BIBLIOTECA „ASTRA" SIBIU

0 - MAR 2014

Deşi, în primăvara acestui an, divizionara "C" sibiană ar fi trebuit să sărbătorească 80 de ani de existenţă

Şoimii Sibiu este în pragul desfiinţării!

*** jucătorii echipei sibiene au primit "undă verde" pentru a pleca la alte echipe * directorul general al SC Compa SA, Ioan Deac, afirmă că abia la mijlocul lunii februarie se va stabili dacă fabrica sibiană va sprijini, în continuare, echipa * Tarcea, Pampea, Eddy Trifu şi Aurică Rădulescu au oferte de la alte echipe * pe urme le-ar putea călca Scridon, Floarea, Tara, Adi Munteanu şi Comăniciu ***

amănunte în pag 2

Rapid Bucureşti ar putea prelua Şoimii Sibiu

Odată cu turneul întreprins de echipa campioană în Ardeal, la începutul lunii decembrie, după partida de la Mediaş (3-2 pentru Rapid), între conducătorii divizionarei C sibiene şi antrenorul feroviar Mircea Lucescu a avut loc o primă rundă, de discuţii pentru preluarea "şoimilor" de către giuleşteni. **"Dl. Lucescu s-a interesat nu atât de echipă, cât mai ales de întreaga bază sportivă; dânsul s-a angajat că va discuta cu dl. Copos, la mijlocul lunii ianuarie urmând să avem un răspuns ferm"**, ne-au declarat surse autorizate din cadrul clubului sibian, care au dorit să-şi păstreze anonimatul.

Contactat telefonic, antrenorul Mircea Lucescu a evitat exprimarea unei anumite poziţii.

Ovidiu BOICA

TRIBUNA sporturilor

SUPLIMENT SĂPTĂMÂNAL DE INFORMARE AL COTIDIANULUI INDEPENDENT "TRIBUNA"

Anul X, nr. 499 | 10.01.-16.01.2000 | 4 pagini, 500 lei

"Abia după şedinţa noului Consiliu de Administraţie vom şti care va fi soarta echipei"

*** afirmă Ioan Deac, managerul SC Compa SA ***

- Domnule director, va continua sau nu SC COMPA SA să sprijine echipa de fotbal?

- Despre aşa ceva nu putem afirma nimic. Abia după şedinţa noului Consiliu de Administraţie vom şti care va fi soarta echipei. După cum se ştie, Compa s-a privatizat şi va avea un nou C.A.

- Acesta nu trebuia numit mai devreme?

- S-a stabilit ca numirea acestui Consiliu să se producă pe la mijlocul lunii februarie, deşi iniţial se vorbea de luna decembrie.

- Nu credeţi că, la acea oră, chiar dacă se va stabili că societatea va rămâne alături de echipă, va fi prea târziu? Câţiva jucători au plecat sau sunt pe picior de plecare, astfel că obiectivul promovarea, cu lotul subţiat, va fi imposibil de atins.

- În acest caz, pentru cei plecaţi se vor găsi înlocuitori. Nu ştiţi că, cu cât schimbi mai mult, cu atât merge mai bine o treabă?

A consemnat **Ovidiu BOICA**

Cont. în pag. 2

Sfârşit de vacanţă!

INTERIŞTII SE REUNESC, ASTĂZI, PENTRU DEBUTUL ÎN NOUL SEZON

*** după o săptămână de antrenamente de adaptare la efort, în timpul căreia se va efectua şi vizita medicală, sibienii vor urca în Păltiniş, pentru obişnuitul cantonament de iarnă * va lipsi Ioan Maftei, trecut la lidera seriei a II-a a diviziei C, Apemin Borsec * printre posibilii jucători care vor putea părăsi Interul se numără Galea şi Demian, dar şi Luci Cotora, dacă Gaz metan, lidera seriei a II-a a "B"-ului, va avea nevoie de ei * astăzi, la ora 13, la stadionul "Municipal" se va desfăşura prima şedinţă a Consiliului de Administraţie din acest an, în urma căreia se va şti dacă FC Inter va mai pleca în Italia, sau nu ***

Ziua de ieri a fost ultima de vacanţă pentru interiştii pregătiţi de antrenorii Adrian Văsîi şi Viorel Jurcă. Începând de astăzi, echipierii Interului se vor angaja într-un program de antrenamente de reacomodare la efort, urmând ca din 17 ianuarie, timp de două săptămâni, să se urce în Păltiniş, pentru obişnuita pregătire de iarnă. Program pe care, cel puţin din câte se cunosc până la această oră, nu îl va urma mijlocaşul **Neluţu Maftei,** cel care, aflat la final de contract cu FC Inter, a plecat la Apemin Borsec, divizionara "C" aflată în fruntea clasamentului seriei a II-a.

Consiliul de Administraţie al FC Inter va decide, astăzi, în cadrul unei şedinţe care va începe la ora 13 şi se va desfăşura la Stadionul "Municipal", în sala de protocol, dacă echipa sibiană va ceda o serie de jucători, în pole-position aflându-se vârful Daniel Galea, dar mai ales extrema stângă **Adi Demian,** vehiculându-se şi numele liberoului **Luci Cotora,** la lidera seriei a II-a a "B"-ului, Gaz metan Mediaş, cât mai ales a modului în care se va face tranzacţia, dar şi a faptului dacă FC Inter va mai pleca sau nu în turneul italian programat iniţial pentru luna februarie.

Ovidiu BOICA

În pagina 3

Sport mapamond

Baschet

Jucătorii de la CSU Petrom au coborât din Păltiniş

Începând din 3 ianuarie până ieri, 9 ianuarie, "Casa Turiştilor" din Păltiniş s-a [illegible] echipa de baschet CSU Petrom Sibiu, care a efectuat în Păltiniş cantonamentul de iarnă.

Au avut loc două antrenamente pe zi, cu accent pe pregătirea specifică şi mai puţin specifică. Ca de obicei, ţinta antrenorului Mircea Vulc a fost de a se ajunge la o oră de alergare continuă, pentru a-i obişnui pe jucători cu efortul de lungă durată.

Ieri, la prânz, la revenirea din cantonamentul de la Păltiniş, i-am solicitat antrenorului emerit Mircea Vulc o scurtă declaraţie: "Nu au fost lucruri noi în pregătire, ci tot ceea ce am mai făcut pe parcursul anilor. Poate pentru Alin Bâcov, care s-a aflat în primul cantonament de iarnă împreună cu noi, a putut părea mai greu. Îşi făcea socoteli că se aleargă în jur de 30 km pe zi. Cantonamentul a decurs bine, din toate punctele de vedere, doar Alin Bâcov a reclamat un disconfort la tendonul de la piciorul drept. Îmi pare bine că această importantă perioadă de pregătire a putut fi absolvită şi de către Claudiu Muntean. În general sunt mulţumit de modul în care jucătorii au răspuns solicitărilor, deloc uşoare, ale acestei perioade.

Începând de luni (n.n. astăzi), vom relua antrenamentele în sală. Din păcate vineri şi sâmbătă nu ne putem antrena în sala "Transilvania" deoarece este alt turneu de fotbal. De altfel, din păcate problema cu sala rămâne şi nu cred că se va putea rezolva, atâta timp cât există actuala ei conducere. Timpul până la reluarea campionatului este foarte scurt (22 ianuarie) şi aş fi vrut să organizăm câteva jocuri de pregătire. Am vorbit c[illegible] Târgu Mureş şi cu Braşovul, dar nu vom putea juca [illegible] motivele enumerate anterior, aşa că, probabil, vom [illegible] returul fără atât de necesarele meciuri de pregăti[illegible]

Cam atât deocamdată. Până la reluarea cam[illegible] mai revenim cu amănunte de la pregătirile CSU[illegible]

Oct[illegible]

Joaca de-a vacanţa

Ştirea de vacanţă este o ştire fără mari pretenţii. Ea îşi permite chiar nişte doze de aproximaţie, repede corectate într-un număr viitor al jurnalului, dacă nu cumva confraţii de pe la alte jurnale o sesizează cu acea joasă ironie care se adaugă la "erata" pixului din vecini.

Odată intrat în vacanţă fotbalistică, şi cititorul mai reduce din pretenţii şi se mulţumeşte să afle în ce toane se afla Halagian pe aeroport când lectura mersul avioanelor, cum conduce Raluca prin aglomeraţia din New-York, cum a reuşit Andrei Pavel să facă "o fractură de stres (sic!) la antebraţul drept", care îl obligă să se izoleze la reşedinţa sa din Borgholzhausen, părăsind Melbourne şi ratând Australian Open-ul pe care... mai ştii? Mai află consumatorul de jurnal că Luţu şi-a pus aripi albastre şi a plecat cu Steaua tocmai la Samsung Blue Wings, care a trimis prin mandat poştal 1.400.000 de dolari drept în casieria din Ghencea, dar dl. Viorel Păunescu nu s-a atins de bani, că sunt prea puţini faţă de valoarea lui Ionuţ.

Peluza a III-a

Cititorul sibian, care şi-a depus capitalul sentimental la banca lui Jan Gavrilă, se bucură aflând că UTA şi-a vândut vârfurile de atac la târgul de la Dinamo şi de la FC Naţional, umblând să se completeze cu "stranieri". Ca să vezi!

Mai aflăm că Mutu a jucat, deja, primele opt minute la Internazionale Milano şi că televiziunea o să ni-l aducă direct acasă. Şi una tristă: handbalul s-a mutat din Bucureşti în "Crişana", deşi l-am fi dorit în "Transilvania".

Veşti peste veşti, şi mai calde şi, mai ales, mai reci, că doar suntem în vacanţa de iarnă.

Pentru aceia dintre dv. care încă n-au recepţionat mesajul Peluzei cu prilejul Anului Nou, repetăm: La mulţi ani!

Mihai BRATU

SCHI

A început "MARELE CIRC ALB"

Sibianca Bianca Munteanu, locul II la "Cupa Azuga"

Primul concurs de schi al sezonului s-a disputat în week-end-ul trecut, pe pârtia "Sorica" din Azuga, care este înscrisă în circuitul mondial.

Amânat cu o lună, datorită lipsei zăpezii, sezonul 1999-2000 a fost deschis de un concurs de slalom uriaş, denumit generic "Cupa Azuga".

Desfăşurată, conform regulamentului, în două manşe, şi, în premieră în România, în nocturnă, întrecerea a adunat la startul ei peste 35 de schiori, atât fete cât şi băieţi, majoritatea dintre ei fiind componenţi ai cluburilor şi asociaţiilor sportive de pe Valea Prahovei.

Oraşul nostru a fost reprezentat de 4 sportivi, **Bianca Munteanu, Mihaela Covacs, Ioana Vezan** (toate 3 fiind legitimate la C.S.Ş. Sibiu) şi Sebastian Barbu (C.S.Ş. Şoimii Sibiu).

La fete, doar **Bianca Munteanu** a reuşit să urce pe podium. Ea s-a clasat a II-a cu timpul de 1.22.13, după o coborâre, în a doua manşă, destul de ezitantă, în care a greşit mult şi care a costat-o secunde preţioase.

Cont. în pag. 2

Marius IONESCU

56.805

Şoimii Sibiu este în pragul desfiinţării!

Practic, declinul echipei sibiene a devenit previzibil odată cu demisia vicelui Ilie Mălureanu, imediat după etapa a XII-a a campionatului. Cunoscut ca fiind finul lui Mircea Sandu, preşedintele actual al Federaţiei Române de specialitate, Ilie Mălureanu a declarat <<pas>> la vremea aceea, motivul invocat fiind "anumite probleme familiale". Au urmat nenumăratele zvonuri, din păcate cu acoperire reală, că SC Compa SA se va privatiza, se va forma un nou Consiliu de Administraţie, care nu mai doreşte păstrarea echipei de fotbal, avându-se în vedere datoriile SC Compa SA, ceea ce, de ce să nu recunoaştem, a dus la o lipsă de concentrare a jucătorilor sibieni, materializată prin cele două înfrângeri din ultimele etape, de la Făgăraş şi Braşov.

Detensionarea situaţiei ar fi putut avea loc la mijlocul lunii decembrie, când echipa intrase în pauza competiţională. La acea dată ar fi trebuit să se formeze noul Consiliu de Administraţie al nou-privatizatei SC Compa SA, care ar fi trebuit să se decidă asupra susţinerii în continuare sau nu a echipei. Nici atunci n-ar fi fost prea târziu, deşi pe locul 2 în clasament, la 3 puncte de lidera Pandurii Tg. Jiu, Şoimii având cel mai bun "adevăr". Numirea noului CA al SC Compa SA a fost însă amânată pentru abia mijlocul lunii februarie, o dată mult prea târzie pentru a se decide soarta unei echipe ce la acea vreme mai are două săptămâni până la reluarea campionatului.

Cum până la soluţionarea pozitivă sau negativă a acestei probleme mai e de aşteptat, cum o parte din jucători s-au arătat nemulţumiţi în urma unor zvonuri conform cărora, chiar dacă vor fi susţinuţi în continuare de mai sus amintita întreprindere, nu vor mai primi şi prime de joc, ci doar salarii, dar mai ales cum tot mai multe semnale sunt că situaţia se va rezolva negativ, conducerea secţiei de fotbal a Şoimii Compa a decis că fiecare jucător ce doreşte să plece la altă echipă o poate face fără nici o piedică din partea clubului sibian. Aşa se face că vârful **Eddy Trifu** a semnat deja pentru 2 ani cu Flacăra Rm. Vâlcea, el putând fi urmat tot la clubul oltean de Lucian Tarcea şi portarul Florin Pampea. Ultimul, dorit, împreună cu Aurică Rădulescu, la Hondor Agigea, echipă din seria a III-a a "C"-ului cu şanse la promovare la care preşedinte a fost "uns" Ilie Mălureanu. Cei 4 ar putea fi urmaţi de alţii, pe listă figurând numele lui Scridon, Floarea, Adi Munteanu, Tara sau Comăniciu.

Iată cum, ceea ce ar fi trebuit să încununeze 80 de ani de activitate, o promovare de care echipa se afla mai aproape ca oricând, a devenit imposibilă în aceste condiţii. Se pare însă că, cel puţin în Sibiu, lumea ştie să-şi bată joc de fotbal!

Ovidiu BOICA

"Abia după şedinţa noului Consiliu de Administraţie vom şti care va fi soarta echipei"

urmare din pag. 1

- Veţi continua să fiţi alături de echipă, în noul C.A.?

- Întâi să vedem dacă voi face parte din C.A. Trebuie văzut care vor intra în Consiliu. Apoi, trebuie să ne gândim bine pentru că în această echipă am investit câţiva ani la rând, însă rezultatele au întârziat să apară.

- Vă referiţi la promovare?

- Exact!

- Acum însă, echipa este mai aproape ca oricând de atingerea obiectivului.

- A fost şi acum un an, şi acum doi, şi tot n-a promovat. Noii membrii ai C.A. trebuie să se gândească bine dacă investiţia (n.a. - continuarea susţinerii echipei) va fi sau nu profitabilă.

- Vă mulţumim!

Sibianca Bianca Munteanu, locul II la "Cupa Azuga"

urmare din pag. 1

Celelalte două sibience au avut şi ele clasări bune. **Mihaela Covacs** a urcat pe poziţia a IV-a, iar **Ioana Vezan** a ocupat locul VI.

Proba băieţilor, aşa cum era de aşteptat, a fost mult mai spectaculoasă.

Sibianul **Sebastian Barbu**, după o evoluţie excelentă, având în vedere şi lipsa zăpezii de pe pistă (proba băieţilor desfăşurându-se la sfârşitul concursului, pe o pistă pe care se vedeau pietrele!), a reuşit să se claseze al IV-lea în urma unor sportivi cu mai multă experienţă şi mai multe concursuri la activ, chiar internaţionale.

Un lucru care trebuie menţionat, legat de acest concurs, este acela că premiile au fost substanţiale. Astfel, sportivii clasaţi pe locul I au primit 200 de dolari, locul II - 150 dolari, iar locul III - 100 de dolari. Pe lângă toate acestea s-au acordat şi premii constând în materiale sportive.

HANDBAL, PREGĂTIRI

CSM Sibiu şi-a reluat pregătirile

Divizionara A, CSM Sibiu, va reîncepe de astăzi, pregătirile pentru reluarea campionatului, programată după toate probabilităţile, pentru data de 19 martie.

Pregătirea va consta în efectuarea a câte 5 antrenamente pe săptămână, atât în Sala Sporturilor "Transilvania" cât şi în aer liber, în parcul Sub Arini.

De asemenea conducerea echipei preconizează să întreprindă un număr de 10-12 meciuri de pregătire, condiţie necesară pentru abordarea cu succes a returului campionatului.

Pentru a economisi banii, care şi aşa sunt foarte puţini, se încearcă aducerea câtorva echipe din divizia A şi B la Sibiu, pentru un turneu de meciuri de pregătire.

Cât priveşte noile achiziţii, recent s-a alăturat lotului o fostă jucătoare a echipei din oraşul Victoria, **Laura Pălar**, după ce în tur a activat la Rulmentul Bîrlad. La Sibiu ea va juca pe post de coordonator de joc.

După un parcurs destul de slab în prima parte a campionatului, fetele şi-au revenit abia către final, obiectivul anului acesta fiind clasarea pe locurile 6-7 în grupă.

Marius IONESCU

Fotbal, pregătiri / Gaz metan Mediaş

"AMICALE" CU FC BRAŞOV ŞI GLORIA BISTRIŢA

Medieşenii îşi vor relua pregătirile miercuri, 12 ianuarie, zi în care va fi efectuată şi vizita medicală. După 12 zile de pregătire în localitate, elevii antrenorului Jan Gavrilă vor pleca la Sovata, pentru obişnuita perioadă de "reîncărcare a bateriilor", până pe 5 februarie. Ulterior acestei date programul partidelor de pregătire debutează cu întâlnirea cu Minaur Zlatna, "acasă", după care vor urma jocuri cu FC Braşov (acasă şi deplasare), Gloria Bistriţa (două întâlniri), Viromet Victoria (două întâlniri), revanşa cu Minaur şi o partidă cu Unirea Alba Iulia, programată a se desfăşura la Blaj.

Ov. BOICA

în pagina 4

Fotbal în Europa

Volei, Div B (feminin)

SIBIENCELE DE LA C.S.Ş. ASTRAL ŞI-AU RELUAT PREGĂTIREA

*** începând de astăzi, timp de două săptămâni, ele se vor afla în cantonament la Păltiniş * se încearcă perfectarea unor partide de pregătire înainte de reluarea campionatului, amânat cu două săptămâni, pentru 4 martie * echipa speră calificarea de pe primul loc în serie la turneul final ***

Elevele pregătite de antrenorul **Constantin Ioniţă** şi-au reluat, pe 6 ianuarie, cu o zi înainte de Sf. Ioan, pregătirile. După un prim antrenament, mai lejer, de reacomodare la efort, fetele de la CSŞ Astral au efectuat, la finele săptămânii trecute, vizita medicală, urmând ca, de astăzi, să urce în staţiunea Păltiniş pentru cantonamentul de iarnă, întins pe perioada a două săptămâni. Tot astăzi, alături de Dana Militaru, Oxana Cinţean, Cristina Barbur, Mihaela Hoţoi, Arina Radu, Claudia Topală, Camelia Mălăescu, Teodora Pojoga, Alexandra Stroescu, Cristina Strâmbei, Anca Stănescu şi Sanda Pascal va reveni şi Raluca Popescu, învoită până la această dată.

Sibiencele se vor întoarce în Sibiu pe 21 ianuarie, în prezent făcându-se eforturi pentru perfectarea unor partide de pregătire. Deşi debutul campionatului în eşalonul secund era programat pentru 19 februarie, acesta a fost amânat cu două săptămâni, până pe 4 martie, la cererea mai multor echipe.

Aflată, la finele turului, pe poziţia secundă în grupă, CSŞ Astral speră calificarea la turneul final de pe primul loc, ceea ce înseamnă un parcurs fără cusur în această primăvară a echipei pregătite de prof. Constantin Ioniţă.

(M.M.)

Judo

Trei sibieni premiaţi de SC Liberty Oradea

Ieri, odată cu lansarea noii emisiuni-concurs Naţional TV Bingo Liberty, la Bucureşti, firma orădeană SC Liberty, sponsorul mai sus amintitei emisiuni şi al clubului campion european la judo, în colaborare cu Federaţia Română de specialitate, a premiat campionii naţionali pe anul 1999 la toate categoriile, atât de juniori cât şi de seniori. Premierea a fost onorată însă doar de sportivii juniori, seniorii aflându-se într-un stagiu de pregătire în Italia.

Sibiul a fost reprezentat de **Marius Şimon** (cat. 50 kg, junior II) şi de **Constantin Cojoc** (cat. 73 kg, junior I), în timp ce Claudiu Boştea (cat. 73 kg, senior) se află în Italia.

Surse care au dorit să-şi păstrese anonimatul ne-au informat că valoarea unui premiu se ridică la aproximativ 5 milioane de lei.

(OV. B.)

Programul TV România 1

Luni, 10 ianuarie
12.00 Clubul văduvelor (f/r)
14.00 Jurnal
14.15 TVR Craiova
15.00 Pro Patria
16.00 Emisiune în limba maghiară
17.30 Agenţia de plasare
18.00 Corect!
18.05 Jumătatea ta (cs)
19.00 Avanpremieră. Ştiri
19.05 Amintiri din secolul XX
19.10 Sunset Beach (s)
20.00 Jurnal: Ştirea zilei; Sport; Meteo
20.55 Felicity (s)
[illegible]ochii'n 4
[illegible]e militară (s)
[illegible]l de noapte
[illegible]s la morală
0.00 Marele Jazz

Marţi, 11 ianuarie
7.00 Matinal naţional
9.00 TVR Iaşi
10.00 Acum poţi afla... (r)
10.30 Agenţia de plasare (r)
11.00 TVR Cluj-Napoca
12.05 Justiţie militară (s/r)
13.00 TVR Timişoara
14.00 Jurnal
14.15 CiberFan
14.30 Repere sacre
15.00 Oameni ca noi
15.30 Convieţuiri
16.00 Emisiune în limba maghiară
17.00 Dor
17.30 Scuzaţi! Pardon! Mersi!
18.00 Corect!
18.05 Jumătatea ta
19.05 Amintiri din secolul XX
19.10 Sunset Beach (s)
20.00 Jurnalul: Ştirea zilei; Sport; Meteo
20.55 Telecinemateca: Apă de ploaie (dramă Mexic 1992)
22.50 Nu trageţi!
23.05 Jurnalul de noapte
23.20 A-Facerea
0.05 7 Arte

Miercuri, 12 ianuarie
7.00 Matinal naţional
9.00 TVR Iaşi
10.00 Dor (r)
10.30 Scuzaţi! Pardon! Mersi!
11.00 TVR Cluj-Napoca
12.00 Punct ochit (r)
13.00 TVR Timişoara
14.00 Jurnal
14.15 CiberFan
14.30 Evrika!
15.00 Teatru: Copiii soarelui de Maxim Gorki (r)
16.00 Ecoturism
16.30 Medicina pentru toţi
17.00 Hora satului...
17.30 Impas în doi
18.00 Corect!
18.05 Jumătatea ta (cs)
19.05 Amintiri din secolul XX
19.10 Sunset Beach (s)
20.00 Jurnal
20.55 Mesagerul stelar (f.SF SUA 1997)
22.40 În flagrant
23.15 Jurnalul de noapte
23.30 Caf) Corso
0.30 Lumea dansului

Joi, 13 ianuarie
7.00 Matinal naţional
9.00 TVR Iaşi
10.00 Hora satului (r)
10.30 Impas în doi (r)
11.00 TVR Cluj-Napoca
12.00 Pe faţă (r)
13.00 TVR Timişoara
14.00 Jurnal
14.15 CiberFan
14.30 Destinul unei naţiuni
15.00 Convieţuiri (mag.)
16.00 Pentru dv., doamnă!
17.00 La telefon, muzica populară
17.25 Casa mea
17.55 Rezultatele tragerilor Super Loto 5/40 şi Expres
18.00 Corect!
18.05 Jumătatea ta
19.05 Amintiri din secolul XX
19.10 Sunset Beach (s)
20.00 Jurnal
20.55 Moştenirea (s)
21.45 Reflecţii rutiere
22.00 Teatru: Copiii soarelui de Maxim Gorki (p.II)
23.10 Jurnalul de noapte
23.25 Punct ochit
0.25 Rock la miezul nopţii

Vineri, 14 ianuarie
7.00 Matinal naţional
9.00 TVR Iaşi
10.05 O vedetă cu cântece (r)
10.35 Casa mea (r)
11.05 TVR Cluj-Napoca
12.05 Moştenirea (s/r)
12.55 TVR Timişoara
14.00 Jurnal
14.15 CiberFan
15.00 Scena
15.30 Emisiunea în limba germană
17.00 O vedetă cu cântece
18.00 Corect!
18.05 Jumătatea ta
19.05 Amintiri din secolul XX
19.10 Sunset Beach (s)
20.00 Jurnal
20.55 Doi băieţi, o fată şi o pizzerie (s)
21.25 Ştirile de sâmbăta asta
21.50 Culise
22.35 Omul de nicăieri (s)
23.35 Jurnalul de noapte
23.40 CM al cluburilor de fotbal

Sport mapamond * Sport mapamond

EURO 2000 Programul meciurilor turneului final

Grupa A

Germania
România
Portugalia
Anglia

12 iunie (Liege, 19)... Germania - România
12 iunie (Eindhoven, 21,45)... Portugalia - Anglia
17 iunie (Arnhem, 19)... România - Portugalia
17 iunie (Charleroi, 21,45)... Anglia - Germania
20 iunie (Charleroi, 21,45)... Anglia - România
20 iunie (Rotterdam, 21,45)... Portugalia - Germania

Grupa B

Belgia
Suedia
Turcia
Italia

10 iunie (Bruxelles, 21,45)... Belgia - Suedia
11 iunie (Arnhem, 15,30)... Turcia - Italia
14 iunie (Bruxelles, 21,45)... Italia - Belgia
15 iunie (Eindhoven, 21,45)... Suedia - Turcia
19 iunie (Bruxelles, 21,45)... Turcia - Belgia
19 iunie (Eindhoven. 21,45)... Italia - Suedia

Grupa C

Spania
Norvegia
Iugoslavia
Slovenia

13 iunie (Rotterdam, 19)... Spania - Norvegia
13 iunie (Charleroi, 21,45)... Iugoslavia - Slovenia
18 iunie (Amsterdam, 19)... Slovenia - Spania
18 iunie (Liege, 21,45)... Norvegia - Iugoslavia
21 iunie (Bruges, 19)... Iugoslavia - Spania
21 iunie (Arnhem, 19)... Slovenia - Norvegia

Grupa D

Olanda
Cehia
Franţa
Danemarca

11 iunie (Bruges, 19)... Franţa - Danemarca
11 iunie (Amsterdam, 21,45)... Olanda - Cehia
16 iunie (Bruges, 19)... Cehia - Franţa
16 iunie (Rotterdam, 21,45)... Danemarca - Olanda
21 iunie (Liege, 21,45)... Danemarca - Cehia
21 iunie (Amsterdam, 21,45)... Franţa - Olanda

Programul de pregătire al echipelor din grupa A

România

2-10 februarie - turneu în Cipru (fără stranieri)
29 martie - Grecia (d)
26 aprilie - Ucraina (a)
27 mai - Olanda (d)3 iunie - Grecia (a)
Germania
23 februarie - Olanda (d)
29 martie - Croaţia (d)
26 aprilie - Elveţia (a)
24 mai - 2 iunie - cantonament în Portugalia
3 iunie - Cehia (?)
8 iunie - Liechtenstein (a)

Anglia

23 februarie - Argentina (a)
27 mai - Brazilia (a)
31 mai - Danemarca (a) (neconfirmat)
3 iunie - Malta (d)

Portugalia

23 februarie - Belgia (d)
29 martie - Danemarca (d)
26 aprilie - Italia (?)

Notă: a - meci disputat acasă, d - în deplasare

Grupele preliminare ale Campionatului Mondial 2002

Zona europeană

Grupa 1: Iugoslavia, Rusia, Elveţia, Slovenia, Luxemburg, Ins. Feroe.

Grupa 2: Olanda, Portugalia, Irlanda, Cipru, Andorra, Estonia.

Grupa 3: Cehia, Danemarca, Bulgaria, Islanda, Irlanda de Nord, Malta.

Grupa 4: Suedia, Turcia, Slovacia, Macedonia, Azerbaidjan, Rep. Moldova.

Grupa 5: Norvegia, Ucraina, Polonia, Ţ. Galilor, Armenia, Belarus.

Grupa 6: Belgia, Scoţia, Croaţia, Letonia, San Marino.

Grupa 7: Spania, Austria, Israel, Bosnia-Herţegovina, Liechtenstein.

Grupa 8: România, Italia, Lituania, Ungaria, Georgia.

Grupa 9: Anglia, Grecia, Finlanda, Albania.

Se vor califica la turneul final, direct, cele 9 câştigătoare de grupe, Franţa (deţinătoare a titlului). Echipele clasate pe locul secund vor intra într-o urnă, primele opt ieşite urmând să susţină partide de baraj, iar a noua (rămasă în urmă) va disputa alt baraj cu a treia clasată în preliminăriile asiatice.

Cupa UEFA (2 şi 9 martie 2000)

Optimi de finală

AC Parma - Werder Bremen; Juventus Torino - Celta Vigo; A.S. Roma - Leeds United; Mallorca - A.S. Monaco; Slavia Praga - Udinese; Borussia Dortmund - Galatasaray Istanbul; Atletico Madrid - R.C. Lens; Arsenal Londra - Deportivo la Coruna.

Protagonistele Ligii Campionilor

Bordeaux

Fondat în 1881, Clubul girondin este unul dintre cele mai vechi din lumă, dar în lunga lui istorie n-a câştigat decât 5 titluri naţionale ('50, '84, '85, '87, '99) şi două Cupe. În Cupa Campionilor n-a participat decât de trei ori, cea mai bună performanţă obţinând-o în ediţia '84/'85, când a ajuns în semifinale. În Cupa UEFA, a pierdut finala cu Bayern MGnchen în 1996, după ce reuşise să elimine pe A.C. Milan. Preşedinte este Jean Louis Triand, mare viticultor.

Antrenorul Elie Baup (44 ani) are la dispoziţie următorul lot de jucători: Francois Dubourdeau (19 ani, 1,83 m, 78 kg), Ulrich Ram) (27 ani, 1,87 m, 85 kg), Teddy Richert (25 ani, 1,82 m, 79 kg) - **portari;** Kodjo Afanou (togolez, 22 ani, 1,80 m, 75 kg), Herv) Alicarte (25 ani, 1,85 m, 82 kg), Mathieu Beda (18 ani, 1,82 m, 77 kg), Jerome Bonissel (26 ani, 1,78 m, 68 kg), Francois Grenet (24 ani, 1,80 m, 75 kg), David Jemmali (25 ani, 1,87 m, 82 kg), Pascal Philippe (23 ani, 1,82 m, 82 kg), Nisa Saveljici (iugoslav, 29 ani, 1,87 m, 82 kg - **fundaşi**; Laurenti Battles (24 ani, 1,74 m, 68 kg), Giuseppe Colucci (italian, 19 ani, 1,77 m, 73 ka), Lasina Diabata (ivorian, 25 ani, 1,80 m, 75 kg), Corentin da Silva Martins (30 ani, 1,79 m, 67 kg), Johan Micoud (26 anim 1,88 m, 82 kg), Michel Pavon (31 ani, 1,80 m, 78 kg), Jean-Christophe Rouviere (25 ani, 1,88 m, 80 kg), Marc Zanotti (24 ani, 1,78 m, 66 kg), Stephane Ziani (28 ani, 1,71 m, 68 kg - **mijlocaşi;** Pascal Feindouno (guineez, 18 ani, 1,72 m, 65 kg), Lilian Laslandes (28 ani, 1,86 m, 82 kg), Silvain Wiltord (25 ani, 1,74 m, 73 kg) - **atacanţi.**

Manchester United

Este considerat clubul "nomber one" în lume la această oră. Creat în 1878, are în palmares 12 titluri naţionale, 9 Cupe, două CCE ('68, '99), Cupa Cupelor ('91), Supercupa Europei.

Antrenorul Alex Ferguson (58 ani) este la MU din 1986 şi are la dispoziţie un lot de jucători de excepţie: Mark Bosnich (australian, 27 ani, 1,88 m, 85 kg), Massimo Taibi (italian, 29 ani, 1,90 m, 82 kg), Raimond Vanser Gouw (olandez, 36 ani, 1,90 m, 84 kg) - **portari**; Henning Berg (norvegian, 30 ani, 1,83 m, 78 kg), Wesley brown (20 ani, 1,85 m, 74 kg), Michael Clegg (22 ani, 1,73 m, 73 kg), John Curtis (21 ani, 1,78 m, 73 kg), Denis Irwin (irlandez, 34 ani, 1,73 m, 68 kg), David May (29 ani, 1,83 m, 85 kg), Gary Neville (24 ani, 1,78 m, 73 kg), Phillip Neville (22 ani, 1,80 m, 75 kg), Jaap Stam (olandez, 27 ani, 1, 90 m, 86 kg) - **fundaşi;** David Beckham (24 ani, 1,80 m, 67 kg), Jesper Blomguist (suedez, 25 ani, 1,76 m, 71 kg), Nicky Butt (24 ani, 1,78 m, 72 kg), Quinton Fortune (sud-african, 22 ani, 1,78 m, 70 kg), Ryan Giggs (galez, 26 ani, 1,80 m, 68 kg), Roy Keane (irlandez, 28 ani, 1,80 m, 76 kg), Erik Nevland (norvegian, 22 ani, 1,76 m, 71 kg), Paul Scholes (25 ani, 1,70 m, 74 kg) - **mijlocaşi;** Andy Cole (28 ani, 1,78 m, 78 kg), Jordi Cruyff (olandez, 25 ani, 1,85 m, 69 kg), Teddy Sheringham (33 ani, 1,85 m, 80 kg), Ole G. Solskjaer (norvegian, 26 ani, 1,74 m, 74 kg), Dwight Yorke (trinidadian, 28 ani, 1,75 m, 79 kg) - **atacanţi.**

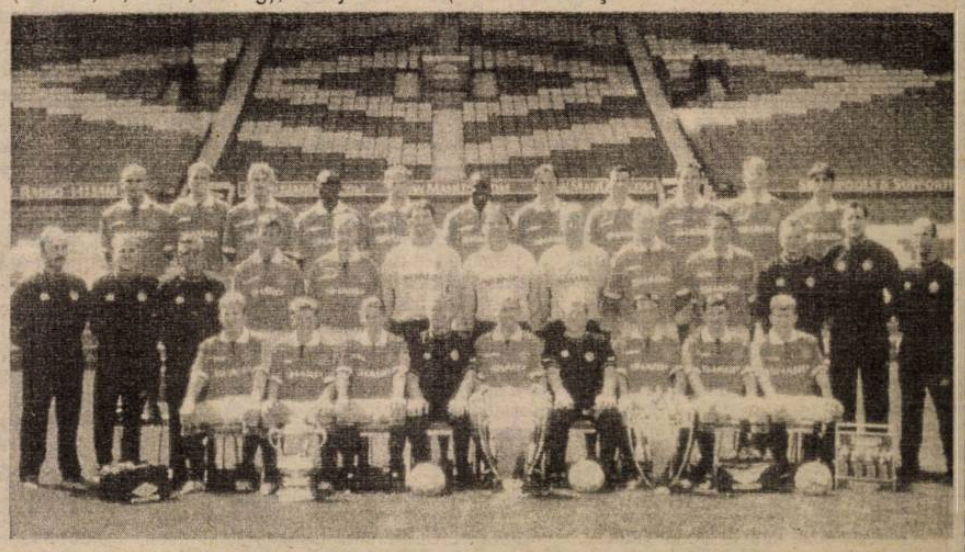

56.805

Fotbal, Campionatul Mondial al cluburilor

Romario şi Edmundo au ridiculizat pe Manchester United

Vineri şi sâmbătă s-au desfăşurat partidele contând pentru etapa a II-a a fazei grupelor la Campionatul Mondial al cluburilor.

În grupa A, vineri, Real Madrid a terminat la egalitate, scor 2-2, cu echipa braziliană Corinthians, autorul ambelor goluri ale echipei madrilene, Anelka, ratând cu 3 minute înainte de final un penalty care ar fi putut aduce victoria echipei sale. Golurile formaţiei braziliene fuseseră marcate de Edilson.

În cealaltă partidă, echipa saudită Al Nassr a trecut cu greu, 4-3, de Raja Casablanca (Maroc).

În urma acestor rezultate, în clasamentul seriei conduce Real Madrid cu 4 puncte, urmată de Corinthians (4p), Al Nassr (3p) şi Raja Casablanca (2p).

Astăzi, în seria A, se vor desfăşura partidele Real Madrid - Raja Casablanca şi Corinthians - Al Nassr.

Sâmbătă, în grupa B, Manchester United a fost învinsă fără drept de apel de Vasco da Gama, golurile echipei braziliene fiind reuşite de Romario ('23, '25) şi Edmundo ('42), în timp ce pentru europeni punctase Butt ('81). În cealaltă partidă, Necaxa (Mexic) - South Melbourne (Australia) 3-1 (2-1), golurile fiind reuşite de Montecinos ('18), Delgado ('28) şi Cabrera ('78), respectiv Anastasiadis ('48).

Românii în competiţii

✶ eşec pe toate planurile ✶

✶ **Volei.** Reprezentativa feminină de volei a României a fost învinsă, vineri la Bremen, cu scorul de 3-2, de selecţionata Italiei, într-un meci din cadrul primei etape a turneului de calificare la Jocurile Olimpice de la Sydney.

Rezultatele înregistrate, vineri, în prima etapă a acestei competiţii:

Germania - Olanda 3-0 (25-23, 25-21, 25-20); Croaţia - Ucraina 3-1 (25-20, 23-25, 25-19, 25-14); **Italia - România 3-2 (18-25, 25-17, 25-17, 24-26, 15-11).**

✶ **Volei.** Reprezentativa feminină de volei a României a fost învinsă, sîmbătă, la Bremen, cu scorul de 1-3, de selecţionata Olandei, într-o partidă din cadrul turneului de calificare la Jocurile Olimpice de la Sydney.

Rezultate înregistrate, sîmbătă, în cadrul acestei competiţii:

Germania - Croaţia 3-2 (20-25, 25-22, 24-26, 25-19, 15-10); Olanda - România 3-1 (27-25, 25-23, 21-23, 28-26); Italia - Ucraina 3-1 (25-19, 25-23, 23-25, 25-15).

✶ **Tenis.** Jucătoarea română de tenis Ruxandra Dragomir a fost învinsă, duminică, cu scorul de 4-6, 6-1, 6-2, de belgianca Kim Clijsters, într-o partidă din cadrul primului tur al turneului feminin de tenis de la Hobart, dotat cu premii de 110.000 de dolari.

Rezultate înregistrate, duminică, în primul tur al turneului de tenis de la Hobart:

Amy Frazier (SUA/nr.1) - Tatiana Panova (Rusia) 6-4, 6-4; Sylvia Plischke (Austria/nr.7) - Kveta Hrdlikova (Cehia) 6-2, 6-3; Kim Clijsters (Belgia) - Ruxandra Dragomir (România/nr.2) 4-6, 6-1, 6-2; Patty Schnyder (Elveţia/nr.3) - Angeles Montolio (Spania) 6-3, 6-3; Anna Smashnova (Israel) - Amelie Cocheteux (Franţa) 2-6, 7-5, 6-1

✶ **Rugby.** Echipa de rugby Steaua Bucureşti a fost învinsă, sîmbătă, în deplasare, cu scorul de 41-7, de formaţia irlandeză Connacht, într-o partidă din cadrul etapei a cincea a competiţiei "Scutul European".

Într-o altă partidă, disputată sîmbătă, în cadrul grupei a patra a competiţiei "Scutul European", formaţia galeză Ebbw Vale a învins, cu scorul de 56-26, echipa franceză Toulon.

Clasamentul grupei a patra este următorul:

1. Ebbw Vale (Ţara Galilor) 10 puncte; 2. Toulon (Franţa) 4; 3. Connacht (Iralnda) 4; **4. Steaua Bucureşti (România) 2**

✶ **Handbal.** Reprezentativa masculină de handbal a României a fost învinsă, sîmbătă, la Louny, cu scorul de 32-20 (17-9), de selecţionata Cehiei, într-o partidă din cadrul grupei a doua a preliminariilor Campionatului Mondial din anul 2001.

În primul meci, disputat miercuri, la Oradea, selecţionata României a învins, cu scorul de 25-18, naţionala Cehiei. Următoarea partidă a reprezentativei române va avea loc, miercuri, în deplasare, cu formaţia Slovaciei.

În cea de-a doua partidă din cadrul grupei, desfăşurată sîmbătă, la Nove Zamky, echipa naţională a Slovaciei a învins, cu scorul de 26-24 (18-13), reprezentativa Italiei.

Raliul Paris-Dakar-Cairo

✶ **Echipajul francez** Stephane Peterhansel/Jean-Paul Cottret (Mega) a ocupat primul loc la clasa automobile din cadrul Raliului Dakar-2000, după desfăşurarea, vineri, la Kayes (Mali), a celei de-a doua etape a competiţiei.

Clasamentul celei de-a doua etape la clasa automobile:

1. Stephane Peterhansel - Jean-Paul Cottret (Franţa/Mega) 2 h 03' 33"; 2. Jose Servia - Jean-Marie Lurquin (Spania-Franţa/Schlesser-Renault) la 1'16"; 3. Jean-Louis Schlesser - Henri Magne (Franţa/Schlesser-Renault) la 1'47"; Gregoire De Mevius - Thierry Delli-Zotti (Franţa/Nissan) la 1'47"; 5. Thierry De La Vergne - Jacky Dubois (Franţa/Nissan) la 2'21"

Clasamentul general provizoriu la clasa automobile:

1. Kenjiro Shinozuka - Dominique Serieys (Japonia-Franţa/Mitsubishi) 5 h 34'18"; 2. Carlos Sousa - Manuel Luz (Portugalia/Mitsubishi) la 0'25"; 3. Hiroshi Masuoka - Andreas Schulz (Japonia-All/Mitsubishi) la 1'37"; 4. Stephane Peterhansel - Jean-Paul Cottret (Franţa/Mega) la 2'18"; 5. Jean-Pierre Fontenay - Gilles Picard (Franţa/Mitsubishi) la 2'19"

Clasamentul celei de-a doua etape la clasa motoare:

1. Jordi Arcarons (Spania/KTM) 2 h 04'16"; 2. Joan Roma (Spania/KTM) la 29"; 3. Richard Sainct (Franţa/BMW) la 1'50"; 4. Jimmy Lewis (SUA/BMW) la 4'53"; 5. Heinz Kinigadner (Austria/KTM) la 5'21"; 6. Fabrizio Meoni (Italia/KTM) la 5'38"

✶ **Echipajul nipono-francez** Kenjiro Shinozuka/Dominique Serieys (Mitsubishi) şi motociclistul spaniol Joan Roma (KTM) au cîştigat, sîmbătă, etapa a treia a raliului Dakar, desfăşurată între oraşele Kayes şi Bamako, din Mali.

Primele locuri în clasamentul etapei a 3-a la clasa auto:

1. Kenjiro Shinozuka - Dominique Serieys (Japonia-Franţa/Mitsubishi) - 2 h 42:38.; 2. Jean-Pierre Fontenay - Gilles Picard (Franţa/Mitsubishi) la 1:14.; 3. Jean-Louis Schlesser - Henri Magne (Franţa/Schlesser-Renault) la 4:59.; 4. Hiroshi Masuoka - Andreas Schulz (Japonia-Germania/Mitsubishi) la 5:27.; 5. Thierry De La Vergne - Jacky Dubois (Franţa/Nissan) la 8:57.

Primele locuri în clasamentul general provizoriu la clasa auto:

1. Kenjiro Shinozuka - Dominique Serieys (Japonia-Franţa/Mitsubishi) 8 h 16:56.; 2. Jean-Pierre Fontenay - Gilles Picard (Franţa/Mitsubishi) la 3:33.; 3. Hiroshi Masuoka - Andreas Schulz (Japonia-Germania/Mitsubishi) la 7:04.; 4. Jean-Louis Schlesser - Henri Magne (Franţa/Schlesser-Renault) la 8:47.; 5. Stéphane Peterhansel - Jean-Paul Cottret (Franţa/Mega) la 11:31.

Primele locuri în clasamentul etapei a 3-a la clasa moto:

1. Joan Roma (Spania/KTM) 2 h 27:28.; 2. Fabrizio Meoni (Italia/KTM) la 9:04.; 3. Heinz Kinigadner (Austria/KTM) la 9:20.; 4. Alfie Cox (Africa de Sud/KTM) la 10:53.; 5. Richard Sainct (Franţa/BMW) la 11:34.

✶ **O fetiţă a fost grav accidentată** de către un motociclist care participa la raliul-raid Dakar 2000, cu puţin timp înainte ca acesta să treacă linia de sosire de la Nioro a rundei speciale din cadrul etapei a 3-a a competiţiei.

În comunicatul dat publicităţii de TSO, societatea organizatoare a competiţiei, se arată că viaţa fetiţei nu este în pericol, dar că aceasta a fost supusă, la clinica din Bamako, unei intervenţii chirurgicale, în urma căreia i-a fost scoasă splina.

Grigore Sichitiu, secundul Generalului

Directorul sportiv al UFC Rapid, Grigore Sichitiu, va fi antrenorul secund al formaţiei saudite Al Hilal, echipă care este pregătită, începînd de miercuri, de Anghel Iordănescu.

Sichitiu a primit acceptul conducerii clubului Rapid de a-şi întrerupe angajamentul pe care îl are cu gruparea giuleşteană pentru a putea antrena în Arabia Saudită. El va pleca, duminică seara, împreună cu avocatul Sică Puşcoci - cel care a intermediat semnarea contractului dintre Al Hilal şi Anghel Iordănescu - spre Ryad, urmînd ca în zilele următoare să semneze un contract pe şase luni cu clubul saudit.

"Vreau să le mulţumesc domnilor George Copos şi Mircea Lucescu pentru faptul că mi-au permis să merg în Arabia Saudită, pentru a-l ajuta pe unul dintre antrenorii români de prestigiu. De altfel, am vorbit aseară (n.r. - sîmbătă seara) cu Anghel Iordănescu, care ne-a spus că acolo totul este în regulă şi că ne aşteaptă cu nerăbdare. Nu cunosc, încă, amănuntele financiare ale contractului pe care îl voi semna cu Al Hilal", a declarat Sichitiu.

Sichitiu este un bun cunoscător al limbii arabe, el pregătind, în perioada 1990-1991, împreună cu antrenorul Costică Ştefănescu, formaţia Al Wuaqrah din Qatar.

Antrenorul român Anghel Iordănescu a semnat, miercuri, un contract pe şase luni cu formaţia Al Hilal din Arabia Saudită, echipă care a mai fost pregătită de un tehnician român, Ilie Balaci.

Formaţia Al Hilal, campioană a Arabiei Saudite în anul 1998, are cel mai slab sezon din ultimii 10 ani, aflîndu-se pe poziţia a şaptea în clasament. Echipa saudită este calificată în sferturile de finală ale Cupei Campionilor Asiei, competiţie care se va relua în luna februarie.

Fotbal în Europa

Portugalia, etapa a XVI-a

Jucătorul român **Lucian Marinescu**, care evoluează la gruparea portugheză Farense, a înscris, în minutul 24, primul gol al acestei formaţii, în partida contra echipei Campomaiorense (2-2), contînd pentru etapa a XVI-a a campionatului de fotbal al Portugaliei.

Un alt fotbalist român, **Marius Şumudică**, component al echipei Maritimo Funchal, a marcat, în minutul 66, cel de-al doilea gol al formaţiei sale, în partida contra gupării Rio Ave (2-0), disputată tot sîmbătă, în cadrul campionatului portughez.

Rezultate înregistrate în partidele, disputate vineri şi sîmbătă, în cadrul etapei a XVI-a a campionatului de fotbal al Portugaliei:

Vineri:

Salgueiros Porto - Vitoria Guimaraes 0-1 (0-0).
A marcat: Gerlado '59.

Sîmbătă:

Farense - Campomaiorense 2-2 (2-1)
Au marcat: Lucian Marinescu '24, Carlos Costa '42 / Mickey '37, Laelson '90.

Rio Ave - Maritimo Funchal 0-2 (0-1)
Au marcat: Mariano '6, Marius Şumudică '66.

Vitoria Setubal - Belenenses 0-2 (0-0)
Au marcat: Joao Paulo Brito '58, Seba '93.

Estrela Amadora - FC Porto 0-2 (0-0)
A marcat: Jardel '79, '84.

Santa Clara - Uniao Leiria 1-1 (0-1)
Au marcat: El Idrissi '85 / Rochinha '23.

Anglia, partidă restantă

Atacantul român **Dan Petrescu** a înscris, sîmbătă, în minutul 58, unicul gol al echipei Chelsea, în partida restantă din etapa a doua a campionatului Angliei la fotbal, disputată în deplasare, cu formaţia Bradford (1-1).

Echipa Bradford a deschis scorul, în primul minut al meciului, prin golul marcat de Mills.

Primele locuri în clasament:

1.Leeds United	44 puncte
2.Manchester United	43
3.Arsenal	40
4.Sunderland	38
5.Liverpool	37

Turcia, etapa a XV-a

Atacantul român al formaţiei Fenerbahce Istanbul, **Viorel Moldovan**, a marcat, sîmbătă, primul gol al partidei pe care echipa sa a disputat-o, în deplasare, cu Genclerbirligi, meci încheiat la egalitate, scor 2-2 (1-1), în cadrul etapei a XV-a a campionatului turc de fotbal.

Moldovan, care a evoluat tot meciul, a marcat în minutul 6 al partidei, cel de-al doilea gol al oaspeţilor fiind înscris de Bolici, în minutul 65, din penalti. Pentru gazde au marcat Kona '37 şi Ümit Karan '56.

Italia, etapa a XVI-a

Bari - Venezia 3-0 (1-0)
Au marcat: Perrotta '28, Enynnaya '85, D. Andersson '90 (p).

Cagliari - Piacenza 3-0 (0-0)
Au marcat: Oliveira '48, Mboma '89, '90.

Perugia - Udinese 0-5 (0-4)
Au marcat: Sottil '13, Calori '19 (a), Manfredini '24, Fiore '41, Jorgensen '74.

Lazio - Bologna 3-1 (1-0)
Au marcat: Salas '42, Nedved '76, Ravanelli '90 / K. Anderson '50.

Torino - Lecce 1-2 (0-0)
Au marcat: Ferrnate '81 (p) / Lucarelli '66, '90.

Parma - Juventus 1-1 (0-0)
Au marcat: Crespo '90 / Del Piero '69 (p).

Verona - Reggina 1-1 (0-1)
Au marcat: Adailcon '77 (p) / Pirlo '38.

Partidele Fiorentina - Inter Milano şi AC Milan - Roma s-au disputat ieri seară.

Franţa, Cupa Ligii

Vineri:

Beauvais (D3) - Le Havre (D1) 1-1 (după prelungiri)
S-a calificat formaţia Bauvais, cu scorul de 5-4, după executarea loviturilor de la 11 m.

Auxerre (D1) - AS Monaco (D1) 0-0 (după prelungiri)
S-a calificat echipa AS Monaco, cu scorul de 5-4, după executarea loviturilor de la 11 m.

Sîmbătă:

Troyes (D1) - Girondins Bordeaux (D1 0-1 (după prelungiri)

Red Star (D3) - Nîmes (D2) 4-2 (după prelungiri)

Strasbourg (D1) - Metz (D1) 0-0 (după prelungiri)
S-a calificat gruparea Strasbourg, cu scorul de 2-0, după executarea loviturilor de la 11 m.

Toulouse (D2) - RC Lens (D1) 3-2 (după prelungiri)

Olympique Lyon (D1) - Amiens (D2) 3-1 (după prelungiri)

Paris Saint Germain (D1) - Cretil (D2) 4-3

Sochaux (D2) - Rennes (D1) 2-0

Louhans-Cuiseaux (D2) - Nancy (D1) 0-1

Le Mans (D2) - Chateauroux (D2) 1-1 (după prelungiri)
S-a calificat formaţia Chateauroux, cu scorul de 6-5, după executarea loviturilor de la 11 m.

Niort (D2) - Gueugnons (D2) 0-1

Pagină realizată de Ovidiu BOICA şi cu informaţii MEDIAFAX

BIBLIOTECA ... SIBIU

Biblioteca „ASTRA" — SIBIU —

TRIBUNA sporturilor

SUPLIMENT SĂPTĂMÂNAL DE INFORMARE SPORTIVĂ AL COTIDIANULUI INDEPENDENT "TRIBUNA"

Anul X, nr.500 | 17.01 - 23.01.2000 | 4 pagini, 600 lei

O aniversare de suflet

500

La începutul anului 1990, când orbiţi de libertate unii se grăbeau să plece din ţară, alţii se lansau în afaceri, alţii dădeau din coate să urce pe scara politică, patru colegi şi prieteni, redactori ai Tribunei, au pus la cale o "şotie": crearea unei gazete locale de sport. Era o încercare riscantă, într-o perioadă în care, la loc de frunte în topul vânzărilor, se aflau ziarele de scandal, de can-canuri, de dezvăluiri senzaţionale, cu sex şi pornografie. Cei patru - Mircea Biţu, N.I.Dobra, Ioan Pleşca şi Octavian Rusu - ştiau la ce ce "căruţă" se înhamă, dar au crezut în necesitatea apariţiei unei asemenea publicaţii, iar luni, 26 februarie 1990, sibienii au găsit la chioşcuri primul număr al TRIBUNEI SPORTURILOR (4 pagini, 2 lei).

... Astăzi, cei care ne-au încurajat şi ne-au citit au în faţă numărul 500, cifră rotundă, care ascunde în spatele ei 500 de sâmbete şi duminici pe care noi, cei patru (rămaşi, din păcate, doar trei după moartea prematură a lui I. Pleşca) le-am petrecut nu la schi ori iarbă verde, ci pe terenuri, prin săli de sport, în redacţie şi tipografie. Bineînţeles că singuri nu am fi reuşit s-o scoatem la capăt, dar am avut şi avem colaboratori de nădejde, dacă ar fi să-i amintim doar pe regretaţii Ilie Ionescu, Eugen Salcu şi Liviu Ciupudean, B. Şirianu, Traian Banea, Dorin Nan, V. Mara, Gh. Lazăr, Mircea Oprişiu, Francisc Tobă, Fred Nuss, M. Apostolache, C. Maisner, Vasile Cârdei, I. Gliga, George Marină, Ciprian I. Nan , Radu Giurgiu şi mulţi, mulţi alţii.

Că eforturile noastre n-au fost zadarnice o dovedeşte însăşi apariţia acestui nr. 500, faptul că săptămânalul nostru a rezistat un deceniu şi că se menţine în atenţia sibienilor iubitori de sport. Aceasta este suprema noastră satisfacţie, acesta este un îmbold pentru a trudi în continuare în folosul sportului sibian, sperând să putem sărbători, împreună cu colegii noştri mai tineri - Ovidiu Boica, Marius Ionescu, Mădălina Mănescu, Monica Borzea etc. - apariţia numărului 1000. **Redacţia**

P.S. N-ar fi nici colegial, nici corect să-i uităm pe "meşterii" fără de care, atunci, scrisul nostru n-ar fi văzut lumina tiparului : Dumitru Mărginean, Ion Ionescu, Constantin Ghinea, Ioan Buda, Vasile Ceciliu, Constantin Mihalache şi toţi ceilalţi.

Timp de 3 zile, în Palatul Sporturilor "Transilvania"

ARBITRII AU LĂSAT FLUIERELE ŞI FANIOANELE PENTRU MINGI

◆ Timişorenii au câştigat turneul de la Sibiu. Ei au fost urmaţi de colegii lor din Brăila şi de cei din Bucureşti ◆

În organizarea Asociaţiei Judeţene de Fotbal Sibiu, Palatul Sporturilor "Transilvania" a găzduit, în zilele de 14, 15 şi 16 ianuarie a.c., un interesant turneu de fotbal în sală, la care au fost invitaţi cavaleri ai fluierului din judeţele Alba, Brăila, Galaţi, Mureş, Cluj, Timiş, Sibiu şi municipiul Bucureşti.

Cele 8 echipe participante au fost împărţite în două grupe a câte 4 formaţii.

Pe parcursul celor 3 zile de întreceri, publicul prezent a putut vedea la... lucru pe unii dintre cei mai valoroşi arbitri republicani ai momentului: Viorel Anghelinei, Sorin Corpodean, Sorin Vădana, Iosif Biro ş.a.

De asemenea, toate partidele au fost foarte disputate, participanţii uitând pentru cel puţin 40 de minute că sunt arbitri, ei trecând în postura de jucători şi lăsându-se conduşi de pe margine de un coleg de-al lor, chiar dacă acesta poate fi mai mic în grad decât mulţi dintre aceştia.

Duminică s-au disputat ultimele două partide ale turneului. În finala mică, desfăşurată începând cu ora 9, s-au întâlnit reprezentativele municipiului Bucureşti şi judeţului Mureş. Partida în sine a fost dominată de la un capăt la altul de bucureşteni, care la pauză conduceau

cont.în pag.2

Marius Ionescu

Arbitrii bucureşteni, alături de cei sibieni, adversari în teren şi prieteni la finalul partidei

Sportul sibian la ora bilanţului

Elena Hila şi Daniela Cârlan, favorite la ocuparea locului I

• Premierea sportivilor va avea loc pe 29 ianuarie a.c. Gazda evenimentului, sala "Transilvania". •

Odată cu trecerea în noul an competiţional, conform obiceiului, în luna aceasta va sosi momentul bilanţului. Mai precis, în ziua de 29 ianuarie va avea loc în Sala Sporturilor "Transilvania", după partida de baschet dintre CSU Petrom Sibiu şi SOCED Bucureşti, premierea celor mai buni sportivi ai judeţului pe anul 1999.

Premierea va fi făcută de către DJTS Sibiu după un clasament alcătuit de Biroul Consultativ din aceeaşi Direcţie. Acesta se va reuni în zilele următoare pentru a stabili ierarhia primilor 10 sportivi.

Din cadrul acestui birou fac parte, printre alţii, preşedintele CSM Olimpiu Savu, Mircea Rău, preşedintele CSŞ Şoimii, Ioan Stanciu. Lor li se vor alătura Mircea Vulc, preşedintele CSU Sibiu, Flavius Stoica din partea Universităţii "Lucian Blaga" şi Vasile Lujerdean, reprezentant al ATU Sibiu. Ceilalţi directori sau preşedinţi de club, precum Gheorghe Paraschiv (AS Voinţa) sau Octavian Şerban (CSŞ Mediaş) au un rol consultativ.

Misiunea acestui birou va fi foarte dificilă având în vedere că în acest an lupta pentru vârful ierarhiei se va da între mai mulţi sportivi. Dacă în anii trecuţi gimnastica ocupa primele locuri, anul acesta se pare că atletismul va prelua conducerea. Elena Hila şi Daniela Cârlan, ambele sportive legitimate la CSM se vor lupta pentru primul loc.

Iată, în cele ce urmează, sportivii propuşi pentru premiere

CSM

1. Claudia Isailă
- lotul olimpic

2. Elena Hila (greutate)
- loc V Cupa Europei
- lot olimpic

3. Daniela Cârlan (marş 5 km)
- loc III C.E. jun. I

4. Claudiu Baştea (judo 73 kg)
- loc I la CN seniori lot olimpic

5. Echipa de rugby
- loc 3 Divizia Naţională

CSŞ Şoimii

1. Daniela Cârlan (marş 5 km)
- loc II C.E. jun. I

2. Monica Stoian (suliţă)
- loc I C. Balcanic jun. I
- loc VII CM jun. II

3. Constantin Cojoc (judo)
loc I C.N. jun. I

4. Mihai Stoica (400 mg)
- loc I C. Naţ. jun. I
- participant la CM de juniori (Polonia)

Voinţa

1. Marius Cheşcu (navomodelism)
- loc II şi medalie de argint la CE C.4, C.2

2. Gheorghe Aldea (navomodelism)

CS Mediaş

1. Maria Linca (atletism, 1500 m)
- loc III C.N. jun. I

2. Oliviu Ciocan (baschet div. B)
- promovat CSU Sibiu

cont.în pag.4

Marius Ionescu
Ovidiu BOICA

Pe copil, de mic să-l certi!

Calitatea de jucător profesionist nu deformează, sau n-ar trebui să deformeze profilul moral al omului care şi-a ales această profesie. Ea nu te absolvă de nişte constrângeri, deşi aceste constrângeri nu sunt legi obligatorii, scrise, cu care să opereze vreun tribunal.

Noua stea care se anunţă, tânărul fotbalist Cornel Buta, deocamdată doar un licurici în gazon, a înfierbântat asfaltul între Giuleşti şi Ştefan cel Mare şi s-ar părea că a dat cu stângul lovitura de intrare în "lumea bună" a fotbalului românesc, adică în Bucureşti.

După ce i-a bălăcărit pe dinamovişti, după ce s-a bătut cu pumnul în piept că el doar la Rapid joacă fotbal, că simte, aşa, o irezistibilă chemare în Giuleşti şi că destinul său milos i-a dat cu o bidinea vişinie peste tot trupul, iată-l semnând că va fi trup şi suflet "câine roşu", măcar patru ani. Ori la Rapid, ori înapoi la Braşov, brava junele fotbalist, până joia trecută, când l-a băgat Dinu în "poţie" şi l-a înghesuit în autocarul de Câmpina, la instrucţie. Junele nostru are şi ceva tupeu pentru că dă vina pentru flecăreala sa antidinamovistă, pe nişte conducători de la Rapid, pe care nu-i numeşte, cotind brusc spre etica târzie şi afirmând în jurnal că "aşa ceva n-ar fi corect". (Sic!) El îi comprimă pe toţi într-o cunoscută sintagmă de eschivă: "anumite persoane care m-au influenţat". Influenţabil băiatul. Fiind întrebat cum de şi-a călcat pe inimă şi s-a înrolat în "haita roşie" din Groapă, copilul de sub Tâmpa a răspuns că, mai întâi, el însuşi s-a gândit foarte tare, rezultatul acestui efort fiind că locul lui este la Dinamo, iar apoi a fost influenţat de... Cornel Ţălnar! Şi a mai zis băiatul o vorbă frumoasă din trei cuvinte: "ăsta este fotbalul". S-o creadă el!

L-am văzut de câteva ori pe Cornel Buta jucând în teren şi, mărturisesc, mi-a plăcut foarte mult. Păcat că joacă şi prin gazete, unde riscul de accidentare este sporit.

Mihai BRATU

Peluza a III-a

Mapamond sport în pag.3

Începând de astăzi, timp de 12 zile,

Interiştii vor bătători cărările Păltinişului

• din lotul interist vor face parte şi trei jucători noi, aflaţi în probe • va lipsi Terchilă, cel care va pleca în Germania • Demian rămâne la FC Inter • antrenorii Văsîi şi Jurcă au fost asiguraţi că echipa va beneficia de toate condiţiile necesare •

Interiştii vor urca astăzi, după ce vor efectua un antrenament, în staţiunea Păltiniş, gazda jucătorilor sibieni timp de 12 zile.

Din lotul deplasat de antrenorii Adrian Văsîi şi Viorel Jurcă nu va face parte căpitanul **Daniel Terchilă**, cel care urmează să plece, împreună cu soţia, în Germania, unde se vor stabili. În schimb, în probe se află 3 tineri jucători, **Mihai Iacob** (19 ani), un atacant venit de la Liceul bucureştean "Sf. Pantelimon", **George Vlasiu** (20 ani), ultima oară jucător al Unirii Dej, şi **Alexandru Tănase** (21 ani), fundaş, venit de la o echipă divizionară "C" din Capitală.

În ceea ce priveşte situaţia financiară, "principalul" Adrian Văsîi afirma că "o parte din salarii s-au plătit; luni (n.a. astăzi) sunt şanse să fie plătite altele, iar pe viitorul apropiat avem promisiunea că vor fi achitate chiar şi o parte din contracte".

Referitor la situaţia lui Adi Demian, despre care se zvonea că ar ajunge la Gaz metan, mijlocaşul interist se antrenează în continuare cu echipa sibiană, un posibil transfer la echipa mediaşeană fiind tot mai mult irealizabil.

Ovidiu BOICA

GAZ METAN MEDIAŞ SE ÎNTĂREŞTE PENTRU ATINGEREA OBIECTIVULUI, PROMOVAREA

Mediaşenii vor pleca la Sovata, pentru obişnuitul cantonament de pregătire montană, miercuri, 19 ianuarie. Până atunci, elevii antrenorului Jan Gavrilă vor rămâne în localitate, în cantonament la stadion.

Lotul liderei seriei a II-a a fost completat cu Lucian Balaban, fostul vârf al Interului, ultima oară la Farul Constanţa, fraţii Claudiu şi Marin Stoica, ambii de la Sticla Arieşul Turda, şi Andrei (Chimica Tîrnăveni). Cât priveşte zvonurile că Alex Zotincă, "disponibilizat" de Steaua, ar urma să poposească la Gaz metan, preşedintele mediaşean Ilie Vlad afirmă că "mâine, (n.a. astăzi) vom avea o discuţie cu Cornel Cacovean pentru fundaşul Stelei".

Ov. B.

● Box ● Box ● Box ● Box ● Box ●

Campionatele Europene în date şi cifre

I. CLASAMENTUL PE NAŢIUNI

Anul 2000 este un an pugilistic foarte bogat în competiţii internaţionale de mare anvergură. Astfel, la o dată care nu a fost încă fixată, va avea loc Campionatul European de cadeţi, în perioada 12-22 mai va avea loc Campionatul European de seniori, în perioada 15 septembrie - 1 octombrie vor avea loc Jocurile Olimpice, iar în perioada 2-12 noiembrie va avea loc Campionatul Mondial de juniori. În numerele trecute v-am prezentat boxul la Jocurile Olimpice. Începând cu numărul de azi vă prezint Campionatele Europene de box.

Cele mai mari confruntări de pe continentul nostru în domeniul boxului amator au culminat cu organizarea Campionatelor Europene, urmând ca în anul 2000 să aibă loc ediţia a XXXIV-a a acestor campionate. La ediţiile precedente au fost puse în joc 336 de titluri europene la cele 12 categorii de greutate, astfel (în funcţie de data când au luat fiinţă aceste categorii): 14 la semimuscă, 33 la muscă, 33 la cocoş, 33 la pană, 24 la semiuşoară, 33 la uşoară, 33 la semimijlocie, 24 la mijlocie mică, 33 la mijlocie, 33 la semigrea, 33 la grea şi 10 la supergrea.

Aceste 336 au fost cucerite de 273 pugilişti din 22 de ţări, datorită faptului că un boxer a cucerit patru medalii (R. Pietrzykowski - Polonia în 1955, 1957, 1959 şi 1963) 11 câte trei (1.I. Enekes - Ungaria în 1930, 1934 şi 1937; 2. A. Grigoriev - URSS în 1957, 1963 şi 1965; 3. P. Abramov - URSS în 1957, 1959 şi 1961; 4. S. Tamulis - URSS în 1961, 1963 şi 1965; 5. D. Pozniak - URSS în 1965, 1967 şi 1969; 6. V. Râbacov în 1975, 1979 şi 1981; 7. V. Şişov - URSS în 1981, 1983 şi 1987; 8. A. Iagupkin - URSS în 1981, 1983 şi 1985; 9. H. Maske - RDG în 1985, 1987 şi 1989; 10. A. Vanderlinde - Olanda în 1987, 1989 şi 1991; 11. S. Todorov - Bulgaria în 1989, 1991 şi 1993) şi 38 câte două (1.T. Nielsen - Danemarca în 1924 şi 1925; 2. O. Tendberg - Suedia în 1937, şi 1939; 3. A. Muzina în 1937 şi 1939; 4. G. Sergo - Italia în 1937 şi 1939; 5. N. Nuvernberg - Germania în 1937 şi 1939; 6. L. Papp - Ungaria în 1949 şi 1951; 7. B. Chykla - Polonia în 1951 şi 1953; 8. H. Ştefaniuk - Polonia în 1953 şi 1955; 9. A. Soţikaş - URSS în 1953 şi 1955; 10. K. Homberg - Germania în 1957 şi 1959; 13. B. Lagutin - URSS în 1961 şi 1963; 14. D. Stepaşkin - URSS în 1963 şi 1965; 15. J. Kulej - Polonia în 1963 şi 1965; 16. V. Popencenco - URSS în 1963 şi 1965; 17. E. Frolov - URSS în 1967 şi 1969; 18. G. Gedo - Ungaria în 1969 şi 1971; 19. O. Tregubov - URSS în 1969 şi 1971; 20. T. Badari - Ungaria în 1971 şi 1975; 21. M. Parlov - Iugoslavia în 1971 şi 1973; 22. SIMION CUŢOV - ROMÂNIA în 1973 şi 1975; 23. V. Lemeşev - URSS în 1973 şi 1975; 24. V. Limasov - URSS în 1975 şi 1977; 25. R. Nowakovski - RDG în 1977 şi 1981; 26. S. Konokbaev - URSS în 1979 şi 1981; 27. I. Mustafov - Bulgaria în 1981 şi 1983; 28. P. Lesov - Bulgaria în 1981 şi 1983; 29.F. Damiani- Italia 1981 şi 1983; 30. E. Ciuprenski- Bulgaria 1983 şi 1985; 31. I. Marinov - Bulgaria în 1989 şi 1991; 32. T. Tsiu - URSS în 1989 şi 1991; 33. I. Akopkophian - URSS în 1989 şi 1991; 34. I. Kovacs - Ungaria în 1991 şi 1996; 36. S. Ottke - Germania în 1991 şi 1996; 36. D.Petrov - Bulgaria în 1993 şi 1996; 37. FRANCISC VAŞTAG - ROMÂNIA în 1993 şi 1996; 38. A. Lezin - Rusia în 1996 şi 1997).

Dăm mai jos clasamentul pe naţiuni în funcţie de numărul de medalii de aur cucerite la aceste Campionate Europene.

I. URSS - 109 (URSS - 93; Rusia - 9; Ucraina - 2; Georgia - 2; Estonia - 1; Azerbaidjan - 1; Lituania - 1);
II. Germania - 46 (Germania - 25; RDG - 21);
III. Polonia - 34
IV-V. Italia şi Ungaria - 22
VI. Bulgaria - 18
VII. România - 14
VIII. Anglia - 12
IX. Suedia - 11
X. Franţa - 7
XI - XII. Danemarca şi Iugoslavia - 6
XIII - XIV. Irlanda şi Olanda - 5
XV - XVI. Belgia şi Finlanda - 4
XVII. Cehoslovacia - 3
XVIII-XX. Norvegia, Spania şi Turcia - 2
XXI - XXII. Austria şi Scoţia - 1

De remarcat: ♦ Găzduite la început la interv[illegible]le neregulate, Campionatele Europene postbelice [illegible]impus o periodicitate fixă, o dată la doi ani, dată de existenţa Jocurilor Olimpice şi a Campionatelor Mondiale. Singurele excepţii de la cele de mai sus au fost la cea de a XXXII-a ediţie, Vejle (Danemarca), care a avut loc în 1996, deci la trei ani de la ediţia precedentă şi la cea de-a XXXIII-a ediţie, Minsk (Bielorusia), care a avut loc în 1997, deci după un an de la ediţia precedentă. ♦ În perioada 1939 - 1947 aceste campionate nu s-au mai disputat din cauza războiului ♦ Campionii categoriei mijlocie mică Nino Benvenutti (Italia), în 1957 şi 1959 şi Boris Lagutin (URSS) în 1961 şi 1963 au devenit campioni mondiali la box profesionist ♦ R. Pietrzykowski (Polonia) şi V. Râbacov (URSS) au câştigat medaliile de aur la trei categorii diferite: primul la mijlocie mică în 1955, la mijlocie în 1957 şi la semigrea în 1959 şi 1963, iar la doilea la cocoş în 1975, până în 1979 şi semiuşoară în 1981. ♦ Nouă pugilişti au câştigat medalii de aur la două categorii diferite: 1. T. Nielsen (Danemarca) în 1924 la pană şi 1925 la semimijlocie; 2. I. Enekes (Ungaria) în 1930 şi 1937 la muscă, iar în 1934 la cocoş; 3. L. Papp (Ungaria) în 1949 la mijlocie şi în 1951 la mijlocie mică; 4. V. Limasov (URSS) în 1975 la uşoară şi în 1977 la semimijlocie; 5. S. Knokbaev (URSS) în 1979 la uşoară şi în 1981 la semimijlocie; 6. V. Şişov (URSS) în 1981 şi 1983 la uşoară, iar în 1987 la semimijlocie; 7. S. Todorov (Bulgaria) în 1989 şi 1991 la cocoş, iar în 1993 la pană; 8. K. Tsiu (URSS) în 1989 la semiuşoară şi în 1991 la uşoară; 9. I. Kovacs (Ungaria) în 1991 la muscă şi în 1996 la cocoş ♦ Şapte boxeri au reuşit să mai câştige o medalie de aur, după ce la o ediţie au ratat lucrul acesta: 1. R. Pietrzykowski (Polonia) a ratat în ediţia din 1961; 2. T. Badari (Ungaria) - 1973; 3. V. Râbacov (URSS) - 1977; 4. R. Nowakowski (RDG) - 1979; 5. V. Şişov (URSS) - 1985; 6. I. Kovacs (Ungaria) - 1993; 7. S. Ottke (Germania) - 1995 ♦ A. Grigoriev (URSS) câştigă aurul în 1957, îl ratează în 1959 şi 1961, dar îl obţine din nou în 1963 şi 1965.

În numărul viitor vă vom prezenta toţi campionii europeni la box.

Victor COCIU
preşedintele Comisiei de Box Sibiu

ARBITRII AU LĂSAT FLUIERELE ŞI FANIOANELE PENTRU MINGI

urmare din pag.1

cu scorul de 5-1. În următoarele 20 de minute aceştia reduc motoarele şi permit adversarilor să se apropie, dar, nu îndeajuns pentru a scăpa locul III.

A urmat apoi finala mare care a opus reprezentanţi a două judeţe cu o veche tradiţie în arbitrajul românesc. Astfel, locul I a fost disputat între judeţele Brăila şi Timiş care au arătat că merită cu adevărat să lupte pentru titlu.

Să spunem că la pauză, tabela de marcaj arată un scor foarte

strâns, 2-1 pentru timişoreni, pentru a ne face o idee asupra ostilităţilor din teren. De altfel, partida avea să se termine la egalitate, 4-4, după mai multe faze electrizante care i-au dezgheţat, pur şi simplu, pe spectatorii prezenţi. Au urmat apoi prelungirile, care s-au jucat după regula "golului de aur".

Timişorenii, ajutaţi şi de o mică galerie, înscriu în minutul 48 şi reuşesc astfel să câştige turneul.

Rezultatele înregistrate în cele 3 zile ale turneului:

Vineri: Sibiu - Mureş - 3-3
Brăila - Cluj - 1-4
Alba - Bucureşti - 2-7

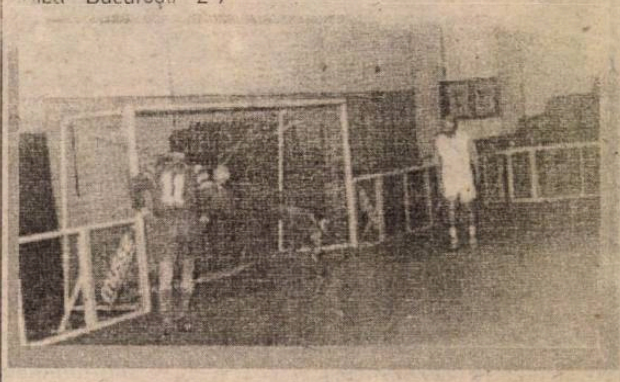

Galaţi - Timiş - 7-8
Sâmbătă: Brăila - Mureş - 6-5
Alba - Timiş - 6-14
Sibiu - Cluj - 6-7
Galaţi - Bucureşti - 4-5
Sibiu - Brăila - 6-6
Galaţi - Alba - 14-4
Mureş - Clij - 10-5
Timiş - Bucureşti - 3-2
Duminică: finala mică: Bucureşti - Mureş - 8-4 finala mare: Timişoara - Brăila 5-4

La finele competiţiei s-a desemnat şi cel mai bun jucător al turneului în persoana lui Marius Mititelu (Bucureşti), golgetarul competiţiei, Sebastian Căptan (Galaţi), cu 15 goluri înscrise. Cel mai bun portar a fost ales Ioan Teodor (Mureş).

Tuturor acestora, precum şi căpitanilor echipelor participante le-au fost oferite cupe de cristal şi premii în obiecte.

Vom reveni în ziarul Tribuna de marţi.

Luni, 17 ianuarie
12.00 Întrebări şi răspunsuri (f/r)
14.10 Jurnal
14.25 TVR Craiova
15.00 Pro Patria
16.00 Emisiune în limba maghiară
17.30 Agenţia de plasare
18.00 Corect!
18.05 Jumătatea ta (cs)
19.00 Avanpremieră. Ştiri
19.05 Amintiri din secolul 20
19.10 Sunset Beach (s)
20.00 Jurnal
20.55 Felicity (s)
21.40 Cu ochii'n 4
22.10 Justiţie militară (s)
23.05 Jurnal
23.20 Recurs la morală
0.05 Marele jazz
1.05 Tenis: Australian Open (rez.)

Marţi, 18 ianuarie
7.00 Matinal naţional
9.00 TVR Iaşi
10.00 Acum, poţi afla...! (r)
10.30 Agenţia de plasare (r)
11.00 TVR Cluj-Napoca
12.05 Justiţie militară (s/r)
13.00 TVR Timişoara
14.15 CiberFan
14.30 Repere sacre
15.00 Oameni ca noi
15.30 Convieţuiri
16.00 Emisiune în limba maghiară
17.00 Dor
17.30 Scuzaţi! Pardon! Mersi!
18.00 Corect!
18.05 Jumătatea ta
19.05 Amintiri din secolul 20
19.10 Sunset Beach (s)
20.00 Jurnal
20.55 Pete şi Tillie (SUA 1972)
22.40 Nu trageţi!
22.55 Jurnal
23.10 A-Facerea
23.55 7 Arte
1.05 Tenis: Australian Open (rez.)

Miercuri, 19 ianuarie
7.00 Matinal naţional
9.00 TVR Iaşi
10.00 Dor (r)
10.30 Scuzaţi! Pardon! Mersi!
11.00 TVR Cluj-Napoca
12.00 Punct ochit (r)
13.00 TVR Timişoara
14.00 Jurnal
14.15 CiberFan
14.30 Evrika!
15.00 Teatru TV: Copiii soarelui (r)
16.05 Ecoturism
16.30 Medicina pentru toţi
17.00 Hora satului
18.00 Corect!
18.05 Jumătatea ta
19.05 Amintiri din secolul 20
19.10 Sunset Beach (s)
20.00 Jurnal
20.55 Minciuni nevinovate (Anglia 1998)
22.50 În flagrant
23.25 Jurnal
23.40 Lumea dansului
0.40 Café Corso
1.40 Tenis: Australian Open (rez.)

Joi, 20 ianuarie
7.00 Matinal naţional
9.00 TVR Iaşi
10.00 Hora satului (r)
11.00 TVR Cluj-Napoca
12.05 Tezaur folcloric (r)
12.55 TVR Timişoara
14.00 Jurnal
14.15 CiberFan
14.30 Destinul unei naţiuni
15.00 Convieţuiri
16.00 Pentru dv., doamnă!
17.00 La telefon, muzica populară!
17.30 Casa mea
18.00 Corect!
18.05 Jumătatea ta
19.10 Sunset Beach (s)
20.00 Jurnal
20.55 Moştenirea (s)
21.45 Reflecţii rutiere
22.00 Teatru: Copiii soarelui de Maxim Gorki (ultima parte)
23.15 Jurnal
23.30 Punct ochit
0.30 Rock la miezul nopţii
1.30 Tenis: Australian Open (rez.)

Vineri, 21 ianuarie
7.00 Matinal naţional
9.00 TVR Iaşi
10.05 O vedetă cu cântece (r)
10.35 Casa mea (r)11.05 TVR Cluj-Napoca
12.05 Moştenirea (s/r)
12.55 TVR Timişoara
14.00 Jurnal
14.15 CiberFan
15.00 Scena
15.30 Emisiunea în limba germană
17.00 O vedetă cu cântece
18.00 Corect!
18.05 Jumătatea ta
19.05 Amintiri din secolul 20
19.10 Sunset Beach (s)
20.00 Jurnal
20.55 Doi băieţi, o fată şi o pizzerie (s)
21.20 Ştirile de sâmbăta asta
21.50 Culise
22.35 Omul de nicăieri (s)
23.25 Jurnalul de noapte
23.40 Film
1.30 Tenis (înreg.)

Sport mapamond * Sport mapamond

"Balonul de aur"

Jucătorul echipei spaniole CF Barcelona, brazilianul Rivaldo, este cel de-al 44-lea fotbalist care primeşte trofeul "Balonul de aur", decernat de publicaţia "France Football". Trofeul "Balonul de aur" a fost creat în anul 1956 şi este atribuit, anual, celui mai bun fotbalist care evoluează la o echipă europeană.

Redacţia publicaţiei "France Football" alcătuieşte o listă cu 50 de fotbalişti, care urmează să candideze pentru obţinerea trofeului "Balonul de aur". Un jurnalist din fiecare ţară afiliată la Uniunea Europeană de Fotbal (UEFA) acordă puncte în următoarea ordine: primul loc - 5 puncte, locul al doilea - 4 puncte, locul al treilea - 3 puncte, locul al patrulea - 2 puncte, locul al cincilea - un punct.

Clasamentul alcătuit de publicaţia "France Football" este următorul:

1. Rivaldo (Brazilia/ CF Barcelona) - 219 puncte
2. David Beckham (Anglia/ Manchester United) - 154
3. Andrei Şevcenko (Ucraina/ Dinamo Kiev - AC Milan) - 64
4. Gabriel Batistuta (Argentina/ Fiorentina) - 48
5. Luis Figo (Portugalia/ CF Barcelona) - 38
6. Roy Keane (Irlanda/ Manchester United) - 36
7. Christian Vieri (Italia/ Lazio Roma - Inter Milano) - 33
8. Juan Sebastian Veron (Argentina/ AC Parma - Lazio Roma) - 30
9. Raul Gonzalez (Spania/ Real Madrid) - 27
10. Lothar Matthäus (Germania/ Bayern München) - 16
11. Dwight Yorke (Anglia/ Manchester United) - 14
12. Jaap Stam (Olanda/ Manchester United) - 13
13. Siniša Mihajlovici (Iugoslavia/ Lazio Roma) - 12
14. Zlatko Zahovici (Slovenia/ Olympiakos Pireu) - 9
15. Pavel Nedved (Cehia/ Lazio Roma) - 8
16. Jardel (Brazilia/ FC Porto) - 7
17. Peter Schmeichel (Danemarca/ Sporting Lisabona) - 6
18. Stefan Effenberg (Germania/ Bayern München) - 5
19. Oliver Bierhorff (Germania/ AC Milan) - 4

RIVALDO (CF BARCELONA)

Zinedine Zidane (Franţa/ Juventus Torino) - 4
21. Mario Basler (Germania/ Bayern München - FC Kaiserslautern) - 3
Ryan Giggs (Ţara Galilor/ Manchester United) - 3
23. Hernan Crespo (Argentina/ AC Parma) - 2

Nwankwo Kanu (Nigeria/ Arsenal Londra) - 2
Ronaldo (Brazilia/ Inter Milano) - 2
26. Claudio Lopez (Argentina/ Valencia) - 1
Andy Cole (Anglia/ Manchester United) - 1
Edgar Davids (Olanda/ Juventus Torino) - 1
David Ginola (Franţa/ Tottenham Hotspur) - 1
Roberto Carlos (Brazilia/ Real Madrid) - 1
Marcelo Salas (Chile/ Lazio Roma) - 1

Jucătorii care au ocupat primele trei locuri în clasamentul realizat de publicaţia "France Football", în ultimii 12 ani, sunt următorii:

♦ 1988: 1. Marco van Basten (Olanda, AC Milan), 2. Ruud Gullit (Olanda, AC Milan), 3. Frank Rijkaard (Olanda, AC Milan).

♦ 1989: 1. Marco van Basten (Olanda, AC Milan), 2. Franco Baresi (Italia, AC Milan), 3. Frank Rijkaard (Olanda, AC Milan).

♦ 1990: 1. Lothar Matthäus (Germania, Inter Milano), 2. Salvatore Schillaci (Italia, Juventus Torino), 3. Andreas Brehme (Germania, Inter Milano).

♦ 1991: 1. Jean-Pierre Papin (Franţa, Olympique Marseille), 2. Lothar Matthäus (Germania, Inter Milano), 3. Darko Pancev şi Dejan Savicevici (Iugoslavia, Steaua Roşie Belgrad).

♦ 1992: 1. Marco van Basten (Olanda, AC Milan), 2. Hristo Stoicikov (Bulgaria, CF. Barcelona), 3. Dennis Bergkamp (Olanda, Ajax Amsterdam).

♦ 1993: 1. Roberto Baggio (Italia, Juventus Torino), 2. Dennis Bergkamp (Olanda, Inter Milano), 3. Eric Cantona (Franţa, Manchester United).

♦ 1994: 1. Hristo Stoicikov (Bulgaria, CF Barcelona), 2. Roberto Baggio (Italia, Juventus Torino), 3. Paolo Maldini (Italia, AC Milan).

♦ 1995: 1. George Weah (Liberia, AC Milan), 2. Jurgen Klinsmann (Germania, Bayern München), 3. Jaari Litmanen (Finlanda, Ajax Amsterdam).

♦ 1996: 1. Matthias Sammer (Germania, Borussia Dortmund), 2. Ronaldo (Brazilia, CF Barcelona), 3. Alan Shearer (Anglia, Newcastle).

♦ 1997: 1. Ronaldo (Brazilia, Inter Milano), 2. Predrag Mijatovici (Iugoslavia, Real Madrid), 3. Zinedine Zidane (Franţa, Juventus Torino).

♦ 1998: 1. Zinedine Zidane (Franţa, Juventus Torino), 2. Davor Suker (Croaţia, Real Madrid), 3. Ronaldo (Brazilia, Inter Milano).

♦ 1999: 1. Rivaldo (Brazilia, CF Barcelona), 2. David Beckham (Anglia, Manchester United), 3. Andrei Şevcenko (Ucraina/ AC Milan).

CALENDARUL PRINCIPALELOR EVENIMENTE SPORTIVE ALE ANULUI 2000

IANUARIE

5-14.....Fotbal, CM al cluburilor..... Brazilia
14-16..... CE de patinaj viteză..... Hamar
17-30..... Tenis, Open-ul Australiei..... Melbourne
23-13 februarie... Fotbal, Cupa Africii pe naţiuni...Nigeria
24.....Gala FIFA..... Bruxelles

FEBRUARIE

4-6.....Tenis, Cupa Davis, turul 1... diverse oraşe
12-27.....Fotbal, CONCACAF Gold Cup... SUA
19..... Fotbal, Adunarea generală anuală a International Board... Anglia
29-1 martie... Liga Campionilor, faza a doua a grupelor, etapa a 3-a... .....diverse oraşe

MARTIE

2... Cupa UEFA, optimi de finală, manşa 1... diverse oraşe
4... Se reia Divizia A la fotbal, cu etapa a 21-a
7-8... Liga Campionilor, faza a doua a grupelor, etapa a 4-a... diverse oraşe
9... Cupa UEFA, optimi de finală, manşa a 2-a... diverse oraşe
12... Începe noul sezon al Formulei 1, cu MP al Australiei... Melbourne
14-15... Liga Campionilor, faza a doua a grupelor, etapa a 5-a... diverse oraşe
15... Cupa României, semifinale, manşa 1... diverse oraşe
16... Cupa UEFA, sferturi de finală, manşa 1... diverse oraşe
21-22... Liga Campionilor, faza a doua a grupelor, etapa a 6-a... diverse oraşe
23... Cupa UEFA, sferturi de finala, manşa a 2-a... diverse oraşe
26... Formula 1, MP al Braziliei... Sao Paulo
26-2 aprilie... CM de patinaj artistic... Nisa
30-1 aprilie... Biatlon, Campionatele balcanice... Poiana Braşov

APRILIE

7-9.....Tenis, Cupa Davis, turul 2... diverse oraşe
8-15.....Handbal, CE pentru surdo-muţi... Bucureşti
9..... Formula 1, MP al San Marino... Imola
12..... Cupa României, semifinale, manşa a 2-a... diverse oraşe
22-23... Tenis, Fed Cup, turul 1..... diverse oraşe
23..... Formula 1, MP al Angliei... Silverstone

MAI

2-3... Fotbal, Liga Campionilor, semifinale, manşa 1... diverse oraşe
7..... Formula 1, MP al Spaniei... Barcelona
9-10..... Fotbal, Liga Campionilor, semifinale, manşa a 2-a... diverse oraşe
12-14... CM de gimnastică aerobică... Montreux
13..... Finala Cupei României la fotbal... Bucureşti
13-4 .....Ciclism, Turul Italiei
17..... Fotbal, finala Cupei UEFA... Copenhaga
21..... Formula 1, MP al Europei... Nürburgring
22-28... Yachting, Trofeul Tomis... Mamaia
24..... Fotbal, finala Ligii Campionilor... Paris
25-28... CE de gimnastică artistică... Bremen
29-11 iunie... Tenis, Internaţionalele Franţei, Roland Garros... Paris

IUNIE

1-4..... CE de gimnastică aerobică... Zaragoza
2-3..... Scrimă, turneul internaţional "Rohony"... Bucureşti
4..... Formula 1, MP al Monaco... Monte Carlo
7-12.... Lupte, CE de juniori... Bucureşti
10... Începe CE de fotbal, cu Belgia - Suedia, meci de deschidere Bruxelles
11.... Euro 2000: Turcia - Italia, Franţa - Danemarca şi Olanda - Cehia... Arnhem, Bruges şi Amsterdam
12... Tricolorii debutează la Euro 2000, întâlnind Germania... Liege
- În aceeaşi grupă, Portugalia se confruntă cu Anglia... Eindhoven
13... Euro 2000: Spania - Norvegia, Iugoslavia - Slovenia... Rotterdam, Charleroi
14... Euro 2000: Italia - Belgia... Bruxelles
15... Euro 2000: Suedia - Turcia... Eindhoven
16... Euro 2000: Cehia - Franţa, Danemarca - Olanda... Bruges, Rotterdam
17... Euro 2000: România - Portugalia, Anglia - Germania... Arnhem, Charleroi
18... Euro 2000: Slovenia - Spania, Norvegia - Iugoslavia... Amsterdam, Liege
18... Formula 1, MP al Canadei... Montreal
19... Euro 2000: Turcia - Belgia, Italia - Suedia... Bruxelles, Eindhoven
20... Euro 2000: România - Anglia, Germania - Portugalia... Charleroi, Rotterdam
21... Euro 2000: Iugoslavia - Spania, Slovenia - Norvegia... Bruges, Arnhem
- Euro 2000: Danemarca - Cehia, Franţa - Olanda... Liege, Amsterdam
24... Se dispută primele două meciuri din sferturi la Euro 2000 - Amsterdam şi Bruxelles
25..... Ultimele două meciuri din sferturi la Euro 2000... Rotterdam, Bruges
26-9 iulie... Tenis, turneul de la Wimbledon... Londra
28..... Prima semifinală la Euro 2000... Bruxelles
29..... A doua semifinală la Euro 2000... Amsterdam

IULIE

1-23..... Ciclism, Turul Franţei
2..... Finala Euro 2000... Rotterdam
2..... Formula 1, MP al Franţei... Magny-Cours
14-16.... Tenis, Cupa Davis, semifinale... diverse oraşe
15..... Fotbal, desemnarea ţării organizatoare a CM din 2006... Zürich
16..... Formula 1, MP al Austriei... Spielberg
30..... Formula 1, MP al Germaniei....Hochenheim

AUGUST

13.....Formula 1, MP al Ungariei.., Budapesta
26-17 septembrie ... Ciclism, Turul Spaniei
27..... Formula 1, MP al Belgiei... Spa
28-10 septembrie... Tenis, US Open... New York

SEPTEMBRIE

1-10..... Pentatlon modern, CE de tineret... Bucureşti
10..... Formula 1, MP al Italiei... Monza
12-29 Fotbal, Cupa Asiei pe naţiuni... Liban
15-1 octombrie Jocurile Olimpice de vară... Sydney
24..... Formula 1, MP al Statelor Unite....Indianopolis

OCTOMBRIE

8..... Formula 1, MP al Japoniei... Suzuka
16-21... Tenis, Turneul campionilor
22..... Formula 1, MP al Malaeziei... Sepang

NOIEMBRIE

18-26... CM de fotbal în sală... Guatemala
20..... Tenis, finala Fed Cup

DECEMBRIE

7-17..... Handbal, CE feminin... România
15-17... Tenis, finala Cupei Davis

Pagină realizată de N.I.Dobra

SPORTUL SIBIAN LA ORA BILANŢULUI

urmare din pag.1

2. Oliviu Ciocan (baschet div. B)
- promovat CSU Sibiu

3. Irina Fazekaş (atletism, 60 m, triatlon)
- loc 1 CN jun. 1

AS Temerarul

- Elena Dorca (atletism, 1000 m)
- loc VI C. European Tineret

AS Ippon Mediaş

1. Ciprian Socaciu
- loc I Cupa Mondială la Miskolcz - Ungaria

2. Daniel Armenean (karate)
- loc I CN Braşov

AS Kydokan

1. Dragoş Suciu, categoria open
C.E. Cupa TSI

2. Raluca Ignat
loc I - categ. 60 kg.

Clubul Sportiv Şcolar Sibiu

1. Alexandra Constantinescu (sărituri în apă)
- loc II - Jocurile Balcanice de juniori
- loc I, 2 loc. II, 3 loc III - CN seniori
5 loc I, 1 loc III - CN jun.
- componentă lot naţional

2. Claudia Presăcan (gimnastică fete)
- 2 medalii bronz la CN al maestrelor
- loc I - bârnă
- loc II sol, sărituri, paralele, I compus la CI ale României
- componentă a lotului olimpic

3. Anca Ţilea (sărituri în apă)
- 4 loc I, 1 loc II, 2 loc III - CN seniori
- componentă a lotului naţional

4. Radu Miclăuş (înot)
- loc III - 200 m Fl.
- loc II - 100 m sp.
- loc III - 100 m sp.
- loc III - 200 m fl. la CN seniori

5. Sabina Cojocar (gimnastică)
- componentă lot naţional

6. Alexandra Bărac (gimnastică)

C.S.U. Sibiu

1. Baschet - Campioană naţională

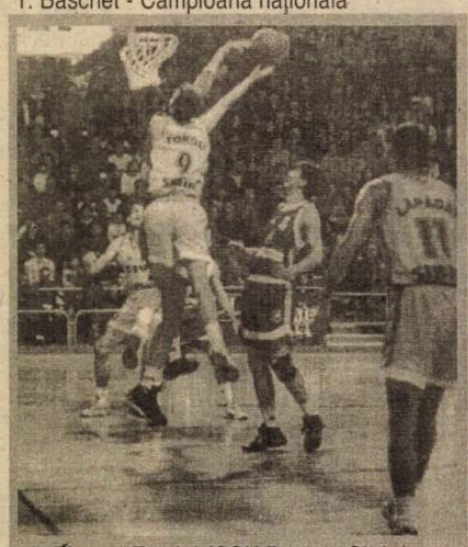

2. Elemer Tordai (CSU Petrom Sibiu)

Edilson MVP

Atacantul clubului brazilian Corinthians, Edilson, a fost desemnat cel mai bun jucător al primei ediţii a Campionatului Mondial al cluburilor, au anunţat, sîmbătă, surse din cadrul Federaţiei Internaţionale de Fotbal.

Edilson a primit 221 de voturi, devansîndu-l pe atacantul formaţiei Vasco Da Gama, Edmundo, care a primit doar 189 de voturi, din partea celor 1000 de jurnalişti, din diferite ţări, care au urmărit această competiţie.

Fotbalistul brazilian a înscris două goluri, în cadrul Campionatului Mondial al cluburilor, la fel ca Edmundo. Cei mai buni marcatori au fost jucătorul formaţiei Vasco Da Gama, Romario şi francezul Nicolas Anelka, care evoluează la echipa Real Madrid, fiecare înscriind trei goluri.

Formaţia Corinthians a cîştigat, vineri, la Rio de Janeiro, Campionatul Mondial al cluburilor, învingînd echipa Vasco Da Gama, după prelungiri, cu scorul de 4-3, în urma loviturilor de la 11 metri.

Antrenorul Cornel Dinu regretă moartea lui Jeliko Raznatovici, zis "Arkan"

Antrenorul formaţiei Dinamo Bucureşti, Cornel Dinu, regretă moartea prietenului său Jeliko Raznatovici, zis "Arkan", celebru lider al grupurilor paramilitare sîrbe din Bosnia, care a fost ucis, sîmbătă seară, la Belgrad, într-un atentat în care şi-au mai pierdut viaţa cel puţin încă două persoane.

"Ştiam de mult că asta va fi soarta lui. În Serbia există un proverb «Cine trăieşte cu sabia, de sabie moare». Arkan a fost un credincios apărător al Balcanilor şi un mare patriot sîrb", a declarat, ieri, Cornel Dinu, care se află la Cîmpina, în cantonament cu formaţia Dinamo Bucureşti.

Dinu, care a spus că a aflat de moartea lui Arkan de la un apropiat al acestuia, care l-a sunat imediat după atentat, a adăugat că nu va participa la funeralii.

Formaţia Dinamo Bucureşti a efectuat, sub conducerea lui Cornel Dinu, cîteva turnee de pregătire în Iugoslavia, disputînd partide de verificare în compania echipei Obilici Belgrad, care era patronată de Arkan.

Procuratorul FIFA, Florin Iacob, care a colaborat cu Arkan în organizarea unor partide de verificare ale echipelor româneşti cu formaţia Obilici, a declarat: "Regret moartea lui. A fost întotdeauna o gazdă bună pentru echipele din România. Precizez că de cîte ori m-am întîlnit cu el am discutat numai pe teme sportive. Era un admirator al poporului român".

Atentatul asupra lui Raznatovici a avut loc la căderea serii, la parterul Hotelului "Intercontinental" din capitala iugoslavă. Trei bărbaţi purtînd cagule şi înarmaţi cu pistoale automate "Heckler & Koch" au deschis focul asupra lui "Arkan", care era însoţit de gărzile sale de corp şi de alte cîteva persoane.

În schimbul de focuri care a avut loc, Arkan a fost grav rănit la cap şi a decedat la scurt timp ulterior la spital. Cel puţin alte două persoane şi-au pierdut viaţa: Momcilo Mandici "Manda", unul dintre bodyguarzii lui Raznatovici şi, se pare, unul dintre atacatori. Identitatea acesteia din urmă persoane nu se cunoaşte. Alte surse au declarat că toţi cei trei atacatori au reuşit să fugă de la locul crimei.

Liderul grupării paramilitare sîrbe "Tigrii", Zeliko Raznatovici, supranumit Arkan, şi soţia sa, Svetlana, au patronat echipa de fotbal FC Obilici Belgrad, pînă în luna iulie 1999, cînd au renunţat la conducerea clubului. Obilici se afla pe locul al doilea, după formaţia Partizan Belgrad, în momentul întreruperii campionatului de fotbal al Iugoslaviei, din cauza bombardamentelor NATO. Formaţia iugoslavă a fost exclusă de UEFA din competiţiile europene, deoarece patronul clubului, Arkan, a fost acuzat de crime de război. Liderul sîrb i-a încredinţat postul de preşedinte soţiei sale Svetlana, o vedetă a muzicii iugoslave, care s-a ocupat de conducerea clubului de la începutul anului 1999. Svetlana Raznatovici a demisionat, la rîndul său, din funcţia de preşedinte al clubului din Belgrad, declarînd că ea şi soţul său s-au retras de la conducerea clubului pentru a-i permite echipei să joace în Cupele europene.

Campioană naţională în sezonul 1997/1998, echipa Obilici a participat la preliminariile Ligii Campionilor, dar prezenţa sa în competiţie a generat o serie de controverse.

Selecţionata LPF a plecat spre Mexic

Selecţionata Ligii Profesiniste de Fotbal (LPF), condusă de antrenorul Mircea Lucescu, a plecat, ieri, la ora 11.05, de pe Aeroportul Internaţional Otopeni, spre Mexic.

Selecţionata LPF urmează să întîlnească, joi dimineaţă, la Monterrey, într-o partidă amicală, reprezentativa similară a Mexicului.

Cei 20 de fotbalişti, care alcătuiesc selecţionata Ligii, sînt următorii: Bogdan Lobonţ, Răzvan Lucescu - portari, Mugur Bolohan, Daniel Chiriţă, Nicolae Stanciu, Dorel Mutică, Ionuţ Voicu, Iulian Crivac - fundaşi, Ioan Ovidiu Sabău, Dănuţ Lupu, Marius Măldărăşanu, Constantin Schumacher, Narcis Răducan, Tiberiu Ghioane - mijlocaşi, Sergiu Radu, Mihai Dăscălescu, Ovidiu Maier, Marcel Şandor, Tiberiu Bălan şi Răzvan Raţ - atacanţi.

În afara jucătorilor, din delegaţia care efectuează această deplasare, în perioada 16-20 ianuarie, mai fac parte secretarul general al LPF, Valentin Alexandru, antrenorul selecţionatei, Mircea Lucescu, directorul executiv al UFC Rapid, Marian Rada, doctorul Marian Dumitru şi masorul Tinel Ţîncu.

Delegaţia României va reveni în ţară vineri dimineaţă.

Handbal/ preliminarii CM 2001

A DOUA VICTORIE

România - Slovacia 26 - 24

Echipa masculină de handbal a României a învins, ieri, la Oradea, selecţionata Slovaciei, cu scorul de 26-24 (15-9), într-o partidă din grupa a doua a preliminariilor Campionatului Mondial din 2001.

Antrenorul principal al reprezentativei României, Lascăr Pană, a declarat, ieri, imediat după încheierea partidei,că "Jucătorii români au avut o primă repriză foarte bună, dar în partea a doua a partidei nu au mai respectat indicaţiile şi au făcut foarte multe greşeli tehnice. Practic, nu mai avem nici o şansă de calificare, pentru că reprezentativa Cehiei a învins Italia. Avem o echipă tînără, de perspectivă, care va deveni cu adevărat competitivă în anul 2002".

Reprezentativa României mai are de disputat două partide în grupa a doua a preliminariilor Campionatului Mondial din 2001: pe 19 ianuarie, la Trieste, meciul tur cu reprezentativa Italiei şi pe 23 ianuarie, la Bucureşti, partida retur cu Italia.

Echipa care se va clasa pe primul loc în grupa preliminară se va califica în play-off-ul Campionatului Mondial. Învingătoarea partidei din play-off se califică la turneul final al Campionatului Mondial din anul 2001, din Franţa.

Fotbal în Europa

FRANŢA-etapa a 22-a

Auxerre -Olympique Lyon 2-0 (1-0)
Au marcat: Kapo '22, Marlet '67.
FC Nantes -Troyes 3-0 (1-0)
Au marcat: Sibierski '20 (p), '46, Da Rocha '59.
Sedan - RCS Lens 0-0
Le Havre - Saint-Etienne 1-0 (0-0)
A marcat: Beuzelin '70.
AS Monaco - Rennes 3-1(3-0)
Au marcat: Trezeguet '9, '17, Simone '41 / Le Roux '50.
Strasbourg - Metz 1-1 (0-0)
Au marcat: Zitelli '83 /Saha '78.
Nancy - FC Bastia 1-0 (1-0)
A marcat: Lecluse '26.

Primele locuri în clasament:

1. AS Monaco	48	22 jocuri
2. Auxerre	38	22
3. Olympique Lyon	38	22
4. P S Germain	37	21
5. Sedan	32	21

ANGLIA-etapa a 22-a

Arsenal - Sunderland 4-1 (3-0)
Au marcat: Henry '3, '81, Suker '27,'32 / Quinn '46.
Chelsea - Leicester City 1-1 (0-1)
Au marcat: Wise '85 / Taggart '41.
Coventry City -Wimbledon 2-0 (0-0)
Au marcat: McAllister '56 (p), Keane '74.
Everton - Tottenham Hotspur 2-2 (1-2)
Au marcat: Campbell '22, Moore '90 / Armstrong '24, Ginola '28.
Middlesbrough - Derby County 1-4 (0-1)
Au marcat: Campbell '71 / Christie '8, '59, Burton '47, Burley '90.
Sheffield Wednesday - Bradford 2-0 (0-0)
Au marcat: Alexandersson '52, O'Brien '67 (a).
Watford - Liverpool 2-3 (1-2)
Au marcat: Johnson '44, Helguson '46 / Berger '10, Thompson '41, Smicer '71.
West Ham United - Aston Villa 1-1 (0-1)
Au marcat: Di Canio '78 / Taylor '24.

Primele locuri în clasament:

1. Leeds United	44	21 jocuri
2. Manchester United	43	19
3. Arsenal	43	22
4. Liverpool	40	22
5. Sunderland	38	22

BELGIA- etapa a 19-a

Genk - La Gantoise 0-1
Geel - Saint-Trond 1-2
Charleroi - FC Malines 1-4
Mouscron - Harelbeke 4-2
Beveren - Anderlecht 0-0
Lommel - GB Anvers 2-2

Primele locuri în clasament:

1. Anderlecht	43	18 jocuri
2. Genk	36	19
3. FC Bruges	35	17
4. Gantoise	34	19
5. Lierse	32	18

ITALIA-etapa a 17-a

Atacantul român Adrian Mutu a evoluat, ieri, în partida pe care echipa sa, Internazionale Milano, a cîştigat-o, cu scorul de 2-1 (1-1), pe teren propriu, în faţa formaţiei Cagliari, în cadrul etapei a XVII-a a campionatului Italiei.

Adrian Mutu a fost introdus pe teren în minutul 37 al partidei, înlocuindu-l pe Zanetti. Jucătorul român a fost sancţionat de arbitrul Collina di Viareggio cu un cartonaş galben.

Pentru Inter a marcat Simici ('3) şi Moriero ('83), care l-a înlocuit pe Georgatos, în minutul 63, în timp ce pentru Cagliari a înscris Oliveira ('17). În minutul 81, Mayele (Cagliari) a primit cartonaşul roşu.

Antrenorul principal al lui Inter Milano, Marcello Lippi, a început partida cu următoarea formaţie: Peruzzi - Simici, L.Blanc, Cordoba - J.Zanetti, Di Biagio, Cauet, Georgatos - Seedorf; Zamorano şi Recoba.

Sîmbătă:

Venezia - Fiorentina	2-1
Bologna - Bari	1-0

Duminică:

Juventus- Perugia	3-0
Lecce - AC Parma	0-0
Piacenza - Torino	0-2
Reggina - Lazio Roma	0-0
Roma - Verona	3-1.

Fotbal/ Campionatul Mondial al Cluburilor

"Animalul" ratează, Corinthians câştigă prima ediţie

Echipa braziliană de fotbal Corinthians a cîştigat, vineri, prima ediţie a Campionatului Mondial al cluburilor, învingînd în finală, cu scorul de 4-3, după executarea loviturilor de departajare, formaţia Vasco de Gama.

Corinthians - Vasco da Gama 4-3 (0-0, 4-3)
Stadion: "Maracana"; Arbitru principal: Dick Jol (Olanda)
Spectatori: 65.700; Au marcat: Rincon, Fabio Baiano, Luizao, Edu / Romario, Alex Oliveira, Viola.
Corinthians: Dida - Indio, Adilson, Fabio Luciano, Kleber - Rincon, Vampeta (Gilmar '92), Marcelinho, Ricardinho (Edu '46) - Edilson (Fernando Baiano '116), Luizao.
Antrenor: Oswaldo de Oliveira.
Vasco da Gama: Helton - Paulo Miranda, Odvan, Mauro Galvao, Gilberto - Amaral, Felipe (Alex Oliveira '104), Juninho (Viola '97), Ramon (Donizete '115) - Edmundo, Romario.
Antrenor: Antonio Lopes.

Echipa mexicană de fotbal Necaxa s-a clasat pe locul al treilea la Campionatul Mondial al cluburilor, învingînd în finala mică, cu scorul de 5-4 (1-1, 4-3), în urma executării loviturilor de departajare, formaţia spaniolă Real Madrid,

Biblioteca „ASTRA" — SIBIU —

BIBLIOTECA „ASTRA"
SIBIU

TRIBUNA sporturilor

SUPLIMENT SĂPTĂMÂNAL DE INFORMARE AL COTIDIANULUI INDEPENDENT "TRIBUNA"

Anul X, nr. 501 | 24.01.-30.01.2000 | 4 pagini, 600 lei

Bogdan Mara: "Sper să-l conving pe domnul Ienei că merit un loc la «naţionala» mare"

Comitetul Executiv al Federaţiei Române de Fotbal a aprobat, joia trecută, lotul naţional pentru turneul din Cipru, din care face parte şi fostul atacant interist, în prezent la FC Argeş, **Bogdan Mara**. Iată, în cele ce urmează, un scurt dialog purtat cu Bogdan, ieri la prânz.

- Felicitări pentru "promovarea" la echipa mare.

- Mulţumesc mult! Domnul Ienei a alcătuit un lot cu jucători de la echipele din ţară şi, având în vedere evoluţiile mele din ultima vreme, mi-a acordat o şansă. Sper să nu-l dezamăgesc, ba, mai mult, spun să-l conving că merit un loc la "naţionala" mare.

- Ai mari şanse să reuşeşti, având în vedere că, în afară de tine mai fac deplasarea doar doi atacanţi, Marius Niculae şi Mihalcea, ambii de la Dinamo.

- Din aceste motive şi datorită faptului că în Cipru vom juca 3 partide, pe 2, 4 şi 6 februarie, probabil domnul Ienei ne va folosi prin rotaţie.

- Când plecaţi spre Cipru?

- Acum sunt în autocar cu echipa de club, ne întoarcem la Piteşti după cantonamentul de la Sinaia, iar marţi voi pleca spre Bucureşti de unde vom decola spre Cipru.

- Cum a fost în cantonamentul de la Sinaia?

- Ne-a cam stors antrenorul Mihai Zamfir. În plus, nici vremea n-a prea ţinut cu noi. Zăpadă mare, în unele zile a viscolit. Dar a trecut!

- Multă baftă în Cipru, Bogdane!

- Mulţumesc mult! Să fie!

A consemnat
Ovidiu BOICA

Baschet, div. A (m).

După un meci frumos şi dinamic, arădenii i-au învins pe campioni

West Petrom Arad - CSU Petrom Sibiu 80-70 (43-39)

✶ Sibienii au ajuns la Arad după 11 ore de drum, luptându-se cu condiţiile din trafic ✶ Deplasarea - transport, cazare, masă - a fost sponsorizată integral de domnul Ilie Carabulea ✶ Un meci foarte bun, cu un ritm ridicat, şi de o parte şi de cealaltă şi surprinzător - având în vedere că este primul meci după vacanţă - cu destul de puţine greşeli tehnice. ✶ Aradul - care a continuat să investească în baschet - şi-a întărit echipa cu un sârb, de 2,12 m, Knezici, un jucător masiv şi puternic, care a contribuit serios la victoria echipei sale ✶ West Petrom Arad a obţinut, de altfel, victoria graţie pivoţilor Knezici, Bubanja şi, în special, Apostol ✶ Cel mai bun jucător al oaspeţilor a fost Alin Bâcov, care a înscris 37 de puncte din totalul de 70, secondat - mai ales în prima repriză de Alecu ✶ Slab jocul pivoţilor: Elemer Tordai, Zoran Spasojevici şi Alex Kovacs ✶ Bun arbitrajul brigăzii bucureştene Oprea - Roceanu.

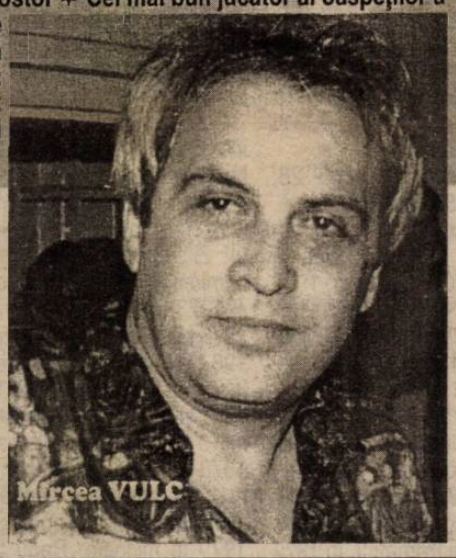

Antrenorul **Mircea Vulc** a început partida cu un 5 atipic, folosind trei jucători: Bâcov, Claudiu Muntean şi Pelger, mizând pe "mâna" lor bună de 3 puncte şi cu Tordai şi Spasojevici. Bâcov a fost conducător de joc şi a făcut-o foarte bine, imprimând partidei un ritm ridicat.

În prima repriză, până în min. 12, scorul a alternat în favoarea uneia sau alteia dintre echipe, la diferenţe foarte mici. În minutul pe care l-am amintit gazdele s-au detaşat la 10 puncte. La finalul primei reprize scorul era de 43-39.

Cont. în pag. 4 **Octavian RUSU**

Atletism

Aruncătoarea Elena Hila ar putea rata C.N. de atletism în sală şi Campionatele Balcanice

Atleta sibiană **Elena Hila** ar putea rata participările la Campionatele Naţionale de sală şi Campionatele Balcanice programate pentru 7 februarie, respectiv 13 februarie. Acest lucru s-ar datora unor complicaţii apărute în urma unei operaţii la menisc suportate de sportiva sibiană în luna septembrie. "Elena şi-a reluat pregătirile şi a ajuns să arunce deja aproximativ 17 metri, însă eu unul nu sunt de acord ca ea să concureze la cele două concursuri", a declarat antrenorul sibiencei, Petre Manu.

În prezent, antrenorul Petre Manu se află în cantonament la Bucureşti cu Elena Hila şi Monica Stoian.

Marius IONESCU
Ovidiu BOICA

Handbal, juniori I

Sibienii se pregătesc pentru primul turneu de sală al anului

Echipa de juniori a C.S.Ş. Sibiu se află în focul pregătirilor pentru al doilea turneu de sală al campionatului şi primul din acest an, care va avea loc săptămâna viitoare (3-6 februarie a.c.), la Sighişoara.

Acest turneu va fi unul extrem de dificil, în care sibienii vor avea de disputat două partide foarte grele în compania principalelor două contracandidate la şefia seriei, echipa gazdă, C.S.Ş. Sighişoara, şi Dinamo Braşov.

Elevii antrenorului **Nicolae Ştefan** şi-au început pregătirile încă de pe 3 ianuarie prin antrenamente uşoare în aer liber prin parcul Sub Arini, pentru reacomodare la efort, combinate cu pregătire în sala "Transilvania" în care accentul s-a pus pe jocul cu mingea.

"În momentul de faţă nu avem probleme legate de lot. Un singur jucător m-a anunţat că are probleme cu o mică răceală şi că va lipsi câteva zile de la antrenamente. Sper ca până la ora plecării la Sighişoara aceste probleme vor dispărea. Speranţa mea este că şi după acest turneu vom păstra şefia grupei. Totuşi, cele 4 meciuri vor fi dificile, în special primele două cu cele două contracandidate la locul I", ne-a declarat antrenorul Ştefan. **Marius IONESCU**

VEŞTI BUNE!

Citim la rubrica "Primiri la preşedintele Mircea Sandu", ca părintele adoptiv al fotbalului românesc s-a întâlnit cu delegaţiile celor mai vestite galerii din ţară, conduse de domnii Andrei zis Blondu, de Giuleşti, Jean Pavel, de Ghencea şi Nicu Galerie, de Groapă. Discuţiile conform comunicatului comun s-au desfăşurat într-o atmosferă caldă, tovărăşească, de interior şi s-au înfăşurat în jurul problemei biletelor de intrare la meciurile echipei României de la Euro 2000, ştiut fiind adevărul că blatul nu s-a legiferat prin acele părţi de lume.

Cu toate că ne-am aşteptat să se repete algoritmul şi să primească fiecare galerie un număr de bilete proporţional cu

Peluza a III-a

numărul de jucători pe care echipele lor îl dau la Naţională (aici Steaua a protestat, motivând că ea dă antrenorul), domnul Mircea Sandu, după ce s-a consiliat cu Gheorghe Fodoreanu, dealer autorizat pentru plasarea biletelor Euro 2000, a rupt de la cotor trei porţii egale de bilete, pe care le-a înmânat distinşilor oaspeţi, nu înainte de a le atrage atenţia să fie cuminţi prin Belgia şi Olanda, să nu rupă lalele, să nu strige măscări şi să nu se bată între ei, că şade ruşine şi terfeleşte şi mai tare imaginea.

Peluziştilor sibieni interesaţi le aducem la cunoştinţă că un sejur de 12 zile în Benelux costă între 800 şi 2700 de dolari, cu TVA cu tot. Casele de bilete de la stadioane se închid cu 8 ore înaintea începerii meciurilor, aşa că, nu zăboviţi prin muzee sau prin alte aşezăminte.

O veste bună: Consiliul de Administraţie al Peluzei a III-a a luat legătura cu domnul Remeş şi cu Poşta Română, obţinându-se promisiunea că salariile şi pensiile dumneavoastră vor fi plătite, la vară, în timp util, pentru a nu scăpa nici un peluzist prilejul să vadă, pe viu, marea competiţie. Celor care din diferite motive, nu vor putea efectua deplasarea în Ţările de Jos, le comunicăm că vor putea urmări toate meciurile pe un ecran uriaş ce va fi montat la "Bufetul Răşinari" din Calea Dumbrăvii. Accesul gratuit!

Mihai BRATU

în pag. 3
Mapamond sport

Fotbal / Pregătiri

Medieşenii pleacă, astăzi, la Sovata

✶ din lotul de 25 de jucători va face parte şi ex-stelistul Alex Zotincă ✶

Lidera seriei a II-a a diviziei secunde, **Gaz metan Mediaş,** va pleca începând de astăzi, pentru 12 zile, pentru obişnuita perioadă de pregătire montană la Sovata. Din lotul de 25 jucători fac parte şi noii veniţi **Andrei** (Chimica Tîrnăveni), fraţii **Mihai** şi **Claudiu Stoica** (ambii Sticla Arieşul Turda), **Lucian Balaban** (Farul Constanţa) şi **Alexandru Zotincă** (Steaua), asupra ultimului cele două cluburi căzând de acord pentru un împrumut până în vară, cu posibilitatea ca cel cunoscut ca Zotincă II să rămână pentru încă un an la Gaz metan, dacă echipa din oraşul de pe malurile Târnavei Mari va promova în "A" şi dacă nu există vreo altă opţiune de transfer. "Probabil, în urma cantonamentului de la Sovata şi a partidelor amicale, va trebui să renunţăm la 2-3 jucători, aceştia urmând a fi împrumutaţi la alte formaţii", afirma, ieri, preşedintele medieşan **Ilie Vlad.**

În ceea ce priveşte ţintarul partidelor pregătitoare, acesta se prezintă după cum urmează: 5 februarie - Precizia Săcele (acasă); 9 februarie - Minaur Zlatna (acasă); 10 februarie - Viromet Victoria (deplasare); 12 februarie - Viromet (a); 15 februarie - Minaur Zlatna (d); 17 februarie - Gloria Bistriţa (d); 19 februarie - FC Braşov (a); 22 februarie - FC Braşov (d); 25 februarie - Gloria Bistriţa (a); 26 februarie - Unirea Alba Iulia (la Blaj). Despre acest program de "amicale", preşedintele Vlad a afirmat că "am ţinut să începem cu adversari de divizie inferioară, pentru ca, în ultimele partide, să întâlnim echipe din primul eşalon".

În încheiere, preşedintele medieşan Vlad a ţinut să mai precizeze că, "începând de marţi, 25 ianuarie, divizionara D Record Mediaş va intra în cantonament la stadionul <<Gaz metan>>, noi suportând cazarea; după cum se ştie, Record, echipa pregătită de antrenorul Marian Andrei, este formaţia satelit a Gazului metan".

Ovidiu BOICA

Fotbal

Priviri indiscrete în culisele Diviziei D

1. Departe de a prisosi în prea multe virtuţi, rafinamente şi noutăţi tehnico-tactice, actuala ediţie a campionatului divizionar judeţean a fost, incontestabil, faţă de cea precedentă - în care cum bine ştim formaţia studenţească sibiană, în pas cadenţat şi neîntrerupt de defilare a promovat în eşalonul superior, fără a cunoaşte înfrângerea - mult mai echilibrată, nici una din cele 15 combatante ce au încheiat prelungitul sezon autumnal (să nu uităm, s-au desfăşurat în această perioadă nu mai puţin de 20 de runde), neputându-se mândri cu performanţa reuşită anul trecut de tânăra garnitură universitară pregătită cu entuziasm şi grijă părintească de blajinul I. Barac. Chiar şi primele 4 clasate (Carpaţi Mecanica Mârşa, Sparta Mediaş, CS Incstar Agnita şi Geromed Mediaş), două din ele cu vechi şi frumoase state de servicii chiar în fotbalul de performanţă, trecându-şi în palmaresul, altminteri extrem de onorant, câte unul ori două eşecuri, de obicei survenite în confruntările directe. Au fost, deci, 20 de etape în care publicul spectator din localităţile judeţului a putut urmări, uneori de două ori pe săptămână, dispute de calitate, cu fotbal cursiv, corect gândit şi elaborat, rapid şi atractiv, toate beligerantele apărându-şi cu bărbăţie, dar în spiritul strict al regulamentului şansele, bătându-se exemplar pentru culorile drapelului sub care s-au înregimentat cu totală devoţiune.

S-ar putea cita aici dublele partide dintre: Carpaţi Mecanica - Sparta, Romanofir - Carpaţi Mecanica, CS Incstar - Geromed, Record - CS Incstar, Unirea AS - Record, ASA - Telecom, Record - Geromed, ca şi confruntările dintre: Textila - Sevişul, Geromed - Sparta, Record - Carpaţi Mecanica, Sevişul - Romanofir, Geromed - ASA, Sevişul - CFR Retezat PIM, Geromed - Viitorul Bazna, Viitorul Târnava - CFR Retezat PIM, CS Incstar - Telecom, Romanofir - CS Incstar, Unirea O.S. - Geromed.

Marea majoritate a partidelor a fost omologată cu rezultatele consemnate la finalul meciurilor în rapoartele de arbitraj. Jocurile, CFR Retezat - Carpaţi Mecanica din etapa a 3-a şi ASA - Viitorul Târnava din a opta rundă au fost omologate de Comisia Judeţeană cu 0-3, echipele gazdă neavând asigurată asistenţa medicală solicitată de regulament. Tot cu 0-3 au pierdut pentru neprezentare Textila Cisnădie la Sparta şi Viitorul Târnava la Sevişul Şelimbăr (pentru a doua oară).

La finalul celor 15 etape ale turului s-a consemnat prima retragere din campionat. Este vorba de echipa COMESO Şeica Mare, una din protagonistele acestui eşalon, fruntaşă în anterioarele sezoane.

În cele 140 de jocuri s-au înscris un număr de 519 goluri, reuşindu-se o frumoasă şi bună medie de 3,7 goluri la fiecare partidă. Cel mai productiv atac s-a dovedit cel al liderei campionatului (Carpaţi Mecanica Mârşa) cu 80 goluri reuşite în 19 dispute. Urmează, surprinzător, cel al proaspetei promovate, Telecom, cu 49 reuşite în 18 întâlniri şi Sevişul Şelimbăr - 45 în 19 confruntări şi CS Incstar - 44 goluri în 18 meciuri. Viitorul Bazna şi Viitorul Târnava n-au reuşit decât 14 goluri în cele 18, respectiv 19 partide jucate. Cea mai puternică defensivă s-a dovedit a Spartei Mediaş care în 19 întreceri n-a primit decât 13 goluri.

Cele mai penetrabile apărări: Unirea Ocna Sibiului cu 63 goluri primite şi Viitorul Bazna cu 59, amândouă în 19 confruntări.

Scorul record al campionatului l-a reuşit până în prezent unsprezecele sibian CFR Retezat PIM, care în runda cu numărul 19 a învins pe propriul teren, cu 11-1 (6-1) pe Viitorul Bazna. O diferenţă de 10 goluri s-a consemnat şi în partida Carpaţi Mecanica Mârşa - Construcţii, din a zecea etapă, 10-0. Lidera clasamentului a dispus pe gazonul propriu de echipele Unirea Ocna şi Viitorul Târnava cu acelaşi scor sever 9-0.

O dovadă că majoritatea combatanţilor au mizat prioritar pe cartea victoriei o constituie faptul că din cele 30 egaluri consemnate, doar 6 au fost remize albe, 17 s-au încheiat cu scorul de 1-1, 3 cu 2-2 şi 4 cu scorul de 3-3.

Cel mai frecvent rezultat întâlnit de-a lungul celor 20 de etape, 3-0, consemnat de 18 ori; 14 partide s-au încheiat cu 1-0; 13 cu 2-1; 11 cu 3-1; 10 cu 2-0; 9 cu 4-1; câte 5 cu 3-2 şi 4-2; 4 cu 5-0; câte 3 cu 4-0 şi 6-2; câte două cu 6-0, 9-0, 7-0 şi 5-1; câte una cu 5-3, 4-3, 5-4, 11-1 şi 10-0.

Golgeterul autoritar al campionatului în momentul actual este jucătorul I. Ionuţ de la Carpaţi Mecanica, cu 27 reuşite, urmat la distanţă de 9 goluri de colegul său de formaţie C. Roată (18 realizări), pe locul trei situându-se C. Muţiu, de la Telecom cu 17 goluri înscrise. Pe locurile următoare: S. Szasz (Sparta Mediaş) cu 16 reuşite, F. Hila (ASA) şi I. Grigore (Sevişul), fiecare cu câte 12, A. Finciu (Sevişul) cu 11, M. Cuc (Carpaţi Mecanica), V. Toma (Telecom) cu câte 10, veteranul V. Armenean (CFR Retezat PIM), M. Părău şi A. Ionele (ambii de la CS Incstar), C. Păucean (Geromed), Fercu, Popescu şi L. Pătru (amândoi de la Record), N. Aron (Telecom) şi D. Neamţu (Carpaţi Mecanica) toţi cu câte 9 reuşite. *(va urma)*

V. MARA

BOX

Campionatele Europene în date şi cifre

III - Palmaresul românesc

(urmare din numărul trecut)

Din cele 33 de ediţii ale Campionatelor Europene, România a participat la 26. Totalul prezenţelor româneşti la aceste europene a fost de 209, cu un număr de 145 de sportivi, astfel: în 1930 (Budapesta) - 4, în 1934 (Budapesta) - 5, în 1937 (Milano) - 7, în 1953 (Varşovia) - 3, în 1955 (Berlin) - 10, în 1957 (Praga) - 10-, în 1959 (Lucerna) - 6, în 1961 (Belgrad) - 10, în 1963 (Moscova) - 10, în 1965 (Berlin) - 6, în 1967 (Roma) - 6, în 1969 (Bucureşti) - 10, în 1971 (Madrid) - 11, în 1973 (Belgrad) - 10, în 1975 (Katowice) - 11, în 1977 (Halle) - 11, în 1979 (Köln) - 11, în 1981 (Tampere) - 11, în 1983 (Varna) - 5, în 1985 (Budapesta) - 5, în 1987 (Torino) - 5, în 1989 (Atena) - 6, în 1991 (Göteborg) - 6, în 1993 (Bursa) - 9, în 1996 (Vejle) - 11 şi 1997 (Minsk) - 10.

Sportivii prezenţi la mai multe ediţii au fost:

✶ **câte patru participări** - 3: Vasile Mariuţan, în 1957, 1961, 1963 şi 1965, la grea, Ion Monea, în 1961 şi 1963, la mijlocie, iar în 1967 şi 1969 la semigrea, şi Constantin Ciucă, în 1963, 1965, 1967 şi 1969, la muscă.

✶ **câte trei participări** - 14: Nicolae Mîndreanu, în 1953, 1955 şi 1957, la cocoş, Nicolae Linca, în 1953, 1955 şi 1959, la semimijlocie, Mircea Dobrescu, în 1955, 1957 şi 1961, la muscă, Gheorghe Negrea, în 1957, 1959 şi 1961, la semigrea, Iosif Mihalik, în 1959, la semiuşoară, iar în 1961 şi 1963 la uşoară, Vasile Mîrza, în 1961, 1963 şi 1965, la semimijlocie, Antoniu Vasile, în 1965 şi 1971, la semiuşoară, iar în 1969 la uşoară, Ion Alexe, în 1969, 1971 şi 1973, la grea, Victor Zilberman, în 1969, 1971 şi 1975, la semimijlocie, Calistrat Cuţov, în 1969, la semiuşoară, iar 1971 şi 1977 la uşoară, Constantin Gruescu, în 1971, 1973 şi 1975, la muscă, Simion Cuţov, în 1973, 1975 şi 1977, la semiuşoară, Doru Maricescu, în 1983 şi 1985, la mijlocie, iar în 1996 la semigrea şi Francisc Vaştag, în 1989, la semimijlocie, iar în 1993 şi 1996 la mijlocie mică.

✶ **câte două participări** - 28: Vasile Tiţa, în 1955, la mijlocie mică, iar în 1957 la mijlocie, Constantin Dumitrescu, în 1955 şi 1959, la uşoară, Dumitru Gheorghiu, în 1957 şi 1959, la pană, Constantin Gheorghiu, în 1959 şi 1961, la pană, Nicolae Puiu, în 1961 şi 1963, la cocoş, Virgil Badea, în 1961 şi 1963, la mijlocie mică, Nicolae Gîju, în 1965 şi 1967, la cocoş, Ion Covaci, în 1967 şi 1969, la mijlocie mică, Aurel Mihai, în 1969 şi 1971, la semimuscă, Aurel Dumitrescu, în 1969 şi 1971, la cocoş, Gabriel Pometcu, în 1971 şi 1973, la pană, Alec Năstac, în 1971 şi 1973, la mijlocie, Ion Györfi, în 1971, la mijlocie mică, iar în 1977 la mijlocie, Mircea Tone, în 1973 şi 1975, la cocoş, Paul Dobrescu, în 1973 şi 1975, la uşoară, Mircea Simon, în 1975 şi 1977, la grea, Georgică Donici, în 1979 şi 1981, la semigrea, Ion Cernat, în 1979 şi 1981, la grea, Constantin Tiţoiu, în 1981 şi 1983, la muscă, Daniel Dumitrescu, în 1987, la pană, iar în 1989 la semiuşoară, Adrian Amzăr, în 1987 şi 1991, la semimuscă, Vasile Nistor, în 1991 şi 1993, la semiuşoară, Crinu Olteanu, în 1993, la muscă, iar în 1996 la cocoş, Gabriel Oaidă, în 1993, la semimijlocie, iar în 1996 la uşoară, Leonard Doroftei, în 1993, la uşoară, iar în 1996 la semiuşoară, Claudiu Cristache, în 1993, la cocoş, iar în 1997 la pană, Dorel Simion, în 1996 şi 1997, la uşoară, şi Marian Simion, în 1996 şi 1997, la semimijlocie.

În urma participării pe ringurile europenelor, România a câştigat 103 medalii, şi anume:

- 14 aur: Simion Cuţov, în 1973 şi 1975 la semiuşoară, Francisc Vaştag, în 1993 şi 1996 la mijlocie mică, Gheorghe Negrea, în 1957 la semigrea, Nicolae Gîju, în 1967 la cocoş, Constantin Ciucă, în 1969 la muscă, Aurel Dumitrescu, în 1969 la cocoş, Calistrat Cuţov, în 1969 la semiuşoară, Ion Alexe, în 1969 la grea, Constantin Gruescu, în 1973 la muscă, Vasile Nistor, în 1991 la semiuşoară, Leonard Doroftei, în 1996 la semiuşoară, şi Dorel Simion, în 1997 la uşoară.

- 27 de argint: Mircea Dobrescu, în 1955 şi 1957 la muscă, Gheorghe Negrea, în 1959 şi 1961 la semigrea, Ion Monea, în 1963 la mijlocie şi în 1969 la semigrea, Victor Zilberman, în 1969 şi 1975 la semimijlocie, Alec Năstac, în 1971 şi 1973 la mijlocie, Anton Oşca, în 1973 la cocoş, Constantin Ciucă, în 1967 la muscă, Mihai Aurel, în 1971 la semimuscă, Antoniu Vasile, în 1971 la semiuşoară, Calistrat Cuţov, în 1971 la uşoară, Mircea Tone, în 1973 la cocoş, Constantin Gruescu, în 1975 la muscă, Teodor Dinu, în 1977 la pană, Valentin Silaghi, în 1979 la mijlocie, Radu Daniel, în 1979 la cocoş, Constantin Tiţoiu, în 1981 la muscă, Georgică Donici, în 1981 la semigrea, Doru Maricescu, în 1983 la mijlocie, Daniel Dumitrescu, în 1989 la semiuşoară, Rudel Obreja, în 1989 la mijlocie mică, Marian Simion, în 1999 la semimijlocie şi Marian Alexandru, în 1997 la cocoş.

- 62 de bronz: Nicolae Linca, în 1953 şi 1955 la semimijlocie, Nicolae Puiu, în 1961 şi 1963 la cocoş, Virgil Badea, în 1961 şi 1963 la mijlocie mică, Constantin Ciucă, în 1963 şi 1965 la muscă, Ion Covaci, în 1967 şi 1969 la mijlocie mică, Gabriel Pometcu, în 1971 şi 1973 la pană, Ion Györfi, în 1971 la mijlocie mică şi în 1977 la mijlocie, Mircea Simon, în 1975 şi 1977 la grea, Ion Cernat, în 1979 şi 1981 la grea, Marin Gaspar, în 1973 la pană, Francisc Ambrus, în 1953 la uşoară, Nicolae Mîndreanu, în 1953 la cocoş, Vasile Mariuţan, în 1957 la grea, Iosif Mihalik, în 1959 la semiuşoară, Constantin Gheorghiu, în 1961 la pană, Andrei Olteanu, în 1963 la pană, Nicolae Gîju, în 1965 la cocoş, Vasile Antoniu, în 1965 la semiuşoară, Ion Hodoşan, în 1967 la semimijlocie, Gheorghe Chivăr, în 1967 la mijlocie, Ion Monea, în 1967 la semigrea, Constantin Gruescu, în 1971 la muscă, Aurel Dumitrescu, în 1971 la cocoş, Horst Stumpf, în 1971 la semigrea, Sandu Tirilă, în 1973 la mijlocie mică, Ion Alexe, în 1973 la grea, Remus Cosma, în 1975 la semimuscă, Mircea Tone, în 1975 la cocoş, Titi Tudor, în 1977 la pană, Calistrat Cuţov, în 1977 la uşoară, Vasile Cicu, în 1977 la semimijlocie, Ionel Buduşan, în 1979 la semimijlocie, Ilie Dragomir, în 1979 la semiuşoară, Karol Hajnal, în 1979 la uşoară, Georgică Donici, în 1979 la semigrea, Dumitru Cipere, în 1981 la cocoş, Valentin Silaghi, în 1981 la mijlocie, Constantin Tiţoiu, în 1983 la muscă, Mihai Ciobotaru, în 1983 la uşoară, Gheorghe Simion, în 1983 la semimijlocie, Paul Golumbeanu, în 1983 la grea, Doru Maricescu, în 1985 la mijlocie, Daniel Dumitrescu, în 1987 la pană, Daniel Măieran, în 1987 la semiuşoară, Marian Gavrilă, în 1987 la mijlocie mică, Valentin Barbu, în 1991 la muscă, Marcel Bereşoaie, în 1991 la semigrea, Claudiu Cristache, în 1993 la cocoş, Leonard Doroftei, în 1993 la uşoară, Sabin Bornei, în 1996 la semimuscă, Marian Simion, în 1997 la semimijlocie, Adrian Diaconu, în 1997 la mijlocie mică şi Claudiu Rîşcă, în 1977 la semigrea.

(va urma)

Victor COCIU
preşedintele Comisiei Judeţene de Box Sibiu

Programul TV România 1

Luni, 24 ianuarie

12.00 Lăcomia (f/r)
14.00 Jurnal
14.15 TVR Craiova
15.00 Pro Patria
16.00 Emisiune în limba maghiară
17.30 Agenţia de plasare
18.00 Corect!
18.05 Jumătatea ta (cs)
19.00 Avanpremieră. Ştiri
19.05 Amintiri din secolul XX
19.10 Sunset Beach (s)
20.00 Jurnal
20.55 Felicity (s)
21.40 Cu ochii'n 4
22.10 Justiţie militară (s)
23.05 Jurnal
23.20 Recurs la morală
0.05 Gala FIFA
0.20 Marele jazz
1.05 Tenis: Australian Open (rez.)

Marţi, 25 ianuarie

7.00 Matinal naţional
9.00 TVR Iaşi
10.00 Acum, poţi afla...! (r)
10.30 Agenţia de plasare (r)
11.00 TVR Cluj-Napoca
12.05 Justiţie militară (s/r)
13.00 TVR Timişoara
14.00 Jurnal
14.15 CiberFan
14.30 Repere sacre
15.00 Oameni ca noi
15.30 Convieţuiri
16.00 Emisiune în limba maghiară
17.00 Dor
17.30 Scuzaţi! Pardon! Mersi!
18.05 Jumătatea ta
19.05 Amintiri din secolul XX
19.10 Sunset Beach (s)
20.00 Jurnal
20.55 Cutremurul ('74)
22.55 Nu trageţi!
23.10 Jurnal
23.25 A-Facerea
0.10 7 Arte
0.55 Tenis: Australian Open (rez.)

Miercuri, 26 ianuarie

7.00 Matinal naţional
9.00 TVR Iaşi
10.00 Dor (r)
10.30 Scuzaţi! Pardon! Mersi!
11.00 TVR Cluj-Napoca
12.00 Punct ochit (r)
13.00 TVR Timişoara
14.15 CiberFan
14.30 Evrika!
15.00 Teatru TV: Copiii soarelui (r)
16.10 Ecoturism
16.30 Medicina pentru toţi
17.00 Hora satului
17.30 Impas în doi
18.00 Corect!
18.05 Jumătatea ta
19.05 Amintiri din secolul XX
19.10 Sunset Beach (s)
20.00 Jurnal
20.55 Fuga (SUA, 1991)
22.25 În flagrant
23.00 Jurnal
23.15 Lumea dansului
0.15 Ştefan Augustin Doinaş (do)
1.15 Tenis

Joi, 27 ianuarie

7.00 Matinal naţional
9.00 TVR Iaşi
10.00 Hora satului (r)
10.30 Impas în doi (r)
11.00 TVR Cluj-Napoca
12.05 Tezaur folcloric (r)
12.55 TVR Timişoara
14.00 Jurnal
14.15 CiberFan
14.30 Destinul unei naţiuni
15.00 Convieţuiri
16.00 Pentru dv., doamnă!
17.00 La telefon, muzica populară!
17.30 Casa mea
18.00 Corect!
18.05 Jumătatea ta
19.05 Amintiri din secolul XX
19.10 Sunset Beach (s)
20.00 Jurnal
20.55 Moştenirea (s)
21.40 Fotbal Inter Milano - AC Milan (d)
23.40 Jurnal
23.55 Punct ochit
0.55 Tenis (rez.)

Vineri, 28 ianuarie

7.00 Matinal naţional
9.00 TVR Iaşi
10.05 O vedetă cu cântece (r)
10.35 Casa mea (r)
11.05 TVR Cluj-Napoca
12.05 Moştenirea (s/r)
12.55 TVR Timişoara
14.00 Jurnal
14.15 CiberFan
15.00 Scena
15.30 Emisiunea în limba germană
17.00 O vedetă cu cântece
17.30 Cuvânt pentru necuvântătore
18.05 Jumătatea ta
19.10 Sunset Beach (s)
20.00 Jurnal
20.55 Doi băieţi, o fată şi o pizzerie (s)
21.20 Ştirile de sâmbăta asta
21.50 Culise
22.35 Omul de nicăieri (s)
23.25 Jurnalul de noapte
23.40 Miss Marple: Jocul oglinzilor (Anglia, 1991)
1.35 Tenis (rez.)

"Modelul italian" - o posibilă soluţie şi pentru noi

Dar când?

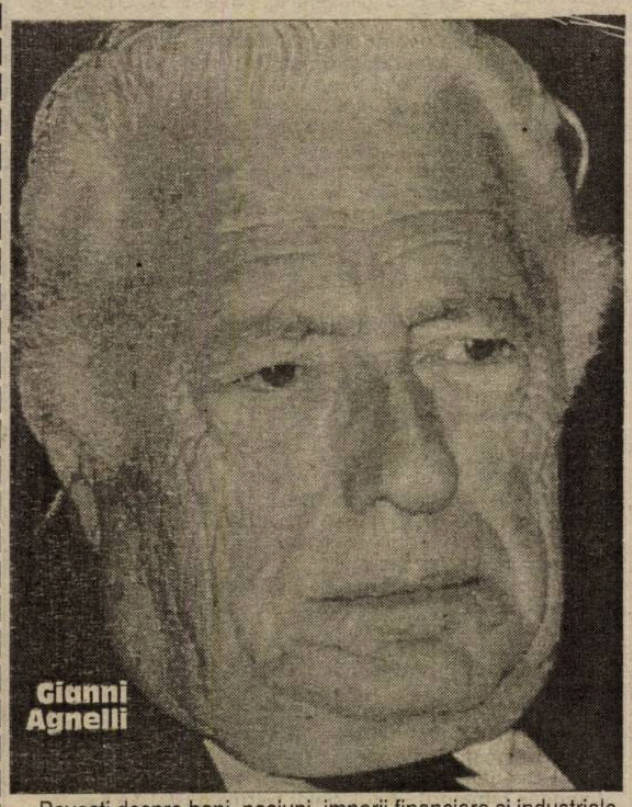

Poveşti despre bani, pasiuni, imperii financiare şi industriale, coloşi alimentari, companii de televiziune, imobiliare sau cine mai ştie care alt domeniu. Aceasta este lumea preşedinţilor din Serie A, una mai mult decât bogată, putred de bogată, dacă ţinem cont de faptul că o parte dintre ei se regăsesc pe primele poziţii în topurile celor mai importanţi oameni din Italia. E cazul lui Moratti, Sensi, Berlusconi Agnelii. Şi nu numai.

"IL CAVALIERE"

Silvio Berlusconi este cel mai cunoscut, şi nu numai datorită fotbalului. Era deja un renumit întreprinzător înainte de a prelua destinele echipei "rossonera", pe 20 februarie 1986. Ca o curiozitate, el este de credinţă interistă, înainte de a cumpăra pe Milano fostul preşedinte "nerazzurro", Ivano Fraizzoli, propunându-i să vină la Inter. Berlusconi are o gamă foarte variată de activitate, de la construcţii la telecomunicaţii, de la edituri la cinema, de la asigurări la reţele de mari magazine. Cu siguranţă, dintre toate acestea se distinge Mediaset, mai precis cele trei posturi TV (Canale 5, Italia 1 şi ReTe 4) care depăşesc, cu regularitate, ca audienţă, muribundele canale naţionale de stat Rai. O dovadă în acest sens e faptul că Liga Campionilor este transmisă exclusiv de aceste posturi. Apoi, deţine editura Mondatori, cea mai mare din Italia, Berlusconi având 48,76% din acţiuni. "Il Cavaliere" posedă şi 99,44% din reţeaua de supermagazine Standa, care se disting prin preţurile populare, şi să nu uităm cele 40 de săli de cinema pe care le are în proprietate. La toate acestea se mai adaugă cele 37,82 procente din acţiuni la Mediolanum, societate de asigurări de mare importanţă. Ei bine, numai din aceste activităţi (deşi mai posedă încă o duzină) a reuşit să-l depăşească pe Gianni Agnelli în clasamentul celor mai bogaţi senatori italieni pe 1997, când veniturile declarate ale lui Berlusconi se cifrau la 700 milioane de dolari. Am lăsat la urmă sectorul cinematografic, pentru că Berlusconi are afaceri cu Vittorio Cecchi Gori, afaceri care, paradoxal, l-au făcut să piardă tronul de prim-ministru în 1994.

În fapt, cei doi erau asociaţi la Penta Film şi astfel au câştigat împreună un Oscar, cu filmul "Mediterraneo", ales cea mai bună peliculă străină (regizor Gabriele Salvatores). Pe lângă asta, ambii au fost asociaţi şi la TelePiu. Cecchi Gori, care avea doar 10% din acţiuni, s-a simţit însă ofensat să împartă succesul şi a început să polemizeze. Când Berlusconi l-a făcut isteric, Vittorio s-a înfuriat rău de tot şi, având în vedere că ocupa un post de senator al Partidului Popular, a declanşat procedura de detronare a lui Berlusconi din postul de prim-ministru.

"CONSTRUCTORUL"

Foarte bogat este şi **Franco Sensi**, preşedintele Romei. Se spune chiar că ar fi unul dintre cei mai bogaţi din Peninsulă. Tatăl său, Silvio, inginer, a fost unul dintre fondatorii clubului. După ce a fost ales "vice" în sezonul 1960-'61, Franco, fiul, a cumpărat pachetul majoritar de acţiuni în 1993. Domeniul său principal de activitate îl reprezintă construcţiile. La Roma existăcartiere întregi ridicate de el, precum luxosul "Eur", ca să nu mai vorbim de sutele de moteluri şi vile de lux nu numai în Capitală, dar şi în Sardinia şi Santa Marinella, situate, evident, pe ţărâmul mării. Pe lângă acestea, Sensi are importante activităţi în domeniul petrolier, având imense depozite la Civitavecchia (sudul Italiei) şi la periferia Romei. Se mai adaugă şi un lanţ de câteva sute de staţii de benzină.

"REGELE BURSELOR"

Mai puţin înstăriţi decât ceilalţi, **Sergio Cragnotti**, bosul lui Lazio, şi-a construit întregul său imperiu cu ajutorul băncilor (Banca di Roma, în special). Devenit preşedintele grupării "biancoceleste" pe 21 februarie 1992, este cu siguranţă cel mai dezgheţat la minte, în sensul că a înţeles înaintea tuturor că intrarea la Bursă (petrecută pe 5 mai 1998) e o afacere. Ca o curiozitate, fiecare jucător a primit cu acel prilej 7.000 de acţiuni, valoarea lor urmând să depindă direct de evoluţiile lor din teren. El posedă nu numai Cirio, un colos alimentar. A avut însă şi alte activităţi, importante, dar a vândut "Centrala Laptelui" amicului său Tanzi, patronul Parmei şi al concernului Parmalat. Tranzacţia i-a băgat în cont lui Cragnotti circa o jumătate de miliard de dolari, cedând astfel monopolul laptelui proaspăt la Parmalat, care îl avea şi pe cel pasteurizat. La finele lunii februarie, Lazio ajunsese clubul cel mai bogat din lume, fiind evaluat la aproape 600 milioane de dolari, totul - meritul lui Cragnotti.

"RISIPITORUL"

Massimo Moratti face parte dintre preşedinţii din Serie A cei mai bogaţi: în fapt este al optulea ca avere în Italia, în timp ce fratele său, Gianmarco, se află cu un loc înaintea sa. Meritele aparţin însă tatălui, Angelo, întemeietorul Saras, companie petrolieră care lucrează pe întreg teritoriul Peninsulei, producând benzină. Practic, fiecare şofer care face plinul maşinii sale bagă bani în buzunarul lui Massimo. Un mare prieten al lui Moratti e preşedintele lui Cagliari, Massimo Cellino. Amiciţia lor îşi are adânci rădăcini în timp, pentru că Saras deţine în Sardinia importante rafinării. Numai că şi Cellino se poate lăuda cu destule activităţi bine remunerate. Concret, el deţine mori de măcinat grâu şi produs făină. Compania sa este înfloritoare şi, se spune, ar fi chiar cea mai mare din branşă. În acelaşi domeniu al alimentaţiei îşi derulează afacerile şi bossul Veneziei, Maurizio Zamparini, care trăieşte la Florenţa, dar are o reţea de supermarketuri mai ales în regiunea Veneto, şi din acest motiv mulţi afirmă că el deţine cei mai mulţi bani lichizi.

"CUMPĂTATUL"

Juventus are o situaţie complicată, în sensul că preşedintele ar trebui să fie proprietarul, **Gianni Agnelli,** patronul uzinelor FIAT, dar senatorul nu-şi exercită direct această funcţie. Banii pentru jucători nu provin de la el (ca în cazul tuturor celorlalte echipe) ci de la IRI, grupul financiar al familiei, care controlează cotidianele "La Gazzetta dello Sport" şi "Corriere della Spera" şi multe altele. Nimeni nu a reuşit să dezlege misterul pentru care Juventus nu cheltuieşte bani mulţi cu transferurile jucătorilor sau de ce nu oferă salarii ridicate vedetelor sale. Unica explicaţie care poate sta în picioare,totuşi, rămâne spiritul tradiţiei, având în vedere că la începutul anilor '80, când criza uzinelor FIAT devenise acută, Agnelli a refuzat să-l cumpere pe Maradona pentru că "era scump", dar se şi temea de reacţia oamenilor care îşi vedeau reduse locurile de muncă şi nu dorea să rişte o minirevoluţie socială. Vremurile s-au schimbat între timp foarte mult, dar nu şi concepţia celui mai mare industriaş italian.

"NABABUL"

"În schimb, unul care nu se zgârceşte când vine vorba de cheltuieli este **Calisto Tanzi,** preşedintele Parmei şi al colosului alimentar Parmalat. În fiecare an, Il Cavaliere Calisto a scos din buzunar sume fantastice pentru a-şi asorta echipa cu cele mai sonore nume. Achiziţiile sale au fost facilitate însă şi de faptul că familia Tanzi controlează mare parte dintre cluburile sud-americane, graţie bineînţeles Parmalatului. Concret, Palmeiras, River Plate şi alte câteva formaţii sponsorizate de compania lui Tanzi sau care au raporturi foarte strânse de colaborare.

"NOVICII"

Dar conducătorii formaţiilor nou-promovate? Vicepreşedintele **Semeraro** (Lecce) este proprietarul Băncii Salento, importanta în special în sudul Italiei, deşi are sediul la Londra. **Giambattista Pastorello,** preşedintele Veronei, nu a investit prea mult în clubul veneto, mare parte din bani provenind de la Tanzi, în ideea de a "parca" o serie de jucători tineri cumpăraţi, dar încă nepregătiţi pentru a face parte din lotul Parmei. Ca o curiozitate, Pastorello deţine o remarcabilă colecţie de maşini Ferrari de epocă. **Lillo Fotti,** bossul Regginei, posedă afaceri în industria textilă, în timp ce Massimo Vidulich, preşedintele lui Torino, activează în domeniul financiar, asupra provenienţei banilor săi planând însă destule suspiciuni. Dar acest lucru, cel puţin pe cât pare, rămâne numai un simplu detaliu.

Aceasta este istoria unor oameni pe care unii îi admiră, mai mult sau mai puţin, alţii îi urăsc, mai mult sau mai puţin, dar pe care, cu siguranţă, toată lumea îi invidiază.

Pagină realizată de N.I.Dobra

PROTAGONISTELE "LIGII CAMPIONILOR"

F.C. BARCELONA

Club creat în 1899 de omul de afaceri elveţian Hans Gamper. Stadion: Camp Nou - 120.000 spectatori. Din 1978 preşedintele clubului este Jose Luis Nunez. Clubul catalan are în palmares 16 titluri naţionale, 24 Cupe ale Spaniei, o CCE ('92), 4 Cupe ale Cupelor (79, 82, 89, 97), două Supercupe ale Europei.

Antrenorul olandez **Luis Van Gaal** (48 ani) este la cârma echipei din 1997 şi are la dispoziţie următorul lot: Francesc Arnau (24 ani, 1,86 m, 83 kg), Rudolphus Hesp (olandez, 34 ani, 1,94 m, 94 kg) - **portari;** Abelardo Fernandez (29 ani, 1,80 m, 77 kg), Winston Bogarde (olandez, 29 ani, 1,90 m, 85 kg), Frank de Boer (olandez, 29 ani, 1,79 m, 74 kg), Frederik Dehu (francez, 27 ani, 1,87 m, 80 kg), Carlos Puyol (21 ani, 1,78 m, 66 kg), Michael Reiziger (olandez, 26 ani, 1,78 m, 75 kg), Sergi Barjoan (28 ani, 1,74 m, 68 kg) - **fundaşi;** Emmanuel Amunike (nigerian, 29 ani, 1,70 m, 69 kg), Phillippe Cocu (olandez, 29 ani, 1,82 m, 74 kg), Ronald de Boer (olandez, 29 ani, 1,80 m, 75 kg), Josep Guardiola (28 ani, 1,80 m, 70 kg), Jari Litmanen (finlandez, 28 ani, 1,81 m, 80 kg), Luis Enrique Martinez (29 ani, 1,80 m, 73 kg), Mario Rosas Montero (19 ani, 1,66 m, 62 kg), Simao Sabrosa (portughez, 20 ani, 1,70 m, 64 kg), Xavier Hernandez Xavi (19 ani, 1,70, 68 kg) - **mijlocaşi;** Bondewjin Zenden (olandez, 23 ani, 1,74 m, 70 kg), Daniel Garcia Dani (25 ani, 1,82 m, 73 kg), Luis Felipe Madeira Figo (portughez, 27 ani, 1,80 m, 75 kg), Gabriel Garcia Gabri (20 ani, 1,75 m, 72 kg), Partock Kluivert (olandez, 23 ani, 1,88 m, 80 kg), Fernando Macedo Nano (17 ani, 1,86 m, 80 kg), Victor Borba Rivaldo (brazilian, 27 ani, 1,86 m, 75 kg) - **atacanţi.**

LAZIO ROMA

A fost fondat la 9 ianuarie 1900. Preşedintele clubului, finanţistul Sergio Cragnotti (59 ani), laureat în economie şi comerţ, a făcut din Lazio prima echipă italiană cotată la Bursă. Primul titlu naţional l-a câştigat în 1974, când antrenor era Tommaso Maestrelli, iar din echipă făceau parte Chinaglia, Garlaschelli, Palici, Wilson, De Cecconi. Din palmares mai amintim: două Cupe ('58, '98), o Supercupă a Ligii ('98), Cupa Cupelor ('99) şi Supercupa Europei.

Antrenorul **Sven Goran Eriksson** (51 ani), suedez, se află în Italia de ani buni, pregătind anterior Roma, Fiorentina şi Sampdoria.

Iată componenţa lotului: Marco Ballotta (35 ani, 1,81 m, 77 kg), Luca Marchegiani (33 ani, 1,88 m, 77 kg), Luca Mondini (29 ani, 66 kg) - **portari;** Fernando Couto (portughez, 30 ani, 1,84 m, 84 kg), Stefano di Fiordo (19 ani, 1,80 m, 78 kg), Giuseppe Favalli (27 ani, 1,81 m, 73 kg), Sinisa Mihajlovici (iugoslav, 30 ani, 1,85 m, 78 kg), Paolo Negro (27 ani, 1,82 m, 73 kg), Alessandro Nesta (23 ani, 1,87 m, 79 kg), Giuseppe Pancaro (28 ani, 1,86 m, 84 kg) - **fundaşi;** Matias Almeyda (argentinian, 26 ani, 1,73 m, 70 kg), Sergio Conceicao (portughez, 25 ani, 1,77 m, 82 kg), Guerino Gottardi (29 ani, 1,75 m, 71 kg), Attilio Lombardo (33 ani, 1,75 m, 72 kg), Dario Marcolin (28 ani, 1,82 m, 74 kg), Pavel Nedved (ceh, 27 ani, 1,77 m, 70 kg), Roberto NestorSensini (argentinian, 33 ani, 1,78 m, 77 kg), Diego Pablo Simeone (argentinian, 29 an, 1,77 m, 70 kg), Dejan Stankovici (iugoslav, 21 ani, 1,81 m, 75 kg), Juan Sebastian Veron (argentinian, 24 ani, 1,86 m, 80 kg) - **mijlocaşi;** Kennet Andersson (suedez, 32 ani, 1,93 m, 92 kg), Alen Boksici (croat, 29 ani, 1,87 m, 81 kg), Simone Inzaghi (23 ani, 1,83 m, 75 kg), Roberto Mancini (35 ani, 1,79 m, 78 kg), Jose Marcelo Salas (cilian, 25 ani, 1,73 m, 73 kg) - **atacanţi**

POPICE

Tălmăcenii şi-au reluat pregătirile...

Echipa de popice Foresta Tălmaciu şi-a început pregătirile încă de pe data de 14 ianuarie a.c., pentru abordarea cu succes a returului campionatului, care va începe în ultima decadă a lunii februarie.

Deşi la capitolul financiar "forestierii" nu stau deloc bine, lipsa banilor obligându-i să termine turul doar pe locul III, ei rămân încrezători în continuare că vor urca în clasament.

"Vom încerca în continuare să supravieţuim. Am primit unele promisiuni din partea Primăriei Tălmaciu, că ne vor ajuta financiar, în urma numeroaselor noastre apeluri, promisiuni care cred că se vor finaliza în mod pozitiv pentru noi. În legătură cu lotul nostru de sportivi, la acest capitol nu sunt probleme. Au existat unele demersuri din partea unei echipe din ţară pentru a-l transfera pe tânărul **Călin Cazacu**. Am fost nevoiţi să declinăm această ofertă.

Prin plecarea lui Cazacu, lotul nostru ar fi fost puternic subţiat. Pentru anul acesta, obiectivul principal va fi să supravieţuim şi să ne clasăm la finele sezonului pe locul III. Poate şi mai sus dacă vom avea sprijinul necesar", ne-a declarat antrenorul **Gheorghe Ţivrea.**

În încheiere trebuie menţionat şi remarcabilul rezultat obţinut de Călin Cazacu la finele anului trecut la C.N. de cadeţi, unde sibianul şi-a completat bogatul palmares cu încă o medalie de aur.

Marius IONESCU

Consulatul General al RFG de la Sibiu a pus în joc un trofeu

Consulul general al Consulatului RFG de la Sibiu, Excelenţa Sa **Harald Gehrig,** pune şi în acest an în joc **"Cupa Consulatului la schi alpin".**

Acţiunea este organizată în colaborare cu Direcţia Judeţeană pentru Tineret şi Sport Sibiu şi se adresează iubitorilor acestui sport din toată ţara.

Competiţia "Marele premiu al Consulatului General German la schi alpin" va avea loc în staţiunea Păltiniş, în 12 februarie a.c.

Înscrierile la competiţie se fac până în data de 5 februarie 2000, la Consulatul General al RFG de la Sibiu, telefonic, la nr. 069/21.11.33 sau prin fax la 069/21.41.80.

A. POPESCU

Fotbal în Europa

Anglia - etapa a XXII-a

Aston Villa - Chelsea 0-0
Bradford - Watford 3-2 (2-1)
Au marcat: Beagrie '25 (din penalti), Whalley '37, O'Brien '49 / Hyde '33, Helguson '88
Derby County - Coventry City 0-0
Leicester City - West Ham United 1-3 (1-2)
Au marcat: Heskey '24 / Wanchope '13, '45, Di Canio '60
Liverpool - Middlesbrough 0-0
Southampton - Everton 2-0 (0-0)
Au marcat: Tessem '47, Oakley '56
Tottenham Hotspur - Sheffield Wednesday 0-1 (0-1)
A marcat: Alexandersson '38
Wimbledon - Newcastle United 2-0 (0-0)
Au marcat: Earle '48, Gayle '69
Ieri seară s-a disputat partida **Sunderland - Leeds United**, iar astăzi va avea loc întîlnirea dintre formaţiile **Manchester United şi Arsenal Londra.**
În urma acestor rezultate, clasamentul primelor locuri este următorul:
1. Leeds United 44 puncte; 2. Manchester United 43; 3. Arsenal Londra 43 ; 4. Liverpool 41; 5. Sunderland 38.

Franţa - Cupă, XXXII-imi

Amiens (D2) - Auxerre (D1) 1 - 0
Lorient (D2) - Montpellier (D1) 2 - 1
Rennes (D1) - Chateauroux (D2) 2 - 0
Laval (D2) - Sedan (D1) 0 - 0 (după prelungiri)
Formaţia Laval s-a calificat cu scorul de 3-2, după executarea loviturilor pentru departajare
Sochaux (D2) - Le Havre (D1) 2 - 2 (după prelungiri).
Echipa Le Havre s-a calificat cu scorul de 4-2, după executarea loviturilor pentru departajare
Pacy-sur-Eure (D3) - Metz (D1) 0 - 2
Racing CP (D3) - AS Monaco (D1) 0 - 1
Besancon (D3) - Lens (D1) 2 - 1
Thouars (D3) - Nancy (D1) 1 - 0
Grenoble (D3) - Saint-Etienne (D1) 1 - 2 (după prelungiri)
Vannes (amatori) - Troyes (D1) 0 - 1
Saint-Quentin (amatori) - Bastia (D1) 1 - 0
Limoges (amatori) - Paris Saint Germain (D1) 3 - 4
Tours (amatori) - Olympique Lyon (D1) 0 - 1 (după prelungiri)
Segre (amatori) - Olympique Marseille (D1) 0 - 1
Marignane (amatori) - Strasbourg (D1) 0 - 1
Schiltigheim (amatori) - Girondins Bordeaux (D1) 1 - 3
Carcassonne (amatori) - FC Nantes (D1) 1 - 4

Belgia - etapa a XX-a

GB Anvers - FC Bruges 5 - 3
Genk - Geel 1 - 0
FC Malines - Mouscron 1 - 3
Lokeren - Saint-Trond 3 - 0
La Gantoise - Standard Liege 1 - 5.
Ieri seară, s-au disputat partidele: **Westerlo - Charleroi, Alost - Lommel, Harelbeke - Beveren şi Anderlecht - Lierse.**
Primele locuri în clasament: 1. Anderlecht 43 puncte; 2. Genk 39; 3. FC Bruges 38; 4. Lierse 35; 5. Standard Liege 35

Scoţia - etapa a XX-a

Glasgow Rangers - Aberdeen 5-0
Dundee United - Hibernian 0-0
ST Johnstone - Motherwell 1-1
Hearts of Midlothian - FC Dundee 2-0.
Ieri seară, s-a disputat partida dintre formaţiile Kilmarnock şi Celtic Glasgow.
Primele locuri în clasament: 1. Glasgow Rangers 47 puncte; 2. Celtic Glasgow 40; 3. Dundee United 3; 4. Motherwell 28; 5. Hibernian 26.

◆ Italia - etapa a XVIII-a

Atacantul român **Adrian Mutu** a fost titular, ieri, în partida cîştigată de formaţia sa, Internazionale Milano, cu scorul de 2-1 (0-1), în deplasare, în faţa echipei Verona, în cadrul etapei a XVIII-a a campionatului italian. Mutu, care a primit în prima repriză un cartonaş galben, a fost înlocuit, în minutul 61, cu Moriero.

Pentru echipa Inter Milano au marcat Recoba '48, R.Baggio '73, iar pentru formaţia Verona a înscris Laursen '34. În minutul 84 jucătorul grupării Verona, Morfeo, a fost eliminat de pe teren.

Antrenorul Marcello Lippi a folosit următorii jucători: Peruzzi - Panucci, Blanc, Cordoba, J.Zanetti (R.Baggio '46) - Jugovici, Di Biagio, Seedorf, Georgatos - Mutu (Moriero '61), Recoba (Cauet '90).

În cadrul etapei a XVIII-a a campionatului Italiei s-au înregistrat următoarele rezultate:

Sîmbătă:
Cagliari - Lazio 0 - 0
Roma - Piacenza 2 - 1
Duminică:
Au marcat: Di Francesco '2, Totti '30 / Piovani '48.
Bari - Fiorentina 1-0 (0-0)
A marcat: Spinesi '83.
AC Milan - Lecce 2-2 (0-1)
Au marcat: Maldini '62, Bierhoff '69 / Lucarelli '29, '56.
Reggiana - Juventus 0-2 (0-1)
Au marcat: - / Zidane '35, Kovacevici '64.
Torino - Bologna 2-1 (1-0)
Au marcat: Ferrante '25, '54 / Signori '66.
Udinese - Venezia 5-2 (3-2)
Au marcat: Muzzi '29, '51, Fiore '10, Sottil '20 Jorgensen '93 / Ganz '2, Nanami '41.
Partida dintre formaţiile **Parma şi Perugia** s-a disputat ieri seară.

◆ Italia, Serie B - etapa a XX-a

Atacantul român **Florin Răducioiu** a marcat un gol în partida pe care formaţia sa, Brescia, a cîştigat-o, ieri, în deplasare, cu scorul de 3-2 (2-1), în faţa echipei Savoia, în cadrul etapei a 20-a a seriei B a campionatului italian.

Golurile Bresciei au fost marcate de F.Galli '29, Răducioiu '41, Cerbone '51, iar pentru Savoia au înscris Porchia '43 şi Pirri '85. În urma acestui rezultat Brescia ocupă prima poziţie a clasametului Seriei B cu 35 de puncte, urmată de Atlanta cu acelaşi număr de puncte.

În celelalte partide ale Seriei B s-au înregistrat următoarele rezultate:

Vineri:
Pescara - Cesena 4-0
Duminică:
Ternana - Genoa 2-2 (2-2)
Atlanta - Cosenza 1-1 (1-0)
Fermana - Empoli 1-1 (1-0)
Monza - Alzano 1-1 (0-0)
Ravena - Napoli 0-0
Salernitana - Chievo 3-0 (2-0)
Sampdoria - Pistoniese 1-0 (0-0)
Partida dintre echipele Vicenza şi Tereviso se va disputa astăzi.

Unele informaţii provin de la Agenţia MEDIAFAX

Handbal (m)/Preliminarii 2000

Victorie de palmares

Reprezentativa masculină de handbal a României a învins, ieri, la Bucureşti, cu scorul de 27-24 (17-15), selecţionata Italiei, dar a ratat calificarea în play-off-ul Campionatului Mondial din anul 2001, din Franţa.

România a făcut parte din grupa a doua a preliminariilor alături de selecţionatele Slovaciei, Cehiei şi Italiei.

Întâlnire Fidel Castro - Maradona

Preşedintele Cubei, Fidel Castro, l-a vizitat, sîmbătă, pe fostul fotbalist argentinian Diego Maradona, internat la Centrul Internaţional de Sănătate "Pradera", situat într-un cartier rezidenţial din Havana, unde este supus unui tratament de dezintoxicare.

Fidel Castro, care a avut o convorbire telefonică cu Maradona, chiar în ziua cînd acesta a sosit în capitala Cubei, a discutat, timp de 20 de minute, cu fostul fotbalist argentinian, pe care l-a încurajat şi l-a asigurat de tot sprijinul său în depăşirea acestei situaţii dificile.

După externare este posibil ca Maradona să fie transferat în provincia orientală Holguin, în care funcţionează două centre de reeducare, unde fosta vedetă a fotbalului mondial îşi va continua, pe o perioadă minimă de trei luni, cura de dezintoxicare.

Ieri, timp de câteva ore, Interiştii au revenit în sânul familiilor

*** spre seară, în jurul orelor 18, ei au urcat din nou în staţiunea montană, de unde vor coborî, de această dată definitiv, sâmbătă, 29 ianuarie ***

După o săptămână de antrenamente, câte două pe zi, lotul interist a revenit, ieri dimineaţă, în Sibiu. "Am efectuat un antrenament, după care i-am lăsat pe băieţi să meargă pentru câteva ore acasă", afirma, înainte de plecarea înapoi, spre Păltiniş, "principalul" Adrian Văsîi, cel care avea să continue că "am găsit sus, la <<Casa Turiştilor>>, condiţii optime din toate punctele de vedere; nu ne putem plânge de nimic".

În ceea ce priveşte programul partidelor de pregătire din perioada imediat următoare "episodului" Păltiniş, aceasta va cuprinde întâlniri cu Viromet Victoria, Cetate Deva, Corvinul Hunedoara şi ASA Tg. Mureş, toate bazate pe reciprocitate.

Ovidiu Boica

Raliul Paris - Dakar la final

La fel ca anul trecut

Pilotul francez Jean-Louis Schlesser (Buggy Schlesser Renault) a cîştigat, ieri, Raliul Dakar-2000, la categoria auto, în urma disputării ultimei etape a acestei competiţii.

La categoria moto, primul loc în clasamentul general a fost ocupat de motociclistul francez Richard Sainct (BMW), care a cîştigat şi ediţia din anul 1999 a Raliului Dakar, la fel ca şi Schlesser

Pastila de distonocalm

MEXICO, MEXICOOOO...

Echipa Rapid Bucureşti a organizat o excursie, sub pseudonim, tocmai în Mexic, mânată de irezistibila chemare a lui Mircea Lucescu spre locurile de frumoasă amintire pe care nu le-a mai văzut de 30 de ani, dar şi din dorinţa, mărturisită, de a-i învăţa pe tinerii jucători rapidişti cu întâlnirile internaţionale la mari depărtări. Rapidul s-a deghizat în selecţionată a Ligii Profesioniste, plătind un bilet de călătorie şi tânărului Răzvan, aşa ca să se vadă că e o "selectionată", nu o campioană oarecare.

Excursia a fost organizată de un impresar, prieten al antrenorului giuleştean, care i-a păcălit pe credulii "tigri" purtători de sombrero, că vor da piept cu "seleccion de Romania", nicidecum cu băieţii care au apărut în teren. Aşa se şi explică înghesuiala de la teren, unde 25.000 de spectatori, după cum ne spunea un comentator român, de la faţa locului, "au umplut până la refuz stadionul Tecnologico din Monterrey", care stadion are o capacitate de 30.000 de locuri, după cum am citit şi după cum ne-a asigurat un alt comentator român, tot de la faţa locului. Ultima estimare din presă ne spune că, de fapt, stadionul are 38.000 de locuri, dar, vorba peluzistului: rezultatul contează.

La sosirea pe aeroport Mircea Lucescu a încercat să mai îndulcească gustul excursiei. El ne-a spus că autorităţile mexicane au vrut să-i reţină pe fotbaliştii Ligii profesioniste pentru încă un meci semn că aceştia au fost bine apreciaţi. Cred şi eu; cine nu ţine la palmares? Ştia Halagian de ce nu umblă avioanele câteodată.

Următoarele excursii vor avea loc începând cu aceea organizată, tot incognito, de domnul preşedinte Pădureanu. Domnia sa şi-a propus un itinerar la fel de fascinant şi la fel de curajos, care să-l poarte, însoţit de o "selecţionată" până, hăt, în Honduras. Drum bun!

Mihai BRATU

După un meci frumos şi dinamic, arădenii i-au învins pe campioni

urmare din pag. 1

Iată, în continuare, cum comentează antrenorul Mircea Vulc, desfăşurarea reprizei secunde şi comportarea elevilor săi: "Repriza a II-a am început-o şi mai bine. Am recuperat foarte repede handicapul şi în min. 28 am luat conducerea, (51-52). Din păcate, în acest moment, Apostol, care n-a putut nicicum să fie ţinut de Tordai, care în primele 5 minute acumulase trei greşeli personale, a "rupt" echilibrul jocului. De la 52-51 pentru noi a urmat o perioadă în care noi am înscris două puncte, iar ei 16. Până la final diferenţa a fost de 10 puncte, arădenii câştigând cu 80-70. Nu puteam emite pretenţii deoarece nu se poate câştiga un meci doar cu mână de afară. Pivoţii mei au fost extrem de slabi, practic ei au marcat doar patru coşuri din acţiune. Deci 3 pivoţi au marcat 4 coşuri din acţiune. Şi aşa, poate am fi reuşit să avem un alt final dar am avut foarte puţine urmăriri, două în atac şi 17 în apărare, din care 4 Spasojevici, 3 Tordai şi 2 Kovacs. Ne-au bătut, în special, datorită urmăririlor ofensive unde au prins foarte multe mingi. Cu toate că am avut 15 intercepţii - aici şi-a spus cuvântul experienţa noastră superioară - 5 Alecu, 4 Tordai, 4 Bâcov. Dar coroborând apărarea deficitară cu procentajele foarte slabe, rezultatul final nu ne-a putut fi favorabil. Este aproape incredibil ca Tordai, cel mai valoros jucător al campionatului, să realizeze 12-2 la aruncările din acţiune 5-2 la două puncte şi 7-0 la 3 puncte. Alin Bâcov a jucat extraordinar, realizând şi procentaje foarte bune; 12-7 la 2 puncte, 9-5 la 3 puncte şi 11-8 la aruncările libere. Tordai a contat ca realizator doar la aruncările libere. Ceilalţi, din păcate, slab, inclusiv Muntean 6-2 la 3 puncte. Pelger nu a marcat nici un punct, iar Spasojevici a înscris doar 4 puncte din 7 încercări de două puncte. Aradul a obţinut pe merit prima victorie împotriva noastră.

Pentru **CSU Petrom Sibiu** au înscris: **Bâcov** 37, **Tordai** 12, **Alecu** 10, **Muntean** 6, **Spasojevici** 5. Restul celor care au jucat - între care **Kovacs** 17 minute, **Pelger** 15 minute şi **Lăpădat** 11 minute - nu au înscris nici un punct.

Următoarea partidă a elevilor antrenorului Mircea Vulc va avea loc sâmbătă, 29 ianuarie, de la ora 11, la Palatul Sporturilor "Transilvania" cu SOCED Bucureşti.

BIBLIOTECA „ASTRA" SIBIU

Biblioteca „ASTRA"
– SIBIU –

TRIBUNA sporturilor

SUPLIMENT SĂPTĂMÂNAL DE INFORMARE SPORTIVĂ AL COTIDIANULUI INDEPENDENT "TRIBUNA"

Anul X, nr.502 | 31.01 - 6.02.2000 | 4 pagini, 600 lei

Sâmbătă, în Palatul Sporturilor "Transilvania", la finele partidei contând pentru CN de baschet masculin dintre CSU Petrom Sibiu şi Soced Bucureşti, Sibiul şi-a premiat cei mai buni sportivi ai anului trecut

1999 A FOST ANUL ATLETISMULUI

● Casa de Presă şi Editură TRIBUNA a premiat ocupanta locului doi, atleta Daniela Cârlan ●

Foto: Fred NUSS

Nu mai puţin de 5 atleţi au prins unul dintre primele 10 locuri ale topului celor mai buni sportivi sibieni pe anul 1999. **Elena Hila** (primul loc), **Daniela Cârlan** (locul al II-lea), **Elena Dorca** (locul al IV-lea), **Monica Stoian** (locul al VI-lea) şi **Francisc Saroşi** (locul al IX-lea) şi, în plus, **Mihai Stoica,** cel care a fost recompensat cu o menţiune, au făcut ca, prin rezultatele obţinute anul trecut, cele care au atras aceste clasări, să putem spune că 1999 a fost anul atletismului în judeţul nostru.

Festivitatea de decernare a premiilor, găzduită de Palatul Sporturilor "Transilvania" la finele partidei de baschet contând pentru CN masculin dintre CSU Petrom şi Soced Bucureşti s-a bucurat, din păcate, de prea puţini "martori", mare parte sportivi, antrenori, oameni de sport sau rude ale premianţilor. Premiile, deloc substanţiale în comparaţie cu eforturile depuse pentru obţinerea atâtor rezultate superbe ale sportivilor, au fost decernate de către directorul Direcţiei Judeţene pentru Tineret şi Sport, **Gheorghe Giurgiu**, ajutat de două superbe domnişoare şi, parţial, de reprezentanţii firmelor şi instituţiilor care au "rotunjit" bugetul de premiere. Printre care s-a numărat Casa de Presă şi Editură TRIBUNA, cea care a premiat ocupanta locului al II-lea, atleta **Daniela Cârlan.**

Mai multe amănunte despre această festivitate puteţi citi în ziarul TRIBUNA de marţi, însă nu vom încheia înainte de a vă prezenta performanţele celor mai buni sportivi sibieni ai anului 1999.

cont.în pag.4

Ovidiu BOICA

CINE CÂŞTIGĂ?, CINE PIERDE?

Peluza a III-a

S-a vorbit şi s-a scris, de multă vreme şi în nenumărate rânduri, că fotbalul nostru este bolnav, că n-a reuşit să se sustragă "epidemiei" generale care ne bântuie. S-a zis că "viruşii" se numesc Federaţie, Ligă, Colegiu de arbitri, Comisii de disciplină şi s-au pomenit nişte viruşi cu nume şi prenume, care sug din gazon sevă verde de folosinţă personală. S-au propus fel şi fel de "tratamente", s-au sindicalizat jucătorii, s-au făcut re-re-reorganizări, care au constat în rotirea personajelor, în schimburi de locuri, dar s-a ascuns rana sub oblojeli subţiri, cât să nu se vadă şi să-i vină cuiva ideea de a pune degetul pe ea. Cluburile cu tradiţie, din oraşele cu tradiţie în fotbalul românesc, sărăcite, sunt apăsate pe cap de câteva cluburi bogate, sunt pe pragul de a fi "înfiate", de a deveni pepiniere oficiale. Ne-am trezit cu 3-4 echipe mediocre pe care le sacrificăm prin Cupele europene şi cu un "rest"de echipe al căror ideal este supravieţuirea.

Ultima găselniţă, atribuită gândirii creatoare a domnului Giovanni Becali, este "eliberarea" jucătorului îndată ce clubul său nu-i mai poate plăti leafa mai mult de 30 de zile. Măsura

cont.în pag.4

Mihai BRATU

ÎN RITM DE VALS-BOSTON, CU DOI ARBITRI "ROMANTICI", SIBIENII CÂŞTIGĂ CLAR

CSU Petrom Sibiu - Soced Bucureşti 81-60 (43-26)

Baschet

♦ Victorie clară a elevilor antrenorului Mircea Vulc, care şi-au dominat tactic şi tehnic adversarii ♦ Deşi fără Alin Bâcov, accidentat la ultimul antrenament, şi aflat cu piciorul în ghips, echipierii de la CSU Petrom au controlat jocul, iar dacă nu ar fi cedat tentaţiei unor momente de "reverie" diferenţa de scor ar fi fost mult mai mare ♦ În această partidă aruncările de trei puncte au fost unul din atuurile victoriei gazdelor ♦ Ritmul de joc al sibienilor s-a dovedit, însă foarte lent, numeroase atacuri fiind temporizate ♦ Formulele de echipă folosite de antrenorul Mircea Vulc au "funcţionat" bine, jucătorii dovedind o mobilitate tactică remarcabilă ♦ Continuă imprecizia la aruncările din poziţii favorabile şi la cele libere, deşi la antrenamente s-au exersat până la saturare ♦ Bucureştenii au luptat cu dârzenie, uneori peste limitele regulamentului, dar nu au reuşit să iasă "la lumină" decât în perioadele de "relache" ale gazdelor ♦ În repriza secundă cuplul de arbitri Constantinescu (Cluj) şi Udrică (Craiova) ne-au prezentat "o manieră mai mult decât personală" de arbitraj, cu momente hilare care frizau, uneori, secvenţe din filme de desene animate ♦ Sala Sporturilor "Transilvania" ne-a amintit de frigul suferit în ultimii 3-4 ani, înainte de Revoluţie, în mai toate sălile de sport din România ♦ Dar, vorba lui Zaharia Stancu: "Să nu uiţi Darie!" ♦ Alături de Pelger, Alecu, Tordai şi Muntean - remarcăm contribuţiile lui Spânu şi Kovacs ♦ Spasojevici rămâne, în continuare, dator la faza de finalizare ♦ Una peste alta, o partidă frumoasă care ne-a adus satisfacţia unei necesare victorii.

cont.în pag.2

Octavian RUSU

FOTBAL / PREGĂTIRI

FC Inter a revenit o zi mai devreme din Păltiniş

DORIN ZOTINCĂ ESTE DORIT DE GRUPAREA SIBIANĂ

● Alexandru Tănase nu a confirmat şi a fost trimis "acasă" ● Demian, Stoicov, Burdulean şi Stănilă s-au resimţit după cantonamentul de la "Casa Turiştilor" ● Dorin Zotincă şi Marcu (CSU Mecanica) s-au aflat şi ei, cu FC Inter, în cantonament ● vineri, într-o partidă de pregătire, FC Inter - CSU Mecanica 3-1 (2-0) ● miercuri, echipa sibiană va juca la Victoria, cu Viromet din localitate ●

Cele 12 zile de cantonament la "Casa Turiştilor" din Păltiniş au fost, de fapt,... 11! Echipa sibiană a coborât de vineri pentru că, aşa cum a firma "principalul" *Adrian Văsîi*, "datorită faptului că în staţiune era multă agitaţie, acolo desfăşurându-se o nouă ediţie a <<Cupei Şoimii>> la schi alpin, nu îşi mai avea rostul să mai stăm încă o noapte în Păltiniş". Despre condiţiile oferite de "Casa Turiştilor" pe timpul şederii lotului interist, toată lumea s-a declarat mulţumită. "Chiar dacă stratul de zăpadă a fost un pic cam măricel, noi ne-am atins standardul de pregătire propus", continua **Adrian Văsîi**. "Atât mâncarea, cât şi cazarea, căldura, apa caldă, s-au ridicat la cerinţele noastre.

Trebuie spus că din lotul interist deplasat la Păltiniş au făcut parte, pe lângă tinerii **Vlasiu, Tănase** şi **Iacob**, şi **Dorin Zotincă**, sibianul aflându-se încă sub contract cu CSM Reşiţa, şi **Marcu,** ultima oară la CSU Mecanica Sibiu, pe cei doi antrenorul Adrian Văsîi dorindu-şi-i în lot.

Vinerea trecută, în ziua în care s-a coborât din Păltiniş, FC Inter a susţinut o primă partidă de verificare, cu CSU Mecanica. Au învins divizionarii "B" cu 3-1 (2-0), golurile fiind marcate de **Radu Neguţ** (42), **Marius Szeghedi** (50) şi **Vlasiu** (56), respectiv **Gheorghe Nicolae**. În prima repriză, la FC Inter au jucat Fl. Cotora - Tolciu, Luci Cotora, Băcilă, Toader - C. Szeghedi, Stănicescu, I. Luca, R. Neguţ - Galea, M. Szeghedi, iar la pauză antrenorii Adrian Văsîi şi Viorel Jurcă au aliniat formula de echipă Holom - Tolciu, Cl. Poplăcean, Bădelea, Iacob - Marian Mihai, Al. Tănase, Ad. Popa, D. Zotincă - Marcu, Vlasiu, pe parcurs mai intrând Ţepuş, Văcariu şi Pîrvu. "**Burdulean** - probleme mai vechi la genunchi, în urma turneului din decembrie, din sala <<Transilvania>, **Demian** - contractură musculară la <<gemeni>>, **Stoicov** - miozită abdominală, şi **Stănilă** - o contuzie sub genunchi, nu au fost folosiţi, ei resimţindu-se în urma pregătirii din Păltiniş", afirma "principalul" Văsîi.

În urma acestei partide, antrenorii sibieni au renunţat la unul dintre jucătorii veniţi din Capitală, **Alexandru Tănase**, cel care, s-a considerat, nu face faţă rigorilor diviziei "B".

Ca o completare, trebuie spus că jucătorilor le-au fost achitate, săptămâna trecută, o parte din ratele contractuale, semn că, la FC Inter, conducerea se străduieşte să acopere, puţin câte puţin, toate datoriile avute la jucători.

În ceea ce priveşte programul viitor al Interului, acelaşi Adrian Văsîi afirma, ieri, că "mâine (n.a. astăzi) vor efectua două antrenamente, marţi, unul singur, iar miercuri vom juca la Victoria, cu Virometul lui Marian Mărgărit; returul acestei partide este fixat pentru sâmbătă, 5 februarie".

Ovidiu BOICA

FOTBAL / PREGĂTIRI

"Şoimii" se află, de 4 zile, în cantonament la Păltiniş

PRIN NĂMEŢI, CU GÂNDUL LA PROMOVARE

♦ sub comanda directorului tehnic Puiu Buburuz şi a "principalului" Dan Călinescu se pregătesc 25 de jucători ♦ echipa are echipament nou ♦ toată lumea este mulţumită de condiţiile oferite de hotelul Cindrelul ♦ programul "amicalelor" cuprinde partide cu Mecanica Mârşa, CSU Mecanica, Industria Sârmei Câmpia Turzii, Electro Bere Craiova şi, posibil, Flacăra Rm. Vâlcea sau FC Inter ♦ a revenit Luci Ciobanu ♦

MULTE NUME NOI

Din lotul deplasat în cantonamentul din Păltiniş încă de joi, 27 ianuarie, fac parte nu mai puţin de 7 jucători noi. Garda veche este alcătuită din portarii **Pampea** şi **Popşor**, fundaşii **Popuşoi, Turc, Floare, Comăniciu, I. Mărginean, Radu Călin** şi **Marian Popa**, mijlocaşii **Huzoaică, Ştef, Brumar, Marinac, Scridon** şi **A. Rădulescu** şi vârfurile **Tara, Adi Munteanu** şi **Cocan**. Acestora li s-a alăturat Năstase, un vârf de 20 de ani, împrumutat până în această iarnă la CFR Retezat PIM, **I. Luca,** mijlocaş, revenit la Şoimii după satisfacerea stagiului militar, la Slobozia, **Lucian Ciobanu,** un alt "şoim", revenit din Franţa, unde a fost plecat timp de o jumătate de an la muncă, **Aurel Ciucă** (26 ani) - fundaş dreapta, **George Popescu** (18 ani) - mijlocaş, **Adrian Petre** (22 ani) - atacant, ultimii trei de la Juventus Bucureşti şi **Marian Stanciu**, un mijlocaş care poate fi folosit şi vârf, 23 ani, venit de la divizionara "C" Atletic Bucureşti.

O NOUĂ CONDUCERE

Odată cu preluarea echipei de către firma bucureşteană SC Danco SRL şi cu schimbarea titularului în AS Danco Şoimii, au fost modificate atât conducerea administrativă cât şi cea tehnică. Astfel, patronul SC Danco SRL, **Ionică Anghel**, a devenit preşedintele de onoare al clubului, fostul comentator radio **Dumitru Pelican** a fost "uns" preşedinte executiv, vicepreşedinţi sunt **Radu Matei** şi **Teodor Bega**, organizator de competiţii a rămas **Vasilică Armenean**, iar maseur acelaşi **Ilie Banciu**. Cu doctorul **Alexandru Costea** se poartă discuţii pentru o eventuală colaborare, la partidele de "acasă". În ceea ce priveşte staff-ul tehnic, acesta îl cuprinde pe **Puiu Buburuz** în funcţia de director tehnic şi pe **Dan Călinescu** antrenor principal. Fostul secund **Dan Mihăilă** se va ocupa cu studiul viitorilor adversari ai formaţiei sibiene.

ECHIPAMENT NOU

Cum era de aşteptat, avându-se în vedere că SC Danco SRL este o firmă producătoare de echipament sportiv, sibienii au primit deja echipamentul complet, care cuprinde ghete, treninguri de antrenament, treninguri de prezentare, căciuliţe etc. În viitorul apropiat, la Sibiu vor sosi 6 rânduri de echipamente de joc nou-nouţ.

"ANTRENAMENTELE DECURG BINE"

Contactat telefonic, ier ,după-amiază, în Păltiniş, directorul tehnic **Puiu Buburuz** afirma că antrenamentele decurg bine în staţiunea sibiană. "Nu există nici o problemă de sănătate; efectuăm zilnic câte două antrenamente, dimineaţa unul fizic iar după-amiaza altul, o zi tehnico-tactic, alta de forţă, în sală".

În ceea ce priveşte lotul cu care se va aborda returul de campionat, directorul tehnic afirma că "mă voi decide abia după partidele de pregătire cine va rămâne şi cine nu".

PROGRAM BOGAT DE "AMICALE"

După coborârea din Păltiniş, "şoimii" vor susţine o serie de partide de pregătire, programul cuprinzând întâlniri cu **Mecanica Mârşa** (10 februarie - acasă), **CSU Mecanica** (12 şi 17 februarie), **Industria Sârmei Cîmpia Turzii** (16 februarie, în deplasare), **Electro Bere Craiova** (19 şi 23 februarie) şi **Flacăra Rm. Vâlcea** ori **FC Inter.**

Ovidiu BOICA

FOTBAL / PREGĂTIRI

Gaz metan Mediaş se află în plin canonament la Sovata

"Ca de fiecare dată, condiţiile oferite aici sunt excelente!"

*afirmă preşedintele secţiei de fotbal a clubului medieşean, Ilie Vlad *

Deşi antrenorul Jan Gavrilă îşi aleargă jucătorii pe cărările înzăpezite din împrejurimile Sovatei, pe preşedintele Vlad l-am găsit, ieri la prânz, la Mediaş, prins cu fel de fel de treburi de organizare.

- Ce veşti vin de la Sovata, domnule Vlad?

- Toţi băieţii sunt bine, nu există nici o problemă de sănătate. Deşi stratul de zăpadă e mare, totul decurge cum trebuie. Ca de fiecare dată, condiţiile oferite aici sunt excelente!

- Cum se descurcă nou-veniţii?

- La fel ca ceilalţi. Merg bine atât mai-titraţii Andrei, Alex Zotincă, Balaban, cât şi tinerii Buzianu sau fraţii Stoica, ultimii trei dornici de afirmare.

- Aţi reuşit să-i legitimaţi?

- Încă nu, însă nu vor fi probleme! Iniţial programasem acest lucru pentru data de 5 februarie, când era organizată o şedinţă în care să fie ales reprezentantul seriei a II-a a diviziei "B" în Comitetul Executiv, însă aceasta s-a amânat cu două zile, probabil atunci voi depune actele la Federaţie pentru a-i legitima pe aceştia.

- Aţi amintit de Comitetul Executiv. Ştim cu toţii că reprezentantul seriei a II-a a "B"-ului, până acum, a fost directorul Interului, Mircea Dancu. Credeţi că sunt şanse să-şi păstreze locul?

- Bineînţeles! Mediaşul, prin votul meu, îl va propune în continuare. Domnul Dancu este un om vechi de fotbal, care are curajul să ridice problemele cu care se confruntă echipele din serie. La şedinţa din 7 februarie un vot <<pro Dancu>> va veni, negreşit, din partea mea.

- Sunteţi acuzat că l-aţi determinat pe interistul Adrian Demian să depună memoriu la LPF pentru a deveni liber de contract, Gaz metanul urmând să-l transfere la grilă.

- Demian nu a depus sub influenţa noastră memoriul la LPF. El avea de gând, din câte cunosc, să depună oricum memoriul. Într-o vreme chiar el era tentat să plece în Austria, la sora lui. Nu a fost mâna noastră. Cât priveşte o eventuală "înregimentare" la noi, dacă va deveni liber de contract o să-i facem o ofertă, iar dacă o va accepta...

- Am înţeles, dintr-o discuţie anterioară, că aţi înaintat conducerii R.A. Gaz metan bilanţul sportiv şi financiar pe 1999 al Asociaţiei Sportive, precum şi proiectul de buget pentru semestrul 1 ianuarie - 30 iunie 2000. Vreun răspuns?

- Abia mâine (n.a. astăzi) vom cunoaşte dacă proiectul de buget va fi aprobat.

- Când revine echipa de la Sovata?

- Sâmbătă, 5 februarie, zi în care vom susţine prima partidă de pregătire, "acasă", cu Precizia Săcele.

-Vă mulţumesc! A consemnat

Ovidiu BOICA

Baschet, juniori

Medieşenii au început cu dreptul

CSŞ Mediaş - CSŞ Braşov 81-41 (63-23)

Sâmbătă, 29 ianuarie a.c., echipa de juniori a C.S.Ş. Mediaş a reluat campionatul.

Prima partidă a acestui an, juniorii medieşeni au susţinut-o în compania echipei similare din Braşov, pe care au dominat-o copios de la un capăt la altul.

La finele partidei, antrenorul **Radu Dan** s-a declarat mulţumit de prestaţia echipei, din cadrul căreia s-au remarcat, **Negrilă, Szaby, Nemeş** şi **Aloman.** Următoarea etapă va avea loc sâmbătă, 5 martie a.c., în compania echipei CSŞ Cluj.

M. IONESCU

În ritm de vals-boston, cu doi arbitri "romantici", sibienii câştigă clar

urmare din pag.1

Scorul se menţine strâns până în min 4 (8-6), pentru ca apoi, sibienii, practicând un joc mult mai elaborat, din punct de vedere tactic, să pună stăpânire pe joc şi să-şi impună voinţa în teren. După două acţiuni personale, spectaculoase şi reuşite, ale lui Alecu şi Tordai scorul devine, în min. 5, 10-6. Distanţarea gazdelor continuă şi pe fondul unor reuşite în lanţ la aruncările de 3 puncte, Tordai (min.7), Muntean (min. 8), Tordai (min.8), Muntean (min. 10) astfel tabela de scor arăta la mijlocul primei părţi a jocului o diferenţă de 13 puncte în favoarea CSU Petrom, 25-12. Cursul jocului se menţine şi în min. 18 diferenţa se măreşte la 15 puncte, 35-20. Mai bine de un minut, gazdele joacă neatent permiţând oaspeţilor să reducă diferenţa la 10 puncte 35-25, dar echipierii de la CSU Petrom au, imediat, o tresărire de orgoliu, şi fac diferenţa de scor 40-25, când mai erau de joc 35 de secunde din prima repriză. Bucureştenii mai înscriu o lovitură liberă (40-26), dar în ultima secundă de joc a primei părţi a întâlnirii Pelger reuşeşte o încercare de 3 puncte şi stabileşte scorul final al primei reprize, 43-26.

Din minutul 25, de la scorul 46-33, începe un nedorit recital al celor doi arbitri care, credem, având în faţa ochilor poziţia de arbitru FIBA, au început să facă exces de zel, transformând partida în funcţie de propria lor voinţă, într-o întrecere cu reguli foarte îndepărtate de prevederile regulamentului jocului de baschet.

Cu toate acestea, partida continuă să fie vioaie şi disputată,la jumătatea reprizei secunde gazdele asigurându-şi o diferenţă de 20 de puncte pe tabela de scor, 58-38. Decalajul scade după 3 minute, 62-47, pentru a fi refăcut în min.35, 69-49, şi pentru a ajung, cu 1 minut şi 27 de secunde înaintea finalului partidei la 23 de puncte 78-55. Oaspeţii nu cedează iar gazdele se văd cu "sacii în căruţă" şi cu 45 de secunde înainte de sfârşitul partidei tabela înregistra scorul de 78-60. Într-un final dinamic sibienii obţin o meritată şi clară victorie cu scorul de 81-60. Pentru CSU Petrom Sibiu au înscris: Pelger 21 (6x3), Tordai 18 (2x3), Muntean 15 (4x3), Alecu 12, Kovacs 7, Spânu 4 (1x3) şi Spasojevici 4.

Fotbal

Cupa "Progresul TEREZIAN"

♦ Ediţia 2000 ♦

În organizarea A.S. Progresul Terezian Sibiu, va avea loc, în perioada 5 februarie-4 martie a.c., un turneu de fotbal care are ca scop pregătirea echipelor participante în vederea reluării returului campionatului. Competiţia va fi onorată de echipele Şoimii Compa (juniori republicani), Arsenal 95 Redal, Progresul Terezian(juniori republicani), Telecom, CFR PIM şi Avântul Mohu. Turneul se va desfăşura conform regulamentului FRF, şi în care echipele vor purta echipamentul de la jocurile oficiale.

Programul este următorul:

Etapa a I-a, 5-6.02
Şoimii COMPA - Avântul Mohu - 5.02, ora 13.00
Arsenal 95 - CFR PIM - 5.02, ora 15
Progresul - Telecom - 6.02, ora 11.00

Etapa a II-a, 12-13. 02
Avântul Mohu - Telecom - 12.02, ora 13.00
CFR Pim - Progresul - 12.02, ora 15.00
Şoimii Compa - Arsenal 95 Redal - 13.02, ora 11.00

Etapa a III-a, 19-20.02
Arsenal 95 Redal - Avântul Mohu - 19.02, ora 13.00
Progresul - Şoimii Compa - 19.02, ora 15.00
Telecom - C.F.R. PIM - 20.02, ora 11.00

Etapa a IV-a, 26-27.02
Avântul Mohu - C.F.R. PIM - 26.02, ora 13.00
Şoimii Compa - Telecom - 26.02, ora 15.00
Arsenal - Progresul - 27.02, ora 11.00

Etapa a V-a, 4-5.o3
Progresul - Avântul Mohu - 4.03, ora 13.00
Telecom - Arsenal - 4.03, ora 15.00
C.F.R. - Şoimii Compa - 5.03, ora 11.00

M.I.

Sport mapamond * Sport mapamond

Câteva lămuriri necesare

INTERSEXUALITATEA reprezintă totalitatea disfuncţiilor hormonale din cauza cărora un individ poate prezenta, în acelaşi timp, atât caractere sexuale secundare masculine, cât şi feminine. În linii mari, intersexualitatea este de trei feluri:

1. gonadică - hermafroditism adevărat;
2. hormonală - pseudohermafroditism masculin şi feminin;
3. psihică - transsexualism.

Hermafrodismul adevărat

Este foarte rar, individul afectat având concomitent testicul şi ovar sau prezentând o formaţiune denumită ovotestis, care are caractere asemănătoare cu fiecare dintre acestea. Din punct de vedere al aspectului exterior, organele genitale sunt ambigue, mai puţin de 10% prezentând aspect masculin. Majoritatea au deschiderea uretrei în partea inferioară a penisului (hipospadias) sau fuziune labioscrotală. 60% dintre pacienţi sunt crescuţi şi educaţi ca masculi.

Pseudohermafroditismul masculin

- stare constituţională anormală, în care pacientul are testicule, penisul micşorat şi prezintă hipospadias. Căile genitale sunt ambigue, la fel şi caracterele sexuale secundare. În limbaj comun, uhor astfel de indivizi li se spune femei cu penis.

Pseudohermafroditismul feminin

- pacientul are ovare, iar căile genitale sunt ambigue, la fel ca şi caracterele sexuale secundare.

Transsexualismul

- defineşte starea în care, deşi din punct de vedere fizic individul are caractere normale, aparţinând unuia dintre cele două sexe, din punct de vedere psihic el se consideră ca fiind de sex opus.

O întrebare cu tâlc: eşti bărbat ori eşti femeie?

În lumea atletismului de înaltă performanţă, rezultatele răsunătoare au suscitat de-a lungul timpului speculaţii dintre cele mai variate în rândul specialiştilor. Antrenorii căutau să-şi explice cum era posibil ca un sportiv sau o sportivă să realizeze performanţe de vis, rupte din contextul epocii respective. De cele mai multe ori se ajungea la concluzia că nu putea fi vorba decât de folosirea unor stimulente, în cazul când metodele de pregătire erau, în general, aceleaşi. Cu trecerea timpului, s-a constatat însă că, în ceea ce le priveşte pe femei, cauzele puteau fi şi de altă natură.

Misterul a început să se dezlege încă din 1934. Atunci, cu prilejul Jocurilor Mondiale feminine (ele aveau competiţii separate de cele ale bărbaţilor), cehoslovaca Zdena Zoubkova, învingătoare în proba de 800 m, a fost descalificată pentru masculinitate. Abia atunci şi-au dat seama arbitrii că, de fapt, cursa a fost câştigată de o hermafroditâ, adică de un om anormal, care poseda caractere specifice ambelor sexe.

Sexul - eterna poveste

Oficial, IAAF (Federaţia Internaţională) dezbate această chestiune abia la Congresul din 1948, când deja în programul concursurilor internaţionale figurau atât probe masculine, cât şi feminine. Paul Mericamp, preşedintele Comisiei feminine a susţinut pentru prima oară atunci necesitatea efectuării unor teste de stabilire cu certitudine a sexului în cazul atletelor. Demersurile lui Mericamp aveau deplină justificare. Cu numai doi ani înainte, franţuzoaicele Claire Bressolles şi Lea Caurla, medaliate la Campionatele Europene, au fost depistate că erau, nici mai mult nici mai puţin decât transsexuale. Evident, au fost descalificate, motivându-se că "fetele" erau în realitate aproape bărbaţi, deci era imoral ca ele să concureze alături de femei veritabile.

O autopsie cu... bucluc

A existat însă şi un caz celebru de transsexualitate, descoperit după aproape 40 de ani. Este vorba de poloneza Stanislawa Walasiewicz, o renumită sprinteră care a devenit cetăţeană americană în anii '40, sub numele de Stella Walsh. În decursul carierei a stabilit 11 recorduri mondiale şi a câştigat 41 de titluri naţionale în SUA. Ultimul record mondial l-a realizat în 1945 (1,2 la 11 m plat), dar acesta nu a fost omologat. La decesul Stellei, în decembrie 1980, un examen medico-legal a dovedit că era transsexuală.

În statisticile oficiale ale Federaţiei Americane de Atletism ea figurează printre figurile legendare, dar nu se pomeneşte nimic de faptul că ar fi fost bisexuală. Fiecare naţiune îşi protejează cum poate idolii.

"Cartea verde"

Începând din 1966, IAAF introduce obligativitatea testelor de feminitate. Fiecare sportivă era obligată să aibă un certificat medical, aşa-numita Carte verde, care se elibera după o simplă analiză a salivei. Testul evidenţia cu precizie structura cromozomială a fiecărui individ, astfel că la puţin timp după luarea acestei decizii o serie de mari campioane ale pistelor au dispărut subit din marea performanţă. E de notorietate exemplul surorilor Tamara şi Irina Press (din fosta URSS), imbatabile în perioada 1966-1968 (la disc şi probe combinate), despre care se bănuieşte că ar fi fost hermafrodite. Nici după desfiinţarea "cortinei de fier" nu s-a aflat mare lucru şi cu atât mai greu se putea afla ceva în anii când presa din Europa de Est era cenzurată.

Pe soţul meu îl cheamă... Martina!

Lesbianismul este un fenomen care face prozeliţi în lumea sportului, iar tenisul feminin consemnează cele mai numeroase cazuri. Multe dintre jucătoarele care au declarat că sunt atrase de alte femei au ocupat sau ocupă poziţii foarte bune în ierarhia circuitului profesionist feminin. Performanţele valoroase acreditează ideea că ele ar avea un rol activ în relaţia de cuplu. S-au încercat tot felul de explicaţii care să justifice situaţia, cea mai des vehiculată fiind aceea că ritmul infernal al turneelor, relativa izolare şi lipsa unui anturaj favorizează apropierea dintre jucătoare şi antrenoarele lor, în general. O explicaţie care nu prea stă în picioare, având în vedere că acelaşi lucru se întâmplă şi în cazul băieţilor, unde nu s-au prea înregistrat cazuri de homosexualitate.

Cea mai cunoscută lesbiană a circuitului WTA a fost, cu siguranţă, Martina Navratilova. Ea nu şi-a ascuns niciodată înclinaţiile sexuale, într-o perioadă când asemenea comportamente erau oarecum amendate. Cert este că Navratilova a fost în stare să-şi atragă simpatia publicului pe care l-a învăţat să o aprecieze şi să admită că valoarea ei în teren este la fel de mare chiar dacă, în loc să se mărite cu un bărbat, a ales o femeie.

Jana Novotna şi Hanna Mandlikova formează un alt cuplu celebru de lesbiene în circuitul profesionist de tenis. Elevă şi antrenoare, cele două foste jucătoare şi-au făcut publică relaţia, iar după o prietenie de câţiva ani, în 1999 au decis să se căsătorească.

În acelaşi an, 1999, o "ilustră anonimă" până atunci, franţuzoaica Amelie Mauresmo, dădea peste cap toate calculele hârtiei la Australian Open şi se califica în finala feminină. Până să atingă ultimul act al competiţiei, toată lumea a avut timp să-i urmărească privirea încruntată, trupul robust, mersul prea masculin şi predilecţia pentru pantalonii scurţi în loc de fustiţa pe care o poartă de obicei jucătoarele. De la încolţirea bănuielii şi până la confirmarea cum că ea ar fi atrasă mai mult de sexul frumos n-a mai fost decât un singur pas. Vedetă de acum. Mauresmo nu mai putea păstra secretul. A mărturisit că este lesbiană şi că pe prietena ei o cheamă Sylvie Bourdon. Cele două au apărut apoi pe coperta revistei Paris Match.

Frecvenţa mare cu care sunt semnalate cazurile de lesbianism în tenis le îngrijorează pe unele dintre jucătoare, ca şi pe părinţii acestora, mai ales pe cei ai tenismanelor foarte tinere. Aşa s-a întâmplat anul trecut, în timpul turneului de Mare Şlam de la Wimbledon cu Samantha Stevenson, mama tinerei Alexandra Stevenson. Jurnalista americană s-a răsculat pur şi simplu împotriva lesbienelor din turneu, declarând că fiica ei este agresată sexual de acestea.

Protagonistele "Ligii Campionilor"

Bayer Leverkusen

Este una dintre protagonistele Campionatului german, mereu în luptă pentru titlu cu eterna rivală, Bayern München. În ultimele trei ediţii, a pierdut locul I "la mustaţă". În vitrina cu trofee are o Cupă a Germaniei ('93) şi Cupa UEFA ('88).

Actualul antrenor, **Cristoph Daum** (46 ani), se află la cârma echipei de la 1 iulie 1996 şi are la dispoziţie următorul lot: Dirk Heinen (29 ani, 1,87 m,84 kg), Frank Juric (croat, 26 ani, 1,96 m, 95 kg), Adam Matysek (polonez, 31 ani, 1,92 m, 90 kg) - **portari**; Hratislav Gresko (slovac, 22 ani, 1,83 m, 72 kg), Marcus Happe (27 ani, 1,82 m, 77 kg), Torben Hoffmann (25 ani, 1,88 m, 83 kg), Robert Kovaci (croat, 25 ani, 1,82 m, 78 kg), Zoran Mamici (croat, 28 ani, 1,90 m, 80 kg), Jens Nowotny (25 ani, 1,84 m, 87 kg), Boris Zivkovici (croat, 24 ani, 1,82 m, 80 kg) - **fundaşi;** Michael Ballack (23 ani, 1,89 m, 80 kg), Stefan Beinlich (27 ani, 1,80 m, 75 kg), Emerson Ferreira (brazilian, 23 ani, 1,79 m, 74 kg), Frankie Hejduk (nord-american, 25 ani, 1,74 m, 66 kg), Robson Ponte (brazilian, 23 ani, 1,74 m, 66 kg), Carsten Ramelov (25 ani, 1,86 m, 80 kg), Jörg Reeb (27 ani, 1,82 m, 68 kg), Bernd Schneider (26 ani, 1,76 m, 74 kg), Darioush Yazdani (iranian, 29 ani, 1,76 m, 70 kg), Ze Roberto da Silva (brazilian, 25 ani, 1,75 m, 72 kg) - **mijlocaşi;** Thomas Brdarici (24 ani, 1,85 m, 78 kg), Ulf Kirsten (34 ani, 1,75 m, 81 kg), Oliver Neuville (26 ani, 1,74 m, 64 kg), Thomas Reichenberger (25 ani, 1,70 m, 72 kg), Miroslav Spizak (polonez, 20 ani, 1,86 m, 78 kg) - **atacanţi.**

Arsenal Londra

Creat în 1886, a câştigat de 11 ori campionatul şi de 7 ori Cupa, Cupa Cupelor ('94), Cupa UEFA ('70). **Francezul Arsene Wenger** (50 ani) este primul antrenor "continental" care a reuşit, în 1998, să câştige, cu echipa lui, campionatul Angliei.

Iată lotul pe care-l are la dispoziţie: John Lukici (39 ani, 1,93 m, 86 kg), Alex Manninger (austriac, 22 ani, 1,88 m, 85 kg), David Andrew Seaman (36 ani, 1,90 m, 83 kg) - **portari;** Tony Alexander Adams (33 ani, 1,90 m, 84 kg), Lee Michael Dixon (35 ani, 1,75 m, 70 kg), Gilles Grimandi (francez, 29 ani, 1,78 m, 73 kg), Martin Raymond Keown (33 ani, 1,86 m, 78 kg), Silvinho (brazilian, 25 ani, 1,73 m, 67 kg), Nelson Vivas (argentinian, 30 ani, 1,66 m, 67 kg), Nigel Winterburn (36 ani, 1,78 m, 68 kg) - **fundaşi**; Fredrik Ljungberg (suedez, 22 ani, 1,76 m, 75 kg), Oleg Lujny (ucrainean, 31 ani, 1,82 m, 77 kg), Stefan Matz (german, 27 ani, 1,82 m, 77 kg), Marc Overmars (olandez, 26 ani, 1,73 m, 72 kg), Ray Parlour (26 ani, 1,78 m, 75 kg), Emmanuel Petit (francez, 29 ani, 1,86 m, 80 kg), Paolo Verzzana (20 ani, 1,75 m, 76 kg), Patrick Vieira (francez, 23 ani, 1,92 m, 82 kg) - **mijlocaşi;** Dennis Bergkamp (olandez, 30 ani, 1,83 m, 81 kg), Tierry Henry (francez, 22 ani, 1,88 m, 83 kg), Nwankwo Kanu (nigerian, 23 ani, 1,97 m, 80 kg), Jermaine Pennant (17 ani, 1,73 m, 64 kg), Davor Suker (croat, 32 ani, 1,83 m, 78 kg), Christopher Wreh (liberian, 24 ani, 1,78 m, 72 kg) - **atacanţi.**

1999 A FOST ANUL ATLETISMULUI

CLASAMENTUL CELOR MAI BUNI SPORTIVI AI JUDEŢULUI SIBIU ÎN ANUL 1999

urmare din pag.1

LOCUL I - **Elena Hila** - C.S.M. Sibiu (atletism, aruncarea greutăţii)
- antrenor Petre Manu
- locul V la Cupa Europei
- locul II Cupa Europei (cu echipa României)
- locul XII CM Seniori - Spania
- dublă campioană balcanică (sală şi aer liber)
- dublă campioană naţională (sală şi aer liber)
- locul VIII în clasamentul mondial al întrecerilor în sală
- componentă a lotului olimpic.

LOCUL II - **Daniela Cârlan** - C.S.Ş. Şoimii - C.S.M. Sibiu (atletism marş)
- antrenor Delia Bădescu
- campioană naţională de juniori (5 km marş)
- locul I C.N. de juniori sală (3 km marş)
- locul I C.N. tineret şi locul IV C.N. sen. 5 km marş (în aceeaşi cursă)
- locul II la Campionatele Europene de juniori (5 km marş)
- candidată lot olimpic

LOCUL III - **Elemer Tordai** - C.S.U. Petrom Sibiu (baschet)
- antrenor Mircea Vulc
- component naţional cu echipa CSU Sibiu în ed. 1998/1999
- component al lotului naţional de seniori, participant la preliminariile C.E.
- desemnat de către F.R. Baschet cel mai bun baschetbalist al ţării în 1999

LOCUL IV - **Ileana Dorca** - A.S. Temerarul Sibiu (atletism, fond)
- antrenoare Mihaela Gândilă
- loc VI la Campionatul European de Tineret (10.000 m)
- locul III la C.N. sen.
- locul I la C.N. tineret
- locul III la Camp. Internaţionale ale României

LOCUL V - **Claudiu Baştea** - C.S.M. Sibiu (judo)
- antrenor Ioan Domnar
- participant la C.M. seniori
- loc I la C.N. sen. individual
- loc I cu echipa la Camp. Internaţionale ale României
- locul II cu echipa la Camp. Internaţionale ale Spaniei
- locul III cu echipa la Camp. Internaţionale ale Bulgariei
- component al lotului naţional

LOCUL VI - **Marius Cheşcu** - Voinţa Sibiu (navomodelism)
- antrenor Gheorghe Aldea
- două medalii de argint la Campionatul European - Spania 1999
- două medalii de aur la C.N. clasa C3 şi C4

LOCUL VII - **Monica Stoian** - C.S. S. Şoimii - CSM Sibiu (atletism, suliţă)
- antrenor Petre Manu
- locul VII C.M. jun. II
- campioană balcanică de juniori I
- două locuri I - C.N. jun. II
- loc I C.N. jun. I
- locul II C.N. tineret

LOCUL VIII - **Marius Nedelcu** - C.S.M. Kirschbaum Sibiu (rugby)
- antrenor Petre Suciu
- component de bază al echipei CSM, ocupantă a locului III în ed. 1998/1999 a C.N. div. A sen.

LOCUL IX - **Francisc Saroşi** - A.S.A. Sibiu (atletism, schi)
- antrenor Ilie Popa
- loc I la Campionatul Naţional de cros (circuit Grand Prix)
- locul I la concursul patrulelor militare pe schiuri (Germania)
- loc I în cursa de 100 km (patrulă) la concursul din Elveţia, record naţional (7h 30 min.)

LOCUL X - **Constantinescu Alexandra** - CSS Sibiu (sărituri în apă)
- antrenor Andrei Găvozdea
- loc II la Camp. Balcanice - jun.
- loc I, două locuri II, trei locuri III C.N. sen.
- 5 locuri I, 1 loc III la C.N. jun.
- componentă a lotului naţional

MENŢIUNI

- **Ovidiu Vecerdea** - CSM Sibiu (sărituri în apă)
- antrenor Gheorghe Banu
- loc I C.N. sen.
- loc II C.N. sen.
- multiplu campion naţional de juniori

- **Constantin Cojoc** - C.S.S. Şoimii - CSM Sibiu (judo, 73 kg)
- antrenor Octavian Creţu
- loc I C.N. tineret
- loc I Camp. Internaţionale ale Germaniei (tineret)
- loc I Camp. Internaţionale ale Ungariei (tineret)
- loc II Camp. Internaţionale ale Italiei (seniori)

- **Mihai Stoica** - C.S.S. Şoimii (atletism, 400 m garduri)
- antrenor MioaraMagheru
- loc I C.N. Jun. I
- Loc I C.N. Jun. II (record naţional de jun. II)
- participant la C.M. de juniori

- **Ciprian Şocaciu** - Ippon Mediaş (arte marţiale)
- antrenor Doru Ţichindelean
- loc I la Cupa Mondială de juniori
- 2 locuri II C.N. jun. (individual şi cu echipa)

- **Călin Cazacu** - Foresta Tălmaciu (popice)
- antrenor Gheorghe Ţivrea
- loc II C.N. jun. individual
- loc II C.N. jun. perechi
- loc I C.N. cadeţi individual
- loc I C.N. cadeţi proba combinată
- loc II C.N. cadeţi perechi
- component al lotului naţional de juniori

- **Marcela Brad** - Asociaţia Umanitară a Handicapaţilor Neurolocomotori Sibiu
- loc II C.N. handicapaţi motori, tenis de masă
- 2 locuri II C.N. handicapaţi motori, atletism cărucioare 800 m, 100 m

-Gheorghe Bădeanu- Antrenor emerit - pentru întreaga activitate desfăşurată de-a lungul anilor ca antrenor de handbal la diferite nivele, inclusiv la lotul naţional de junioare, F.R. Handbal i-a decernat în luna decembrie 1999 titlul de **"Antrenor emerit"**, DTSJ Sibiu făcându-şi o datorie de onoare în a-i sublinia meritele.

HOT NEWS

Fotbal. "Naţionala", învinsă de coreeni

Reprezentativa de seniori a României a fost învinsă, ieri, la Limassol, cu scorul de 3-1 (1-1), de formaţia sud-coreeană LG Sheegans Seul, în cadrul unei partide de verificare.

Golul reprezentativei României a fost înscris de jucătorul M.Niculae, în minutul 24.

Selecţionata "tricoloră" a avut în componenţă următorii jucători: Prunea - Fl.Dumitru, Mutică, Fl.Bătrînu, Crivac - Fl.Petre, Hîldan, Lupescu, Roşu - Mihalcea, M.Niculae. În timpul partidei a fost rulat întregul lot de jucători.

Box. Tyson OK, Francis KO!

Pugilistul american Mike Tyson l-a învins, sîmbătă, la Manchester, prin KO în cea de a doua rundă, pe boxerul britanic Julius Francis, într-o partidă în care nu a fost pus în joc nici un titlu.

Tyson, în vîrstă de 33 de ani, fost campion mondial la categoria grea, a atacat încă de la începutul partidei. Julius Francis, campionul Marii Britanii, a fost trimis la podea de două ori în timpul desfăşurării primei runde.

La începutul celei de a doua runde, Tyson a realizat o serie de lovituri care l-au trimis pe pugilistul britanic, din nou, la podea. Boxerul american a obţinut victoria în urma unui upercut de stînga. În palmaresul lui Mike Tyson se numără 47 de victorii, trei înfrîngeri şi un meci terminat la egalitate.

Atletism. Lidia Şimon, a treia oară

Atleta română Lidia Şimon a cîştigat, ieri, pentru a treia oară consecutiv, maratonul de la Osaka.

Şimon, care a fost cronometrată cu timpul de 2 ore, 22 de minute şi 54 de secunde, le-a devansat pe japoneza Harumi Hiroyama (2 ore, 22 de minute şi 56 de secunde) şi pe Esther Wanjiru, din Kenya (2 ore, 23 de minute şi 31 de secunde).

Polo. Steaua pierde la limită

Echipa de polo Steaua Bucureşti a pierdut, sîmbătă, la Piteşti, cu scorul de 3-4 (0-1, 2-2, 0-0, 1-1), în faţa formaţiei iugoslave Partizan Belgrad, în primul meci din cadrul sferturilor de finală ale Cupei Cupelor.

Golurile echipei bucureştene au fost marcate de Orăşteanu (2) şi Muşat.

Partida retur se va disputa, peste două săptămîni, la Belgrad.

Fotbal. "Animalul" a evadat

Atacantul formaţiei braziliene Vasco da Gama, Edmundo, a evadat la numai cîteva ore după ce a fost arestat, sîmbătă, la Rio de Janeiro, deoarece a jucat cărţi contra unor sume de bani, în compania mai multor persoane, pe plaja Ipanema,

Practicarea jocurilor de cărţi contra unor sume de bani este interzisă în Brazilia.

Tenis / Australian Open

Agassi şi Devenport, câştigătorii ediţiei 2000

●Jucătorul american de tenis Andre Agassi a cîştigat, ieri, la Melbourne, finala probei masculine din cadrul Internaţionalelor Australiei.

Agassi, cap de serie numărul unu, l-a învins, cu scorul de 3-6, 6-3, 6-2, 6-4, pe tenismanul rus Evgheni Kafelnikov, cap de serie numărul doi.

●Jucătoarea americană de tenis Lindsay Davenport, cap de serie numărul 2, a cîştigat, sîmbătă, pentru prima dată în carieră, finala Internaţionalelor Australiei, învingînd-o, cu scorul de 6-1, 7-5, pe elveţiana Martina Hingis, cap de serie numărul 1.

●În finala de dublu masculin, perechea Ellis Ferreira-Rick Leach (Africa de Sud/SUA, nr.5) a dispus, cu scorul de 6-4, 3-6, 6-3, 3-6, 18-16, de cuplul Wayne Black-Andrew Kratzmann (Zimbabwe/Australia, nr.8).

●Perechea Jared Palmer -Rennae Stubbs (SUA/Australia) a cîştigat, ieri, la Melbourne, finala probei de dublu mixt din cadrul Internaţionalelor Australiei.

Palmer şi Stubbs, cap de serie numărul trei, au învins, cu scorul de 7-5, 7-6 (7/3), perechea formată din australianul Todd Woodbridge şi jucătoarea spaniolă Arantxa Sanchez, cap de serie numărul patru.

CINE CÂŞTIGĂ?, CINE PIERDE?

urmare din pag.1

pare corectă la prima vedere, dacă ne-am transpune, în alt climat general decât ăsta de la noi, unde pe frontispiciile cluburilor scrie gros, cu litere mari: SĂRĂCIE.

Jucătorii eliberaţi de sub jugul cluburilor vlăguite şi falimentare, vor completa lista de oferte a domnului Becali şi vor umple magazia de rezerve a celor 3-4 cluburi înstărite, care, la rândul lor, îi vor expune pe la târgurile internaţionale, după o "poleială" rapidă. Asta, dacă Becali nu-i poate plasa la prima mână. Cine câştigă? Mai întâi, don Giovani, mai apoi nişte preşedinţi şi, din ce a mai rămas, nişte jucători pentru care suma ce le revine pare o avere, când o raportează la simbria de la clubul de baştină. Cine pierde? Mai întâi fotbalul românesc care îşi desăvârşeşte anonimatul şi îşi riscă viitorul, iar mai apoi, gloata de peluzişti evacuaţi din stadion şi împinşi în faţa micului ecran, ca să-l mai vadă pe idolul lor coborând din echipă în echipă, de la Real sau Internazionale, până la ireala formaţie a insulei Kiki din nu ştiu care arhipelag fotbalistic. Acasă nu-l mai vedem decât când "s-a gătat".

Fotbal în Europa

SPANIA-etapa a 22-a

Celta Vigo - Atletico Madrid	0-1 (0-1)
A marcat: Valeron '26	
Espanol Barcelona - CF Barcelona	1-1 (1-1)
Au marcat: Benitez '20 / Kluivert '45.	

PORTUGALIA- etapa a 19-a

Farense - Vitoria Guimares	2-1 (2-1)
Au marcat: **Marinescu** '3, Paulo Sergio '38 / Brandao '30	
Boavista Porto - Campomaiorense	2-1 (1-0)
Au marcat: Moreira '23, Litos '46 / Jorginho '64.	

Cupa OLANDEI- optimi

Dordrecht'90 (D2) - RBC Roosendaal (D2)	1-0
Helmond Sport (D2) - Willem II Tilburg	1-2
NEC Nijmegen - Excelsior (D2)	1-0
Roda JC Kerkrade - Ajax Amsterdam	1-0
PSV Eindhoven - Vitesse Arnhem	0-2

Echipele învingătoare s-au calificat în sferturile de finală ale Cupei Olandei.

Cupa Ligii FRANŢEI- optimi

AS Monaco - Strasbourg (după prelungiri)	2-3
Saint-Etienne - Red Star (D3)	1-3
Beauvais (D3) - Sedan (după prelungiri)	0-1
Chateauroux (D2) - Paris Saint Germain	0-1
Gueugnon (D2) - Toulouse (D2)	1-0
Olympique Lyon - Girondins Bordeaux	1-0.

BELGIA- etapa a 21-a

Standard Liege - Genk	5-1
Charleroi - La Gantoise	1-2
Geel - Lokeren	3-0
Saint-Trond - GB Anvers	2-0
Lommel - Anderlecht	3-3
Beveren - FC Malines	2-1

Cupa SCOŢIEI

Turul 2:	
Alloa (D3) - Whitehill Welfare (D5)	2 - 0
Turul 3:	
Albion (D4) - Partick (D3)	1 - 2
Clyde (D3) - Raith (D2)	3 - 1
Clydebank (D2) - Stirling (D3)	1 - 0
FC Dundee - Ayr (D2)	0 - 0
Falkirk (D2) - Peterhead (D5)	3 - 1
Hearts of Midlothian - Stenhousemuir (D3)	3 - 2
Hibernian - Dunfermline (D2)	4 - 1
Queen of South (D3) - Livingston (D2)	0 - 7
St Mirren (D2) - Aberdeen	1 - 1
Stranraer (D3) - Berwick (D4)	1 - 2.

Cupa ANGLIEI- optimi

Gillingham (D3) - Sheffield Wednesday	3-1
Coventry City - Charlton (D2)	2-3
Everton - PrestonD3)	2-0
Fulham (D2) - Tranmere (D2)	1-2
Cambridge (D3) - Bolton (D2)	1-3.

ANGLIA-etapa a 21-a

Formaţia Manchester United a învins, sîmbătă, pe teren propriu, cu scorul de 1-0 (0-0), echipa Middlesbrough, într-o partidă restantă contînd pentru etapa a XXI-a a campionatului de fotbal al Angliei.

Unicul gol al meciului a fost înscris de Beckham, în minutul 87.

Primele locuri în clasament:

1. Manchester United	47 puncte	21 jocuri
2. Leeds United	47	22
3. Arsenal	44	23
4. FC Liverpool	41	23
5. Sunderland	38	23

ITALIA-etapa a 19-a

Bologna - AC Parma	1-0 (0-0)
A marcat: Bia '47	
Fiorentina - Reggina	1-0 (0-0)
A marcat: Batistuta '50	
Juventus Torino - Cagliari	1-1 (1-1)
Au marcat: F.Inzaghi '17 / Sulcis '14	
Lazio Roma - AS Bari	3-1 (3-1)
Au marcat: Mihajlovici '2 (penalti), Salas '39, Nedved '44 / Spinesi '43	
Perugia - AC Milan	0-3 (0-0)
Au marcat: Şevcenko '70, '73, '77	
Venezia - AC Torino	2-2 (2-0)
Au marcat: Ganz '11 (penalti) , Berg '37 / Grandoni '89, Ferrante '90.	

Formaţia jucătorului român Adrian Mutu, Internazionale, a jucat, ieri seară după închiderea ediţiei, de la ora 21.30, pe stadionul "Giuseppe Meazza" din Milano, cu echipa AS Roma. Întîlnirile US Lecce - Hellas Verona (scor 2-1) şi Piacenza - Udinese (scor 0-1) s-au disputat sîmbătă.

Clasament: 1.Juventus Torino 40 de puncte, 2.Lazio Roma 39 p, 3.AS Roma 35 p (18 jocuri), 4.AC Milan 35 p, 5.Internazionale Milano 32 p (18 jocuri).

Pagină realizată de Ovidiu BOICA

Biblioteca „ASTRA" - SIBIU -

BIBLIOTECA „ASTRA"
SIBIU

TRIBUNA sporturilor

SUPLIMENT SĂPTĂMÂNAL DE INFORMARE AL COTIDIANULUI INDEPENDENT "TRIBUNA"

Anul X, nr. 503 | 07.02.-13.02.2000 | 4 pagini, 600 lei

Baschet, (m), div. A.

Cu CSU "la catedră", Dinamo n-a promovat, nici de această dată, "examenul"

DINAMO BUCUREŞTI - CSU PETROM SIBIU 78-85 (42-51)

✶ O victorie clară, pe deplin meritată a sibienilor, a şasea consecutivă, dinamoviştii ne mai reuşind să-i învingă din februarie 1999, de la partida ce a precedat play-off-ul ✶ Partidă dificilă, având în vedere că Dinamo şi-a completat lotul cu Ionuţ Mocanu iar sibienii nu l-au putut folosi pe Alin Bâcov, accidentat. ✶ Gazdele şi-au disputat cu dârzenie şansa, o posibilă victorie putând contribui la situarea lor înainte de play-off pe locul al IV-lea ✶ Dar dorinţa antrenorului Popa, revenit la timomă, a fost spulberată de jocul foarte bun al oaspeţilor, atât în apărare, cât şi în atac. ✶ A arbitrat, cu scăpări, care însă nu au favorizat nicicum echipa sibiană, cuplul Bănică-Udrică ✶ Viitoarea partidă a campionilor va avea loc pe teren propriu, miercuri, 9 februarie, cu începere de la ora 17, la Palatul Sporturilor "Transilvania", elevii antrenorului Mircea Vulc urmând a da replica târg-mureşenilor de la Mobex-Herlitz.

Meciul are în primele cinci minute o desfăşurare echilibrată, pentru ca la jumătatea primei reprize dinamoviştii bucureşteni să se distanţeze la 10 puncte, 23-13. În acest moment, antrenorul Mircea Vulc a solicitat un timp de odihnă, indicând jucătorilor săi variantele optime de joc. Foarte rapid, sibienii reuşesc să egaleze şi după 4 minute trec la conducere. Momentul cheie al meciului a fost atunci când Claudiu Muntean a fost faultat pe o încercare de 3 puncte, aproape de finalul primei reprize, când oaspeţii conduceau cu 40-37, urmând să execute 3 aruncări libere. În acel moment, antrenorul Popa a intrat în teren, Simici şi Markovici au depăşit limita protestelor civilizate şi Dinamo Bucureşti a fost penalizată cu două faulturi tehnice, la Simici şi la Popa.

Cont. în pag. 4 **Octavian RUSU**

Fotbal/Turneul din Cipru

Bogdan Mara marchează, însă România pierde finala

România - Cipru 2-3 (1-1,2-2)

Reprezentativa de fotbal a României a pierdut, ieri, finala turneului din Cipru, în faţa echipei similare a gazdelor. După egalitatea înregistrată de tabela de marcaj la finele celor 90 de minute, au urmat prelungirile, care s-au jucat după regula "golului de aur". Cipriotii au câştigat turneul graţie reuşitei lui Agatokleus din minutul 100.

Celelalte goluri le-au marcat Okas ('8), la o nesincronizare a apărării noastre, şi Poiatzi ('76), respectiv Bogdan Mara ('20), sibianul aflat la cel de-al treilea joc interţări în tricoul "naţionalei" noastre, şi Pompiliu Stoica ('62).

Selecţionerul Emeric Ienei a utilizat următoarea formulă de joc: **Prunea - Florentin Dumitru ('80 Buta), Mutică, Bolohan, Hîldan, Pompiliu Stoica - Fl. Petre ('81 Măldărăşanu), Lupescu, L. Roşu ('86 Năstase) - Mara ('75 Mihalcea), M. Niculae ('75 R. Niculescu).**

CE-O MÂNA PE EA ÎN LUPTĂ...?

Un sportiv care a bătut pragul de 35 de ani este considerat a fi un sportiv de vârsta a doua, dacă disciplina practicată nu se cheamă şah, bridge, table sau bingo, ci pretinde un minim de efort fizic. Sportivii din această categorie de vârstă sunt, întotdeauna şi pretutindeni, foarte iubiţi de public şi încurajaţi, ca şi aceia care la vârstă fragedă ajung să se întreacă în performanţă cu adversari în floarea puterii. Aceasta este mentalitatea peluzei care, de când lumea, a ţinut cu "mânjii" şi cu "caii bătrâni", considerând că pe "bidivii" îi obligă buletinu, să tragă în ham. "Mânji" ca Pele, care a trebuit să obţină aprobare de la Societatea braziliană de protecţie a minorilor, ca să poată participa la un Campionat Mondial unde se aduna toată floarea cea vestită a întregului pământ, sau "cai bătrâni" ca Iaşin, au făcut deliciul peluzei, fiind adulaţi de zeci de milioane de spectatori şi trecuţi cu literă de aur în cartea de istorie a sportului mondial. Cu excepţia boxului, unde chiar şi o înfrângere rapidă prin K.O. tot îţi umple buzunarele pentru o bucată bună de vreme, reveniri spectaculoase au fost puţine, după bariera impusă de cifra 35 din dreptul vârstei. Nu îmi vine în minte nici un exemplu, din atletism, când un sportiv sau o sportivă au revenit pe pista de alergări după o iniţială retragere şi după împlinirea vârstei de 35 de ani. Tocmai de aceea ne-a umplut de bucurie hotărârea atletei noastre, Paula Ivan, care, la 36 de ani, se aliniază la startul Naţionalelor indoor, competiţie din care se vor alege reprezentanţii României la Campionatele Balcanice de la Atena şi la Europenele din Belgia, adevărate porţi de intrare în Sidney, porţi pe care i le doresc deschise acestei sportive care ne-a mai reprezentat în mod strălucit şi care se cheamă Paula Ivan.

Peluza a III-a

Din nefericire, bucuria mea n-a rămas întreagă. Am întâlnit-o serile trecute pe micul ecran şi am auzit-o răspunzând la o întrebare cu răspuns cerut din acelea pe care le auzim mereu din gura moderatorilor TV care n-au învăţat, încă, să întrebe "la capcană", sau din gura crainicilor mai tineri, promovaţi la radio. Întrebarea suna aşa: "Ce anume te aduce din nou pe pista de alergări?". Moderatorul zâmbitor, care îi admirase longevitatea sportivă şi ambiţia, s-ar fi aşteptat să audă ceva despre tricolor sau despre condiţiile minunate, cum sunt învăţaţi să răspundă juniorii, când sunt împinşi la microfon. Oricum, nu s-a aşteptat, nici el nici eu, la acel răspuns ascuţit şi rece care s-a înfipt pe undeva unde tot nu-l simte nimeni. Răspunsul a fost: Sărăcia!

Mihai BRATU

Baschet, juniori

Medieşenii au fost depăşiţi fără probleme

CSŞ Mediaş - CSŞ Viitorul Cluj 55-74 (25-42)

În a doua partidă din acest an, juniorii medieşeni au pierdut net în faţa echipei similare din Cluj.

Deşi băieţii antrenorului Radu Dan au început bine partida, ei au fost repede depăşiţi de oaspeţi mult mai tehnici şi motivaţi.

De la gazde s-au remarcat: Lotreanu 27 p., B. Nicolae 12 p. şi Munteanu 5 p. **(M.I.)**

Fotbal / Partidă de pregătire

Daniel Galea, "naşul" lui Mărgărit!

FC Inter - Viromet Victoria 2-1 (2-1)

Desfăşurată pe terenul din Şelimbăr, partida dintre divizionara "B" sibiană şi echipa pregătită de **Marian Mărgărit** a fost un bun prilej pentru cei doi antrenori să-şi vadă jucătorii la lucru. Deşi terenul a fost unul îngheţat, tehnicienii ambelor echipe s-au declarat mulţumiţi de acest meci test.

Victoria a revenit Interului, golurile fiind reuşite de **Demian** şi **Galea,** (cel care marcase alte două goluri în prima, de miercuri, ultimul dintr-un penalti în urma unui fault al lui Beza la Demian, respectiv **Iagăru.**

Antrenorii Adrian Văsâi şi Viorel Jurcă au început cu **Fl. Cotora - Tolciu, L. Cotora, Băcilă, Stănilă - C. Szeghedi, Stănicescu, I. Luca, Demian - Galea, R. Neguţ,** pe parcurs mai intrând **Cl. Poplăcean, Ad. Popa, Marcu, M. Szeghedi** şi **G. Tănase.**

Din păcate, în urma acestei partide, Tolciu va fi indisponibil aproximativ două săptămâni, în urma unei entorse suferite în această partidă.

De cealaltă parte, **Marian Mărgărit** a început cu **Sziclodi - Sabău, Andone, Iagăru, Onciu - Suciu, Beza, Neghirlă, Stângu - Cocan, Gheorghe,** în partea secundă mai intrând **Păun, Radu Negru, Costrabă, Blaj, I. Popa, D. Popa, Fuciu, Stănici** şi **Cl. Gheorghe.**

FC Inter va susţine miercuri, 9 februarie, o nouă partidă de pregătire, la Deva, cu Cetate din localitate, iar Viromet va juca joi, 10 februarie, pe propriul teren, cu Gaz metan Mediaş.

Ov. BOICA

Handbal, pregătiri

Sometra şi-a început meciurile de pregătire

Echipa fanion a oraşului nostru, Sometra Copşa Mică, a început seria meciurilor de pregătire. După cantonamentul din Valea Jiului, caracterizat de antrenorul Viorel Răpciugă ca excelentă, săptămâna trecută copşenii s-au deplasat la Sighişoara unde au întâlnit formaţia locală Handbal Club.

Pe parcursul a celor 60 de minute s-a jucat de la egal la egal, cu faze electrizante de ambele părţi. La pauză însă gazdele conduceau cu 16-12. Până în final copşenii reduc puţin "motoarele" pe fondul introducerii în teren a mai multor juniori, permiţând astfel gazdelor să i-a un avans de 6 p. Scor final 32-26.

Pentru Sometra au jucat Morar, Belu, Fiţi, Nistor, Holam, Ignat, Taifas şi Curelar.

În această săptămână echipa din Copşa va mai disputa încă două partide cu ASA Sibiu şi echipa de juniori de la CSŞ Sibiu.

Marius IONESCU

Fotbal / Partidă de pregătire

Gaz metan Mediaş - Precizia Săcele 4-2

Medieşenii au susţinut, sâmbătă, prima partidă de pregătire după revenirea din cantonamentul de la Sovata, în compania Preciziei Săcele, echipă pe care am învins-o cu 4-2, graţie golurilor lui **M. Lungu, Hanc, Callo** şi **Balaban.**

Antrenorul **Jan Gavrilă** a început cu **Roşca - Stoica, M. Lungu, Fl. Şomfălean, Grigore - Hanc, Boroncoi, Callo, Cl. Moldovan - Boaru, Găldeanu,** în partea secundă fiind rulat întreg lotul.

Medieşenii au susţinut, la Sovata, alte două partide de pregătire, cu Budvar Odorheiu Secuiesc (4-0) şi Hondor Agigea (4-3).

Fotbal

Priviri indiscrete în culisele diviziei D

2. Într-un prelungit şi dificil sezon autumnal - în care, precum s-a văzut, marea majoritate a combatantelor şi-au apărat cu cerbicie şansele, multe din ele mizând cu obstinaţie, în aproape toate confruntările, doar pe obţinerea celor 3 puncte atribuite biruinţei - s-au ivit firesc şi suficient de multe abateri, nereguli şi infracţiuni, unii beligeranţi, mai puţin pregătiţi, încercând să suplinească propriile lacune, neputinţe, ori deficienţe, cu intrări, atacuri, sau deposedări nu tocmai ortodoxe, din fericire, prompt şi drastic sancţionate de tinerele brigăzi de arbitraj, promovate cu curaj în ultimul an de biroul A.J.F la partidele disputate pe scena acestui eşalon.

Cu toate că în cele 20 de runde parcurse nu s-au înregistrat evenimente grave, ori ieşite din comun (în afara unui caz absolut izolat petrecut la Ocna Sibiului, dar repede rezolvat de conducerea echipei locale), tinerii centrali sibieni au acordat totuşi un număr impresionant de cartonaşe galbene (608), eliminând totodată, de pe teren 26 de jucători, marea majoritate pentru proteste repetate, încălcarea cu persistenţă a regulilor de joc, atacuri periculoase, lovirea adversarului, injurii sau comportări nesportive.

În etapele doi şi şase s-au acordat un număr record de avertismente: câte 42. Cele mai puţine s-au consemnat în runda cu numărul 14, când cavalerii fluierului n-au făcut apel decât de 18 ori la cartonaşul galben.

Recordmană veritabilă în acest nedorit domeniu s-a dovedit formaţia telefoniştilor sibieni. Noua promovată a agonisit, în 18 confruntări, o zestre de 47 avertismente, urmată de Viitorul Bazna cu 46 şi Sevişul Şelimbăr cu 45. La polul opus se află A.S.A. Sibiu cu doar 23 cartonaşe galbene, secondată de Geromed Mediaş cu 30 şi CFR - Retezat PIM cu 32. Dar asupra situaţiei disciplinare vom reveni cu ocazia bilanţului fiecărei participante.

Patru protagoniste (Carpaţi Mecanica Mârşa, Sparta Mediaş, C.S. Incstar Agnita şi Geromed Mediaş) s-au impus dintru început, controlând cu suficientă autoritate pulsul campionatului, ele ocupând în această ordine şi primele locuri ale actualului clasament. Au surprins plăcut evoluţiile deplin convingătoare ale formaţiei Telecom Sibiu, proaspăt sosită pe scena acestui eşalon şi a unsprezecelui şelimbărean Sevişul, care, patronat şi ajutat substanţial de Primăria locală, cu un lot întinerit şi o nouă conducere tehnică, a izbutit o serie de rezultate absolut miraculoase. Mai puţin concludent s-au prezentat echipele: CFR - Retezat PIM (care în anteriorul sezon se lupta pentru cucerirea titlului) şi Record Mediaş, care, după un an de nefericită experienţă pe scena diviziei C, a reapărut la nivelul judeţului cu o garnitură splendidă de foşti juniori, dar din păcate prea fragilă pentru duritatea acestei competiţii.

Indiscutabil, lidera autoritară a clasamentului, formaţia **Carpaţi Mecanica Mârşa** - în pofida pierderii câtorva titulari de certă perspectivă şi valoare - a avut cel mai bun şi strălucit parcurs de la revenirea ei în divizia de elită a fotbalului judeţean. A fost sezonul în care promoţiile tinere, crescute şi iniţiate în tainele fotbalului veritabil, în trecutele campionate naţionale ale juniorilor, în perioada când seniorii activau în eşaloanele superioare, au făcut saltul valoric mult aşteptat, dovedind tuturor scepticilor că încrederea, munca, pacienţa şi strădaniile antrenorilor C. Barbu şi C. Armeneanu n-au fost inutile, că investiţiile materiale şi mai ales morale, făcute în copiii de-acum câţiva ani au fost plenar răsplătite.

Cu o linie de clasament cuprinzând 15 victorii, 3 remize şi un singur eşec, 80 goluri marcate şi 17 primite, echipa pregătită şi în prezent cu profesionalism, exigenţă, fermitate şi pasiune de acelaşi cuplu (C. Barbu, C. Armenean), practică un fotbal suficient de modern, corect şi profund elaborat aerisit, cursiv, destul de rapid şi spectaculos, toţi interpreţiiişti cunoscându-şi la perfecţie partitura, rolul în angrenaj şi sarcinile încredinţate, fiecare din ei luptând, cu totală abnegaţie, pentru aplicarea lor pe terenul de joc.

Tinerii metalurgişti s-au impus cu nonşalanţă în majoritatea confruntărilor, ei excelând în dublele partide cu Romanofir, Sparta, Sevişul şi Unirea, ca şi în cele cu Record, A.S.A., Construcţii şi Textila. Au pierdut la limită, doar la Agnita (2-3) cu unsprezecele local, după o partidă în care nu au fost cu nimic inferiori partenerilor lor de întrecere, ei remizând la Mediaş cu Sparta şi Geromed, dar şi - surprinzător - pe propriul gazon cu teamul telefoniştilor sibieni, după o întâlnire dominată copios, cu imense ocazii, ratate din cele mai favorabile situaţii.

Lotul nu prea numeros, dar extrem de solicitat în acest veritabil maraton fotbalistic autumnal, s-a dovedit - faţă de anteriorii ani - mult mai vulnerabil la capitolul disciplinar, el acumulând 44 de avertismente. Cei mai recalcitranţi (M. Grigore, A. Nedelcu, A. Stoica şi M. Băzăvan cu câte 5 şi I. Stoişor cu 4 cartonaşe) efectuând pentru cumul câte o etapă de suspemndare. Jucătorul A. Nedelcu a fost eliminat de pe teren în runda a 7-a.

Cele 77 goluri efectiv înscrise (meciul cu CFR Retezat a fost câştigat cu 3-0, feroviarii neavând asigurată asistenţa medicală) au fost marcate de 10 jucători.

Golgeter al formaţiei şi de fapt al întregului campionat este I. Onuţ cu 27 de reuşite. El este secondat de C. Roată cu 17 goluri, M. Cuc 9, D. Neamţu 9, M. Grigore 5, I. Turc (venit după 14 runde) 4, A. Stoica şi c. Andronic cu câte două, C. Coşoveanu şi M. Băzăvan (fiecare cu câte unul).

Iată şi lotul din care severul antrenor principal şi-a alcătuit, de obicei, unsprezecele de pornire a bătăliilor date în cele 19 runde: L. Bolota, A. şi I. Stoişor, G. Spătaru, M. Grigore, A. Nedelcu, I. Ionuţ, D. Neamţu (un brav şi excelent căpitan de echipă) L. Mihai, M. Andronic, C. Roată, A. Soica, M. Cuc, M. St Băzăvan, I. Turc, C. Iliescu, C. Coşoveanu, M. Urian şi S. Paştină.

(va urma)

(V.M.)

BOX

CAMPIONATELE EUROPENE ÎN DATE ŞI CIFRE

III - Participarea românească

(urmare din numărul trecut)

Din cele 33 de ediţii ale Campionatelor Europene, România a participat la 26, deci:

✶ **Ediţia a IV-a, Budapesta (Ungaria) 1930** - Delegaţia ţării noastre este compusă din patru pugilişti la această primă participare românească: Marin Plăieşu, Constantin Cionoiu, Ion Lungu şi Nicolae Carata. Dintre aceştia doar Plăieşu a reuşit să treacă de primul tur.

✶ **Ediţia a V-a, Budapesta (Ungaria) 1934** - Delegaţia României este compusă din cinci pugilişti: Ion Sandu, Dumitru Iordănescu, Ion Borcea, Ilie Petrescu şi Marin Stănescu. Nici unul dintre ei nu a reuşit să prindă podiumul.

✶ **Ediţia a VI-a, Milano (Italia) 1937** - Cu toate că la această ediţie au participat un număr record de ţări (17) şi de sportivi (71), România câştigă primele medalii europene prin cocoşul Anton Oşca, argint, care a pierdut finala în faţa italianului Sergo, şi până Marin Gaspar, bronz. Din delegaţia noastră au mai făcut parte Nicolae Rădan, Petre Pop, Gheorghe Iacob, Nicolae Băncescu şi Leonida Cotidis.

✶ **Ediţia a XI-a, Varşovia (Polonia) 1953** - Este prima ediţie postbelică la care a participat România, ediţie la care am cucerit trei medalii de bronz prin Nicolae Mîndreanu (cocoş), Ambrus Francisc (uşoară) şi Nicolae Linca (semimijlocie).

✶ **Ediţia a XII-a, Berlin (Germania) 1955** - La această ediţie s-a înregistrat un record de participare: 23 de ţări şi 153 de sportivi. România participă cu o echipă completă, formată din 10 pugilişti la acea dată. Pe ringul instalat în Sala de Concerte din Berlin am reuşit să cucerim o medalie de argint, prin Mircea Dobrescu (muscă), care a pierdut finala în faţa germanului Basel, şi una de bronz, prin Nicolae Linca (semimijlocie; este primul boxer român care a cucerit două medalii la Campionatele Europene). Din delegaţia noastră au mai făcut parte Victor Schiopu, Gheorghe Fiat, Nicolae Mîndreanu, Constantin Dumitrescu, Ilie Dragnea, Vasile Tiţa, Gheşu Velicu şi Dumitru Ciobotaru.

✶ **Ediţia a XIII-a, Praga (Cehoslovacia) 1957** - Sub cupola patinoarului din Praga, România cucereşte primul titlu de campion european prin sibianul Gheorghe Negrea (semigrea); k.o. în prima repriză cu iugoslavul Bogulic; victorie clară la puncte în faţa polonezului Wojciekowski, abandon tot în prima repriză impus cehoslovacului Cipro (făcând ca presa să-l numească "Stânca din Carpaţi"), pentru ca în finală să întrunească unanimitatea juriului în disputa cu bulgarul Petar Spasov. La această ediţie s-a mai cucerit o medalie de argint prin Mircea Dobrescu, la muscă, care a pierdut finala în faţa germanului Homberg, iar Vasile Mariuţan s-a mulţumit cu bronzul categoriei grea. Din delegaţia noastră au mai făcut parte Nicolae Mîndreanu (cocoş), Emil Cişmaş (pană), Mihai Trancă (semiuşoară), Dănilă Done (uşoară), Mihai Stoian (semimijlocie), Dumitru Gheorghiu (mijlocie mică) şi Vasile Tiţa (mijlocie).

✶ **Ediţia a XIV-a, Lucerna (Elveţia) 1959** - La această ediţie Gheorghe Negrea nu reuşeşte să-şi apere titlul de la semigrea, mulţumindu-se numai cu argintul, fiind învins în finală de faimosul pugilist polonez Pietrzykowscki (singurul sportiv care a cucerit patru medalii de aur la Campionatele Europene). Delegaţia română a mai cucerit la această ediţie o medalie de brons prin Iosif Mihalik, la semiuşoară. Din echipa noastră au mai făcut parte Constantin Gheorghiu, Constantin Dumitrescu, Dumitru Gheorghiu şi Nicolae Linca, care devine astfel primul boxer român cu trei participări la europene.

✶ **Ediţia a XV-a, Belgrad (Iugoslavia) 1961** - La această ediţie semigreul Gheorghe Negrea obţine din nou medalia de argint (este primul boxer român care a cucerit trei medalii la Campionatele Europene), pierzând finala în faţa italianului Saraudi, după ce îl întrecuse clar pe celebrul pugilist sovietic Dan Pozniak. Sportivii noştri au mai câştigat trei medalii de bronz prin Nicolae Puiu (cocoş), C-tin Gheorghiu (pană) şi Virgil Badea (mijlocie mică). Din delegaţia noastră au mai făcut parte Mircea Dobrescu (muscă), Gusav Şimonka (semiuşoară), Iosif Mihalik (uşoară), Vasile Mîrza (semimijlocie), Ion Monea (mijlocie) şi Vasile Mariuţan (grea)

✶ **Ediţia a XVI-a, Moscova (URSS) 1963** - La această ediţie au participat 133 de sportivi din 18 ţări în Palatul Sporturilor "Lujniki" mijlociul Ion Monea a cucerit argintul (a pierdut finala în faţa sovieticului Popencenko), iar musca Constantin Ciucă, cocoşul Nicolae Puiu, pană Andrei Olteanu şi mijlociul mic Virgil Bodea au cucerit bronzul. Din delegaţia noastră au mai făcut parte Florea Pătraşcu (semiuşoară), Iosif Mihalik (uşoară), Vasilă Mîrzu (semimijlocie), Ştefan Cojan (semigrea) şi Vasile Mariuţan (grea)

✶ **Ediţia a XVII-a, Berlin (Germania) 1965** - Ediţie dominată net de sovietici care au cucerit opt din cele zece titluri puse în joc (record neegalat până în prezent). Au fost prezenţi 174 de pugilişti din 24 de ţări. România a cucerit trei medalii de bronz prin Constantin Ciucă (muscă), Nicolae Gîju (cocoş) şi Antoniu Vasile (semiuşoară). Din delegaţia noastră a mai făcut parte Vasile Mîrzan (iată-l la cea de a treia participare fără să fi fost vreodată campion mondial de seniori la box), Vasile Dobre şi Vasile Mariuţan, care devine astfel primul boxer român care a participat la patru Campioane Europene.

✶ **Ediţia a XVIII-a, Roman (Italia) 1967** - La această ediţie au fost prezenţi 158 de pugilişti din 23 de ţări. În "Palazzo Dello Sport" România obţine după 10 ani încă un titlu european prin Nicolae Gîju la categoria cocoş. Constantin Ciucă ratează aurul la muscă fiind învins în finală de polonezul Skrzypezak, mulţumindu-se astfel doar cu argintul. Încă patru medalii de bronz cucerite de Ion Hodoşan (semimijlocie; de remarcat că acest sportiv nu a fost niciodată campion naţional la seniori)., Ion Covaci (mijlocie mică), Gheorghe Chivăr (mijlocie) şi Ion Monea (semigrea) întregesc palmaresul de la acest campionat, palmares care a fost cel mai bun la acea dată.

Urmare în numărul viitor!

Victor COCIU
preşedintele Comisiei Judeţene de Box Sibiu

Programul TV România 1

Luni, 7 februarie

12.00 Răposatul (f/r)
13.35 Studioul şlagărelor
14.00 Jurnal
14.15 TVR Craiova
15.00 Pro Patria
16.00 Emisiune în limba maghiară
17.30 Agenţia de plasare
18.00 Corect!
18.05 Jumătatea ta (cs)
19.00 Avanpremieră. Ştiri
19.05 Amintiri din secolul XX
19.10 Sunset Beach (s)
20.00 Jurnal. Sport. Meteo
20.55 Felicity (s)
21.40 Cu ochii'n 4
22.10 Justiţie militară (s)
23.00 Jurnal de noapte
23.15 Recurs la morală
00.00 Marele jazz

Marţi, 8 februarie

07.00 Matinal naţional
09.00 TVR Iaşi
10.00 Acum, poţi afla...! (r)
10.30 Agenţia de plasare (r)
11.00 TVR Cluj-Napoca
12.05 Justiţie militară (s/r)
12.55 TVR Timişoara
14.00 Jurnal
14,15 CiberFan
14.30 Repere sacre
15.00 Oameni ca noi
15.30 Convieţuiri
16.00 Emisiune în limba maghiară
17.00 Dor. Meserii tradiţionale
17.30 Scuzaţi! Pardon! Mersi!
18.00 Corect!
18.05 Jumătatea ta
19.00 Avampremieră. Ştiri
19.05 Amintiri din secolul XX
19.10 Sunset Beach (s)
20.00 Jurnal. Sport; Meteo
20.55 Telecinemateca: Anotimpul meu preferat (dramă Franţa 1992)
23.00 Nu trageţi!
23.15 Jurnal de noapte
23.20 A-Facerea
00.30 7 Arte

Miercuri, 9 februarie

07.00 Matinal naţional
09.00 TVR Iaşi
10.00 Dor (r)10.30 Scuzaţi! Pardon! Mersi!
11.00 TVR Cluj-Napoca
12.00 Punct ochit (r)
13.00 TVR Timişoara
14.00 Jurnal
14.15 CiberFan
14.30 Evrika!
15.00 Memorialul Timişoara 1989 - confesiunile unui ex-general (do)
16.00 Ecoturism
16.30 Medicina pentru toţi
17.00 Hora satului
17.30 Impas în doi
18.00 Corect!
18.05 Jumătatea ta
19.00 Avampremieră Ştiri
19.05 Amintiri din secolul XX
19.10 Sunset Beach (s)
20.00 Jurnal. Sport; Meteo
20.55 Teatrul liric
22.00 Patinaj artistic
23.25 Jurnal de noapte
23.40 Lumea dansului
00.40 CafE Corso

Joi, 10 februarie

07.00 Matinal naţional
09.00 TVR Iaşi
10.00 Hora satului (r)
10.30 Impas în doi (r)
11.00 TVR Cluj-Napoca
12.05 Tezaur folcloric (r)
12.55 TVR Timişoara
14.00 Jurnal
14.15 CiberFan
14.30 Destinul unei naţiuni
15.00 Convieţuiri
16.00 Pentru dv., doamnă!
17.00 La telefon, muzica populară!
17.30 Casa mea
18.00 Corect!
18.05 Doi băieţi, o fată şi o pizzerie (s)
18.30 Aproape ca acasă (s)
19.00 Avanpremieră Ştiri
19.05 Amintiri din secolul XX
19.10 Sunset Beach (s)
20.00 Jurnal, Sport; Meteo
20.55 Moştenirea (s)
21.45 Reflecţii rutiere
22.00 Patinaj artistic CE: proba masculină (d)
23.25 Jurnal de noapte
23.40 Punct ochit
00.40 Rock la miezul nopţii

Vineri, 11 februarie

07.00 Matinal naţional
09.00 TVR Iaşi
10.00 O vedetă cu cântece (r)
10.30 Casa mea (r)
11.00 TVR Cluj-Napoca
12.00 Moştenirea (s/r)
12.55 TVR Timişoara
14.00 Jurnal
14.15 Ciber-fan
14.30 Tribuna partidelor parlamentare
15.00 Scena
15.30 Emisiunea în limba germană
17.00 O vedetă cu cântece
17.30 Cuvânt pentru necuvântătore
18.00 Corect!
18.05 Doi băieţi, o fată şi o pizzerie (s)
18.30 Aproape ca acasă (s)
19.00 Avampremieră Ştiri
19.05 Amintiri din secolul XX
19.10 Sunset Beach (s)
20.00 Jurnal; Sport; Meteo
20.55 Omul de nicăieri (s)
21.45 Ştirile de sâmbăta asta
22.15 Patinaj artistic CE: proba de dans (d)
23.25 Jurnalul de noapte
23.40 Schimanski (f.p. Germania 1997)

DFB A SĂRBĂTORIT UN SECOL DE EXISTENŢĂ PRODIGIOASĂ

Era ziua de 28 ianuarie a anului 1900. Pe atunci, la Leipzig, pe Karlstrasse 10, exista un pitoresc restaurant, numit "Zum Mariengarten". Acolo s-au întrunit 36 de delegaţi din întreaga Germanie, întru sărbătorirea "primei zile a fotbalului german". În cele din urmă, "şedinţa de lucru" a celor 36 avea să se transforme în întrunirea de fondare a Federaţiei Germane, a cărei denumire, DFB, a rămas valabilă şi azi. Restaurantul a rămas neschimbat până la Primul Război Mondial, el fiind înlocuit, în 1915, de aşa-numita "Hofmeister Haus".

La opt ani după înfiinţarea DFB, mai precis la 5 aprilie 1908, conducerile federaţiilor din Germania şi Elveţia au încheiat o convenţie menită să ducă la disputarea unui "amical" între naţionalele celor două ţări. La Basel, helveţii aveau să triumfe cu 5-3, acesta fiind deznodământul primei întâlniri internaţionale disputate de echipa naţională a Germaniei. Una care, incredibil, nu avea antrenor.

De atunci, au trecut 92 de ani, răstimp (mai precis după prima conflagraţie planetară) în care glorioasa federaţie germană a avut doar şapte selecţioneri: Otto Nerz (1923-1936), Sepp Herberger (1936-1964), Helmut Schön (1964-1978), Jupp Derwall (1978-1984), Franz Beckenbauer (1984-1990), Berti Vogts (1990-1998) şi Erich Ribbeck (din septembrie 1998). Asta spune, dacă nu greşim, multe. Ca, de altfel, şi faptul că, având 6,3 milioane de membri şi 27.000 de cluburi afiliate, DFB este cea mai mare federaţie sportivă a lumii.

Şi totuşi, sărbătoarea Federaţiei germane de fotbal a fost "voalată".

♦ A fost , mai întâi, retragerea fostului Cancelar al ţării, Helmut Kohl. Din cauza scandalului de corupţie al cărui protagonist este, Kohl, membru de onoare al DFB, nu a mai fost prezent la Leipzig, alături de cei 1.200 de invitaţi, în frunte cu preşedintele Germaniei, Johannes Rau, cel al FIFA, Joseph S. Blatter, şi al UEFA, Lenart Johansson. Kohl, care ar fi trebuit să ţină cuvântul de închidere, a fost sfătuit să nu afecteze, cu imaginea-i pătată, sărbătoarea.

♦ Săptămânalul "Der Spiegel" a publicat un dur articol, în care îi acuză pe actualii şefi ai DFB că omit, din aroganţă sau ignoranţă, rolul lui Georg Xandry în fondarea noii federaţii şi în dezvoltarea ei. Xandry a fost un înalt demnitar nazist şi, după înfiinţarea RFG, a ocupat funcţia de secretar general al DFB.

♦ S-a descoperit că aproape toate cluburile profesioniste germane comit grave evaziuni fiscale, Franz Böhmert, preşedintele lui Werder Bremen, spunând: "Bundesliga e un instrument de spălare a banilor".

GERMANIA <<ALL TIME>>

Campionate Mondiale. Trei titluri (1954, 1974, 1990), trei locuri 2 (1966, 1982, 1986), două locuri 3 (1934, 1970). Din 1954, participă la toate turneele finale.

Campionate Europene. Trei titluri (1972, 1980, 1996), două locuri 2 (1976 şi 1992), un loc 3 (1988). Din 1972, participă la toate turneele finale.

Campionate Mondiale de tineret. Un titlu (1981) şi un loc 2(1987).

Campionatele Mondiale "UNDER 17". Un loc 2 (1985).

Campionatele Europene "UNDER 21". Un titlu (1992).

Campionatele Europene "UNDER 18". Patru titluri: 1 RFG (1981) şi 3 RDG (1965, 1970 şi 1986).

Campionatele Europene "UNDER 16". Două titluri (1984 şi 1992).

Campionatele Mondiale Feminine. Vicecampioană (1995).

Campionatele Europene Feminine. Patru titluri (1989, 1991, 1995 şi 1997).

Liga (Cupa) Campionilor. Cinci triumfuri (Bayern München 1974, 1975, 1976; Hamburger SV 1983; Borussia Dortmund 1997), cinci finale pierdute.

Cupa cupelor. Cinci victorii (Borussia Dortmund 1966, Bayern München 1967, FC Magdeburg 1974, Hamburger SV 1977, Werder Bremen 1992), şase finale pierdute.

Cupa UEFA. Şase succese. (Borussia Mönchengladbach 1975 şi 1979; Eintracht Frankfurt 1980, Bayer Leverkusen 1988, Bayern München 1996, Schalke 04 1997), cinci finale pierdute

Supercupa Europei. Şase meciuri pierdute (Bayern München 1975 şi 1976; Hamburger SV 1977 şi 1983; Werder Bremen 1992; Borussia Dortmund 1997).

Cupa Intercontinentală. Două victorii (Bayern München 1976 şi Borussia Dortmund 1997), două meciuri pierdute.

Cu gândul la EURO 2000

Şefii federaţiei germane (DFB) au lansat primul cuvânt de ordine în perspectiva EURO 2000. "Cantonamentul nostru de la Vaals nu va fi transformat în închisoare. Avem nevoie de ziarişti şi de fani, pentru că fotbalul trăieşte din emoţii", a declarat preşedintele DFB, Egidius Braun. Din 8 iunie, când fotbaliştii nemţi vor sosi în această micuţă localitate olandeză, aflată la 6 km de oraşul german Aachen, Bierhoff & Co nu vor fi izolaţi de exterior. Faptul vă rămâne valabil pe întreaga durată a sejurului, Vaals fiind "cartierul general" de la început până la ieşirea lor din întrecere.

Totuşi, ştiind că spectatorii se vor îmbulzi la antrenamente şi pentru a permite accesul a cât mai mulţi fani, DFB a decis ca şedinţele de pregătire deschise să aibă loc în învecinatele mari oraşe olandeze Sittard, Kerkrade sau Maastricht şi chiar pe stadionul "Tivoli" din Aachen.

"Totul este perfect aici", spune selecţionerul Erich Ribbeck. "Jucătorii vor avea linişte, dar şi o libertate de mişcare deplină. În plus, la meciurile cu România şi Anglia, de la Liege (12 iunie), respectiv Charleroi (17 iunie), vom putea să ajungem, în ziua partidei, cu autocarul".

Dar Ribbeck are o nemulţumire. Din cauza supraîncărcatului calendar competiţional la nivelul cluburilor, timpul de pregătire este mai scurt ca niciodată. Câte două zile înaintea "amicalelor" cu Olanda (23 februarie), Croaţia (29 martie) şi Elveţia (26 aprilie), absenţa cantonamentului de iarnă, un cantonament de o singură săptămână (faţă de 12 fireşti) în Mallorca (27 mai-2 iunie), "amicalul" cu Cehia (3 iunie), apoi trei zile libere şi ultimul test, cu Liechtenstein (7 iunie),

Chiar şi acest număr de meciuri, doar cinci, este infim comparativ cu perioadele anterioare precedentelor turnee finale (minimum şapte), nemaivorbind de renunţarea la controlul medical şi la testarea capacităţii de efort a jucătorilor.

"Trebuie să găsim soluţii, nu să ne lamentăm", a încheiat Ribbeck.

Şi, din câţi au fost odată, a rămas doar el, Lothar Matthäus, care, la 38 de ani, încearcă o ultimă performanţă la turneul final al CE 2000.

Pagină realizată de N.I.Dobra

Vaals - la loc de odihnă, la loc cu verdeaţă...

Peisajul este, într-adevăr, idilic. Hotelul-castel "Vaalsbroek" înseamnă un domeniu de 18 hectare, de un verde liniştitor, dotat şi cu piscină, şi cu teren de golf, într-un cuvânt cu tot ceea ce înseamnă adevăratul confort. Asta, nemaivorbind de faptul că "elevii" lui Ribbeck nu se vor izbi de probleme în ceea ce priveşte zilele libere, deplasarea acasă, după meciuri, reprezentând, ţinând cont de infima distanţă care separă Vaals de Germania, o formalitate.

Şi încă ceva. Boşii DFB au lansat un apel către suporterii lor, să nu facă din EURO 2000 o nouă tragedie "Lens", unde huliganii nemţi l-au transformat pe jandarmul francez Daniel Nivel într-o "legumă". "Am primit câte 50.000 de cereri pentru fiecare meci al Germaniei, dar nu putem să onorăm decât câte 4.787 la partida cu România, 4.458 la cea cu Anglia şi 8.697 la meciul cu Portugalia. Tocmai de aceea îi rugăm şi pe suporterii cu bilet, şi pe cei fără, să se comporte rezonabil", a încheiat Egidius Braun în conferinţa de presă organizată la Vaals.

PROTAGONISTELE "LIGII CAMPIONILOR"

Feyenoord Rotterdam

După Ajax Amsterdam, clubul din Rotterdam este cel mai titrat din Olanda. Creat în 1908, are în palmares 14 titluri de campion, 10 Cupe, o CCE ('70), Cupa UEFA ('74), Cupa Intercontinentală ('74). Aici au evoluat, pe vremuri, jucători celebri precum Gullit, Ronald Koeman, Cruijff, Peters etc.

Actualul antrenor, Leo Benhakker, are la activ două titluri câştigate cu Ajax şi trei cu Real Madrid.

Iată componenţa lotului: Jurek Durel (polonez, 26 ani, 1,87 m, 81 kg), Ronald Graafland (20 ani, 1,90 m, 91 kg), Edwin Zoetebier (29 ani, 1,87 m, 86 kg) - **portari;** Mohamed Alach (26 ani, 1,81 m, 72 kh), Ferry De Haan (27 ani, 1,91 m, 85 kg), Christian Gyan (ghanez, 21 ani, 1,67 m, 75 kg), Patricio Graff (argentinian, 24 ani, 1,73 m, 76 kg), Berth Knoterman (28 ani, 1,88 m, 84 kg), Patrick Peauwe (24 ani, 1,83 m, 74 kg), Thomasz Rzasa (polonez, 26 ani, 1,81 m, 76 kg), Bernard Schuiteman (26 ani, 1,86 m, 82 kg), Ulrich Van Gobbel (28 ani, 1,82 m, 91 kg) Rees Van Wonderen (30 ani, 1,85 m, 75 kg) - **fundaşi;** Paul Bosvelt (29 ani, 1,83 m, 84 kg), Thomas Buffel (belgian, 18 ani, 1,75 m, 68 kg), Jan de Visser (31 ani, 1,80 m, 75 kg), Igor Korneev (rus, 32 ani, 1,72 m, 77 kg), Jon Dahl Tomasson (danez, 23 ani, 1,82 m, 74 kg), Jean Paul Van Gastel (27 ani, 1,78 m, 78 kg) - **mijlocaşi;** Julio Ricardo Cruz (argentinian, 25 ani, 1,87 m, 80 kg), Bonaventure Kalon (Cote d'Ivoire, 21 ani, 1,82 m, 77 kg), Radoslav Samardzici (iugoslav, 29 ani, 1,75 m, 72 kg), Wanderson "Somalia" (brazilian, 23 ani, 1,92 m, 81 kg), Ronildo Pereira Tininho (brazilian, 22 ani, 1,82 m, 77 kg), Peter Van Vossen (31 ani, 1,82 m, 79 kg) - **atacanţi.**

Olympique Marseille

Clubul s-a afirmat plenar în timpul cât preşedinte a fost controversatul Bernard Tapie. A cucerit 8 titluri naţionale, 10 cupe ale Franţei şi CCE în 1993. A mai jucat o finală a Cupei Campionilor Europeni, în 1991, când a pierdut în disputa cu Steaua Roşie Belgrad, în urma loviturilor de la 11 metri.

La cârma echipei s-a aflat Rolland Courbis (46 ani) câştigător, ca jucător, a două titluri naţionale, cu AS Monaco.

Din lot fac parte: Stephane Porato (26 ani, 1,83 m, 75 kg), Laurent Spinosi (30 ani, 1,80 m, 75 kg), Stephane Trevisan (26 ani, 1,85 m, 76 kg) - **portari;** Patrick Blondeau (31 ani, 1,74 m, 73 kg), Eduardo Berizzo (argentinian, 30 ani, 1,80 m, 75 kg), Yannick Fischer (25 ani, 1,81, m, 74 kg), William Gallas (22 ani, 1,81 m, 72 kg), Pierre Issa (24 ani, 1,94 m, 85 kg), Lilian Martin (28 ani, 1,82 m, 85 kg), Richard Martini (21 ani, 1,84 m, 78 kg), Sebastien Perez (26 ani, 1,77 m, 72 kg) - **fundaşi;** Jacques Abardonado (21 ani, 1,84 m, 80 kg), Djamel Belmadi (23 ani, 1,73m, 70 kg), Frederic Brando (26 ani, 1,76 m, 72 kg), Stephane Dalmat (20 ani, 1,80 m, 80 kg), Ivan De La Pena (spaniol, 23 ani, 1,69 m, 69 kg), Seydon Keita (malian, 19 ani, 1,80 m, 75 kg), Peter Luccin (20 ani, 1,76 m. 72 kg), Eric Roy (32 ani, 1,88 m, 83 kg) - **mijlocaşi;** Ibrahim Bakayoko (Cote d'Ivoire, 23 ani, 1,80 m, 75 kg), Kaba Diawara (24 ani, 1,82 m, 83 kg), Christophe Dugarry (27 ani, 1,88 m, 78 kg), Florian Maurice (25 ani, 1,76 m, 72 kg), Robert Pires (26 ani, 1,80 m, 74 kg) - **atacanţi.**

Fotbal juvenil / Turneu de sală

CSŞ ŞOIMII ŞI-A CONFIRMAT VALOAREA

Weekend-ul trecut, sala de sport a Academiei Trupelor de Uscat a găzduit un interesant turneu de fotbal în sală la care au participat grupele '88 şi '86 ale CSŞ Şoimii Sibiu, FC Inter, CSŞ Blaj şi Viitorului Mediaş.

Atât la întrecerea rezervată grupei '88 cât şi la cea a grupei '86 s-au impus echipele CSŞ Şoimii, confirmând, dacă mai era nevoie, că Şcoala Sportivă "naşte" valori.

La categoria născuţi '86, grupa CSŞ Şoimii pregătită de prof Lucian Burchel, s-a impus în toate cele 3 partide, 9-7 cu FC Inter, 7-1 cu CSŞ Blaj şi 5-3 cu Viitorul Mediaş. Golurile au fost realizate de Peperigeanu (8), Stoica (4), Roman (3), Tudorică (2), Pucheanu (1), Ciorean (1) şi Bobeş (1).

Şi la categoria născuţi '88 s-a impus tot echipa CSŞ Şoimii, după 2-1 cu FC Inter, 4-0 cu CSŞ Blaj şi 7-0 cu Viitorul Mediaş. Pentru echipa pregătită de prof. Virgil Lăcătuş au înscris V. Lăcătuş (4), Hadăr (3), Ristea (2), Pop (2), Posa (1) şi Stănilă (1).

Iată însă rezultatele complete înregistrate şi clasamentele finale:

Grupa '88

C.S.Ş. Şoimii - F.C. Inter - 9-7
C.S.Ş. Blaj - Viitorul Mediaş - 1-8
C.S.Ş. Soimii - C.S.Ş. Blaj - 7-1
C.S.Ş. Blaj - F.C. Inter - 0-6
C.S.Ş. Şoimii - Viitorul - 5-3
F.C. Inter - Viitorul - 0-3

Calasament =

1.C.S.Ş. Şoimii	3	3	0	0	21-11	9
2. Viitorul	3	2	0	1	14- 6	6
3. F.C. Inter	3	1	0	2	13-12	3
4. C.S.Ş Blaj	3	0	0	3	2-21	0

Grupa '87

C.S.Ş. Şoimii - F.C. Inter (grupa '87) 2-1
C.S.Ş. Blaj - Viitorul 7-1
C.S.Ş. Şoimii - C.S.Ş. Blaj 4-0
F.C. Inter - C.S.Ş. Blaj 4-1
F.C. Inter - Viitorul 6-0
Şoimii - Viitorul 7-0

Clasament

1. C.S.Ş. Soimii	3	3	0	0	13-1	9
2. FC. Inter	3	2	0	1	11-3	6
3. C.S.Ş. Blaj	3	1	0	2	8-9	3
4. Viitorul	3	0	0	3	1-20	0

La finalul competiţiei, prof. Virgil Lăcătuş afirma că "acest turneu a fost unul extrem de util, însă nu ar fi fost posibilă organizarea lui fără sprijinul colonelului Ioan Popa şi a locotenent-colonelului Sorin Tudorică de la Academia Trupelor deUscat.

Ovidiu B.

Autocross-show

Debut cu dreptul

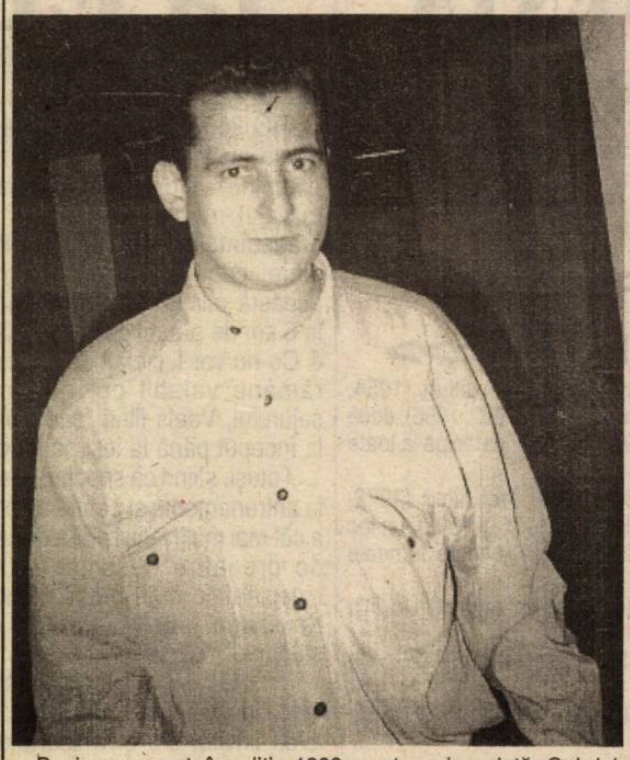

Deşi a concurat, în ediţia 1999, pentru prima dată, Gabriel Gârleanu, component al echipei Motorsport Club 1, a reuşit, la finele ediţiei, o clasare pe locul al treilea la grupa 1. De profesie jurist, Gabriel (27 ani împliniţi pe 25 ianuarie) a adunat, în cele 10 etape, 35 de puncte, care i-au permis această clasare. "Sunt foarte bucuros că am reuşit să obţin acest loc, mai ales că am concurat abia din această ediţie", afirma tânărul sportiv.

Despre noul sezon, Gabriel ne-a declarat că "sper să fie unul şi mai bun, în care, de ce nu, să obţin clasări mai bune".

Patru echipe româneşti s-au calificat în sferturi

Patru echipe româneşti, Steaua, FC Naţional, Astra Ploieşti şi CSM Reşiţa s-au calificat în sferturile de finală ale turneului de la Norcia (Italia).

Sîmbătă, în cadrul "Cupei de iarnă" de la Norcia, s-au înregistrat următoarele rezultate:

grupa A: Steaua - Dinamo Batumi 4-3; CSM Reşiţa - Arezzo 2-0 (în minutul 55, Arezzo s-a retras de pe teren)

grupa B: FC Naţional - FC Loveci 2-0; Extensiv - Zaglebie 0-1

grupa C: Rapid - FC Braşov 1-2; TSKA Moscova - Ternana 4-2

grupa D: Poli Iaşi - Vardar 1-1; Vietnam U21 - Astra 1-4

grupa E: FC Argeş - FC Gomel 1-0; Wisla - Metalurg Harkov 3-2

Partidele din sferturile de finală programate, astăzi, se vor desfăşura după următorul program: Steaua - FC Loveci, TSKA Moscova - CSM Reşiţa, Astra Ploieşti - FC Gomel şi Wisla - FC Naţional.

Fotbal în Europa

Italia - etapa a XX-a

Sîmbătă:

Cagliari - Perugia 2-1. Au marcat: Berretta '35, '44 / Amoroso '32 (p).

Udinese - Juventus Torino 1-1. Au marcat: Jorgensen '37 / Ferrara '76.

Duminică:

Lecce - Piacenza 0-1. A marcat: - / Rastelli '50.

AC Milan - Bari 4-1. Au marcat: Boban '15, Serginho '53, Bierhoff '84, Şevcenko '89 / Spinesi '67.

AC Parma - Inter Milano 1-1. A marcat: Crespo '90 / Vieri '62.

Reggina - Bologna 1-0. A marcat: Pirlo '15.

Roma - Venezia 5-0. Au marcat: Candela '9, Delvecchio '12, '61, Montella '41, N'Gotty '79 (a).

Torino - Lazio Roma 2-4. Au marcat: Ferrante '83, Galante '89 / Sensini '9, Mihajlovici '55, Ravanelli '66, Salas '91.

Partida dintre echipele Verona şi Fiorentinas-a terminat după închiderea ediţiei.

Portugalia - etapa a XX-a

Vineri:

Belenenses Lisabona - Boavista Porto 1-1 (1-1). Au marcat: Mario Silva '44 (autogol) / Demetrios '45

Sîmbătă:

Maritimo Funchal - Vitoria Setubal 1-0 (1-0). A marcat: Jokanovici '27, din penalti

Campomaiorense - Alverca 0-0

FC Porto - Sporting Braga 3-0 (1-0). Au marcat: Capucho '27, Chainho '56, Jardel '90

Sporting Lisabona - Farense 3-1 (1-1). Au marcat: Acosta '10, '74, Beto '59 / Quinzinho '38.

Anglia - etapa a XXIV-a

Manchester United - Coventry City 3-2 (1-0). Au marcat: Cole '41, '54, Scholes '77 / Roussel '65, '90.

Liverpool - Leeds United 3-1 (1-0). Au marcat: Hamann '19, Berger '69, Murphy '90 / Bowyer '62.

Bradford - Arsenal Londra 2-1 (1-1). Au marcat: Windass '10, Saunders '57 / Henry '13.

Sunderland - Newcastle United 2-2 (1-2). Au marcat: Phillips '22, '82 / Domi '11, Helder '21.

Tottenham Hotspur - Chelsea Londra 0-1 (0-0). A marcat: Lambourde '52.

Leicester City - Middlesbrough 2-1 (2-0). Au marcat: O'Neill '1 (a), Impey '41 / Campbell '52.

Derby County - Sheffield Wednesday 3-3 (0-1). Au marcat: Strupar '71, Burley '90, Christie '90 / De Bilde '22, Sibon '68, Donnelly '89.

Southampton - West Ham United 2-1 (0-0). Au marcat: Pahars '54, Charles '86 (a) / Lampard '65.

Aston Villa - Watford 4-0 (0-0). Au marcat: Stone '47, Merson '57, '59, Walker '81.

Primele locuri în clasament:

1. Manchester United	53 puncte		23 jocuri
2. Leeds United	47		23
3. Arsenal	44		24
4. Liverpool	44	24	
5. Chelsea	40		24.

Germania - etapa a XVIII-a

Vineri:

Borussia Dortmund - Kaiserslautern 0-1 (0-0). A marcat: Koch '52.

Hansa Rostock - Hertha Berlin 0-1 (0-0). A marcat: Preetz '61.

Sîmbătă:

SC Freiburg - SSV Ulm 2-0 (1-0). A marcat: Ben Slimane '23, '80.

TSV Munchen 1860 - Wolfsburg 1-2 (1-1). Au marcat: Winkler '40 / Juskowiak '10, '78.

Arminia Bielefeld - Schalke 04 1-2 (0-1). Au marcat: Labbadia '87 / Sand '16, Wilmots '78.

Werder Bremen - VFB Stuttgart 2-1 (2-0). Au marcat: Trares '6, Herzog '13 / Lisztes '68.

Bayer Leverkusen - MSV Duisburg 3-0 (2-0). Au marcat: B. Schneider '3, Beinlich '37, '58.

Belgia - etapa a XXII-a

Genk - Charleroi 1-2; La Gantoise - Mouscron 2-3; FC Malines - Lierse 4-3.

Olanda - etapa a XX-a

Vineri:

FC Utrecht - MVV Maastricht 2-0 (2-0). Au marcat: Robbemond '2, Cairo '18.

Sîmbătă:

Heerenveen - AZ'67 Alkmaar 3-0 (1-0). Au marcat: Talan '32, Popovici '64, Lurling '78.

Willem II - FC Twente 1-1 (1-0). Au marcat: Schulp '6 / Ter Avest '66.

NEC Nimegue - De Graafschap 2-3 (1-2). Au marcat: Oosterhoh '41, Renfurm '90 / Den Turk '7, Fuchs '12, Ax '79.

Sparta Rotterdam - Vitesse Arnhem 1-1 (1-0). Au marcat: Nielsen '8 / Sikora '68.

Cu CSU "la catedră", Dinamo n-a promovat,... "examenul"

urmare din pag. 1

La pauză, tabela de scor indica 51-42 în favoarea elevilor antrenaţi de Mircea Vulc.

Repriza a doua a fost total la discreţia sibienilor, gazdele ne mai reuşind nici să egaleze, nicidecum să conducă. Mai mult, să remarcăm faptul că, pe parcursul reprizei secunde, CSU Petrom Sibiu a condus cu o diferenţă de 18 puncte.

Dinamoviştii au înscris mai mult din aruncări libere. Diferenţa mică din final nu se datorează relaxării oaspeţilor, ci unor aruncări de 3 puncte, la disperare, ale lui Simici, care au intrat în coş. Astfel, scorul final a fost de 78-85, sibienii obţinând două valoroase puncte în clasament.

În continuare vă prezentăm câteva aprecieri ale antrenorului emerit Mircea Vulc asupra acestei partide: **"Mă bucur că, în afara antrenorului Popa şi a jucătorului Simici, cei prezenţi la partidă - între care specialişti de marcă ai baschetului românesc, Mihai Nedef, Lonciu Davidescu, Biţă Stănculescu - au apreciat victoria noastră ca fără drept de apel. Reproşurile antrenorului Popa faţă de arbitraj sunt inoportune. Noi am jucat foarte bine în apărare şi, în aceste condiţii, atacul a câştigat în eficienţă. Au jucat foarte bine Claudiu Muntean, 9-6 la 3 puncte, Alecu, Tordai şi Pelger în atac. Eu am folosit mai mulţi jucători, tocmai pentru a le da încredere şi, chiar dacă a lipsit Alin Bâcov, am fost foarte mulţumit de Kovacs, şi în atac şi în apărare, Spânu, relativ bine şi, mai puţin, Lăpădat. Din păcate, din nou, Spasojevici nu a corespuns decât în faza de apărare, în atac fiind realmente penibil, 4-1 la aruncări libere. Cred, totuşi, că anul trecut el a reuşit să-şi depăşească propria condiţie, când înscria în jur de 20 de puncte, în acest an însă... Vreau să remarc bucuria pe care o am constatând că rezultatele muncii asidue, depuse în ultimele două săptămâni pentru eficientizarea apărării au dat roade".**

Să mai adăugăm că a crescut numărul marcatorilor, acesta atingând cifra 8. Au înscris: Tordai 29 (1x3), Muntean 22 (6x3), Pelger 14 (1x3), Kovacs 7, Alecu 6, Spânu 4, Lăpădat 2, Spasojevici 1.

De remarcat că şi la această deplasare toate costurile au fost suportate de către domnul Ilie Carabulea, patronul firmei Altassib.

PREMII MULTE ŞI MUZICĂ BUNĂ

Organizată de Federaţia Română de Autocross-show şi SC Belfast SRL (Club I.R.A.) şi găzduită de Palatus Sporturilor "Transilvania", "Gala Autocross-show" s-a bucurat de o prezenţă numeroasă, de "vină" fiind şi formaţiile care ţineau capul de afiş al spectacolului, L.A. şi André. Aproape trei mii de spectatori s-au înghesuit să asiste la acest ... show, alţi două sute rămânând pe afară. Vă lăsăm pe dumneavoastră să vă convingeţi de reuşita spectacolului din imaginile alăturate.

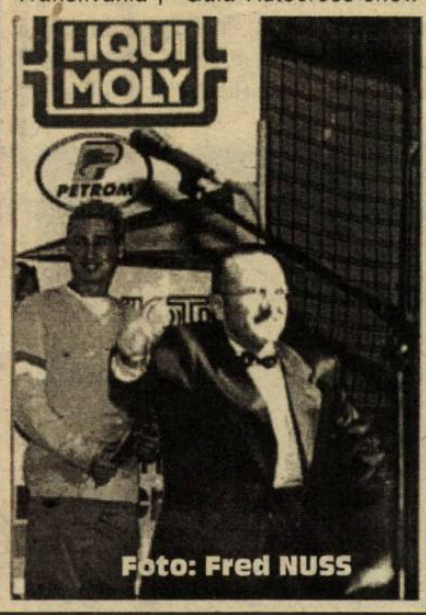

BIBLIOTECA „ASTRA"
SIBIU

Biblioteca „ASTRA" – SIBIU

TRIBUNA sporturilor

SUPLIMENT SĂPTĂMÂNAL DE INFORMARE SPORTIVĂ AL COTIDIANULUI INDEPENDENT "TRIBUNA"

Anul X, nr.504 | 14.02 - 20.02.2000 | 4 pagini, 600 lei

Baschet, div. A. masculin

Cu trei "răzeşi" plecaţi peste Prut, moldovenii n-au mai sărit pe cai, ci pe... curând

PoliMoldrom Iaşi - CSU Petrom Sibiu 61 - 89 (28 - 43)

● Un meci la discreţia oaspeţilor, de la început la sfârşit, o victorie lejeră, dar clară, datorită superiorităţii evidente a elevilor antrenorului Mircea Vulc, la toate capitolele ● Diferenţa de scor putea fi şi mai mare, dar gazdele au folosit "timpul comprimat", partida durând, după ceas, 65 de minute, cu tot cu pauză, în loc de 100 - 105 minute, în medie, cum este normal. Antrenorul emerit Mircea Vulc a început partida cu formaţia: Alecu, Pelger, Spânu, Tordai şi Spasojevici, pentru ca pe parcursul întâlnirii să ruleze întregul lot de jucători care a făcut deplasarea, fiecare din aceştia reuşind să şi înscrie ● PoliMoldrom Iaşi, după plecarea celor 3 jucători din Republica Moldova şi a lui Burlacu, este o formaţie, totuşi, promiţătoare, cu jucători tineri şi talentaţi, lipsiţi, însă, de experienţa competiţională ● Mai trebuie remarcată şi lipsa motivaţiei, care are drept cauză faptul că de la 1 februarie nu mai au sponsor, precum şi, plecarea antrenorului Dan Pavelescu ● A arbitrat cuplul Oprea-Roceanu, un meci care nu a ridicat nici un fel de problemă ● Următoarea partidă a CSU Petrom va avea loc pe teren propriu, sâmbătă, 19 februarie, de la ora 11, la Palatul Sporturilor "Transilvania", având ca adversar pe "U" Carbochim Cluj-Napoca ● Deplasarea a fost asigurată, în totalitate, de domnul Ilie Carabulea ●

Aşadar, o nouă victorie, aşteptată şi meritată, care confirmă faptul că CSU Petrom rămâne, în continuare, una din pretendentele la titlul de campioni naţionali. Vă prezentăm, în continuare, câteva aprecieri ale antrenorului emerit Mircea Vulc, legate de această partidă, dar şi de evaluarea în continuare, a şanselor echipei de a cuceri, pentru a doua oară consecutiv, titlul de campion naţional.

cont.în pag.4 **Octavian RUSU**

Schi alpin/ Cupa de Schi 2000 a Consulatului General al Republicii Federale Germania la Sibiu

111 schiori s-au întrecut la 14 categorii diferite

● concursul a fost, ca în fiecare an, o reuşită atât din punct de vedere organizatoric cât şi din cel al participanţilor ●

Pârtia Onceşti din Păltiniş a găzduit, sâmbătă, cea de-a cincea ediţie a Marelui Premiu al Consulatului General German la Schi Alpin, competiţie devenită deja tradiţională în rândul iubitorilor şi practicanţilor acestui sport.

Din cei 151 de concurenţi câţi se înscriseseră pentru această competiţiei la toate cele 14 categorii s-au prezentat, sâmbătă dimineaţa, doar 111, numărul participanţilor fiind vizibil scăzut, faţă de cei 130 care au concurat la ediţia precedentă.

Mai multe amănunte despre această competiţie puteţi citi în ziarul Tribuna de marţi, însă nu vom încheia înainte de a trece în revistă sponsorii concursului: Krupp Bilstein Compa, Krupp Arcuri Compa, Trans Car (Atlassib), Trident Prodcom, Limorom, Wilhelm Albert Impex, Verena Net, Ion Art Glass, WKS Steilmann, Ursus, Aquador, Profi Line SRL şi Tiffany, şi primii trei clasaţi la fiecare categorie de concurs.

cont.în pag.4 **Ovidiu Boica, Rareş Biţu**

Volei/ Partide de pregătire

CSŞ Astral pleacă, astăzi, la Bucureşti

♦ echipa sibiană a susţinut, joia trecută, o partidă de pregătire în compania Chimiei Rm. Vîlcea ♦

Voleibalistele de la CSŞ Astral vor pleca, astăzi, în Capitală, unde vor susţine, timp de două sau trei zile, o serie de partide de pregătire. "Luni (n.a. astăzi), vom juca cu Dinamo, iar marţi cu Metalul 33", afirma antrenorul echipei sibiene, Constantin Ioniţă. Tot dânsul ne-a declarat că, "în măsura posibilităţilor,vom încerca să mai găsim încă o echipă cu care să jucăm; acest program de partide de pregătire cu echipe de prim eşalon este menit de a ne pregăti atât pentru returul de campionat furtunos care ne aşteaptă, cât mai ales, sperăm noi, rigorilor primei divizii de volei feminin, unde sperăm că vom promova la finele actualului sezon".

În altă ordine de idei, CSŞ Astral a susţinut, joia trecută, o partidă de verificare, la Rm. Vîlcea, cu Chimia din localitate, pe care a învins-o fără drept de apel, 3-0 la seturi.

Mădălina Mănescu, Ovidiu Boica

Atletism / Interviu

"Sunt încrezătoare în şansa Danielei"

● declară antrenoarea sportivei, prof. Delia Bădescu-Olteanu ●

- Care este programul Danielei Cârlan în prezent?

- După finalele C.N. de sală din week-end-ul trecut, Daniela a rămas în Capitală pentru unele teste medicale, efectuate la Centrul Naţional de Medicină Sportivă, urmând ca (mâine n.a., astăzi) să revină în Sibiu pentru ca marţi să plecăm în cantonament la Băile Felix.

- Pentru ce aceste teste?

- În fiecare an, sportivii de performanţă sunt obligaţi să efectueze astfel de teste. În cazul Danielei, acestea au fost mult mai ample deoarece, în acest an, ea trece la seniorat, ceea ce implică probe de alergare mult mai lungi.

- Care este următorul concurs la care va participa Daniela?

- Acesta va avea loc în perioada 9 - 11 aprilie a.c., în Ungaria, şi se constituie într-un concurs de selecţie pentru "Cupa Europei" din vară. Până atunci, însă, ne vom pregăti, în continuare, la Băile Felix.

A consemnat,

cont.în pag.4 **Marius IONESCU**

Tenis/ Cupa "Ruxandra Dragomir"

Mihaela Sicoe s-a oprit în sferturi

Deşi pleca cu mari şanse de clasare pe unul din primele trei locuri la categoria 15 - 18 ani, Mihaela Sicoe, legitimată la C.T R & G s-a oprit în sferturi, fiind învinsă de braşoveanca Ioana Anghel, în două seturi, 6-4 7-5.

Marius IONESCU

cont.în pag.4

Fotbal/ Partidă de pregătire

Adi Demian a mai adus o victorie sibienilor

FC Inter - Cetate Deva 1 - 0 (1 - 0)

Arena din Şelimbăr a găzduit, sâmbătă, returul întâlnirii dintre divizionara "B" FC Inter şi Cetate Deva, lidera seriei a IV-a a "C"-ului. După 2 - 2, miercurea trecută, pe terenul vizitatorilor de sâmbătă, FC Inter a învins la limită, scor 1 - 0, graţie unui gol reuşit de Adi Demian în minutul 25, cu un şut de la limita careului mare.

Interiştii au început în formula Holom-Cornel Szeghedi, L. Cotora, Toader, Burdulean - I. Luca, Stănicescu, Dorin Zotincă, Demian - Galea, Marius Szeghedi, în partea secundă mai intrând Radu Neguţ, Adi Popa, Stoicov, Stănilă, Cl. Poplăcean, Marius Mihai şi Văcariu. Au lipsit portarul Florin Cotora, cel care acuză dureri la spate, şi Tolciu, cu entorsă.

●Adrian Văsîi, antrenor principal FC Inter: "A fost un test util, terenul bun permiţând, ambelor echipe, să construiască: scorul nu reflectă întocmai realitatea din teren, interiştii creându-şi alte ocazii de gol, însă a lipsit concentrarea în faza de finalizare; în ceea ce îi priveşte pe ceilalţi doi jucători veniţi în această iarnă, Iacob şi Vlasiu, aceştia nu au fost opriţi, existând, totuşi, varianta să semneze cu FC Inter în vară" ● Următoarea partidă de pregătire, interiştii o vor susţine, miercuri, cu Corvinul Hunedoara.

Ovidiu BOICA

D-ALE NOASTRE

Un comunicat al Federaţiei Române de Fotbal ne aduce la cunoştinţă că partida amicală dintre selecţionatele României şi Ucrainei, care trebuia să se dispute la Bucureşti, în 26 aprilie, a fost contramandată de ucrainieni. Federaţia română ne spune că faxul prin care a primit vestea nici măcar nu conţine vreo explicaţie a renunţării la partida ce se dorea un test din programul de pregătire pentru Campionatul European 2000. Tot Federaţia română ne spune, mai la vale, că ucrainenii au programat, exact la 26 aprilie, un joc amical cu selecţionata Bulgariei. Păi, asta-i explicaţia! Bulgarii au fost preferaţi românilor. Scurt. Motivele nu le mai căutăm că ne-am întrista şi mai tare.

Peluza a III-a

Conducerea F.R.F., învăţată cu "intervenţiile", a hotărât imediat să intervenim cu un protest la Federaţia internaţională, protest prin care să obţină respectarea înţelegerii făcută prin luna mai '99, sau măcar o sancţiune pentru surata sa din Ucraina.

La o lectură mai atentă a regulamentelor internaţionale, secretarul general adjunct, Cristian Bivolaru, a observat că "speţa" n-are nici în clin, nici în mânecă cu competenţele FIFA şi că rezolvarea se face pe linia directă Kiev - Bucureşti. Protestul fiind fără obiect, domnul Bivolaru a formulat şi a transmis la FIFA un fel de "înştiinţare", semnată personal şi motivată copilăreşte: "Atragem atenţia asupra a ceea ce sunt în stare nişte oameni (sic!), care nu respectă o corespondenţă oficială". Desigur, FIFA a luat aminte.

Acum, Federaţia noastră răsfoieşte calendarul internaţional ca să vadă cam ce echipe n-au nici o treabă la 26 aprilie şi sunt dispuse să vină până la Bucureşti, să joace un amical cu echipa României, care, de fapt, nu este echipa României, dar aşa îşi zice. Ca în Insula Afroditei. Şi, dacă tot e pusă pe căutări, Federaţia ar putea să rupă din timpul ei atât de bine drămuit şi să caute nişte explicaţii la toată tărăşenia cu "fenta" de ultim moment a fotbaliştilor ucraineni.

Mihai BRATU

Fotbal/ Partidă de pregătire

Medieşenii şi-au luat revanşa cu vârf şi îndesat

Gaz metan - Viromet Victoria 5 - 1 (4 - 1)

Desfăşurată pe terenul "Record", partida dintre Gaz metan şi Viromet Victoria a fost un bun prilej pentru medieşeni de a-şi lua revanşa după înfrângerea de săptămâna trecută, 2 - 1, într-o partidă desfăşurată în localitatea braşoveană.

Meciul a fost la discreţia liderului seriei a II-a a diviziei B, care a reuşit să-şi apropie victoria încă din prima repriză.

Golurile au fost realizate de Găldeanu (2), Boaru, Boroncoi şi Alex Zotincă, ultimul în repriza a II-a, respectiv Radu Negru.

Antrenorul Jan Gavrilă a început cu Roşca în poartă, Vasile, Ştefan, M. Lungu, Grosu şi Grigore în linia defensivă, la mijloc cu Callo, Boroncoi, Hanc şi Vitan, iar în atac cu Boaru şi Găldeanu, în partea secundă jucând în formula Filip - Ciurar, M. Stoica, Fl. Şomfălean, Andrei - Joo, Al. Zotincă, Szöke, P. Stoica (Gabor) - Balaban, Cl. Şomfălean.

De cealaltă parte, Marius Mărgărit a început cu Siclodi - Sabău, Farabo, Dan Popa, Onciu - Suciu, Beza, Stângu, Costraba - Radu Negru, Iulian Popa, în partea secundă intrând portarul Păun şi jucătorii de câmp: Blaj, Neghirlă, Antoniu şi Cocan.

● **Ilie Vlad,** preşedintele Gaz metan: "A fost un test util pentru ambele echipe; s-a jucat alert, cu garda jos, iar, chiar dacă s-a terminat 5 - 1 pentru noi, elevii lui Marian Mărgărit au fost un adversar bun".

● **Marian Mărgărit,** antrenor Viromet: "Medieşenii au câştigat, normal, pe merit; pentru mine, a fost un bun prilej să văd unele lacune din jocul elevilor mei".

Ovidiu B.

Fotbal în Europa în pag. 2

Mapamond sport în pag.3

HOT NEWS în pag. 2

Multe goluri şi un joc de calitate pe "Voinţa" în pag. 4

HOT NEWS

Atletism.Gabi Szabo, a doua victorie

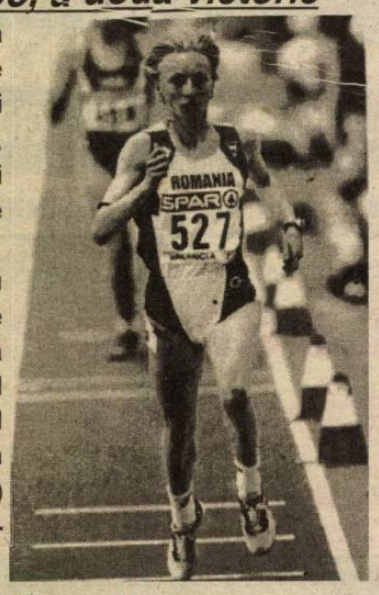

Atleta românca **Gabriela Szabo** a cîştigat, ieri, proba de 2.000 m din cadrul reuniunii atletice în sală de la Lievin, realizînd totodată şi cea mai bună performanţă a anului pe această distanţă.

Szabo a fost cronometrată cu timpul de 5 minute, 38 de secunde şi 76 de sutimi. Ea a fost urmată, în clasamentul probei de 2.000 m din cadrul reuniunii de la Lievin, de atleta rusă Olga Yegorova (5:39.30) şi de românca **Violeta Beclea-Szekely** (5:39.36).

Box.Gâlceavă între femei

Fiica fostului pugilist american George Foreman, Freeda, a anunţat că intenţionează să se consacre boxului şi să dispute o partidă în compania Lailei Ali, fiica lui Muhammad Ali, fost adversar al tatălui ei.

Freeda Foreman, în vîrstă de 23 de ani, a declarat că scopul său este să schimbe istoria şi să o învingă, prin KO, pe Laila Ali, făcînd referire la celebra partidă dintre George Foreman şi Muhammad Ali, care a fost pierdută de tatăl ei, în anul 1974.

Freeda Foreman, care şi-a părăsit locul de muncă, pentru a se consacra boxului, va fi cea de-a treia fiică a unui fost campion mondial la categoria grea, care urcă în ring, după Laila Ali şi Jacqui Frazier-Lyde, fiica lui Joe Frazier, care a debutat în cariera profesională la începutul acestei săptămîni.

Tenis.Graf şi Agassi se căsătoresc

Fosta jucătoare germană de tenis **Steffi Graf** şi tenismanul american **Andre Agassi** intenţionează să se căsătorească în această vară, cea mai probabilă dată fiind 14 iunie, a anunţat,ieri, publicaţia "Bild".

Potrivit publicaţiei citate, Graf, fosta lideră a clasamentului WTA şi Agassi, actualul număr unu mondial, au solicitat avocaţilor să redacteze contractul de căsătorie.

Publicaţia "Bild" a precizat că data de 14 iunie ar putea fi aleasă deoarece are o dublă semnificaţie. Agassi şi Graf şi-ar fi început relaţia pe 14 iunie 1999, dată la care fosta jucătoare germană îşi aniversează şi ziua de naştere. Presa germană a anunţat, în luna ianuarie, că Agassi şi Graf s-ar fi căsătorit în secret, în Hawaii, fosta lideră a clasamentului WTA dezmiţind însă aceste afirmaţii.

La o întrebare adresată de un jurnalist, referitoare la căsătoria sa cu Steffi Graf, Agassi a răspuns că "A fost o petrecere la care au fost invitaţi 250 de prieteni. Responsabilii ATP şi WTA au invitat 20 dintre cei mai inteligenţi şi profesionişti ziarişti, care acoperă evenimentele organizate de cele două asociaţii de tenis. Sînt dezolat, dumneavoastră nu aţi fost printre ei".

Tenis.Spârlea eliminată

Jucătoarea română de tenis **Irina Spîrlea** a ratat, calificarea în semifinalele turneului feminin de la Paris, dotat cu premii în valoare totală de 535.000 de dolari.

Spîrlea a fost învinsă, cu scorul de 4-6, 6-4, 6-2, de jucătoarea rusă Anna Kournikova, cap de serie numărul patru.

Într-o altă partidă din cadrul sferturilor de finală ale turneului de la Paris, disputată vineri, franţuzoaica Julie Halard, cap de serie numărul trei, a învins-o, cu scorul de 6-2, 6-4, pe compatrioata sa Nathalie Dechy.

Programul TV România 1

Luni, 14 februarie

12.00 Tatăl rătăcit (r); 13.35 Studioul şlagărelor; 14.00 Jurnal; 14.15 TVR Craiova; 15.00 PRO Patria; 16.00 Emisiune în limba maghiară; 17.30 Agenţia de plasare; 18.00 Corect! 18.05 Doi băieţi, o fată şi o pizzerie (ep. 19); 18.30 Aproape ca acasă (ep. 3); 19.00 Avamprmieră ştiri; 19.05 Amintiri din sec. 20; 19.10 Sunset Beach (ep. 628); 20.00 Jurnal *Meteo;**Sport;** 20.50 Selecţia naţională Eurovision; 21.00 Felicity (ep. 21); 21.45 Cu ochii'n 4; 22.15 Justiţie militară (ep. 8); 23.05 Jurnalul de noapte; 23.20 Recurs la morală; 0.05 Marele jazz.

Marţi, 15 februarie

7.00 Matinal naţional; 9.00 TVR Iaşi; 10.00 Acum, poţi afla...! (r); 10,30 Agenţia de plasare (r); 11.00 TVR Cluj-Napoca; 12.05 Justiţie militară (r); 12.55 TVR Timişoara; 14.00 Jurnal; 14.15 CiberFun. Lumea PC; 14.30 Repere sacre *Mănăstirea Antim; 15.00 Oameni ca noi; 15.30 Convieţuiri...sub aripa muzeii!; 16.00 Emisiune în limba maghiară; 17.00 Dor *La Obreja-ntr-o grădină...; 17.30 Scuzaţi! Pardon! Mersi!; 18.00 Corect!; 18.05 Doi băieţi, o fată şi o pizzerie (ep. 20); 18.30 Aproape ca acasă (ep. 4); 19.00 Avanpremieră ştiri; 19.05 Amintiri din secolul 20; 19.10 Sunset Beach (ep. 629); 20.00 Jurnal *Meteo ***Sport**; 20.50 Selecţia naţională Eurovision; 21.00 Telecinemateca *Onoarea familiei Prizzi (SUA, 1985, cu Jack Nicolson, Kathleen Turner, Anjelica Huston, Robert Loggia); 23.05 Nu trageţi!; 23.20 Jurnalul de noapte; 23.35 A-Facerea; 0.20 7 Arte.

Miercuri, 16 februarie

7.00 Matinal naţional; 9.00 TVR Iaşi; 10.00 Dor (r); 10.30 Scuzaţi! Pardon! Mersi! (r); 11.00 TVR Cluj-Napoca; 12.00 Punct ochit (r); 13.00 TVR Timişoara; 14.00 Jurnal; 14.15 CiberFan; 14.30 Evrika!; **15.00 Campionatele Europene de patinaj artistic. Gala laureaţilor (r);** 16.00 Ecoturism; 16.30 Medicina pentru toţi; 17.00 Hora satului; 17.30 Impas în doi; 18.00 Corect!; 18.05 Doi băieţi, o fată şi o pizzerie (ep. 21); 18.30 Aproape de casă (ep. 5); 19.00 Avanpremieră ştiri; 19.05 Amintiri din secolul 20; 19.10 Sunset Beach (ep. 630); 20.00 Jurnal *Meteo ***Sport**; 20.50 Selecţia naţională Eurovision; 21.00 (La datorie (SUA, 1986); 22.30 În flagrant; 23.05 Jurnalul de noapte; 23.20 Lumea dansului; 0.20 Cafe Corso.

Joi, 17 februarie

7.00 Matinal naţional; 9.00 TVR Iaşi; 10.00 Hora satului (r); 10.30 Impas în doi (r); 11.00 TVR Cluj-Napoca; 12.05 Tezaur folcloric (r); 12.55 TVR Timişoara; 14.00 Jurnal; 14.15 CiberFan; 14.30 Destinul unei naţiuni; 15.00 Convieţuiri; 16.00 Pentru dv., doamnă!; 17.00 La telefon, muzica populară!; 17.30 Casa mea; 18.00 Corect!; 18.05 Doi băieţi, o fată şi o pizzerie (ep. 22); 18.30 Aproape de casă (ep. 6); 19.00 Avanpremieră ştiri; 19.05 Amintiri din secolul 20; 19.10 Sunset Beach (ep. 631); 20.00 Jurnal *Meteo ***Sport;** 20.50 Selecţia naţională Eurovision; 21.00 Moştenirea (ultimul episod); 21.50 Reflecţii rutiere; 22.05 Teatru liric; 23.05 Jurnalul de noapte; 23.20 Punct ochit.; 0.20 Rock la miezul nopţii.

Vineri, 18 februarie

7.00 Matinal naţional; 9.00 TVR Iaşi; 10.05 O vedetă cu cântece(r); 10.35 Casa mea (r); 11.05 TVR Cluj-Napoca; 12.05 Moştenirea (r); 12.55 TVR Timişoara; 14.00 Jurnal; 14.15 CiberFun; 14.30 Tribuna partidelor parlamentare; 15.00 Scena; 15.30 Emisiune în limba germană; 17.00 O vedetă cu cântece; 17.30 Cuvânt pentru necuvântătoare; 18.00 Corect!; 18.05 Doi băieţi, o fată şi o pizzerie (ep. 23); 18.30 Aproape de casă (ep. 7); 19.00 Avanpremieră ştiri; 19.10 Sunset Beach (ep. 632); 20.00 Jurnal *Meteo ***Sport;** 29.50 Selecţia naţională Eurovision; 21.00 Omul de nicăieri (s); 21.50 Ştirile de sâmbăta asta; 22.20 Culise; 23.05 Jurnalul de noapte; 23.15 Schimanschi: La limită (Germania, 1997).

Sâmbătă, 19 februarie

7.00 Ştirile de sâmbăta asta (r); 7.30 Omul de nicăieri (r); 8.20 Dinastia Strauss (ep. 2); 9.10 101 dalmaţieni (desene animate); 9.30 Tin-Tin (desene animate); 10.00 Acum poţi afla...; 10.30 Vă place filmul?; 11.00 Art-Mania; 12.00 Garantat 100%; 12.45 Muzica da capo al fine; 13.30 Lumea şi noi; 14.00 Arca Marinei...poposeşte în lumea necuvântătoarelor; 16.00 Auto Club; 16.30 1999: an de excepţie pentru sportul românesc; 17.20 Teleenciclopedia; 18.05 Mare schimbătoare (s); 19.00 Perechea potrivită; 19.30 Carol şi compania (s); 20.00 Jurnal *Meteo ***Sport;** 20.30 Asalt strategic (SUA, 1998); 22.00 Dr, Quinn (ep. 18); 22.50 Jurnal; **22.55 Duminica sportivă;** 23.05 Nouă ninja şi jumătate (SUA, 1991); 0.40 Rock la "Cina".

Duminică, 20 februarie

7.00 Ceasul deşteptător; 8.00 Universul credinţei; 9.00 Regele Leu, Timon şi Pumbaa (desene animate); 9.30 Kiki, Riki, Miki; 11.00 Viaţa satului; 12.30 Tezaur folcloric; 13.20 De luni până duminică; 14.00 Naţional TV Bingo Liberty; 17.00 Blankenese (ep. 16); 17.55 Spectacolul lumii văzul de Ioan Grigorescu; 18.25 Trupa de şoc; 19.00 Perechea potrivită; 19.30 21; 20.00 Jurnal * Meteo ***Sport**; **20.30 Duminica sportivă;** 20.40 Patrula de siguranţă (SUA, 1998); 22.10 Premiile Grammy; 23.10 Jurnal; 23.15 Pe faţă; 0.15 O seară cu Monica Anghel şi invitaţii săi.

Fotbal

Priviri indiscrete în culisele diviziei D

3. După un start total nefericit (1-1 pe propriul teren cu Construcţii şi 1-3 pe arena metalurgiştilor mârşeni), echilibrata şi galonata garnitură **Sparta Mediaş** - deşi confruntată cu multiple dificultăţi de ordin financiar - şi-a reintrat în cadenţa de mare regularitate cu care ne obişnuise în anterioarele sezoane, reuşind în continuare să parcurgă un traseu extrem de fast şi exact, soldat cu o.suită de opt izbânzi succesive, între ele relevante fiind cele obţinute în deplasările de la Cisnădie, Sibiu (cu CFR Retezat), Ocna Sibiului şi în fieful Geromedului, ce au propulsat-o - datorită golaverajului - doar pe a doua treaptă a clasamentului, dar cu şanse mari de a trece în fruntea lui. Înfrângerea la limită (0-1), suferită la Agnita, egalurile de la Sibiu (cu ASA şi din nou Construcţii), dar mai ales remiza de acasă cu lidera topului, au distanţat-o la 3 puncte de aceasta, dacă luăm strict în calcul clasamentul adevărului.

Pregătită cu pricepere şi deosebit tact pedagogic de antrenorul Marius Marin (acesta apărând deseori şi în calitate de jucător în linia mediană a elevilor săi), formaţia medieşeană - în ciuda structuralelor remanieri suferite - a rămas aceeaşi fidelă adeptă şi practicantă a unui fotbal cursiv, spectaculos, cu multiple pase dintr-o bucată, suficient de precise, urmate de atacuri învăluitoare, rapide şi percutante, cu adevărate schimbări de direcţie, ce au descumpănit apărările adverse, silite de multe ori să cedeze. Faţă de anii trecuţi şi defensiva a devenit mult mai promptă în intervenţii, sigură şi tenace, în cele 19 confruntări primind doar 13 goluri, dovedindu-se cea mai redutabilă din întregul eşalon.

Cele 39 de goluri efectiv înscrise (a câştigat la masa verde cu 3-0 partida cu Textila, pentru neprezentarea acesteia la Mediaş) au fost marcate de 10 combatanţi. Lider autoritar este S. Szasz cu 16 reuşite, urmat de F. Popa cu 8, M. Popa (4), R. Pex, V. Tănase, T. Dabai şi O. Noian cu câte două, S. Avram, N. Iusan şi G. Proştea, fiecare cu câte una.

Suficient de multe deficienţe în domeniul disciplinar. Lotul a strâns în toamnă 40 cartonaşe galbene. Refractarii G. Proştean (cu 7 avertismente), M. Piştea (6) şi M. Popa (5) executând pentru cumul 4 etape de suspendare. Din cei 3 eliminaţi (M. Lupu et.2), M. Piştea (et.11) şi L. Dragoman (et.18), primul a fost suspendat, pentru fapta comisă, pe o perioadă de 6 etape.

Iată lotul din care antrenorul Marius Marin şi-a recrutat de obicei unsprezecele de bază: I. Nicolae, M. Lupu, A. Manta, G. Proştean, V. Tănase, M. Piştea, M. Marin, T. Dabai, S. Avram, F. Popa, S. Szasz, M. Popa, R. Pex, O. Noian, L. Dragoman, N. Tuşan, T. Beldean, N. Mureşan.

M.V.

Fotbal în Europa

GERMANIA- etapa a 20-a

Arminia Bielefeld - FC Kaiserslautern
1-2 (1-1); Au marcat: Weissenberger '36 / Harry Koch '38, Buck '90
Werder Bremen - Hertha BSC Berlin
4-1 (3-0); Au marcat: Trares '8, Baumann '17, Eilts '20, Ailton '78 / Alves '50
Borussia Dortmund - SSV Ulm
1-1 (1-0); Au marcat: Herrlich '21 / Bodog '60
Hansa Rostock - VfL Wolfsburg
1-1 (1-0); Au marcat Brand '24 / Sebescen '66
Bayer Leverkusen - VFB Stuttgart
1-0 (0-0); A marcat: Rink '69
Unterhaching - Bayern München
0-2 (0-0); Au marcat: Paulo Sergio '72, Scholl '90
MSV Duisburg - Eintracht Frankfurt
2-3 (1-2); Au marcat: Reiss '45, '90 / Sobotzik '19, '27, Gebhardt '89.

Primele locuri în clasament:

1. Bayern München	43	20
2. Bayer Leverkusen	40	20
3. Hamburg SV	35	19
4. Werder Bremen	32	20
5. Kaiserslautern	30	20

ANGLIA-etapa a 25-a

Newcastle United - Manchester United
3-0 (1-0); Au marcat: Ferguson '26, Shearer '76, '82
Leeds United - Tottenham Hotspur
1-0 (1-0);A marcat: Kewell '23
Chelsea Londra - Wimbledon
3-1 (0-0); Au marcat: Poyet '79, Weah '80, Morris '90 / Lund '73
Coventry City - Sunderland
3-2 (3-0); Au marcat: Keane '2, Hadji '13, Roussel '18 / Phillips '57, Rae '88
Everton - Derby County
2-1 (2-0); Au marcat: Moore '24, Ball '45 (penalti) / Nimni '59
Sheffield Wednesday - Southampton
0-1 (0-1); A marcat: Tessem '26
Watford - Leicester City
1-1 (0-1); Au marcat: Wooter '47 / Elliot '39
West Ham United - Bradford
5-4 (2-2); Au marcat: Sinclair '35, Moncur '43, Di Canio '65 (penalti), Cole '70, Lampard '83 / Windass '30, Beagrie '45 (penalti), Lawrence '47, '51.

Primele locuri în clasament:

1. Manchester United	53	24
2. Leeds United	50	24
3. Arsenal	44	24
4. Liverpool	44	24
5. Chelsea	43	25

Cupa FRANŢEI- 16-imi

Saint-Etienne - Lorient (D2)
0-0; 3-4 după lovituri de departajare
Besancon (D3) - Strasbourg
2-2; 2-4 după lovituri de departajare
Niort (D2) - Cannes (D2) 0-3
Amiens (D2) - Laval (D2)
1-1; 5-3 după lovituri de departajare
Olympique Lyon - Troyes 1-0
Olympique Marseille - Gueugnon (D2) 3-4
Red Star (D3) - Le Havre 1-0
Thouars (D3) - AS Monaco 1-2
Porto Vecchio (amatori) - Girondins Bordeaux 1-4
Saint-Quentin (amatori) - Metz
1-3 după prelungiri
Les Herbiers (amatori) - Rennes 0-4
Baume-les-Dames (amatori) - Paris Saint Germain 0-2
Montceau-les-Mines (amatori) - Nantes 0-6
Nîmes (D2) - Toulouse (D2) 1-0
Pontivy (amatori) - Valence (D2) 2-1
Calais (amatori) - Langon Castets (amatori) 3-0

BELGIA- etapa a 23-a

Mouscron - Genk 5-0
Beveren - La Gantoise 0-1
Saint-Trond -RSC Anderlecht 0-4
Lierse - Westerlo 7-0
Lommel - FC Malines 0-2
Geel - GB Anvers 0-2
Lokeren - Alost 5-1

Primele locuri în clasament:

1.RSC Anderlecht	51	22
2.FC Bruges	42	21
3.Standard Liege	41	22
4.Lierse	41	23
5.La Gantoise	40	23

ITALIA-etapa a 21-a

Fiorentina - Udinese
1-1 (0-0); Au marcat: Batistuta '71 / Jorgensen '62
Internazionale Milano - AC Torino
1-1 (1-1); Au marcat: Vieri '32 / Mendez '20
Juventus Torino - Lecce
1-0 (1-0); A marcat: Zidane '24
Perugia - AS Roma
2-2 (0-2); Au marcat: Olive '55, '81 / Nakata '25, Montella '42 (penalti)
Piacenza - Reggina 0-0
Venezia - Cagliari
3-0 (0-0); Au marcat: Ganz '47, '56, Orlandini '88.

Partidele Bari - Verona (scor 1-1) şi Bologna - AC Milan (scor 2-3) s-au disputat sîmbătă.

În clasament conduce formaţia Juventus Torino, cu 44 de puncte, urmată de formaţiile Lazio Roma, cu 42 de puncte (un joc mai puţin) şi AC Milan, cu 41 de puncte.

SPORT MAPAMOND - SPORT MAPAMOND

TURNEUL CELOR 6 NAŢIUNI LA RUGBY (EDIŢIA I)

În 1823, când elevul britanic William Webb Ellis a înhăţat mingea cu mâna în timpul unui meci de fotbal şi a purtat-o până în poarta adversă, nu avea habar că a pus bazele unui nou sport. Acesta s-a numit rugby, după numele şcolii în curtea căreia s-a petrecut henţul lui Ellis. Orgolioşii irlandezi pretind că, de fapt, acesta nu a inventat nimic, el demonstrându-le colegilor regulile unui joc naţional. Se spune că tatăl lui Ellis, în timp ce făcea parte dintr-un detaşament al Cavaleriei Engleze detaşat în Irlanda, a asistat la "Caid", sport foarte asemănător cu rugby-ul de astăzi, care se trăgea şi el dintr-un joc purtat de romani, numit "Harpastum".

✶ Dacă actul de naştere al rugby-ului este neclar, istoria Turneului celor 5 Naţiuni este cunoscută, deşi este asemănătoare zicalei cu cei patru evanghelişti. De fapt, denumirea oficială a competiţiei este "The International Championships", oamenii preferând să-l numească după numărul participantelor. Cu 14 ani înaintea primei Olimpiade moderne, în 1882, s-a disputat prima ediţie a turneului. De atunci, până în 1910, când Franţa a fost primită, competiţia s-a disputat între cele patru reprezentative britanice: Ţara Galilor, Scoţia, Irlanda şi Anglia. "Cocoşii" nu au făcut însă prea mulţi pui în Turneu, ei fiind excluşi din 1931 până în 1947, din pricina slabei calităţi a jocului şi a faptului că jucătorii francezi erau plătiţi, la nivel de cluburi, în timp ce britanicii erau amatori.

Nu întotdeauna însă, supuşii Reginei au jucat doar de amorul artei. În 1897 şi 1898, galezii au fost lăsaţi pe afară, pentru că însuşi căpitanul lor, Arthur Gould, primise o donaţie. El a fost considerat profesionist, problema rezolvându-se doar odată cu retragerea sa. Şi englezii au stat pe tuşă, în 1888 şi 1889, din cauza afilierii lor la federaţia rivală, International Board. Cele două conflagraţii mondiale au sugrumat Turneul celor 5 Naţiuni, iar în 1972, din cauza războiului civil din Irlanda de Nord, două partide programate în Dublin nu au fost jucate.

✶ Fiecare echipă a avut perioade de dominaţie, de-a lungul timpului. Hegemonia Angliei la sfârşitul veacului trecut a fost urmată de vremuri în care Scoţia şi Ţara Galilor şi-au împărţit puterea. Englezii au recâştigat sceptrul începând din 1911, timp de un deceniu fiind greu de învinşi. Turneul a fost foarte echilibrat după cel de-al doilea război mondial (în care au pierit 111 internaţionali din cele 5 selecţionate), anii '70 aducând ascensiunea Ţării Galilor. Franţa a trebuit să aştepte 44 de ani până la prima sa victorie, înregistrată în 1954, chiar şi atunci ei împărţind gloria cu Anglia şi Ţara Galilor. Această situaţie a fost posibilă deoarece până în 1993 clasamentul era calculat doar în funcţie de numărul de puncte obţinute, esaverajul neavând nici o importanţă. Din acest motiv, în 1973 s-a întâmplat să existe 5 învingătoare, fiecare echipă câştigând câte două partide.

✶ Din 2000, Italia a fost primită în conservatoarea competiţie. Decizia a fost controversată, având în vedere că "macaronarii" au pierdut anul trecut cu 101-0 în faţa Africii de Sud. Apoi au primit 196 de puncte în cele trei meciuri din grupele Campionatului Mondial, dintre care 100 de la rezervele Noii Zeelande. Este o încercare de a deschide o poartă pentru alte ţări cu valoare în rugby, după ce România a pierdut această şansă la sfârşitul anilor '80.

Anul trecut, după ce fusese suspendată timp de 24 de ore imediat înaintea începerii Turneului celor 5 Naţiuni, Anglia a pierdut trofeul în ultimul minut al jocului cu Ţara Galilor. Atunci, încercarea reuşită a galezului Scott Gibbs a oferit victoria Scoţiei, care trecuse cu o zi înainte de Franţa, chiar la Paris. Printr-o ciudată întâmplare, povestea Turneului celor 5 Naţiuni a început tot cu un meci Anglia - Ţara Galilor, desfăşurat pe stadionul Saint Helens din Swansea, partidă câştigată de inventatorii jocului cu 26-0.

Mai vechi decât olimpismul modern, Turneul celor 5 Naţiuni a ieşit din scenă anul trecut pentru a intra în legendă.

✶ În prima etapă s-au înregistrat următoarele rezultate: Italia - Scoţia 34-20
Anglia - Irlanda 50-18
Ţara Galilor - Franţa 3-36

Sunt de făcut două remarci: italienii, debutanţi în această competiţie de tradiţie, au furnizat o mare surpriză învingând chiar pe deţinătoarea trofeului, iar francezii au izbutit prima victorie pe terenul galezilor.

Etapa a doua (19.02) programează partidele:
Franţa - Anglia
Ţara Galilor - Italia
Irlanda - Scoţia

Sport şi frumuseţe = bani...

Când spui Anna Kurnikova, te gândeşti în primul rând la fizicul frumoasei jucătoare din Rusia, la modul cum îşi azvârle coada bălaie de pe un umăr pe celălalt, într-un gest aproape reflex, şi abia apoi la performanţele ei de pe terenurile de tenis. Acest calcul probabil că şi-l va fi făcut şi ea, din moment ce a reuşit să fie cea mai fotografiată, cea mai mediatizată jucătoare din circuitul feminin, în ciuda faptului că încă nu a câştigat nici un turneu.

Nu spune nimeni că nu este o bună sportivă, dovadă fiind prezenţa ei cu regularitate între primele 15 din lume, ori titlul mondial cucerit ca junioară, în urmă cu patru ani. La nici 19 primăveri, Anna Kurnikova reuşeşte să adune 15 milioane de dolari într-un an, din care banii câştigaţi efectiv pe terenurile de joc nu reprezintă decât a douăsprezecea parte. Cum este posibil aşa ceva, se întreabă oricine? Răspunsul este însă foarte simplu: din publicitate. Contractul de exclusivitate cu firma Adidas, care a creat deja câteva modele speciale pentru ea - vă mai amintiţi de acea rochiţă galbenă, cu care făcea furori vara trecută? - i-a adus o mare parte din acea sumă.

Pe lângă performanţele financiare ale Annei, steaua argentiniencei Gabriela Sabatini, considerată, până acum câţiva ani, campioană în materie, pare să fi apus demult. În întreaga sa carieră, Gabi a adunat nouă milioane de dolari din tenis şi doar de trei ori pe atât din reclame...

Alături de frumuseţea cu care a înzestrat-o natura, Anna ştie să atragă atenţia şi prin alte mijloace. Stabilită de 7 ani în Florida, blonda rusoaică pare să fi învăţat tainele publicităţii de la americani chiar mai repede decât tenisul predat de faimosul antrenor Nick Bollettieri. Începând cu mediatizata pereche pe care o face cu mama sa, Alla - cele două părând mai degrabă colege - şi continuând cu avalanşa de relaţii cu vedete ale sportului alb şi nu numai.

Considerată, mult timp, iubita hocheistului Serghei Feodorov, apoi ca având o idilă ba cu Ronaldo, ba cu un alt hocheist celebru, Pavel Bure, Anna a fost văzută la Melbourne sărutându-se cu Mark Philippoussis, în maşina acestuia. Făcându-şi un obicei din a nega toate dezvăluirile presei, ori de a le minimaliza ("eu şi Serghei am fost şi suntem doar amici"), Kurnikova a mai aruncat încă o bombă: "Nu-mi voi pierde virginitatea decât cu alesul vieţii mele şi numai după căsătorie".

Protagonistele "Ligii Campionilor"

Valencia

Club spaniol prestigios, creat în 1919, are în palmares 4 titluri naţionale, 6 Cupe, Cupa Cupelor ('80), Cupa UEFA ('62, '63), Supercupa Europei ('80).

Argentinianul Hector Cuper (43 ani) are la dispoziţie următorul lot de jucători: Jorge Bartual Medina (28 ani, 1,82 m, 84 kg), Santiago Canizares (30 ani, 1,81 m, 78 kg), Andreas Padop (26 ani, 1,84 m, 77 kg) - **portari**; Jocelyn Angloma (francez, 34 ani, 1,80 m, 70 kg), Joaquim Björklund (suedez, 28 ani, 1,84 m, 81 kg), Francisco Camarasa (32 ani, 1,83 m, 75 kg), Amedeo Carboni (italian, 34 ani, 1,80 m, 73 kg), Miroslav Djukici (iugoslav, 33 ani, 1,77 m, 75 kg), Daniel Fagiani (argentinian, 25 ani, 1,74 m, 75 kg), Alain Roche (francez, 32 ani, 1,82 m, 80 kg), Mauricio Pellegrino (argentinian, 28 ani, 1,93 m, 84 kg), Miguel Angel Soria (25 ani, 1,82 m, 75 kg) - **fundaşi**; David Albeida Quiles (22 ani, 1,81 m, 77 kg), Miguel Angel-Anguio (22 ani, 1,80 m, 74 kg), Francisco Javier Farinos (21 ani, 1,73 m, 69 kg), Gerard Lopez Segu (20 ani, 1,80 m, 70 kg), Christian Killy Gonzales (argentinian, 25 ani, 1,75 m, 71 kg), Gaizka Mendieta (25 ani, 1,73 m, 69 kg), Luis Milla Aspas (33 ani, 1,73 m, 69 kg), Denis Şerban (român, 23 ani, 1,72 m, 68 kg) - **mijlocaşi**; Adrian Ilie (român, 25 ani, 1,80 m, 74 kg), Claudio Javier Lopez (argentinian, 25 ani, 1,78 m, 75 kg), Oscar Garcia Junyent (26 ani, 1,82 m, 76 kg), Juan Gines Sanchez (27 ani, 1,73 m, 72 kg), Goran Vlaovici (croat, 27 ani, 1,78 m, 75 kg) - **atacanţi.**

Borussia Dortmund

Fondată în 1909, echipa germană a cucerit cinci titluri, două Cupe, trei Supercupe ale Europei, Cupa Cupelor ('66), CCE ('97), o Cupă Intercontinentală.

Antrenorul Micjael Skibbe (34 ani) este cel mai tânăr tehnician, având la dispoziţie următorul lot: Wolfgang De Beer (35 ani, 1,85 m, 90 kg), Jens Lehman (30 ani, 1,87 m, 80 kg) - **portari**; Karsten Baumann (30 ani, 1,83 m, 78 kg), Wolfgang Feiersinger (austriac, 34 ani, 1,83 m, 76 kg), Jürgen Kohler (34 ani, 1,88 m, 84 kg), Alfred Nijhuis (olandez, 33 ani, 1,86 m, 86 kg), Stefan Reuter (33 ani, 1,81 m, 75 kg), Jörg Sauerland (23 ani, 1,84 m, 77 kg), Christian Wörns (27 ani, 1,84 m, 80 kg) - **fundaşi**; Otto Addo (ghanez, 24 ani, 1,89 m, 78 kg), Sergej Barbarez (bosniac, 29 ani, 1,86 m, 80 kg), Vladimir But (rus, 22 ani, 1,84 m, 80 kg), Leonardo Santos Dede (brazilian, 21 ani, 1,76 m, 66 kg), Aparecido Evanilson (brazilian, 24 ani, 1,81 m, 67 kg), Sead Kapetanovici (bosniac, 27 ani, 1,81 m, 73 kg), Andreas Möller (32 ani, 1,80 m, 75 kg), Christian Nerlinger (26 ani, 1,82 m, 79 kg), Lars Ricken (23 ani, 1,78 m, 72 kg), Miroslav Stevici (iugoslav, 29 ani, 1,79 m, 73 kg) - **mijlocaşi**; Fredi Bobic (29 ani, 1,88 m, 77 kg), Heiko Herrlich (29 ani, 1,86 m, 83 kg), Viktor Ikpeba (nigerian, 26 ani, 1,74 m, 69 kg), Giuseppe Reina (italian, 27 ani, 1,80 m, 75 kg), Ibrahim Tanko (ghanez, 2 ani, 1,78 m, 77 kg) - **atacanţi.**

Fotbal/ Partidă de pregătire

Multe goluri şi un joc de calitate pe "Voinţa"

CSU Mecanica - Şoimii Danco 2 - 5 (1 - 1)

Sâmbătă, pe stadionul "Voinţa", cele două divizionare "C" sibiene au susţinut o nouă partidă de pregătire, la finele căreia victoria a revenit mult mai titratei Şoimii Danco.

Scorul a fost deschis de **Forgacs**, pentru CSU Mecanica, în minutul 5, în urma unei lovituri libere de la circa 35 metri. Apărarea echipei Şoimii a făcuţ pasul la ofsaid şi atacantul universitarilor a punctat, deşi se afla în poziţie de afară din joc. După o combinaţie Ştef - Scridon - **Popuşoi**, ultimul avea să restabilească egalitatea în minutul 25, scor cu care s-a încheiat prima parte a jocului.

La reluare, peste 5 minute, **George Popescu** avea să aducă pe Şoimii Danco în avantaj după ce a scăpat singur cu portarul, în urma unei faze create de Stanciu. Studenţii reuşesc să egaleze două minute mai târziu prin acelaşi **Bela Forgacs**, după care se rupe echilibrul şi, până la final, "şoimii" reuşesc să mai înscrie de 3 ori, prin **Stanciu** (62 - lob peste portar de la circa 20 metri) şi **Adi Petre** (66 şi 75).

Directorul tehnic **Puiu Buburuz** şi antrenorul **Dan Călinescu** au început cu Pampea în poartă, Popuşoi, Floare, Radu Călin, Comăniciu şi M. Popa fundaşi, Scridon, Ştef şi Cocan în linia mediană, Adi Munteanu şi Huzoaică vârfuri. După pauză au intrat Pampea - Ciucă, Brumar, Mircea Giurcă (venit de la Motru), Panait (Turnu Măgurele) - Luci Ciobanu, Turc, Stanciu, I. Lucă - Adi Petre, G. Popescu, pe parcurs mai intrând Năstase şi Popa. Au lipsit I. Mărginean (hematom la ochi), Marinac (aflat la Piteşti pentru un examen), A. Rădulescu (suspect de ruptură de muşchi abdominali), precum şi portarii Dangl şi Popşor.

De cealaltă parte, antrenorii **Alexandru Stoian** şi **Ion Gheorghe** au început cu Palencsar - Gherase, Moraru, Poşa, Bujac - R. Mureşan, Forgacs, State, Damian - Corfaru şi Marcu, ultimul revenit după ce a efectuat pregătirea cu FC Inter.

● Jucătorilor de la Şoimii Danco le-au fost acordate două zile libere, următorul antrenament urmând a se desfăşura marţi, de la ora 16. Această măsură a fost motivată prin faptul că, de la coborârea din cantonamentul de la Păltiniş, miercurea trecută, jucătorii nu au beneficiat de nici o zi liberă.

● Programul următor al partidelor de pregătire pentru Şoimii Danco cuprinde întâlniri cu **Industria Sârmei Câmpia Turzii** (deplasare, 16 februarie), **CSU Mecanica** (17 februarie), **Electro Bere Craiova** (deplasare, 19 februarie, şi "acasă", pe 23 februarie) şi **FCM Vâlcea** (la Călimăneşti, pe 26 februarie).

Ovidiu BOICA

Baschet juvenil

Pentru juniori - una caldă şi două reci

Sâmbătă, 12 februarie a.c., juniorii de la CSŞ Mediaş au disputat încă o etapă din campionat. Astfel, junioarele II, conduse de pe margine de prof. **Aurelia Sotia**, au pierdut în deplasare la Tg. Mureş cu scorul de 62 - 56 (27 - 31). De la medieşence s-au remarcat **Csendar** (20 p), **Knall, Crăciun** şi **Barbu,** autoare a câte 10 puncte.

Într-un alt meci, juniorii de la CSŞ Mediaş au evoluat tot în deplasare, pierzând la echipa CSŞ Braşov cu scorul de 74 - 59 (36 - 32).

Deşi partida în sine a fost de o bună factură tehnico-tactică, cu faze spectaculoase de ambele părţi, sibienii au fost depăşiţi de gazde datorită atuului terenului. S-au remarcat: **Dragoş, Lotreanu** (20 p), **Horaţiu Simon, Mitrea,** autori a câte 10 puncte şi **Ştefan Butuc** (8 p).

Într-o partidă desfăşurată la Mediaş, juniorii II, conduşi de antrenorul **Radu Dan**, au câştigat greu în faţa echipei Pro Baschet Cluj, cu scorul de 61 - 54 (25 - 25).

La capătul unui meci gustat de asistenţă s-au remarcat, de la sibieni: **Mogot** (22 p), **Nemeş** (15 p), **Negrilă** (10 p), **Voine** (8 p) şi **Băilă** (6 p).

Marius IONESCU

"Sunt încrezătoare în şansa Danielei"

urmare din pag.1

- Care este obiectivul Danielei pentru concursul din Ungaria?

- În primul rând o clasare în primele trei locuri cu echipa. Individual, nu cred că acest lucru este posibil deoarece pentru ea acesta este primul concurs pe distanţa de 20 km.

- Vă mulţumesc şi multă baftă!

- Şi eu vă mulţumesc! Daţi-mi voie, în final, să aduc mulţumiri atât în numele meu, cât şi al Danielei, Casei de Presă şi Editură "Tribuna", pentru premiul acordat cu ocazia premierii celor mai buni sportivi ai judeţului.

Mihaela Sicoe s-a oprit în sferturi

urmare din pag.1

"Deşi braşoveanca nu se număra printre favoritele turneului, ea a avut un atuu faţă de Mihaela, pregătindu-se, timp de trei luni, pe terenul pe care s-a desfăşurat competiţia", explică antrenorul sibiencei, **Ilie Giurgiu,** înfrângerea.

Prin clasarea în primele 8, sibianca s-a ales cu 50 de puncte în clasamentul în care ocupă şi după acest rezultat, locul 10.

"În prezent, Mihaela încearcă să ajungă pe podium într-un concurs rezervat senioarelor, care se desfăşoară tot în cadrul acestui turneu", ne-a mai declarat antrenorul tinerei tenismene.

Cu trei "răzeşi" plecaţi peste Prut, moldovenii n-au mai sărit pe cai, ci pe... curând

urmare din pag.1

"A fost jocul nostru în totalitate. Trebuia să câştigăm această partidă pentru a "rămâne în cărţi", deoarece mai avem şanse teoretice de a ajunge pe locul I, înainte de play-off. Mă bucur că am realizat faze de veritabil spectacol, aplaudate la scenă deschisă, din păcate de mult prea mai puţinii spectatori ca de obicei. Ieşenii nu ne-au solicitat prea mult în apărare, dovadă că în prima repriză nu am acumulat decât două faulturi. Am început jocul cu o apărare "om la om", după care constatând că gazdele nu înscriu din aruncări de afară, am trecut la apărarea în zonă, pe care am păstrat-o până la sfârşitul partidei. A ieşit, din nou, în evidenţă Spasojevici pentru jocul în faza de apărare şi pentru mingile câştigate. Pratic, a fost senator sub ambele panouri, reuşind multe recuperări şi având o eficienţă sporită în faza de atac, cu excepţia aruncărilor libere. Trebuie să-l remarc, de asemenea, pe Alecu, pe Tordai, care deşi a jucat mai puţin şi-a dat punctele, dar şi pe ceilalţi jucători. E drept în condiţiile unui meci uşor. De la ei Moscalu şi Anghel, "ultimii mohicani" din vechea gardă au fost cei mai buni.

Ceea ce dorim să realizăm este să câştigăm cele două meciuri, pe care le mai avem de disputat. Dacă câştigăm sâmbătă acasă cu Clujul, şi cu Piteştiul, sâmbăta următoare, iar, cum ar fi normal, ISA Piteşti ar pierde la Dinamo, deoarece în caz contrar, Dinamo nu mai intră în primele 4, putem termina pe locul I înaintea play-off-ului. Practic, ca să ieşim campioni trebuie să câştigăm o dată la Piteşti, fie acuma, fie eventual, în finală".

Pentru CSU Petrom au înscris: Spasojevici 26, Tordai (22 (3 x 3), Alecu 10 (1 x 3), Muntean 9 (1 x 9), Crăciun 6, Lăpădat 4, Rubint 4, Spânu 3 (1 x 33), Pelger 3 (1 x 3) şi Kovacs 2.

MARELE PREMIU AL CONSULATULUI GENERAL GERMAN LA SCHI ALPIN

urmare din pag.1

Slalom uriaş

Feminin (1987-1989)

1. Ana Lazăr
2. Antonela Cismaş
3. Anne-Marie Fleischer

Masculin (1987 - 1989)

1. George Barbu
2. Tiberiu Nartea
3. Andrei Grosaru

Feminin (1985-1986)

1. Luisa Bontea
2. Kerstin Baier
3. Bettina Heinrich

Masculin (1985-1986)

1. Johannes Wiecken
2. Ilie Mitea
3. Sorin Firiza

Feminin (1983-1984)

1. Sanda Nistor
2. Teodora Pologea
3. Cristina Boariu

Masculin (1983 - 1984)

1. Claudiu Amariei
2. Nicolae Maliţa
3. Petruş Barbu

Feminin (1981-1982)

1. Brânduşa Verde
2. Ioana Bera
3. Ioana Boeraş

Masculin (1981 - 1982)

1. Florentin Nicolae
2. Adrian Bontea
3. Răzvan Mărginean

Feminin (1968-1980)

1. Ştefania Vereş
2. Irina Oprean
3. Cristina Vasilescu

Masculin (1968-1980)

1. Ioan Nan
2. Iulian Făgeţan
3. Guţă Almăjan

Feminin (1958 - 1967)

1. Barbel Engerer
2. Dorina Grosaru
3. Carmen Radu

Masculin (1958 - 19670

1. Adrian David
2. Petrişor Dinu
3. Peter Arpad

Feminin (1910 - 1957)

1. Viorica Boeraş
2. Elena Fesan 3. Daniela Amariei

Masculin (1910 - 1957)

1. Petru Rontea
2. Octavian Mirescu
3. Maier Miclăuş

Hochei pe gheaţă / Liga Naţională

Dublă victorie pentru Steaua

Echipa Steaua Bucureşti a învins, sîmbătă, cu scorul de 7-4 (3-1, 4-1, 0-2), formaţia Rapid, într-o partidă, desfăşurată pe patinoarul "Mihai Flamaropol" din Bucureşti, în cadrul Ligii Naţionale.

Golurile echipei Steaua au fost marcate de Roberto, Lazslo, Nicolescu, Timaru, Tănase, Daia (2), în timp ce pentru Rapid au înscris Svoboda, Zmanovski (2), Lupaşcu.

Partida dintre cele două formaţii a început cu o întîrziere de aproximativ 25 de minute, din cauza incidentelor provocate de cele două galerii.

Un individ, a cărui identitate este necunoscută, a spart, sîmbătă, în jurul orei 15.00, în faţa patinoarului "Mihai Flamaropol", luneta maşinii personale, marca Cielo, a şefului galeriei steliste, Jean Pavel, aruncînd cu o cărămidă. Persoana respectivă a aruncat cărămida în timp ce liderul galeriei formaţiei militare se afla în autoturism.

Reprezentanţii firmei Bronec, care au asigurat securitatea în incinta patinoarului, au depistat, la intrarea în arenă, aproximativ o sută de bilete false.

În partida a doua, Steaua a învins, ieri după amiază, cu 5-1!

LA ÎNCHIDEREA EDIŢIEI!

Camerun a câştigat la penaltiuri în dauna Nigeriei Cupa Africii pe Naţiuni

* învinşilor le-a fost anulat un gol perfect valabil reuşit de Aghahowa *

Reprezentativa de fotbal a Camerunului a câştigat, ieri seară, Cupa Africii pe Naţiuni, învingând în finală echipa similară a Nigeriei, după executarea loviturilor de departajare. După cele 120 de minute regulamentare de joc scorul fusese egal, 2-2, datorită golurilor reuşite de Eto'o şi Mboma pentru camerunezi, respectiv Chukwu şi Ococha.

Finala a fost umbrită însă de decizia luată de arbitri la una dintre loviturile de departajare, executată de nigerianul Aghahowa, balonul lovind transversala şi căzând dincolo de linia de fund, golul fiind anulat practic această decizie stabilind învingătoarea. La penaltiuri, pentru Camerun au transformat Mboma, Wome, Geremi şi Song, iar pentru nigerieni Ococha, Ikpeba şi Oliseh. Au ratat Foe, respectiv Kanu şi Aghahowa.

În finala mică, desfăşurată sâmbătă, selecţionata Africii de Sud a trecut de Tunisia tot în urma loviturilor de departajare. La finele timpului regulamentar de joc scorul era de 2-2, graţie reuşitelor lui Bartlett ('11) şi Nomvete ('61) pentru Africa de Sud, respectiv Zitouni ('27 şi '90). Pentru Africa de Sud au transformat Mikhalele, Tinkler, Moshoeu şi Bapela, iar pentru tunisieni Gabsi, Boukadida şi Badra. Au ratat Nomvete şi Bartlett, respectiv Chihi, Jaziri şi Zitouni. **Ovidiu Boicu**

Biblioteca „ASTRA" - SIBIU -

BIBLIOTECA JUDEȚEANĂ SIBIU

TRIBUNA sporturilor

SUPLIMENT SĂPTĂMÂNAL DE INFORMARE AL COTIDIANULUI INDEPENDENT "TRIBUNA"

Anul X, nr. 505 | 21.02.-27.02.2000 | 4 pagini, 600 lei

Fotbal / Partidă de pregătire

Departe de rigorile primei divizii

FC Braşov - Gaz metan Mediaş 4-0 (3-0)

După ce au învins săptămâna trecută, "acasă", pe Gloria Bistriţa, scor 3-2, medieşenii au jucat, sâmbătă, împotriva altei prim-divizionare, de această dată în deplasrare. Meciul de la Braşov nu a semănat deloc cu cel de joia trecută, de pe "Gaz metan", medieşenii fiind învinşi categoric de elevii lui Florin Halagian.

Desfăşurată pe perioada a două reprize a câte 60 de minute, partida a dat ocazia ambilor antrenori să trimită în teren două formule diferite de echipă. În prima parte au intrat Răzvan Lucescu în poartă, Tinel Petre, Măuţă, Bica, Isailă şi A. Ghindaru în linia defensivă, Costel Pană, Constantinovici şi Vasc la mijloc (o linie mediană de aproape... 100 de ani, cifră de care se apropie suma vârstelor celor 3 jucători), Marian Ivan şi Anghel în atac la braşoveni, respectiv Roşca - Ciurar, M. Stoica, Al. Zotincă, Andrei - C. Stoică, Joo, Buzianu, Vitan - Claudiu Şomfălean şi Balaban. Aşadar, o echipa standard a lui Halagian contra rezervelor de la Gaz metan, ceea ce a făcut ca, în doar o jumătate de oră, braşovenii să puncteze de trei ori. Era minutul 2 când, în urma unei lovituri libere de la circa 18 metri, **Constantinovici** avea să deschidă scorul. Peste 7 minute, la o centrare de pe dreapta, **Anghel** ridică scorul la 2-0. 3-0 va fi în min. 26, autor **Constantinovici.** Condusă din start, garnitura de rezervă medieşeană s-a demoralizat, astfel că n-a reuşit, în prima repriză, să pună în pericol poarta apărată de Răzvan Lucescu. Trebuie spus că, în urma unei accidentări al genunchi, C. Stoica a fost schimbat cu Szöke încă din minutul 20.

Cont. în pag. 4 **Ovidiu BOICA**

Baschet, div. A (m) /C.N., grupa 1-8

"Studenţii" sibieni au obţinut o victorie la pas, iar dinamoviştii o ... nouă umilinţă, în faţa piteştenilor

CSU Petrom - Carbochim Cluj 81-67 (44-35)

✶ O nouă victorie clară a sibienilor, care şi-au dominat net adversarii ✶ Din păcate, piteştenii au învins şi ei, în Capitală, la Dinamo, astfel că şansele de a ocupa primul loc al grupei 1-8 la finele acestei faze sunt nule pentru sibieni ✶ C. Alecu, Cl. Muntean, Tordai, Pelger şi Spasojevici au înscris 79 din cele 81 de puncte pentru CSU Petrom ✶ Ca de obicei, arbitrajul (Marinescu - Bucureşti, Grigoraş - Buzău) a lăsat de dorit ✶ În ultima etapă a fazei a II-a, sibienii vor evolua în deplasare, la Piteşti, sâmbătă, 26 februarie ✶

Cum era de aşteptat, sibienii nu au avut, sâmbătă, nici un fel de probleme cu "studenţii" din Cluj. Practic, cu excepţia primelor 40 de secunde, elevii antrenorului au condus pe toată durata partidei. Putem afirma că, în ciuda faptului că meciul de sâmbăta viitoare, de la Piteşti, nu mai are miză, deja cunoscându-se cine vor ocupa primele locuri în grupa 1-8, meciul cu universitarii clujeni a fost o bună repetiţie pentru CSU Petrom în perspectiva derby-ului cu CSU ISA.

Tudor Dumitrescu avea să deschidă tabela încă din primele secunde, însă Beni Pelger aruncă şi înscrie de 3 puncte. Clujeanul Mihai Popa beneficiază de două aruncări libere, însă doar una"intră", astfel că scorul devine 3-3. Până în minutul 3, sibienii se distanţează la 8-3, toate punctele gazdelor fiind înscrise de Pelger. În continuare, CSU Petrom se distanţează, în minutul 12 diferenţa fiind de 13 puncte (25-12). Spre finalul reprizei sibienii reduc motoarele, astfel că diferenţa se micşorează, ajungând, după 20 de minute de joc efectiv, la 8 puncte.

Cont. în pag. 4 **Ovidiu BOICA**

Handbal / Probleme

Daţi un leu pentru...handbal

✶ echipa de handbal Sometra s-ar putea desfinţa ✶ suma minimă de supravieţuire până în vară s-ar ridica doar la 75 milioane. ✶ şanse de reviriment - angajarea celor 14 jucători ✶

În ultima săptămână, echipa de handbal **Sometra Copşa Mică** a trecut de la extaz la... agonie. După o perioadă de 12 zile de cantonament la Tg. Jiu, s-a anunţat că echipa este falimentară.

Mai mult, nu există nici banii necesari înscrierii echipei la federaţie, termenul limită fiind 6 martie, timp în care sunt slabe speranţe de a găsi ceva bani. Există probleme şi cu jucători, care s-au săturat să tot asculte promisiunile conducerii S.C. Sometra S.A.

"Ar exista şanse de supravieţuire dacă s-ar găsi unul sau mai mulţi întreprinzători care să angajeze cei 14 jucători. Cu promisiuni nu se mai poate trăi" ne-a declarat antrenorul **Viorel Răpciugă.**

Pe lângă problema angajării jucătorilor şomeri rămâne şi cea a celor 75 de milioane, strictul necesar pentru indemnizaţii de efort, prime de joc şi sume necesare pentru meciurile din deplasare, pentru ca echipa să se descurce până în vară.

Faptul care frapează este că la Copşa există bază materială şi umană şi este păcat să se piardă în detrimentul altor echipe.

"În echipă s-au investit, de-a lungul anilor, o grămadă de bani; ar fi mare păcat să se piardă prin desfiinţare. Avem oameni de mare valoare care însă nu mai pot ajuta pe gratis", ne-a mai declarat antrenorul Răpciugă.

Mai există, totuşi, o posibilă soluţie, care se poate concretiza în şedinţa de astăzi a conducerii fabricii cu conducerea tehnică a echipei, unde se speră că se vor rezolva unele dintre probleme.

Marius IONESCU

Fotbal / Partidă de pregătire

Victorie categorică a "studenţilor" în...sesiune

FC Universitatea - Viromet Victoria 6-1 (2-0)

Seria partidelor de pregătire a "studenţilor" sibieni a continuat, sâmbătă, cu un joc contra Virometului din Victoria. Elevii pregătiţi de **Alexandru Stoian** şi **Ion Gheorghe** s-au impus clar, scor 6-1, prin golurile reuşite de **Sorin Popa** (2), **Forgacs** (2), **Budăi** şi **Gherase.**

FC Universitatea: Palencsar - Gherase, Tomoioagă, Avram, Poşa, R. Damian - State, Budăi, Sorin Popa - Forgacs, Marcu. Au mai jocat Văcaru, Stănese, Moraru, Fărcaş, Gămici şi D. Mureşan.

Ovidiu B.

În pag. 2
Fotbal în Europa

În pag. 3
Mapamond sport

Ziua când vin... fotbaliştii

Peluza a III-a

Mai întâi, fotbalistul român, talentat, devenind "speranţă" strânge bani de drum. Apoi strânge semnături. De la Consiliul de Administraţie al ultimului club în care s-a înrolat, club care întotdeauna i-a fost "visul vieţii", de la Federaţia profesionistă, de la Liga naţională (aţi citit bine!), de la Primărie, că n-are datorii, de la şeful de scară, că şi-a plătit întreţinerea, de la bibliotecă, pentru că n-are cărţi împrumutate şi a restituit dicţionarul. Acestea fiind strânse, nu-i mai rămâne decât să strângă mâna prietenilor şi lui don Becali, să-şi ia Cartea de muncă şi să înainteze spre Otopeni.

Ajuns la prima dintre destinaţii, dă proba de lucru şi îmbracă un tricou nou nouţ, care, câteodată, se întâmplă să nu-i vină bine. Să-i fie cam mare. Altă dată se întâmplă că tricoul îi vine "turnat", iar "speranţa" noastră să devină certitudine şi să se adapteze imediat la mediul cel nou, împinsă de talentul de acasă şi de "caseria" din străini.

Gândul că se ştie urmărit pas cu pas de peluziştii din ţară, gândul că ziarele îi oferă pagina întâi şi titluri amabile (Gâlcă s-a calificat cu Espanol Barcelona în finala Cupei Spaniei, Fane Nanu şi coechipierii săi de la Vitesse Arnhem i-a bătut măr pe... etc. etc.) şi gândul la o convocare la Naţională îl ţin "treaz" pe acela din Diaspora cu balonul rotund, unde îşi petrece talentul şi tinereţile trecătoare.

Vreau să fiu înţeles bine, să nu se creadă că nu pricep realitatea; aceea că trecerea unui fotbalist prin perioada activă este scurtă, ce el trebuie să "economisească" devreme, pentru că în lumea lui şi "înserarea" se lasă mai devreme. Mă întristează doar neputinţa noastră de a-i ţine acasă pe cei buni, fie că sunt fotbalişti, electronişti, sau altceva. Şi mă mai întristează unele întoarceri, când, vorba poetului, "nu vii de niciunde".

Întoarcerea unor fotbalişti "înfrânţi" (câţi or fi?) nu este doar din cauza adevărului că nu oricui îi e ursită "victoria". Mai sunt cauze. Cauze multe, printre care, în momentele noastre de adevăr, ar trebui să ne regăsim.

Mihai BRATU

Fotbal / Partidă de pregătire

Joc bun, înfrângere la scor

Electro Bere Craiova - Şoimii Danco 4-1 (2-0)

Desfăşurată în localitatea Podari, la 10 km de Craiova, pe un teren excelent (în timp ce în Bănie era zăpadă, la Podari... dădeau ghioceii), partida dintre cele două echipe s-a încheiat cu un scor prea sever faţă de cele ce s-au întâmplat de-a lungul celor 90 de minute. Echipa sibiană n-a jucat rău, doar apărarea dând, uneori, semne de oboseală. În plus, la cel de-al doilea gol al oltenilor, tuşierul s-a făcut că nu vede un ofsaid... de zile mari.

Golul "şoimilor" a fost reuşit, la reluare, de **Adi Tara**, însă olteni au reuşit să mai puncteze până la final încă de două ori.

Directorul tehnic **Puiu Buburuz** şi antrenorul **Dan Călinescu** au utilizat următoarele formule de echipă. În prima repriză Pampea-Popuşoi, Comănici, Radu Călin, Brumar, M. Popa - Scridon, Ştef. Cocan - Ciucă, Adi Petre, iar în repriza secundă Pampea - Ciucă, Floare, Radu Călin, Brumar, Panait - Stanciu, Scridon, I. Luca - Tara, Adi Munteanu, mai intrând George Popescu.

Miercuri, 23 februarie, la Sibiu se va desfăşura revanşa acestei partide.

Ovidiu B.

Atletism/ Cursa de la Birmingham

Gabi Szabo, la o secundă şi jumătate de doborârea recordului în proba de 3000 metri

Atleta română Gabriela Szabo a participat, ieri, în proba de 3000 metri, pe care, de altfel, a şi câştigat-o, în cadrul cursei de la Birmingham. Deşi şi-a dorit foarte mult, Gabriela nu a reuşit să doboare recordul mondial care datează de 11 ani şi aparţine Zolei Budd (Marea Britanie), 8:33,82, ceea ce i-ar fi adus un cec în valoare de 50.000 dolari.

De la începutul acestui an, sportiva română a participat la alte două curse, pe care le-a câştigat, ultima în urmă cu o săptămână, la Lievin. **(Ov. B.)**

Fotbal / Partidă de pregătire

Interiştii nu au mai ajuns la Tg. Mureş

✶ autocarul cu care făceau deplasarea s-a defectat la Mediaş ✶

Deşi trebuiau să dispute o nouă partidă de pregătire, sâmbătă, la Tg. Mureş cu ASA din localitate, interiştii nu au mai ajuns în localitatea târgmureşeană, datorită defectării autocarului cu care efectuau deplasarea, pe raza municipiului Mediaş. Întrucât oficialii clubului ASA nu au fost de acord ca partida să înceapă cu o oarecare întârziere, sibienii au făcut cale întoarsă după remedierea defecţiunilor. "În această după-amiază (n.n. sâmbătă) vom compensa faptul că nu am jucat printr-un antrenament, iar de luni intrăm în program normal; miercuri vom juca la Hunedoara, iar sâmbătă <<acasă>>, cu ASA", afirma "principalul" sibian **Adrian Văsîi** sâmbătă, la prânz.

Ovidiu B.

Fotbal

Priviri indiscrete în culisele diviziei D

4. Cu o linie de clasament cuprinzând 11 victorii, 5 egaluri, două eşecuri, 44 goluri marcate şi 19 primite, **CS Incstar Agnita** - deşi a iernat, confortabil şi absolut meritat, în fotoliul trei al podiumului de premiere - nu a realizat întru totul obiectivul preconizat de conducerea unităţii economice patronatoare trupei înrolate sub drapel şi solicitat cu insistenţă de multă vreme de pasionaţii suporteri, prezenţi permanent în tribunele cochetului stadion de pe malul Hârtibaciului, idolilor angrenaţi în bătăliile din teren.

Suntem convinşi că insatisfacţiile conducerii şi spectatorilor nu se referă la poziţia, altminteri onorantă, ocupată, cât la zestrea de puncte, care putea fi mult mai consistentă, dacă unsprezecele agnitean, antrenat cu grijă şi competenţă de prof. Mircea Vasiu, secondat de I. Pavel, evoluând uneori extrem de inconstant, blazat şi contradictoriu, nu ar fi cedat cu uşurinţă numeroase puncte în condiţii absolut incredibile şi absurde. Deşi a fost singura echipă ce a învins lidera şi apoi ocupanta locului doi, după partide de certă valoare, biruind eclatant şi fără probleme adversare de prim rang, Geromed, Record, Textila, Telecom şi în deplasare pe Viitorul Bazna, Construcţii, Viitorul Târnava şi Unirea Ocna, remizând la Tălmaciu, Mediaş (cu Record), Sibiu (ASA şi CFR Retezat), a reuşit contraperformanţa de a pierde lamentabil la Agnita în faţa Sevişului Şelimbăr, o rivală numai de un an intrată în elita judeţeană, după ce în etapa a 5-a şi-a permis luxul de a face tot acasă un penibil egal cu militarii sibieni, ce realizau primul lor punct în clasament.

Fără îndoială că cele 5 puncte cedate acasă cu nepermisă nonşalanţă ar fi îmbunătăţit substanţial zestrea echipei şi ar fi menţinut-o constant în bătălia pentru cucerirea primului loc şi promovarea în eşalonul superior. Pentru formaţia fanion a oraşului din centrul ţării, decisive în primăvară vor fi rundele cu numerele 22 şi 26 (de la Mârşa şi Mediaş) care, încheiate cu eventuale biruinţe, ar egaliza clasamentul şi i-ar oferi şanse reale de promovare.

Condiţii de pregătire, refacere şi recompense s-au creat, conducere competentă există, rămâne totul la discreţia, dăruirea şi strădaniile jucătorilor, care în 18 etape scurse au agonisit 41 de cartonaşe galbene. Recidiviştii S. Ţînţ cu 9 avertismente, A. Maximovici şi P. Roşca fiecare cu câte 5, au efectuat, pentru cumul de cartonaşe, 4 etape de suspendare. A. Maximovici a fost eliminat de pe teren în ultima etapă jucată, urmând să-şi efectueze pedeapsa la reluarea campionatului.

Cele 44 goluri marcate poartă semnăturile a nu mai puţin de 13 combatanţi. În frunte A. Ionele, M. Părău şi Cătălin Oliu, fiecare cu câte 9 reuşite, urmaţi de V. Ghib, F. Munteanu, C. Ţăruş cu câte 3, P. Roşca două, cu câte una fiind creditaţi N. Naicu, P. Zamfir, S. Ţînţ, A. Ceaca, O. Olteanu şi A. Maximovici.

Iată lotul întrebuinţat de prof, M. Vasiu şi I. Pavel în cele 18 runde autumnale: G. Bărbat, C. Popescu, Căt. Oliu, M. Lungu, A. Moldovan, F. Munteanu, N. Naicu, B. Huzuzău, C. Ţăruş, A. Ionele, V. Cuiciura, V. Ghib, S. Fleşariu, S. Ţînţ, M. Părău, A. Maximovici, O. Oltean, P. Roşca, P. Zamfir, D. Ceaca, I. Pavel.

După 18 dificile bătălii autumnale, unul din cel mai solid, temeinic pregătit şi extrem de disciplinat team al eşalonului, **Geromed Mediaş,** fără a se ridica la parametrii evoluţiilor din anteriorul sezon, motivat în parte de dispariţia din lot a unor titulari de bază a reuşit - în ciuda unui debut total nefericit (1-3 la Agnita) şi finalului absolut ruşinos (0-3 pe propriul teren, în compania tinerilor concitadini înregimentaţi sub noul drapel al Recordului) - un palmares mulţumitor, ce include 9 izbânzi, 6 egaluri, 3 înfrângeri, 31 goluri administrate rivalilor şi 17 primite, ocupând în final, cu 33 de puncte, a patra poziţie în clasament.

Beneficiind de un activ preşedinte de asociaţie sportivă, de o conducere a unităţii economice patronatoare ce s-a implicat substanţial în sprijinirea secţiei de fotbal, de un antrenor serios şi dinamic, cu vizibile preocupări pentru punerea cât mai plenară în valoare a calităţilor jucătorilor avuţi în custodie, unsprezecele sticlarilor, pregătit cu competenţă de M. Moraru, a făcut din plin dovada reală a capacităţii sale doar în ambele confruntări cu Textila şi Romanofir, precum şi în partidele susţinute acasă cu CFR Retezat, ASA, Construcţii, CS Incstar şi în deplasările de la Târnava, Şelimbăr şi Sibiu (cu Telecom). Surprinzător de timorat şi mult sub prestaţiile obişnuite s-a prezentat el în întâlnirile de acasă cu Sparta (1-2), Carpaţi Mecanica (1-1) şi penultima clasată, Viitorul Bazna (3-3 !!!). Cu cele 10 puncte cedate pe cocheta şi utilata lor arenă elevii lui M. Moraru, ar fi iernat comod, ca şi anul trecut pe locul 2 al topului. Demnă de evidenţiat situaţia disciplinară a lotului medieşan, ce s-a dovedit, din acest punct de vedere, cel mai bun din întregul eşalon. N-a avut nici un jucător eliminat de pe teren şi a agonisit doar 30 de cartonaşe galbene, un singur combatant (B. Teleabă) efectuând o etapă de suspendare, pentru cele 4 avertismente primite.

Practicantă a unui joc combativ şi precis, cu ieşiri calme şi inspirate din apărare, declanşatoare a unor atacuri iuţi şi percutante, formaţia a dovedit totuşi serioase lacune la finalizare, ratând nepermis de multe ocazii din poziţiile cele mai favorabile, cele 31 de goluri marcate, purtând semnătura a nu mai puţin de 10 jucători, în frunte cu C. Păucean cu 9 reuşite, urmat de A. Maier 7, A. Tofănescu 3, A. Zsold şi C. Rusu câte două, cu câte una fiind creditaţi C. Boţoc, D. Gaspar, O. Cozac, M. Mera şi A. Mladin. Iată lotul utilizat în toamnă: M. Budi, P. Bulucz, C. Rusu, A. Mladin, A. Zsold, O. Cozac, N. Groza, C. Păucean, I. Biro, C. Boţoc, M. Mera, D. Gaspar, A. Maier, A. Tofănescu, C. Lazăr, B. Teleabă, C. Mureşan, N. Prata, L. Mărginean, O. Szabo, C. Raczman şi C. Haţegan. *(va urma).*

(V.M.)

De la Asociaţia Judeţeană de Fotbal

Biroul AJF Sibiu reaminteşte tuturor delegaţilor echipelor participante în cadrul diviziei D, campioantelor judeţene I şi II de fotbal şi campionatelor naţionale de juniori B1 şi C, că vizele carnetelor de legitimare a jucătorilor pentru anul 2000 se fac la sediul asociaţiei, str. Independenţei nr. 1-3, zilnic între orele 9-13, iar marţi şi vineri şi între orele 16-18.

Carnaval - mare carnaval!

Aşa după cum ne-au obişnuit, în ultimii ani, cei de la Patinoarul Compa Sibiu, împreună cu Radio Contact, organizează în 25 februarie a.c., pe propriul patinoar - "Carnavalul gheţii". Programul de desfăşurare al carnavalului este următorul: pentru copii între orele 15-17, iar pentru adulţi între orele 18-22. Spicuiri din program: concursuri distractive pe gheaţă, parada măştilor, muzică şi voie bună cu Radio Contact etc. Se vor acorda numeroase premii, iar ca o noutate: primii 250 de participanţi vor primi gratuit un pachet de biscuiţi şi un ceai "Belin". Printe sponsorii carnavalului se numără: Compa SA, Radio Contact, Coca Cola, Victoria SA, Ceaiuri "Belin", Dulciuri, Rondul, Asiban, Eyspot, Amitie Toujours, Libertatea SA, Edit Trade şi magazinul de măşti "Mistery".

Participanţii la carnaval sunt aşteptaţi, deci, vineri 25 februarie a.c., unde suntem siguri că vor petrece o seară de neuitat.

Mircea BABĂ

Baschet / Divizia B - tineret

Două victorii clare!

Sâmbătă, 19 februarie a.c., a început returul diviziei B. Prima etapă a programat pentru echipele sibiene jocuri uşoare. Astfel, **CSU Petrom II Sibiu,** antrenor **Georgeta Martinescu,** a câştigat cu 20-0 în faţa celor de la CSŞ Sf. Gheorghe, datorită neprezentării la ora stabilită a acestora din urmă.

Într-o altă partidă, **CSŞ Felam Mediaş,** a trecut fără probleme de echipa vâlceană, Phoenix Moise Rm. Vâlcea, cu scorul de 84-51 (55-13). De la echipa medieşană s-au remarcat Agapie 25 p, Bogdan, Cocan (câte 22 p) şi Ov. Teleabă 11 p.

Marius IONESCU

România 1

Luni, 21 februarie

12.00 Patrula de siguranţă (f/r)
13.30 Studioul şlagărelor
14.00 Jurnal
14.15 TVR Craiova
15.00 Pro Patria
16.00 Emisiune în limba maghiară
17.30 Agenţia de plasare
18.00 Corect!
18.05 Doi băieţi, o fată şi o pizzerie (s)
18.30 Aproape ca acasă (s)
19.00 Avanpremieră. Ştiri
19.05 Amintiri din secolul XX
19.10 Sunset Beach (s)
20.00 Jurnal. Sport. Meteo
20.55 Felicity (s)
21.40 Cu ochii'n 4
22.10 Justiţie militară (s)
23.00 Jurnalul de noapte
23.15 Recurs la morală
00.00 Marele jazz

Marţi, 22 februarie

07.00 Matinal naţional
09.00 TVR Iaşi
10.00 Aproape de casă (s/r)
10.30 Agenţia de plasare (r)
11.00 TVR Cluj-Napoca
12.05 Justiţie militară (s/r)
12.55 TVR Timişoara
14.00 Jurnal
14.15 CiberFan
14.30 Repere sacre
15.00 Oameni ca noi
15.30 Convieţuiri
16.00 Emisiune în limba maghiară
17.00 Dor
17.30 Scuzaţi! Pardon! Mersi!
18.05 Doi băieţi, o fată... (s)
18.30 Aproape ca acasă (s)
19.00 Avanpremieră. Ştiri
19.05 Amintiri din secolul XX
19.10 Sunset Beach (s)
20.00 Jurnal. Sport; Meteo
20.55 Telecinemateca: Provincialii (co. SUA 1970)
22.35 Nu trageţi!
22.50 Jurnalul de noapte
23.05 A-Facerea
23.50 7 Arte
00.35 Recital Nightloosers

Miercuri, 23 februarie

07.00 Matinal naţional
09.00 TVR Iaşi
10.00 Aproape de casă (s/r)
10.30 Scuzaţi! Pardon! Mersi! (r)
11.00 TVR Cluj-Napoca
12.00 Punct ochit (r)
13.00 TVR Timişoara
14.15 CiberFan
14.30 Evrika!
15.00 Teatru liric (r)
16.00 Ecoturism
16.30 Medicina pentru toţi
17.00 Hora satului
17.30 Impas în doi
18.00 Corect!
18.05 Doi băieţi, o fată... (s)
18.30 Aproape ca acasă (s)
19.00 Avanpremieră. Ştiri
19.05 Amintiri din secolul XX
19.10 Sunset Beach (s)
20.00 Jurnal. Sport; Meteo
20.55 Doamna din tren (thriller Italia, 1998, p.I)
22.40 În flagrant
23.15 Jurnalul de noapte
23.30 Lumea dansului
00.30 Caravana fotografică

Joi, 24 februarie

07.00 Matinal naţional
09.00 TVR Iaşi
10.00 Hora satului (r)
10.30 Impas în doi (r)
11.00 TVR Cluj-Napoca
12.05 Tezaur folcloric (r)
12.55 TVR Timişoara
14.00 Jurnal
14.15 CiberFan
14.30 Destinul unei naţiuni
15.00 Convieţuiri (mag.)
16.00 Pentru dv., doamnă!
17.00 La telefon, muzica populară
17.30 Casa mea
18.00 Corect!
18.05 Doi băieţi, o fată... (s)
18.30 Aproape ca acasă (s)
19.00 Avanpremieră. Ştiri
19.05 Amintiri din secolul XX
19.10 Sunset Beach (s)
20.00 Jurnal, Sport; Meteo
21.00 Bâlciul deşertăciunilor (s, ep.1)
21.50 Reflecţii rutiere
22.05 Memorialul durerii (do)
23.05 Jurnalul de noapte
23.20 Punct ochit
00.20 Rock la miezul nopţii

Vineri, 25 februarie

07.00 Matinal naţional
09.00 TVR Iaşi
10.00 O vedetă cu cântece (r)
10.35 Casa mea (r)
11.05 TVR Cluj-Napoca
12.05 Bâlciul deşertăciunilor (r)
12.55 TVR Timişoara
14.00 Jurnal
14.15 CiberFan
14.30 Tribuna partidelor parlamentare
15.00 Scena
15.30 Emisiunea în limba germană
17.00 O vedetă cu cântece
17.30 Cuvânt pentru necuvântătoare
18.00 Corect!
18.05 Doi băieţi, o fată... (s)
18.30 Aproape ca acasă (s)
19.00 Avanpremieră. Ştiri
19.05 Amintiri din secolul XX
19.10 Sunset Beach (s)
20.00 Jurnal; Sport; Meteo
20.55 Omul de nicăieri (s)
21.45 Ştirile de sâmbăta asta
22.15 Culise
23.00 Jurnalul de noapte
23.15 Schimanski: Ziua mamei (f.p. Germania 1997)

Fotbal în Europa

Italia - etapa a XXII-a

Atacantul român al formaţiei italiene Internazionale Milano, **Adrian Mutu,** nu a evoluat în partida pe care echipa sa a cîştigat-o, ieri, în deplasare, la **Piacenza,** cu scorul de 3-1 (1-0), în cadrul celei de-a XXII-a etape a campionatului italian de fotbal.

Golurile au fost marcate de **Blanc** '20, '78 şi **Vieri** '88, pentru Inter, în timp ce pentru echipa Piacenza a înscris Delli Carri '69. Delli Carri a fost eliminat în minutul 77.

Antrenorul formaţiei Inter Milano, Marcelo Lippi, a folosit următoarea formaţie: **Peruzzi - Panucci, Blanc, Cordoba, Fresi ('75 Zamorano), Zanetti, Jugovic, Seedorf, Georgatos** ('57 **Serena**), **Vieri** şi **R. Baggio** ('57 **Recoba**).

Lecce - Bologna 1-1; Torino - Cagliari 1-1; Udinese - Bari 5-1; Venezia - Juventus 0-4; Verona - Parma 4-3.

Meciul Milan - Lazio s-a disputat după închiderea ediţiei.

Germania - etapa a XXI-a

Hertha Berlin - Hamburg SV 2-1 (0-0). Au marcat: Preetz '64, '82 / Novac '89.

Schalke 04 - Bayer Leverkusen 1-1 (1-1). Au marcat: Mpenza '16 / Rink '29.

VFB Stuttgart - SPVGG Unterhaching 0-2 (0-0). Au marcat: Rrakilli '67, M. Zimmermann '86.

Kaiserslautern - Werder Bremen 4-3 (1-2). Au marcat: Pettersson '26, Djorkaeff '49 (p), '67, Strasser '72 / Baumann '23, '42, Herzog '83.

SC Freiburg - Borussia Dortmund 1-1 (1-1). Au marcat: Ben Slimane '8 / Herrlich '21.

Eintracht Frankfurt - TSV München 1860 3-1 (2-1). Au marcat: Kutschera '6, Heldt '23, Salou '56 / Schroth '36.

Bayern München - MSV Duisburg 4-1 (0-0). Au marcat: Sergio '62, Elber '68, Lizarazu '77, Zickler '87 / Wolters '75.

Ieri seară s-au disputat partidele: **VFL Wolfsburg - Arminia Bielefeld şi SSV Ulm - Hansa Rostock.**

Olanda - etapa a XXIII-a

Fortuna Sittard - FC Twente 2-2 (2-1). Au marcat: Amoah '12, Gerritsen '26 / Hessenlink '2, Ter Avest '90.

MVV Maastricht - Sparta Rotterdam 2-2 (0-1). Au marcat: Taiwo '65, Emerson '85 / Nielsen '43, Marbus '61.

FC Den Bosch - Roda JC Kerkrade 2-2 (0-1). Au marcat: Uneken '68, Van den Hoom '76 / Zafarin '25, Peeters '89.

NEC Nimegue - RKC Waalwijk 3-1 (1-0). Au marcat: Pothuizen '28, Koning '54, Renfurm '90 / Van der Leegate '60.

PSV Eindhoven - Vitesse Arnhem 3-2 (2-1) Au marcat: Van Nistelrooij '3, Bouma '30, Bruggink '72 / Van den Brom '18, Zongo '89.

Anglia - etapa a XX-a

Middlesbrough - Coventry County 2-0 (2-0). Au marcat Festa '8 şi Ricard '20.

Primele locuri în clasament:

1.Manchester United 53 puncte; 2.Leeds United 50; 3.Liverpool 47; 4.Arsenal 44; 5.Chelsea 43

Franţa - Cupă, sferturi

Gueugnon (D2) - Strasbourg (D1) 2-0; Olumpique Lyon (D1) - FC Bastia 0-1 (după prelungiri)

Belgia - etapa a XXIV-a

Standard Liege - Mouscron 2-0; La Gantoise - Lierse 2-0; FC Malines - FC Bruges 0-0; Anderlecht - Lokeren 5-0; Westerlo - Lommel 1-0; Charleroi - Geel 1-3.

Portugalia - etapa a XXII-a

Belenenses - Sporting Braga 0-3 (0-0). Au marcat: Odair '50, Barroso '57, '76.

Campomaiorense - FC Porto 1-0 (1-0). A marcat: Laelson '20.

Sporting Lisabona - Gil Vicente 1-1 (0-1). Au marcat: Acosta '56 (p) / Carlitos '23.

Santa Clara - Rio Ave 1-0 (1-0). A marcat: George '31.

SPORT MAPAMOND - SPORT MAPAMOND

"Gold Cup" - ediţia a 4-a

După Cupa Africii, o altă competiţie ţine capul de afiş. Este vorba de cea a zonei CONCACAF sau, mai pe înţelesul tuturor, America de Nord, Centrală şi Bazinul Caraibelor. Este a 4-a ediţie în această formă denumită Gold Cup şi, precum toate cele precedente (cu excepţia celei de-a 2-a, când organizatoare a fost şi Mexic), este găzduită tot de SUA (în trei oraşe: Los Angeles, Miami şi San Diego). Este cea mai largă participare de până acum, 12 echipe: Mexic (campioană en-titre), SUA (echipă gazdă), Costa Rica (campioană a Americii Centrale), Guatemala şi Honduras (numerele 2 şi, respectiv, 3 în America Centrală), Jamaica (campioana Caraibelor în '98), Trinidat-Tobago (campioana Caraibelor în '99), Canada şi Haiti (ambele venite din play-off), Columbia, Peru şi Coreea de Sud (toate trei invitate). Atrag atenţia ultimele 3, un fel de "viruşi" într-o competiţie ce se vrea a continentului nord-american. Până acum, în două ediţii, a fost invitată Brazilia. Din nou, cu prima şansă a pornit Mexic, principala forţă a zonei, nefiind de neglijat nici SUA sau cele două sud-americane. De asemenea, Canada, Jamaica şi Trinidad-Tobago au în lot o mulţime de fotbalişti ce evoluează în Anglia. Yorke din Trinidad sau costaricanul Wanchope pot fi consideraţi, fără exagerare, vedete ale fotbalului mondial. Finala este programată pentru 27 februarie, la Los Angeles.

Participantele acestei ediţii

Canada

Federaţie fondată: 1912. Afiliată FIFA: 1914. Suprafaţa: 9.976.000 kmp. Populaţia: 28.149.000. Numărul de cluburi: 2.117. Numărul de fotbalişti legitimaţi: 606.199. Performanţe: o participare la t.f. ale CM. Lotul Forrest, Onstad - portari; DeVos, Fenwick, Flecher, Menezes, Watson - fundaşi; Bent, Bircham, Brennan, Dasovic, Hastings, Xausa - mijlocaşi; Corazzin, Kusch, Peschisolido, Stalteri, E. Thomas - atacanţi. Antrenor: Holger Osieck (Germania.

Columbia

Federaţie fondată: 1924. Afiliată FIFA: 1936. Suprafaţa: 1.142.000 kmp. Populaţia: 34.900.000 locuitori. Numărul de cluburi: 272. Numărul de fotbalişti legitimaţi: 51.800. Performanţe: 4 participări la t.f. ale CM. Lotul: Calero, D. Gomez, Henao - portari; C. Asprilla, Bedoya, Dinas, Hurtado, I. Lopez, Viveros - fundaşi; Bolano, Bonilla, Grisales, B. Mosquera, Oviedo, J.W. Perez - mijlocaşi; F. Asprilla, Congo, Viafara - atacanţi. Antrenor: Luis Augusto Garcia

Coreea de Sud

Federaţie fondată: 1928. Afiliată FIFA: 1948. Suprafaţă: 99.000 kmp. Populaţia: 44.600.000 locuitori. NUmărul de cluburi: 18.149. Numărul de fotbalisti legitimaţi: 3.506.058. Performanţe: 2 titluri ale Asiei; 5 participări la t.f. ale CM. Lotul: Kim Byung-ge, Kim Yong-dae - portari; Hong Myung-bo, Kang Chul, Kim Tae-young, Lee-saeng, Park Jaehong - fundaşi; Kim Do-kyun, Lee Young-pyo, Noh Jung-yoon, Park Jin-sub, Seo Dong-won, Yoon Jong-hwan - mijlocaşi; Ahn Jung-hwan, Hwang Sun-hong, Lee Dong-gook, Seol Ki-hyeon, Yoo Sang-chul - atacanţi. Antrenor: Hoh Jung-moo.

Costa Rica

Federaţie fondată: 1921. Afiliată FIFA: 1927. Suprafaţă: 51.000kmp. Populaţia: 3.200.000 locuitori. Numărul de cluburi: 35. Numărul de fotbalişti legitimaţi: 7.282. Performanţe. o participare la t.f. ale CM. Lotul: Barrantes, Mesen - portari; S. Alfaro, Berry, Chinchilla, Cordero, J. Delgado, Wallace, Wright - fundaşi, Amaez, Centeno, W. Lopez - mojlocaşi; Bryce, Rog, Gomez, Medford, J. Soto, Wanchope - atacanţi. Antrenor: Marvin Rodriguez.

Guatemala

Federaţie fondată: 1946. Afiliată FIFA: 1946. Suprafaţă: 108.900 kmp. Populaţia 10.030.000 locuitori. Numărul de cluburi: 415. Numărul de fotbalişti legitimaţi: 77.796. Performanţe: Lotul: Estrada, Meda - portari, Giron, E. Herra, Miranda, Molina - fundaşi; Rig. Gomez, Funes, Machon, J. Perez, Rudy Ramirez, Jorge Rodas - mijlocaşi; Bordon, F. Garcia, Plata, G. Ramirez, Julio Rodas, E. Valencia - atacanţi. Antrenor: Benjamin Monterroso.

Haiti

Federaţie fondată: 1904. Afiliată FIFA: 1934. Suprafaţă: 27.750 kmp. Populaţia: 6.900.000 locuitori. Numărul de cluburi: 46. Numărul de fotbalişti legitimaţi: 8.514. Performanţe: o participare la t.f. ale CM. Lotul: Ferdinand, Menard - portari; Bapstiste, Bruny, Cesar, Dartiguenave, Desir, Gabriel, Gilles, Thelusma - fundaşi; Atis, Marcellin, Montilas, Vorbe - mijlocaşi; Chevalier, Descollienes, Menelas, POierre - atacanţi. Antrenor: Bernard Souilliez.

Honduras

Federaţie fondată: 1951. Afiliată FIFA: 1951. Suprafaţă. 112.000 kmp. Populaţia: 5.600.000 locuitori. Numărul de cluburi: 130. Numărul de fotbalişti legitmimaţi: 25.859. Performanţe: o participare la t.f. ale CM. Lotul: H. Caballero, W. Cruz - portari; J. Caballero, Clavasquin, R. Garcia, Guerro, Medina, M. Reyes, Turcios - fundaşi; Guaevara, Lagos, J. Pineda, Fr. Reyes - mijlocaşi; Leon, J. Martinez, Pavon, Phillis - atacanţi. Antrenor: Ramon Enrique Maradiaga.

Jamaica

Federaţie fondată: 1910. Afiliată FIFA: 1962. Suprafaţă: 11.425 kmp. Populaţia: 2.480.000 locuitori. Numărul decluburi: 48. Numărul de fotbalişti legitimaţi: 9.479. Performanţe: o participare la t.f. ale C.M.. Lotul: Barrett, Lawrence - protari, Gardner, Goodison, M. Johnson, McDonald, Sinclair - fundaşi; Dawes, Griffths, Powell, Whitmore, A. Willams - mijlocaşi; Burton, Fuller, Gayle, Green, Hall - atacanţi. Antrenor: Rene Simones (Brazilia).

Mexic

Federaţie fondată: 1927. Afiliată FIFA: 1929. Suprafaţa: 1.970.000 kmp. Populaţia: 89.690.000 locuitori. Numărul de cluburi: 23.474. Numărul de fotbalişti legitimaţi: 4.439.694. Performanţe: 3 titluri Gold Cup; 11 participări la t.f. ale CM. Lotul: Cr. Martinez, O. Perez - portari; Almagues, S. Cabera, Hierro, Higareda, Marquez, L. Suez - fundaşi; Carmona, A. Ortiz, Ramon Ramirez, Ad. Sanchez, Torrado - mijlocaşi; Abundis, Arellano, L. Hemandez, Mora, Palencia - atacanţi. Antrenor: Manuel Lapudente Diaz.

Peru

Federaţie fondată: 1922. Afilială FIFA: 1924. Suprafaţă: 1.285.000 kmp. Populaţia: 25.915.000 locuitori. Numărul de cluburi: 1.5000. Numărul de fotbalişti legitimaţi: 284.832. Performanţe: 4 participări la t.f. ale CM. Lotul: M. Flores, Ibanez - portari;Huaman, Rebosio, Reynoso, Salazar, Jorge Soto, Jose Soto - fundaşi; De Solar, Jayo, Palacios, Pinilos, Solano, F. Suarez - mijlocaşi; Holsen, Maestri, Saenz, Zuniga - atacanţi. Antrenor: Francisco Maturana (Columbia).

SUA

Federaţie fondată: 1913. Afiliată FIFA: 1913. Suprafaţa: 9.529.000 kmp. Populaţia: 258.300.000 locuitori. Numărul de cluburi: 87.868. Numărul de fotbalişti legitimaţi: 16.607.000. Performanţe: un titlu Gold Cup; 6 participări la t.f. ale CM (în 1930 a obţinut bronzul). Lotul: Friedel, Meola - portari; Agoos, Brown, Fraser, Llamosa, Pope, Vanney - fundaşi; Armas, C. Jones, Lewis, Olsen, Reyna, R. Williams - mijlocaşi; Kirovski, McBride, Razov, Wynalda - atacanţi. Antrenor: Bruce Arena.

Trinidad-Tobago

Federaţie fondată: 1908. Afiliată FIFA: 1963. Suprafaţa: 5.120 kmp. Populaţia: 1.249.000 locuitori. Numărul de cluburi: 30. Numărul de fotbalişti legitimaţi: 5.609. Performanţe: -. Lotul: Hislop, Ince - portari; M. Andrews, Cox, Sh. David, Elcock, King, Mauge, Rougier - fundaşi; Latapy, Mason, M. Trotman, Wise - mijlocaşi; Dwarika, Eve, Nakhid, Nixon, Yorke - atacanţi. Antrenor: Bertile St. Clair.

Din toate a rămas doar amintirea...

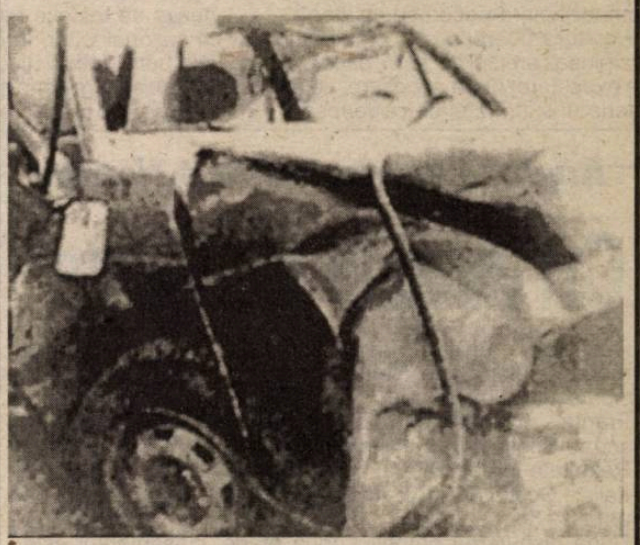

Cu mai mult de două decenii în urmă, elveţianca Lise-Marie Morerod era un star al schiului mondial. Desemnată "sportivul elveţian al anului 1975" şi devenită, doi ani mai târziu, prima schioare din Ţara Cantoanelor campioană mondială, a câştigat tot ce se poate câştiga. Inclusiv milioane de dolari. Din toate, însă, a rămas doar amintirea şi, mai mult, datorii în valoare de 80.000 de dolari. Acestui faliment li se adaugă pierderea memoriei şi incapacitatea de a presta o muncă solicitantă pe o perioadă mai lungă. Astăzi, campioana Lise-Marie Morerod este femeie de serviciu şi lucrează pentru 7 dolari pe oră.

În luna iulie a anului 1978, Lise-Marie suferă un teribil accident de maşină şi rămâne, timp de trei săptămâni, în comă, într-o rezervă a Clinicii Universitare din Lausanne. 14 fracturi sunt consemnate doar în zona bazinului. Urmează o complicată operaţie pe creier. Ea durează cinci ore, dar, la finele ei, medicii respiră uşuraţi: "Am salvat-o!" Ce urmează este de domeniul coşmarului. Pierre Alain Bruchez, şoferul maşinii şi primul ei soţ, o părăseşte în timpul perioadei de refacere, când ea se mai afla internată. La o lună după externare, îi moare mama. Loviturile pe care i le-a dat viaţa sunt nefericit completate de urmările operaţiei. "Uit până după-amiază numele persoanelor pe care le-am cunoscut dimineaţa. De aceea trebuie să-mi notez totul într-un carneţel". Este de la sine înţeles, că, în atare condiţii, cariera era terminată.

În 1986, Lise-Marie s-a căsătorit cu un profesor de înot, un an mai târziu născându-se Steve. Dar, când e să se aleagă praful, totul merge prost. Căci nu a fost suficient partajul ce a urmat divorţului de Pierre-Alain ("marea mea iubire", spune Lise-marie), când casa în care fusese investită o avere a fost pierdută din cauza neseriozităţii cumpărătorului. Acesta a dat faliment imediat după tranzacţie, iar familia Bruchez nu s-a ales, firesc, cu nimic. Nu a fost suficient, pentru că, în urmă cu trei ani, un prietene al celui de-al doilea soţ a girat pentru casa ipotecată, dar prietenul, dovedindu-se un escroc, a făcut pierdută şi această reşedinţă.

Şi astfel a ajuns Lise-Marie datoare vândută. A încercat să lucreze, ca instructor, la şcoala fostei sale colege, o altă glorie a schiului elveţian, Erika Hess. Treaba a mers, dar numai parţial, pentru că, din cauza accentuatei stări de oboseală, Lise-Marie declara "forfait" după câteva ore. Şi aşa nu a rămas decât o singură posibilitate de a-şi asigura traiul, Lise-Marie angajându-se femeie de serviciu. Cum datoriile pe care le are se ridică la suma de 80.000 de dolari, fosta vedetă nu-şi mai permite nici măcar o cafea.

Disperarea a împins-o să devină o ferventă jucătoare de Loto. "Mereu am sperat să fiu măcar o dată mângâiată de noroc". Acesta, însă, nu apare. Singura rază de lumină se numeşte Steve, fiul ei...

Protagonistele "Ligii Campionilor"

Dinamo Kiev

Club creat în 1927, este cel mai prestigios din Ucraina. În ultimii 8 ani a cucerit 7 titluri naţionale şi 4 Cupe. Pe plan internaţional a obţinut Cupa Cupelor (de două ori) şi Supercupa Europei.

Antrenorul **Valeri Lobanovski (60 ani)** are la dispoziţie următorul lot: Viaceslav Kernozenko (23 ani, 1,82 m, 75 kg), Alex Sovrovski (24 ani, 1,91 m, 86 kg), Vsevolod Romanenko (22 ani, 1,91 m, 97kg) - **portari;** Iuri Dmitrulin (24 ani, 1,75 m, 71 kg), Serghei Fedorov (24 ani, 1,89 m, 77 kg), Alexei Gherasimenko (rus, 29 ani, 1,81 m, 71 kg), Alexandr Golovko (27 ani, 1,85 m, 76 kg), Kakha Kaladze (georgian, 21 ani, 1,86 m, 76 kg), Ramiz Mamedov (rus, 27 ani, 1,77 m, 72 kg), Alexandr Rodcenko (23 ani, 1,76 m, 69 kg), Vladislav Vlasciuk (24 ani, 1,80 m, 72 kg), Vladimir Iezerski (23 ani, 1,79 m, 75 kg) - **fundaşi;** Valentin Bialkevici (26 ani, 1,81 m, 70 kg), Andrei Gusin (27 ani, 1,89 m, 78 kg), Vasili Kardas (26 ani, 1,84 m, 73 kg), Alexandr Katcevici (bielorus, 26 ani, 1,86 m, 77 kg), Serghei Kormicev (rus, 25 ani, 1,84 m, 70 kg), Vitali Kosovski (26 ani, 1,72 m, 66 kg), Dmitri Mihailenko (26 ani, 1,88 m, 83 kg), Artem Iaşkin (rus, 24 ani, 1,74 m, 69 kg) - **mijlocaşi;** Serghei Konovalov (27 ani, 1,80 m, 75 kg), Alexandr Kosirin (22 ani, 1,81 m, 72 kg), Serghei Rebrov (25 ani, 1,73 m, 66 kg), Maxim Şatkih (21 ani, 1,85 m, 80 kg), Oleg Venlinski (21 ani, 1,82 m, 72 kg) - **atacanţi.**

Fiorentina

Echipa din Florenţa este mai puţin "galonată" decât suratele ei AC Milan, Inter şi Parma, având la palmares doar două titluri naţionale, cinci Cupe şi Cupa Cupelor ('60). A jucat şi a pierdut finala Cupei UEFA ('90).

Antrenorul **Giovanni Trapattoni (60 ani)** beneficiază de următorii jucători: Gian Matteo Mareggini (32 ani, 1,88 m, 82 kg), Giuseppe Tagliatela (30 ani, 1,82 m, 72 kg), Francesco Toldo (28 ani, 1,96 m, 90 kg) - **portari;** Daniele Adani (25 ani, 1,83 m, 76 kg), Aldo Firicano (32 ani, 1,84 m, 78 kg), Jorg Heinrich (german, 30 ani, 1,85 m, 75 kg), Pasquale Padalino (27 ani, 1,80 m, 74 kg), Luigi Pagliuca (2o ani, 1,77 m, 65 kg), Alessandro Pierini (26 ani, 1,85 m, 86 kg), Tomas Repka (ceh, 25 ani, 1,84 m, 78 kg), Andrea Tarozzi (26 ani, 1,78 m, 68 kg), Moreno Toricelli (29 ani, 1,83 m, 78 kg), - **fundaşi;** Guillermo Martinez Amor (spaniol, 32 ani, 1,74 m, 73 kg), Cristian Amoruso (23 ani, 1,76 m, 64 kg), Mauro Bressan (28 ani, 1,77 m, 76 kg), Sandro Cois (27 ani, 1,78 m, 70 kg), Angelo Di Livio (33 ani, 1,73 m, 73 kg), Paul Okon (australian, 27 ani, 1,80 m, 74 kg), Fabio Rositto (28 ani, 1,78 m, 75 kg), Manuel Rui Costa (portughez, 27 ani, 1,80 m, 74 kg) - **mijlocaşi;** Abel Eduardo Balbo (argentinian, 33 ani, 1,80 m, 78 kg), Gabriel Omar Batistuta (argentinian, 30 ani, 1,85 m, 73 kg), Enrico Chiesa (29 ani, 1,76 m, 70 kg), Predrag Mijatovici (iugoslav, 30 ani, 1,77 m, 73 kg), Luis Oliveira (belgian, 30 ani, 1,75 m, 71 kg) - **atacanţi.**

Fotbal / Inedit

Englezii revoluţionează sportul cu balonul rotund

Responsabilii Federaţiei Internaţionale de Fotbal (FIFA) au acordat, sîmbătă, forului fotbalistic din Anglia permisiunea de a introduce o nouă regulă de joc pentru a-i sancţiona pe jucătorii care nu respectă regulamentul.

Această decizie a fost luată în cadrul reuniunii, de la Cliveden, a membrilor International Board.

Potrivit acestei noi reguli, punctul de executare a loviturii libere poate fi avansat cu 9,15 m dacă un jucător nu respectă distanţa regulamentară a "zidului", reînceperea jocului este întîrziată sau un fotbalist manifestă un comportament necorespunzător.

Lovitura liberă se va efectua de la marginea careului de 16 m, dacă punctul de executare, după avansare, se află în interiorul suprafeţei de pedeapsă.

Directorul executiv al Federaţiei Engleze de Fotbal (FA), Adam Crozier, nu exclude posibilitatea ca noua regulă să fie testată, anul viitor, în cadrul Cupei Angliei.

Crozier a afirmat că responsabilii din Premier League şi din Liga de Fotbal vor fi contactaţi pentru ca subiectul referitor la noua regulă de executare a loviturfi libere să fie discutat. Potrivit afirmaţiilor directorului executiv al FA, conducătorii cluburilor engleze profesioniste s-au opus întroducerii acestei reguli.

Responsabilii Federaţiei Scoţiene de Fotbal (SFA) au anunţat că intenţionează să testeze regula loviturii libere, în sezonul viitor, în cadrul principalelor competiţii fotbalistice din Scoţia.

Noua regulă privind executarea loviturii libere este aplicată deja în partidele din cadrul competiţiilor din Insula Jersey şi în meciurile din diviziile inferioare al campionatului Angliei. Potrivit unor specialişti, introducerea acestei reguli a condus la diminuarea contesaţiilor făcute de jucători.

O regulă similară este pusă în practică şi în partidele de rugby.

De asemenea, responsabilii din cadrul International Board intenţionează ca în cadrul meciurilor să fie utilizat un aparat special care să producă un semnal sonor în cazul în care mingea a depăşit linia porţii.

International Board este format din patru reprezentanţi ai FIFA şi cîte un delegat din partea fiecărei asociaţii de fotbal din Anglia, Scoţia, Ţara Galilor şi Iralnda de Nord.

Scrimă / Inedit

Masca transparentă devine obligatorie

Preşedintele Federaţiei Internaţionale de Scrimă (FIE), Rene Roch, a anunţat, într-un comunicat dat publicităţii, că, începînd cu 1 aprilie, sportivii vor fi obligaţi să utilizeze masca cu vizieră transparentă.

Roch a precizat că noile teste, efectuate în prezenţa preşedintelui Comisiei sportivilor, au demonstrat că această nouă mască este mult mai sigură decît cea folosită anterior.

Preşedintele FIE a adăugat, în comunicat, că deşi, iniţial, s-a stabilit ca data limită a introducerii noii măşti să fie 1 martie, în urma unor incidente produse cu ocazia unei competiţii desfăşurate la Paris, au fost consultaţi membrii Comitetului Executiv al FIE, în vederea amînării acestei date pînă pe 1 aprilie.

Roch a precizat, de asemenea, că l-a consultat şi pe preşedintele Comitetului Internaţional Olimpic (CIO), Juan Antonio Samaranch, care a confirmat că în timpul televizării partidelor din cadrul turneului de scrimă de la Jocurilor Olimpice de la Sydney va fi mult mai incitant să se observe reacţiile sportivilor în timpul atacurilor.

Preşedintele FIE a mai menţionat că a fost creată o comisie specială, formată din reprezentanţi ai sportivilor, în vederea evitării oricăror neînţelegeri. Scopul acesteia va fi de a da sfaturi în ceea ce priveşte realizarea măştilor, ţinînd cont de normele de securitate, de prescripţiile medicale şi de experienţa utilizării celorlalte măşti.

Rugby / Turneul celor 6 Naţiuni

Cu Anglia în frunte

Rezultate înregistrate în cadrul celei de-a doua etape a turneului Celor Şase Naţiuni la rugby, care s-a disputat sîmbătă:

Franţa - Anglia 9 - 15 (0-9); Ţara Galilor - Italia 47 - 16 (30-9); Irlanda - Scoţia 44 - 22 (13-10).

Rezultate înregistrate în prima etapă:

Italia - Scoţia 34 - 20; Anglia - Irlanda 50 - 18; Ţara Galilor - Franţa 3 - 36.

După disputarea primelor două etape, clasamentul este următorul:

1. Anglia 4 puncte; 2. Franţa 2; 3. Ţara Galilor 2; 4. Irlanda 2; 5. Italia 2; 6. Scoţia 0

Etapele rămase de disputat:

Etapa a III-a (sîmbătă, 4 martie):
Scoţia - Franţa
Anglia - Ţara Galilor
Irlanda - Italia
Etapa a IV-a (sîmbătă, 18 martie):
Italia - Anglia
Ţara Galilor - Scoţia
Franţa - Irlanda (duminică, 19 martie)
Etapa a V-a (sîmbătă, 1 aprilie):
Franţa - Italia
Irlanda - Ţara Galilor
Scoţia - Anglia (duminică, 2 aprilie).

Omnisport / J.O.

Samaranch crede că va ieşi bine

Preşedintele Comitetului Internaţional Olimpic (CIO), **Juan Antonio Samaranch**, şi-a exprimat încrederea, într-o conferinţă de presă, în reuşita, fără precedent, a ediţiei din anul 2000 a JO de la Sydney, informează AFP.

Preşedintele Samaranch a afirmat, la finele reuniunii de trei zile a Comitetului Executiv CIO, de la Sydney, că divergenţele existente între vicepreşedintele CIO, Dick Pound, şi preşedintele Comitetului australian de organizare a JO (SOCOG), Michael Knight, referitoare la relaţiile cu sponsorii competiţiei "sînt pe cale de a fi aplanate".

Vicepreşedintele CIO i-a reproşat preşedintelui SOCOG că relaţiile cu sponsorii competiţiei nu se desfăşoară aşa cum ar trebui, precum şi faptul că a subminat eforturile făcute de organele abilitate în promovarea politicii de marketing.

Preşedintele CIO a precizat că, din punctul său de vedere, ambii oficiali au dreptate, în sensul că Dick Pound are atribuţia de a milita pentru politica de marketing a CIO, iar Michael Knight are obligaţia de a se preocupa de felul în care sînt cheltuiţi banii contribuabililor.

Membrii Comitetului Executiv CIO au fost invitaţi, vineri, să asiste la o repetiţie a ceremoniei de deschidere a JO, pe care preşedintele forului olimpic internaţional, fără a da detalii, a caracterizat-o drept "superbă".

Juan Antonio Samaranch este aşteptat să sosească în Thailanda, unde, în convorbirile ce le va avea cu oficialităţile sportive, va aborda probabil şi problema candidaturii capitalei acestei ţări, Bangkok, la organizarea JO din anul 2008.

Fotbal / Pregătiri

Ronaldo revine pe teren în aprilie

Atacantul formaţiei italiene Inter Milano, brazilianul Ronaldo, va efectua, timp de două săptămîni, un program de recuperare, în urma operaţiei la care a fost supus, în luna noiembrie, la genunchiul drept.

Fotbalistul sud-american a efectuat, ieri, o primă şedinţă de fizioterapie, urmînd să se deplaseze, însoţit de fizioterapeutul personal, Nilton Petrone şi ataşatul său de presă, Rodrigo Paiva, în localitatea Teresopolis, unde va fi supus, pînă la data de 5 martie, unor proceduri medicale intensive.

În programul jucătorului sînt prevăzute, printre altele, un regim alimentar, precum şi cinci ore zilnice de exerciţii fizice. Ronaldo va fi consultat, la începutul lunii martie, la Paris, de chirurgul care l-a operat, profesorul Gerard Saillant.

Ronaldo a declarat, într-o declaraţie de presă, că speră ca starea sănătăţii să îi permită să se reîntoarcă pe teren, în cursul lunii aprilie, pentru a putea fi prezent, împreună cu selecţionata ţării sale la JO de la Sydney, adăugînd că nu va lipsi de la partidele cotînd pentru preliminariile Cupei Mondiale din anul 2002.

Rugby / Cupa Europei pe Naţiuni

Olanda - România 10-39 (10-10)

Echipa naţională de rugby a României a învins, cu scorul de 39-10 (10-10), selecţionata similară a Olandei, într-o partidă disputată, ieri, la Amsterdam, în cadrul primei etape a ediţiei întîi a Cupei Europei pe Naţiuni.

Jucătorii români au reuşit cinci eseuri prin Dumitru Marian (două), Mitu, Corodeanu şi Drăguceanu. Petre Mitu a mai reuşit patru transformări şi două lovituri de pedeapsă.

Echipa României va reveni în ţară luni seara.

Selecţionata României va mai întîlni în Cupa Europeană a Naţiunilor reprezentativele Portugaliei (pe data de 5 martie, la Bucureşti), Spaniei (pe data de 19 martie, la Bucureşti) şi Georgiei (pe data de 2 aprilie, la Tbilisi).

Fotbal / Lotul de tineret

Astăzi se alătură echipei şi "stranierii"

Marţi, la Koblenz, este programat "amicalul" cu Germania

Zece dintre cei 18 jucători convocaţi pentru partida amicală pe care echipa naţională de tineret a României o va susţine, pe data de 22 februarie, la Koblenz, cu reprezentativa similară a Germaniei, au fost prezenţi, sîmbătă, la reunirea lotului.

Antrenorul echipei naţionale de tineret a României, **Ion Moldovan,** a anunţat că patru dintre jucătorii convocaţi, respectiv stranierii **Cristian Chivu** (Ajax Amsterdam), **Adrian Mutu** (Internazionale Milano), **Alin Stoica** (Anderlecht Bruxelles) şi **Cătălin Munteanu** (Salamanca) se vor alătura echipei direct în Germania.

Moldovan a mai precizat că jucătorul Marius Nicolae se va alătura coechipierilor săi tot în Germania, el fiind, în prezent, în Cipru, în turneul de pregătire al echipei Dinamo Bucureşti.

Cei zece jucători prezenţi la reunirea lotului au fost: Emilian Dolha (Olimpia Satu Mare), Adrian Olah (FC Naţional), Tiberiu Ghioane (Rapid Bucureşti), Matei Rădoi (FC Extensiv), Raul Marincău (Corvinul Hunedoara), Aurel Pătraşcu (Sportul Studenţesc), Vlăduţ Munteanu (FCM Bacău), Răzvan Raţ (Rapid Bucureşti), Mihai Nemţanu (Ceahlăul Piatra Neamţ) şi Cristian Tudor (Gloria Bistriţa).

Delegaţia României a plecat, spre Germania, ieri dimineaţă, la ora 9.00, de pe Aeroportul Internaţional Otopeni. Jucătorii români vor fi cazaţi la hotelul "Mercur" din Koblenz.

Jucătorii Sorin Ghionea (Oţelul Galaţi) şi Florin Cernat (Dinamo Bucureşti), care au fost convocaţi iniţial pentru această partidă, nu vor mai face deplasarea, deoarece sînt accidentaţi.

Moldovan a menţionat, de asemenea, că pentru partidele din preliminariile Campionatului European se va baza pe un lot format din 25 de jucători.

Pagină realizată de Ovidiu BOICA

Fotbal / "Gold Cup"

Peru şi Columbia în semifinale

Rezultate înregistrate, sîmbătă, în sferturile de finală ale turneului de fotbal, de la Miami, dotat cu trofeul "Gold Cup":

Peru - Honduras 5-3 (2-1)
SUA - Columbia 2-2 (1-1)

S-a calificat în semifinalele competiţiei, cu scorul de 3-2, după executarea loviturilor de departajare, reprezentativa Columbiei.

Departe de rigorile primei divizii

urmare din pag. 1

La reluare, antrenorul medieşean Jean Gavrilă începe cu titularii, adică Filip - Vasile, Ştefan, Fl. Şomfălean, Szöke, Grigore - Callo, Grosu, Boroncoi, Cl. Moldovan - Boaru, Găldeanu, în vreme ce Florin Halagian îi trimite în teren pe Turdean - Andraşi II, Elca, Bodea, Fl. Moldovan - V. Ghindaru, Cocan, Suciu, Gnandt - Buga, Cristian. Jocul se echilibrează, însă medieşenii nu reuşesc să puncteze nici măcar din penalty, Callo irosind o astfel de lovitură în min. 115. Cei care vor marca vor fi tot braşovenii, Buga din penalty, stabilind scorul final cu un minut înainte de final.

Una peste alta, un test util pentru ambele echipe, mai ales pentru medieşeni care ar trebui să vadă că mai au de muncit până la a se ridica la valoarea primei divizii. În plus, tragem un semnal de alarmă, în sensul că, în cele 5 partide de verificare de până acum, elevii antrenorului Jan Gavrilă au irosit trei lovituri de pedeapsă, două prin Callo şi una prin Hanc. Se vede treaba că, după plecarea lui Iorga, Gaz metan nu mai are nici un jucător "as" în acest domeniu. Doamne fereşte ca un astfel de eşec să influenţeze rezultatul, să zicem, meciului cu UTA, de peste două săptămâni.

Până la reluarea campionatului, Gaz metan va mai juca împotriva aceleiaşi FC Braşov, joi, 24 februarie, pe propriul teren şi la Blaj cu Unirea Alba Iulia, sâmbătă, 26 februarie.

"Studenţii" sibieni au obţinut o victorie la pas

urmare din pag. 1

La reluare, elevii antrenorului Mircea Vulc apasă din nou pe accelerație, astfel că, în minutul 27, diferența este de 20 de puncte (62-42). Următoarele 5 minute aparţin clujenilor, care înscriu 12 puncte consecutive. Urmează o perioadă bună pentru gazde care, pe fondul unui joc spectaculos, punctat cu scheme parcă desenate, inclusiv un slam-dunk reuşit de Spasojevici (aflat într-o revenire de formă), în care înscriu nu mai puţin de 14 puncte consecutiv. Jocul alternează, fiind rândul clujenilor să înscrie 9 puncte, fără ca gazdele să o facă, finalul de meci fiind însă unul ehilibrat. Aşadar, o victorie muncită, obţinută pe merit de "studenii" sibieni, în faţa unui adversar care, cel puţin în partea secundă, a avut, pe alocuri, o evoluţie bună în faza de apărare.

Vă prezentăm, în cele ce urmează, foarte succint rezultătele înregistrate în celelalte 3 partide din grupa 1-8.

Dinamo Bucureşti - CSU ISA Piteşti 71-74 (34-40)

Partida ce a ţinut capul de afiş al penultimei etape s-a încheiat cu victoria liderei grupei, astfel că, practic, lupta pentru primul loc s-a încheiat. Martorii acestei partide spun că dinamoviştii nu au fost tocmai în "apele lor", ceea ce unii leagă de anumite sume de bani venite dinspre localitatea argeşeană. Singurii aflaţi "în formă" au fost cei doi sârbi, Simici şi Markovici, semn că la alţii nu contează decât banii proveniţi din propria sudoare. Dar cum hoţul neprins e negustor cinstit... E drept, sunt alţii care nu văd cum Dinamo ar fi cedat partida, ajungând pe locul 5!

West Petrom Arad - Poli Moldrom Iaşi 79-58 (44-26)

Victorie fără probleme pentru arădeni, cei care, după 5 minute, conduceau deja cu 15-0 (!).

La pauză, când s-au aflat celelalte rezultate (meciul de la Arad a început abia la 12.30), gazdele au lăsat-o mai moale. Ex-sibianul Bubanja a fost, cu 15 puncte, principalul realizator al gazdelor, în timp ce pentru ieşeni cele mai multe puncte, 20, le-a reuşit Moscalu.

SOCED Bucureşti - Herlitz Mobex Tg. Mureş 77-63 (32-29)

Rezultat normal! Mureşenii au rezistat prima repriză după care, în ton cu zăpada de afară, s-au cam ... topit.

În urma acestor rezultate clasamentul se prezintă astfel:

1. CSU ISA Piteşti	27	23	4	2172-1893	50
2. CSU Petrom Sibiu	**27**	**21**	**6**	**2052-1696**	**48**
3. West Petrom Arad	27	18	9	1963-1832	45
4. "U" Carbochim Cluj	27	17	10	1997-1764	44
5. Dinamo Bucureşti	27	16	11	2099-1839	43
6. SOCED Bucureşti	27	16	11	1806-1700	43
7. PoliMoldrom Iaşi	27	3	14	1804-1909	40
8. Herlitz Tg. Mureş	27	11	16	1987-2038	38

BIBLIOTECA „ASTRA" SIBIU

BIBLIOTECA ASTRA SIBIU

TRIBUNA sporturilor

SUPLIMENT SĂPTĂMÂNAL DE INFORMARE SPORTIVĂ AL COTIDIANULUI INDEPENDENT "TRIBUNA"

Anul X, nr.506 | 28.02 - 5.03.2000 | 4 pagini, 600 lei

Baschet/ C.N., seria 1 - 8

Spectacol de referinţă în Sala Sporturilor din Piteşti

CSU ISA Piteşti - CSU Petrom Sibiu 103 - 102 (44 - 46; 94 - 94)

● Baschet de zile mari în Sala Sporturilor din Piteşti, arhiplină, cu un public care a reuşit să nu se mai facă auzit cum trebuie nici fluierul arbitrului ● O confruntare care, deşi nu a avut miză pentru clasament, trebuia să ofere câteva concluzii privind viitoarele meciuri ale principalelor candidate la titlu ● La sibieni au strălucit Alecu, Tordai, Muntean, Pelger şi Spasojevici. Spectacolul baschetbalistic oferit a fost apreciat nu numai prin aplauze la scenă deschisă, dar şi de specialiştii şi oficialii prezenţi la meci, inclusiv de secretarul de stat Dobrescu, de la Ministerul Tineretului şi Sportului ● A arbitrat cuplul Marinescu - Udrică, cel de al doilea confirmând că baschetul are un regulament foarte complicat ● Ocupând locul al II-lea în grupa 1 - 8, campionatul regular, CSU Petrom Sibiu va juca primele meciuri în playoff cu Poli Moldrom Iaşi ● În urma acordului intervenit între cele două echipe şi partida care trebuia să se dispute la Iaşi va avea loc la Sibiu ● Aşadar, iubitorii baschetului sunt aşteptaţi la Palatul Sporturilor "Transilvania" sâmbătă, 4 martie a.c., de la ora 17 şi duminică, 5 martie, de la ora 10,30 ● Toate cheltuielile deplasării la Piteşti au fost achitate de Ilie Carabulea ●

Spectatorii prezenţi în sala sporturilor din Piteşti nu au avut ce regreta, ei asistând la o partidă echilibrată, viu disputată, spectaculoasă, care a făcut o bună propagandă baschetului. Cu excepţia reprizei secunde, când gazdele au reuşit să se distanţeze la 14 puncte, partida s-a desfăşurat sub semnul echilibrului. În prima repriză piteştenii s-au aflat la conducere până când mai erau de joc 3 minute, din această parte a partidei. În acel moment, antrenorul Mircea Vulc a cerut elevilor săi să treacă la executarea apărării zonă-pressing. Au urmat, firesc, câteva intercepţii şi sibienii termină învingători prima repriză, cu o diferenţă de două puncte, 46 - 44. Antrenorul Vulc apreciază că în prima repriză au jucat foarte bine Alecu, Tordai şi Pelger. Evident, se cere remarcat faptul că, în această primă parte a jocului, sibienii au înscris 46 de puncte.

În repriza secundă, din păcate, Tordai s-a accidentat, căzând pe mâna stângă, dintr-un fault nesancţionat, iar înlocuitorul lui, Cociş, nu a jucat

cont.în pag.4

Octavian RUSU

Baschet/ Juniori II

Fetele îşi confirmă valoarea

CSŞ Mediaş - CSŞ Alba Iulia 65 - 36 (35 - 15)

Sâmbătă, junioarele II de la CSŞ Mediaş, antrenate de Aurelia Stoia, au primit vizita echipei CSŞ Alba Iulia.

Medieşencele au plecat, încă din start, din poziţia de favorite, ele ocupând, în momentul de faţă, locul I în serie, lucru care le-a dat un atuu în plus în abordarea partidei.

Partida în sine a fost viu disputată, cu dese ruperi de ritm.

S-au remarcat: Andrada Csendar (26 p), Voichiţa Crăciun (16), Vivian Knall (9) şi Lucia Matei (8).

Marius IONESCU

Fotbal / Selecţie

4 interişti în vizorul lui Moldovan

● ei vor participa la o selecţie, la Alba Iulia, pe 14 martie a.c. ●

Radu Neguţ, Adrian Popa, Cornel Stănilă şi Dumitru Pârvu vor participa, pe 14 martie a.c., la o selecţie a lotului naţional de tineret, acţiune ce se va desfăşura la Alba Iulia. Unul dintre secunzii lui Ion Moldovan, Florin Cheran l-a contactat pe "principalul" sibian Adrian Văsîi pentru a-i solicita o învoire a celor 4.

Dintre aceştia, Radu Neguţ şi Cornel Stănilă au mai fost convocaţi la loturile de juniori.

Ov. B.

PREŢUL CORECT

Ca să nu mai fie târguiţi pe stradă sau prin separeuri cu lampă mică, jucătorii de fotbal au fost ocrotiţi prin ideea preşedintelui clubului FC Naţional, Gino Iorgulescu, de a organiza un târg oficial de vânzări-cumpărări. Domnul Gino s-a oferit să fie gazdă, acţiunea s-a numit "Minimercato 2000", şi a fost invitată toată lumea bună a fotbalului românesc, adică toate cluburile Diviziei Ursus, Liga Profesionistă de Fotbal, Federaţia de specialitate şi impresarii, tot de specialitate. Fireşte că nu puteau lipsi elite precum Jean Pădureanu, Gh. Chivorchian sau reprezentanţa Becali, aceea care a pus umărul la mutarea peste hotare a echipei naţionale de fotbal a României, devenită "stranieră".

Peluza a III-a

Delegaţii cluburilor vin cu preţul estimativ al jucătorului pus în vânzare, după care au loc un fel de negocieri-licitaţie, stabilindu-se, în final, "preţul corect". Clauza de reziliere a contractului cu clubul vânzător este fluctuantă, permiţând târguieli colective de la care nu lipseşte decât "marfa", adică jucătorul de fotbal. Acesta se vinde în lipsă, dar cu certificat de calitate numit "grilă" personală. Nu trebuie certificat de garanţie, nici prezentarea horoscopului fiecărui jucător, nici prezentarea ultimei radiografii a piciorului de sprijin. Vrei să cumperi, cumperi, baţi palma şi bei aldămaşul. Nu vrei să cumperi, te retragi din iarmaroc, după ce ai plătit "taxa de participare". Nu s-a anunţat dacă organizatorul reţine comision pentru fiecare tranzacţie sau dacă se aplică TVA. Bănuim că, fiind prima manifestare de acest fel, vestea n-a ajuns încă la urechile peluzistului Traian Decebal, amator şi el de târguri şi de tranzacţii.

Mihai BRATU

Fotbal/ Pregătiri

Gata cu joaca! Încep lucrurile serioase...

După aproape 3 luni de pauză, se vor relua campionatele primelor 3 divizii de fotbal. Cu excepţia Universităţii Sibiu, celelalte echipe ce reprezintă fotbalul sibian în mai sus amintitele întreceri au disputat, sâmbăta trecută, ultimele partide de pregătire, de astăzi ele efectuând doar antrenamente, unul sau două pe zi.

Vă prezentăm, în cele ce urmează, partidele disputate sâmbătă, precum şi scurte consideraţii făcute de reprezentanţii echipelor sibiene.

În loc de ASA Tg. Mureş, interiştii au jucat cu "studenţii" sibieni

FC Inter - Universitatea Sibiu 4 - 1 (2 - 0)

Iniţial, adversara Interului la această ultimă partidă de pregătire desfăşurată la Tălmaciu, ar fi trebuit să fie ASA Tg. Mureş. Colega de serie a divizionarei "B" sibiene a refuzat, însă, să mai facă deplasarea, motiv pentru care a fost aleasă o întâlnire cu Universitatea Sibiu.

Marius Szeghedi a deschis scorul la 5 minute de la primul fluier al arbitrului, cu un şut din interiorul careului. Peste 16 minute, Galea avea să majoreze diferenţa cu un şut din voleu, de la circa 18 metri, demn de generic TV. În partea a doua, cu excepţia lui Tolciu, antrenorii interişti Adrian Văsâi şi Viorel Jurcă schimbă întreaga echipă, însă, până la final, divizionara "B" va mai înscrie încă de două ori. Mai întâi, în minutul 65, după un un-doi Stănilă - Marius Mihai, primul punctează cu un şut din afara careului de "şaisprezece", pentru ca, cu 10 minute înainte de final, în urma unei loviturii libere, balonul deviat de zid să fie împins în plasa porţii de Bădelea. "Studenţii" reuşesc şi ei, cu câteva secunde înainte de minutul 90, să înscrie golul de onoare.

Cu această partidă Interul a încheiat seria de "amicale", în timp ce Universitatea va mai juca, miercuri, pe "Obor", cu Mecanica Mârşa.

Antrenorii Adrian Văsîi şi Viorel Jurcă au început cu Holom în poartă, Tolciu, Luci Cotora, Băcilă, Toader şi Burdulean în linia defensivă, I. Luca, Demian şi R. Neguţ la "mijloc", Galea şi Marius Szeghedi în atac, în repriza secundă formula de echipă fiind Fl. Cotora - Tolciu, Cl. Poplăcean, Comăniciu, Stoicov, Stănilă - Ad. Popa, G. Tănase, Bădelea - Ţepuş, Văcariu (M.Mihai). Au lipsit Stănicescu, cel care acuză o contractură musculară şi Cornel Szeghedi, mijlocaşului sibian dislocându-i-se umărul în întâlnirea de miercurea trecută, de la Hunedoara.

De cealaltă parte, antrenorii Alexandru Stoian şi Ion Gheorghe au început cu Palencsar - Gherase, Avram, Moraru, Posa - Damian, State, Sabău, Budăi - Huzoaică, Forgacs. Au mai intrat Ursu între buturi şi Stănese, Rareş Mureşan, Daniel Mureşan, Fărcaş şi Năstase.

● După cum se observă, trei dintre cei 4 jucători "disponibilizaţi" săptămâna trecută de Şoimii Danco s-au regăsit în formulele de echipă ale celor două formaţii, Comănici la FC Inter şi Năstase şi Huzoaică la "studenţi".

Ovidiu BOICA

Una vorbim, alta fumăm!

Minerul Abrud - Gaz metan Mediaş 0 - 1 (0 - 1)

Deşi, iniţial, se stabilise o întâlnire, la Blaj, cu Apulum Unirea Alba Iulia, medieşenii au fost nevoiţi să joace cu divizionara "C" Minerul Abrud, de care au dispus la limită, scor 1 - 0, graţie unui gol reuşit de **Vitan,** în minutul 42. S-a ajuns la această soluţie datorită faptului că albaiulenii sosiseră abia vineri spre sâmbătă noaptea din Siria.

Antrenorul **Jan Gavrilă** a început cu formula Roşca - Ciurar, Fl. Şomfălean, Szöke, Grigore - Vitan, Joo, Grosu (Al. Zotincă), Cl. Moldovan - Cl. Şomfălean, Pătru, în partea secundă intrând Filip, în poartă, şi V. Ştefan, M. Lungu, M. Stoica, Andrei - Callo, Boroncoi, Vitan, Cl. Moldovan - Găldeanu, Cl. Şomfălean. Au lipsit, cu diverse probleme de sănătate, Boaru, Balaban, Cl. Stoica şi Hanc.

În această săptămână, miercuri sau joi, medieşenii vor mai susţine un joc-şcoală cu echipa de tineret.

Ovidiu B.

Joc bun, dar... o nouă înfrângere!

Flacăra Rm. Vâlcea - Şoimii Danco 3 - 1 (0 - 1)

Desfăşurată pe durata a 100 de minute (o repriză de 60 şi alta de 40) pe terenul din comuna Căzăneşti (la 5 km de Rm. Vâlcea), întâlnirea de sâmbătă a fost ultima susţinută de "şoimii" înainte de reluarea campionatului. Deşi au condus 80 de minute, sibienii au primit, spre final, nu mai puţin de 3 goluri, părăsind terenul învinşi. E drept însă că, directorul tehnic Puiu Buburuz şi antrenorul Dan Călinescu au schimbat, la 1 - 0, în mare, echipa.

cont.în pag.4

Ovidiu BOICA

Fotbal/ Interviu

"Intrăm în linie dreaptă pentru atingerea obiectivului, promovarea"

● afirmă Ilie Vlad, preşedintele secţiei de fotbal a Gaz metan Mediaş ●

- Domnule Vlad, cu această partidă aţi terminat cu "amicalele". De acum treceţi la lucruri... mai serioase!

- Într-adevăr, de acum intrăm în linie dreaptă pentru atingerea obiectivului, câştigarea seriei, ceea ce ar atrage, implicit, promovarea.

- Cum au fost perioada de pregătire, cantonamentul de la Sovata şi "amicalele"?

- Atât perioada petrecută la Sovata, cât şi partidele de pregătire s-au ridicat la cerinţele noastre. Rămâne, însă, regretul că nu am disputat şi returul cu Bistriţa, iar braşovenii au venit la Mediaş cu foarte mulţi absenţi.

- Până în prezent nu i-aţi legitimat pe Lucian Balaban şi Alex Zotincă.

- Pentru stelist vom purta, luni (n.a. astăzi), o ultimă discuţie cu Steaua; sperăm să ne punem de acord asupra unor detalii contractuale. În ceea ce îl priveşte pe Lucian Balaban, zilele următoare ne vom decide.

- Domnule Vlad, având în vedere că aţi jucat 3 partide cu prim-divizionare, credeţi că, în eventualitatea unei promovări, Gazul metan va rămâne cel puţin doi ani în "A"?

- Eu cred că da! Avem un lot omogen care ar putea fi întărit în caz că va fi nevoie!

- Care este prima de promovare?

- Aceasta încă nu a fost fixată, însă, până la partida cu UTA, băieţii vor şti pentru ce luptă.

- Vă mai gândiţi la Demian?

- Aş minţi să afirm că nu! El are o nouă înfăţişare la Comisia pentru Statutul Jucătorului marţi, 29 februarie, iar în cazul în care ar deveni liber de contract, vom relua negocierile. În caz că ne-am înţelege, va deveni şi el "găzar".

- Vă mulţumesc!

A consemnat

Ovidiu BOICA

"Carnavalul gheţii"

"Pisicuţa" şi "Prinţul soare" - o adevărată încântare!

Vineri, 25 februarie a.c., zarvă mare pe patinoarul Compa Sibiu. Ce să fie? Ce să fie?, se întrebau cei neavizaţi. Mare, carnaval mare! Şi, într-adevăr, aşa a fost. Sute de copii, tineri, adulţi, unii costumaţi, alţii cu măşti, mulţi curioşi, au luat cu asalt patinoarul sibian, dornici să participe la tradiţionalul, de acum, **"Carnaval al gheţii".** Şi nu au avut ce pierde, pentru că, realmente, a fost o feerie pe gheaţă, o încântare, o sărbătoare înaintea primăverii ce va să vină. În deschidere, cei mici, cu vârste cuprinse între 3 şi 12 ani, s-au întrecut, pe gheaţă, în concursuri de viteză, în proba care mănâncă mai multe napolitane şi bomboane, beau mai multe sucuri şi ceai, mâncători de biscuiţi etc. Toţi participanţii au fost mascaţi original, de o calitate ireproşabilă. Datorită acestui fapt, juriului i-a revenit ingrata sarcină să stabilească învingătorul şi să acorde premiile. Dar, pentru că, totuşi, cineva trebuia să câştige - normal - juriul a decis ca, din cele 12 măşti nominalizate, să se aleagă 3 măşti câştigătoare. Menţionăm că juriul a fost compus din copii-concurenţi.

Iată ordinea măştilor câştigătoare: **locul I** - masca "Pisicuţa", în carne şi oase Alexandra Tănase; **locul II** - masca "Zorro" - Remus Oprişcan; **locul III** - masca "Clown" - Teodora Branişte. La cei mai mici participanţi, **locul I** - "Prinţul Soare"; **locul II** - "Judoka", **locul III** - "Fluturaş". Premiaţii au avut vârste cuprinse între 3 şi 5 ani, de aceea nu am putut obţine numele primilor clasaţi, aceştia fiind stăpâniţi de trac. Primilor 250 de copii care au participat la carnaval, le-au fost oferite napolitane, bomboane şi ceai.

Între cele două întreceri (cei mici au concurat între orele 15 - 18; iar cei mari între 19 - 22), trupa "I - N" a susţinut un excelent show în cadrul unui Karaoke, iar cei de la Radio Contact ne-au delectat cu momente vesele şi muzică de bună calitate.

Au urmat cei mari. Aici au fost nominalizate 16 măşti. Iată clasamentul: **locul I**, pentru mască originală "Perechea arabă"; **locul II**, perechea "Vrăjitoarea şi Moartea"; **locul III** - "Ţiganca galbenă".

La calitatea acestui spectacol şi buna lui desfăşurare a contribuit întreg personalul patinoarului, în frunte cu administratorul Nicolae Burchea, ajutaţi de echipa de electronişti, condusă de ing. Adrian Branea. Şi, în final, să amintim sponsorii generoşi ai acestui carnaval, care au asigurat cu materiale şi cele necesare desfăşurarea întrecerii: Compa SA, Radio Contact, Victoria SA, Dulciuri Romdil, Ceaiuri Belin, Coca Cola, Asiban, Eyspot, Asociaţia Amitie Toujours, Bilstein Compa, Libertatea, Edit Trade, Magazinul Missterry.

Mircea BABĂ
Foto: Fred NUSS

Fotbal

Priviri indiscrete în culisele diviziei D

Una din plăcutele surprize ale actualului sezon competiţional a constituit-o evoluţia cu deosebit aplomb, totala dăruire şi deosebit de spectaculoasă a recent promovatei **Telecom Sibiu.** Formaţia telefoniştilor din municipiul reşedinţă de judeţ, cu o zestre absolut de admirat pentru o nouă venită, constituită din 9 victorii, 4 remize, 5 eşecuri, 498 goluri înscrise (din acest punct de vedere s-a situat pe locul 2 în campionat) şi 35 primite, a devansat în top echipe cu vechi şi frumoase state de serviciu în cadrul acestui eşalon (Record, Textila, Construcţii, CFR Retezat, Romanofir, Unirea ş.a.), datorită devotamentului, seriozităţii şi curajului cu care combatanţii - pregătiţi cu competenţă, tact şi minuţiozitate de fostul arbitru divizionar T. Gusan - şi-au întâmpinat şi tratat fiecare partener de întrecere.

După un start mai puţin fast, caracteristic de altfel oricărei debutante, unsprezecele sibian, în care mentorul tehnic a îmbinat fericit experienţa unor vechi meşteşugari cu elanul şi dorinţa de afirmare a celor proaspăt recrutaţi, a luptat exemplar şi cu abnegaţie în toate confruntările scoţând multe puncte preţioase în deplasare, fiind de fapt singurul care a reuşit un egal pe gazonul liderei din Mârşa, tot el făcând viaţa grea Spartei, care s-a chinuit efectiv, pe propriul teren până l-a îngenunchiat în final cu 4-3. Mizând exclusiv pe cartea atacului, indiferent cu ce adversar, teamul telefonist a gafat nepermis de des în defensivă, primind chiar în partidele victorioase, ori egale, extrem de multe goluri (5-4 ASA, 3-3 şi 4-2 Construcţii, 3-3 Sevişul ş.a.)

Încă nederinşi cu rigorile acestui eşalon, telefoniştii au agonisit zestrea cea mai bogată de avertismente: 47, recidiviştii V. Vlad (cu câte 8, câte două luând în etapele 12 şi 14), C. Meţiu 7, P. Marchiş (7), efectuând câteva bune etape de suspendare pentru cumularea neobosită a cartonaşelor galbene. În runda a 13-a C. Muţiu a fost eliminat de pe teren.

Cele 48 de goluri au fost opera a 10 realizatori. Golgeterul echipei este C. Muţiu cu 17 reuşite, urmat de V. Toma cu 10, N. Aron 9, F. Baldea 3, N. Piţigoi, V. Vlad şi P. Marchiş cu câte două, cu una fiind nominalizaţi F. Herciu, C. Mateescu şi I. Bucşe. Lotul din care mentorul T. Gusan şi-a structurat de obicei formaţia trimisă în teren cuprinde pe F. Diaconu, L. Achim, I. Armenciu, N. Toma, V. Vlad, C. Mateescu, S. Popa, D. Turcu, V. Popa, N. Piţigoi, A. Aron, C. Muţiu, P. Marchiş, G. Drăgulescu, F. Baldea, S. Condrat, D. Rotaru, F. Herciu, I. Bucşe, C. Mihu, A. Grilă, I. Ciugudean, R. Bunea şi D. Jercan.

Cu un meritoriu bilanţ şi un lăudabil plus unu în clasamentul adevărului, a intrat în vacanţa de iarnă formaţia **Sevişul Şelimbăr**, realizatoarea câtorva performanţe remarcabile, dar deloc surprinzătoare, în contextul evoluţiei de frumoasă regularitate în acest senzon şi prestaţiilor extrem de viguroase etalate în confruntările cu Construcţii, Viitorul Bazna, Carpaţi Mecanica (în ciuda eşecurilor), CFR Retezat PIM, Unirea, Telecom, Geromed, Romanofir ori în deplasările victorioase de la ASA şi mai ales CS Incstar. Succesele realizate, evidentul salt valoric făcut de întreaga garnitură, ca şi meritata poziţie fruntaşă ocupată în top, nu ar fi fost posibile, dacă forurile administrative locale nu s-ar fi implicat direct şi plenar în viaţa echipei, Primăria Şelimbărului găsind şi alocând fondurile necesare, atât modernizării terenului şi anexelor, dotării cu echipament corespunzător şi mingi, cât şi pentru stimularea şi răsplătirea fotbaliştilor în funcţie de contribuţia adusă de fiecare la rezultatele obţinute. Noul antrenor A. Boar (fostul divizionar A al Interului), cunoscut pentru duritatea şi intransigenţa sa în procesul de instruire, a disciplinat tactic echipa, solicitând componenţilor interpretarea unei cu totul alte partituri. Implantarea cu perseverenţă a unor tinere talente, de certă perspectivă, a dat aplomb şi tupeu unsprezecelui şelimbărean, capabil să înfrunte orice adversar de elită în eşalonul judeţean. Nedeprinşi cu duritatea competiţiei, unii componenţi ai lotului au dovedit lipsuri la capitolul disciplină, strângând 45 cartonaşe galbene. I. Sava 7, I. Oltean, R. Iordănescu, A. Finciu câte 5 şi S. Cotor 4, au ispăşit pentru cumul 6 etape de suspendare. În etapa a 19-a N. Haşegan a fost eliminat de pe teren. I s-a atribuit o victorie la masa verde (cu Viitorul T.) şi a beneficiat de un autogol, donat de I. Lotreanu (Textila). Cele 44 goluri efectiv marcate poartă semnăturile a 10 jucători. În frunte I. Grigore cu 13 realizări, urmat de A. Finciu 12, S. Cotor 9, P. Bogatu 3, D. Popenţa 2, cu câte una fiind contabilizaţi D. Popa, L. Morar, F. Oltean, I. Oprean şi N. Haşegan. Iată lotul avut la dispoziţie în toamnă de I. Boar: I. Văcar, I. Tăvală, I. Sava, V. Mantea, V. Răileanu, V. Raţă, F. Oltean, R. Iordănescu, A. Finciu, C. Mitiu, R. Gavrilă, I. Oprean, I. Ban, I. Grigore, D. Băran, L. Morar, A. Dencov, O. Popa, S. Cotor, F. Pungă, R. Luca, P. Bogatu, N. Ploscaru, D. Popenţa, M. Herman, N. Haşegan, A. Ion, **(va urma).**

V.M.

De la Asociaţia Judeţeană de Fotbal

Biroul AJFS convoacă în ziua de 6 martie 2000, la sediul Asociaţiei din str. Independenţei nr. 1-3 pe toţi delegaţii echipelor participante în campionatul Diviziei D, în vederea stabilirii datelor de desfăşurare ale următoarelor 5 etape ale returului.

Reprezentanţii formaţiilor ce evoluează în cadrul Campionatului judeţean I de fotbal sunt invitaţi la programare în ziua de 21 martie a.c. la ora 15,30, iar delegaţii echipelor din judeţ II, în 28 martie a.c., ora 16.

Luni, 28 februarie
12.00 Ostatici ostili (f/r)
13.35 Puncte cardinale
14.00 Jurnal
14.15 TVR Craiova
15.00 Pro Patria
16.00 Emisiune în limba maghiară
17.30 Agenţia de plasare
18.00 Corect!
18.05 Doi băieţi, o fată şi o pizzerie (s)
18.30 Aproape ca acasă (s)
19.00 Avanpremieră. Ştiri
19.05 Amintiri din secolul XX
19.10 Sunset Beach (s)
20.00 Jurnal. Sport. Meteo
20.50 Justiţie militară (s)
21.40 Cu ochii'n 4
22.10 Cazuri ciudate (s)
23.05 Jurnalul de noapte
23.15 Recurs la morală
00.05 Marele jazz

Marţi, 29 februarie
07.00 Matinal naţional
09.00 TVR Iaşi
10.00 Aproape ca acasă (s/r)
10.30 Agenţia de plasare (r)
11.00 TVR Cluj-Napoca
12.05 Justiţie militară (s/r)
12.55 TVR Timişoara
14.00 Jurnal
14.15 CiberFan. Lumea PC
14.30 Repere sacre
15.00 Oameni ca noi
15.30 Convieţuiri... sub aripa muzei
16.00 Emisiune în limba maghiară
17.00 Dor
17.30 Scuzaţi! Pardon! Mersi!
18.00 Corect!
18.05 Doi băieţi, o fată... (s)
18.30 Jenny (s)
19.00 Avanpremieră. Ştiri
19.05 Amintiri din secolul XX
19.10 Sunset Beach (s)
20.00 Jurnal. Sport. Meteo
20.55 Telecinemateca: Culoarea banilor (dramă SUA 1986)
22.55 Nu trageţi!
23.10 Jurnalul de noapte
23.25 A-Facerea
0.00 7 Arte

Miercuri, 1 martie
07.00 Matinal naţional
09.00 TVR Iaşi
10.00 Jenny (s/r)
10.30 Scuzaţi! Pardon! Mersi! (r)
11.00 TVR Cluj-Napoca
12.00 Punct ochit (r)
13.00 TVR Timişoara
14.00 Jurnal
14.15 CiberFan. Lumea Internet
14.30 Evrika!
15.00 Memorialul durerii (r)
16.00 Ecoturism
16.30 Medicina pentru toţi
17.00 Hora satului
17.30 Impas în doi
18.00 Corect!
18.05 Doi băieţi, o fată... (s)
18.30 Jenny (s)
19.00 Avanpremieră. Ştiri
19.05 Amintiri din secolul XX
19.10 Sunset Beach (s)
20.00 Jurnal. Sport; Meteo
20.55 Doamna din tren (thriller Italia, 1998, ultima p.)
22.40 În flagrant
23.15 Jurnalul de noapte
23.30 Lumea dansului
00.30 Café Corso

Joi, 2 martie
07.00 Matinal naţional
09.00 TVR Iaşi
10.00 Jenny (s/r)
10.30 Impas în doi (r)
11.00 TVR Cluj-Napoca
12.05 Tezaur folcloric (r)
12.55 TVR Timişoara
14.00 Jurnal
14.15 CiberFan. Comunicaţii
14.30 Destinul unei naţiuni
15.00 Convieţuiri (mag.)
16.00 Pentru dv., doamnă!
17.00 La telefon, muzica populară
17.30 Casa mea
18.00 Corect!
18.05 Doi băieţi, o fată... (s)
18.30 Jenny (s)
19.00 Avanpremieră. Ştiri
19.05 Amintiri din secolul XX
19.10 Sunset Beach (s)
20.00 Jurnal, Sport; Meteo
20.30 Fotbal. Cupa UEFA: Borussia Dortmund-Galatasaray Istanbul (d)
22.30 Reflecţii rutiere
22.45 Jurnalul de noapte
23.05 Punct ochit
00.05 Rock la miezul nopţii

Vineri, 3 martie
07.00 Matinal naţional
09.00 TVR Iaşi
10.00 Jenny (s/r)
10.25 Casa mea (r)
10.55 TVR Cluj-Napoca
11.45 Telesport
12.35 TVR Timişoara
13.30 Emisiune în limba germană
14.00 Jurnal
14.15 CiberFan. Game mania
14.30 Tribuna partidelor parlamentare
15.00 Fotbal. Divizia A: FC Braşov-FC Argeş (d)
17.00 O vedetă cu cântece
17.30 Cuvânt pentru necuvântătoare
18.00 Corect!
18.05 Doi băieţi, o fată... (s)
18.30 Jenny (s)
19.05 Amintiri din secolul XX
19.10 Sunset Beach (s)
20.00 Jurnal; Sport; Meteo
20.55 Omul de nicăieri (s)
21.45 Ştirile de sâmbăta asta
22.15 Culise
23.00 Jurnalul de noapte
23.15 Schimanski: Cuibul de şobolani (f.p. Germania 1997)

Sâmbătă, 4 martie
07.00 Ştirile din sâmbăta asta (r)
07.30 Omul de nicăieri (s/r)
08.20 Dinastia Strauss (s)
09.10 101 dalmaţieni amuzanţi (d.a.)
09.35 Desene animate
10.00 Vă place filmul?
10.30 Art-Mania
11.15 Garantat 100%
12.00 Muzica da capo al fine
12.30 Lumea şi noi
12.55 Fotbal: Extensiv Craiova-Dinamo
15.00 Arca Marinei
16.50 Auto-Club
17.20 Teleenciclopedia
18.0 Mare schimbătoare (s)
19.00 Perechea potrivită
19.30 Carol şi compania (s)
20.00 Jurnal; Sport; Meteo
20.30 Surprize... Surprize...
22.30 Dr. Quinn (s)
23.20 Jurnalul de noapte
23.25 Săptămâna sportivă
23.45 O mutare decisivă (thriller SUA 1995)

Duminică, 5 martie
07.00 Ceasul deşteptător
08.00 Universul credinţei
09.00 Desene animate
09.30 Kiki Riki Miki...
11.00 Viaţa satului
12.30 Tezaur folcloric
13.20 De luni până duminică
14.00 Naţional TV Bingo
17.00 Blankenese (s)
17.55 Spectacolul lumii văzut de Ioan Grigorescu (do)
18.25 Trupa de şoc
19.00 Perechea potrivită (cs)
19.30 21. Prezintă Şt. Bănică
20.00 Jurnal. Sport; Meteo
20.30 Afaceri murdare (f.a. SUA 1986)
22.10 Duminica sportivă
22.25 Jurnal
22.30 Premiile Grammy

Se reia Liga Campionilor

Grupa A

FC Barcelona - FC Sparta
Hertha Berlin - Sparta Praga (ambele 1 martie)

Clasament

1.FC Porto	2	2	0	0	3-0 6
2.FC Barcelona	2	1	1	0	6-1 4
3.Hertha Berlin	2	0	1	1	1-2 1
4.Sparta Praga	2	0	0	2	0-7 0

Grupa B

Fiorentina - Valencia
Manchester United - Bordeaux (ambele 1 martie)

Clasament

1.Fiorentina	2	1	1	0	2-0 4
2.Manchester United	2	1	0	1	3-2 3
3.Valencia	2	1	0	1	3-3 3
4.Bordeaux	2	0	1	1	0-3 1

Grupa C

Real Madrid - Bayern München
Dinamo Kiev - Rosenborg (ambele 29 februarie)

Clasament

1.Real Madrid	2	2	0	0	5-2 6
2.Bayern München	2	1	1	0	3-2 4
3.Rosenborg	2	0	1	1	2-4 1
4.Dinamo Kiev	2	0	0	2	2-4 0

Grupa D

Olimpique Marseille - Chelsea
Lazio - Feyenoord (ambele 29 februarie)

Clasament

1.Chelsea	2	1	1	0	3-1 4
2.Lazio	2	1	1	0	2-0 4
3.Feyenoord	2	1	0	1	4-3 3
4.Ol.Marseille	2	0	0	2	0-5 0

Formula 1

Componenţa echipelor pentru ediţia 2000

Ferrari
Michael Schumacher (Germania)
Rubens Barrichello (Brazilia)
McLarren
Mika Hakkinen (Finlanda)
David Coulthard (Scoţia)
Jordan
Heinz-Harald Frentzen (Germania)
Jarno Trulli (Italia)
BMW-Williams
Ralf Schumacher (Germania)
Jenson Button (Anglia)
Benetton
Alex Wurz (Austria)
Giancarlo Fisichella (Italia)
Prost
Jean Alesi (Franţa)
Nick Heidfeld (Germania)
Sauber
Pedro Diniz (Brazilia)
Mika Salo (Finlanda)
Arrows
Pedro de la Rosa (Spania)
Jos Verstapen (Olanda)
Minardi
Marc Gene (Spania)
Gaston Mazzacane (Argentina)
Bar-Honda
Jacques Villeneuve (Canada)
Ricardo Zonta (Brazilia)

Calendarul principalelor evenimente sportive ale lunii martie

3-5 martie, Campionatul Mondial de patinaj viteză, Nagano (Japonia);
4-5 martie, Turneul de calificare pentru JO - la lupte greco-romane, SUA;
4 martie, Campionatul Mondial de patinaj viteză pe pistă scurtă - pe echipe, Haga;
4-5 martie, Turneul Celor 6 Naţiuni la rugby;
4-5 martie, Turneul internaţional de judo, Budapesta;
5 martie, rugby, partida Portugalia - România, a doua grupă valorică a Turneului Celor 6 Naţiuni;
6-13 martie, Turneul internaţional de box - criteriu de calificare la JO şi CE, la Halle (Germania);
9-16 martie, Campionatul Mondial de hochei pe gheaţă - juniori under 18, Letonia;
13-19 martie, Turneul de Tenis Indian Welles (Super 9);
20 martie - 2 aprilie, Turneul de tenis de la Key Biscayne (Super 9);
16-19 martie, Campionatul Mondial de natatie în bazin scurt, Atena;
12 martie, Marele Prmeiu de Formula 1 al Australiei, Albert Park, Melbourne;
17-26 martie, Turneul internaţional de box - criteriu de calificare la JO şi CE, la Liverpool;
18-19 martie, Turneul Celor 6 Naţiuni la rugby;
19 martie, Rugby, partida România - Spania, din a doua grupă valorică a Turneului Celor 6 Naţiuni;
20-27 martie, Turneul internaţional de box - criteriu de calificare la JO şi CE, la Veneţia;
22 martie, Baschet, finala "Ronchetti Cup";
25 martie, Campionatul Mondial Universitar de cross-country, Jena (Germania);
26 martie - 2 aprilie, Campionatul Mondial de patinaj artistic, Nice (Franţa);
26 martie, Marele Premiu de Formula 1 al Braziliei, Sao Paulo;
29 martie, Baschet, Finala "Korac Cup";
29 martie, Fotbal, partidă amicală Grecia- România;
- Campionatul Mondial de cross-country, Vilamoura (Portugalia).

Formula 1

Programul marilor premii ale ediţiei 2000

12 martie - Marele Premiu al Australiei (Albert Park, Melbourne)
26 martie - Marele Premiu al Braziliei (Sao Paulo)
23 aprilie - Marele Premiu al Marii Britanii (Silverstone)
7 mai - Marele Premiu al Spaniei (Barcelona)
21 mai - Marele Premiu al Europei (Nürburgring, Germania)
4 iunie - Marele Premiu al statului Monaco (Monte Carlo)
18 iunie - Marele Premiu al Canadei (Montreal)
2 iulie - Marele Premiu al Franţei (Magny Cours)
16 iulie - Marele Premiu al Austriei (A1 Ring, Spielberg)
30 iulie - Marele Premiu al Germaniei (Hockenheim)
18 august - Marele Premiu al Ungariei (Hungaroring)
27 august - Marele Premiu al Belgiei (Spa Franchorchamps)
10 septembrie - Marele Premiu al Italiei (Monza)
24 septembrie - Marele Premiu al Statelor Unite (Indianapolis)
8 octombrie - Marele Premiu al Japoniei (Suzuka)
22 octombrie - Marele Premiu al Malaysiei (Sepang, Kuala Lumpur).

Fotbal în Europa

GERMANIA- etapa a 22-a

Hansa Rostock - SC Freiburg 1-1 (0-0)
Au marcat: Wibran '51 / Holetschek '74 (autogol)
Werder Bremen - VfL Wolfsburg 2-2 (1-1)
Au marcat: Trares '6, Pizzaro '83 / **D.Munteanu '2,** Hengen '63
Hamburg SV - FC Kaiserslautern 2-1 (1-0)
Au marcat: Praeger '7, Butt '63 din penalti / Pettersson '79
Bayer Leverkusen - Hertha Berlin 3-1 (3-1)
Au marcat: Kirsten '13, Ze Roberto '24, Rink '28 / Rehmer '9
MSV Duisburg - VfB Stuttgart 1-3 (1-2)
Au marcat: Baierle '24 / Balakov '26, '43, Dundee '84
Bayern München - Eintracht Frankfurt
4-1 (1-0)Au marcat: Zickler '34, '63, Paulo Sergio '46 din penalti, Elber '85 / Reichenberger '49.
Primele locuri în clasament:

1. Bayern München	49	22
2. Bayer Leverkusen	44	22
3. Hamburg SV	41	22
4. Werder Bremen	33	22
5. FC Kaiserslautern	33	22.

ANGLIA-etapa a 26-a

Wimbledon - Manchester 2-2 (1-1)
Au marcat: Ewell '1, Cort '62 / J.Cruyff '30, Cole '80
Middlesbrough - Leeds 0-0
Arsenal - Southampton 3-1 (2-0)
Au marcat: Ljungberg '22, '68, Bergkamp '36 / Richards '61
Chelsea - Watford 2-1 (1-1)
Au marcat: Desailly '2, Harley '65 / Smart '39
Bradford - Aston Villa 1-1 (0-1)
Au marcat: Windass '76 / Merson '38
Coventry City - Tottenham 0-1 (0-0)
A marcat: Armstrong '82
Sheffield Wednesday - Newcastle 0-2 (0-1)
Au marcat: Gallacher '11, Shearer '86
Sunderland - Derby County 1-1 (0-0)
Au marcat: Rae '62 / Christie '60
West Ham United - Everton 0-4 (0-1)
Au marcat: Barmby '8, '64, '67, Moore '71

OLANDA- etapa a 24-a

Roda JC Kerkrade - PSV Eindhoven
1-2 (0-1)
Au marcat: Valgaeren '56 / Van Nistelrooij '4, Bruggink '70
Fortuna Sittard - Willem Tilburg
2-0 (1-0)
Au marcat: Gerritsen '26, Van der Schaaf '75
Feyenoord Rotterdam - MVV Maastricht
3-0 (1-0)
Au marcat: Tomasson '12, J.Cruz '60 din penalti, Korneev '75

PORTUGALIA - etapa a 23-a

Sporting Braga - Uniao Leiria 0-2 (0-1)
A marcat: Krpan '25, '84
FC Porto - Belenenses 2-1 (2-1)

CUPA BELGIEI- sferturi

Standard Liege - Mons (D3) 1-0
Lierse - Lokeren 1-0
Saint-Trond - Alost 2-1

SCOŢIA- etapa a 23-a

Aberdeen - Hibernian 4-0
Hearts of Midlothian - Kilmarnock 0-0
St.Johnstone - Dundee United 2-0.
Primele locuri în clasament:

1.Glasgow Rangers	52	21
2.Celtic Glasgow	44	21
3.Motherwell	32	22
4.Dundee United	31	22
5.St.Johnstone	28	23

FRANŢA-etapa a 27-a

PSG - Nancy 1-1
(Rabesandratana '90 - Cascarino '84 din penalti)
Metz - Sedan 1-1 (Meyrieu '35 din penalti - Quint '82 din penalti)
Rennes - Le Havre 2-1 (N'Diaye '45, Le Bris '88 - Becanovici '83)
Troyes - St.Etienne 0-1 (Potillon '5)
Montpellier - Lens 1-1 (Rui Pataca '68 - Sakho '64)
Bordeaux - Nantes 3-0 (Wiltord '73, Lewinski '85, Micoud '88)
Bastia - Auxerre 2-0 (Andre '49, '89)
Lyon - Marseille 2-0 (Vairelles '28, S.Anderson '53).
Clasament: 1.AS Monaco 55 puncte (26 jocuri), 2.Olympique Lyon 45 p, 3.Paris Saint Germain 43 p.

Italia-etapa a 23-a

Bari - Torino 1-1 (Osmanovski '45 - Ferrante '57)
Bologna - Piacenza 0-0
Cagliari - Milan 0-0
Inter Milano - Venezia 3-0 (Vieri '42, Zamorano '53, Recoba '83)
Perugia - Verona 0-0
Reggina - Lecce 2-1 (Pirlo '11, Kallon '41 din penalti - Lucarelli '72 din penalti).
Partidele Lazio - Udinese (2-1) şi Parma - Fiorentina (0-4) s-au disputat sîmbătă, în timp ce meciul Juventus - Roma sa disputat aseară, de la ora 21.30.
Clasament: 1.Juventus Torino 47 puncte (22 jocuri), 2.Lazio Roma 46 p, 3.AC Milan 45 p.

Prolog la Sidney

Locurile unde se vor desfăşura întrecerile

Centrul de tenis

Acesta înglobează 15 terenuri, unele dintre ele fiind dotate cu instalaţie de nocturnă. Este vorba de fapt de cea mai recentă construcţie olimpică, rod al sfaturilor fostului star al tenisului australian, John Newcombe, investiţia de circa 25 milioane $ găsindu-şi concretizarea de abia în decembrie '99. "Botezul" a şi avut loc, cu ocazia concursului ATP/WTA din ianuarie. Arena centrală a fost construită după modelul celei similare de la Wimbledon şi are 10.000 de locuri, 70 la sută dintre acestea aflându-se permanent la umbră, indiferent de locul în care se găseşte soarele.

Bazinul de natatie

Este singura arenă olimpică a cărei construcţie nu s-a încheiat. "Demersul" momentan este acela al măririi capacităţii până la 17.500 locuri. Chiar şi aşa, Centrul găzduieşte, de mai multe luni, competiţii oficiale de natatie. Bazinul de încălzire poate fi folosit, în schimbul unei taxe, de oricine.

Satul olimpic

Satul olimpic are posibilitatea de a găzdui 15.000 de sportivi şi oficiali. Aceştia vor locui în apartamente multifuncţionale, care, însă, nu sunt în totalitate finisate. Băile sunt provizorii, fiind construite din acest motiv, din plastic. Mobila e unitară, iar covoarele şi mochetele sunt de culoare verde sau gri. Lenjeria de pat va fi schimbată, pare-se de trei ori pe săptămână. Este de la sine înţeles

CENTRUL DE TENIS

că Satul va beneficia şi de un centru, în care vor putea să se afle simultan, 4.800 de vizitatori.

Superdome

Aici se vor desfăşura concursurile de gimnastică şi finalele turneelor de baschet. Este cea mai mare arenă de indoor a Australiei, destinată evenimentelor sportive şi celor culturale. Cei 21.000 de spectatori, reprezentând capacitatea maximă, pot fi evacuaţi în doar 8 minute. Arena a fost construită în 17 luni, costurile ridicându-se la circa 130 milioane dolari. Numai uriaşa tabelă electronică, amplasată sub acoperiş are o greutate de 25 tone. Inedită este soluţia ce a fost găsită pentru izolarea instalaţiei electrice, aceasta fiind realizată datorită unor vechi cărţi telefonice.

Olympic Park Station

Este locul unde se va decide dacă Olimpiada din Homebush Bay se va transforma în haos sau nu. Pentru că staţia nu este altceva decât gara centrală. Fizionomia arhitecturală a cucerit deja mai multe premii internaţionale la reuniunile de profil. Aflată în apropierea "Stadium Australia", gara poate să primească într-o oră aproximativ 50.000 de oameni.

Bicentennial Park & Millenium Parklands

Acestea sunt parcurile ce vor servi sportivilor şi oficialilor drept loc de recreere şi distracţie. Ele sunt construite pe o suprafaţă de aproximativ 500 de hectare, înglobând piste pentru biciclişti, mai multe lacuri artificiale, nemaivorbind de instalaţiile speciale, inclusiv locuri pentru petreceri "câmpeneşti", cu grătarul la loc de cinste.

Atletism/ C.E. de la Gent (Belgia)

Două medalii de aur, două de argint şi un "bronz" pentru România

●Gabi Szabo şi Violeta Beclea-Szekely au obţinut primul loc la 3000, respectiv 1500 metri, Cristina Nicolau locul 2 la triplu salt, şi ştafeta 4x400m "bronzul" ● Bogdan Ţăruş a obţinut "argintul' la săritura în lungime ●

●Atleta română Violeta Beclea-Szekely a cîştigat, sîmbătă, la Gent, finala probei de 1.500 m din cadrul Campionatelor Europene de sală. Ea a fost cronometrată cu timpul de 4 minute, 12 secunde şi 82 de sutimi.

Atleta Cristina Nicolau a cîştigat medalia de argint în proba de triplusalt, cu o performanţă de 14,63 m. În cadrul aceleiaşi probe, atleta română Rodica Mateescu a ocupat poziţia a şasea, cu 14,16 m.

Atletul român Bogdan Ţăruş a devenit vicecampion european de sală în proba de săritură în lungime, realizînd o preformanţă de 8,20 m. Atletul Bogdan Tudor s-a clasat pe locul al şaptelea în cadrul probei de săritură în lungime, cu 7,80 m.

Rezultate înregistrate,în finalele din cadrul Campionatelor Europene de sală:

Feminin:

1500 m:
1. Violeta Beclea-Szekely (România) 4:12.82
2. Olga Kuznețova (Rusia) 4:13.45
3. Iulia Kosenkova (Rusia) 4:13.60

Triplusalt:
1. Tatiana Lebedeva (Rusia) 14,68m
2. Cristina Nicolau (România) 14,63
3. Iva Prandzheva (Bulgaria) 14,63

Aruncarea greutăţii:
1. Larisa Peleşenko (Rusia) 20,15 m
2. N. Kleinert-Schmitt (Germania) 19,23
3. Astrid Kumbernuss (Germania) 19,12.

Săritura în înălţime:
1. Kajsa Bergqvist (Suedia) 2,00 m
2. Zazuna Hlavonova (Cehia) 1,98
3. Olga Kaliturina (Rusia) 1,96

200 m:
1. Muriel Hurtis (Franţa) 23.06
2. Alenka Bikar (Slovenia) 23.16
3. Ekaterina Leşcova (Rusia) 23.20

60 m garduri:
1. Linda Ferga (Franţa) 7.88
2. Patricia Girard (Franţa) 7.98
3. Elena Krasovska (Ucraina) 8.03

Masculin:

Heptatlon:
1. Tomas Dvorak (Cehia) 6424 puncte (record european)
2. Roman Sebrle (Cehia) 6271
3. Erki Nool (Estonia) 6200

200 m:
1. Christian Malcolm (Marea Britanie) 20.54
2. Patrick Stevens (Belgia) 20.70
3. Julian Golding (Marea Britanie) 21.05

Săritură în lungime:
1. Petar Dacev (Bulgaria) 8,26 m
2. Bogdan Ţăruş (România) 8,20
3. Vitali Şkurlatov (Rusia) 8,10

60 m garduri:
1. Stanislav Olijars (Lituania) 7,50
2. Tony Jarrett (Marea Britanie) 7,53
3. Tomasz Scigaczewski (Polonia) 7,56

Săritura cu prăjina:
1. Alex Averbukh (Israel) 5,75 m
2. Martin Eriksson (Suedia) 5,70
3. Rens Blom (Olanda) 5,60

1.500 m:
1. Jose Redolat (Spania) 3:40.51
2. James Nolan (Irlanda) 3:41.59
3. Mehdi Baala (Franţa) 3:42.27

●Atleta română Gabriela Szabo a cîştigat, ieri, proba de 3000 de metri din cadrul Campionatelor Europene de atletism în sală, care se desfăşoară la Gent, cu timpul de 8.42:06.

Szabo a fost urmată de atletele Lidia Chojecka (Polonia) şi Marta Dominguez (Spania).

●Echipa feminină de ştafetă 4x400 de metri a României a cucerit, ieri, medalia de bronz la Campionatele Europene de sală, care se desfăşoară la Gent, fiind cronometrată cu timpul de 3:36.28.

Echipa României, formată din Georgeta Lazăr, Anca Safta, Otilia Ruicu şi Alina Rîpanu, a fost devansată de ştafetele Rusiei (3:32.53) şi Italiei (3:35.01).

Atletul român Gheorghe Guşet s-a clasat pe locul 5 în finala probei de aruncarea greutăţii, cu perormanţa de 20.21 metri. Pe prima poziţie în această probă s-a clasat ucraineanul Bagach (21.18), fiind urmat de finlandezul Aaltonen (20.62) şi spaniolul Martinez (20.38).

Baschet/ divizia B - tineret

CSŞ Sibiu - CSŞ Felam Mediaş 63 - 58 (25 - 29) şi CSU Petrom II - B.C. Gheorgheni 74 - 35 (50 - 22)

Sâmbătă, în a doua etapă a campionatului diviziei B de tineret, formaţia CSŞ Felam Mediaş a pierdut la Sibiu în faţa echipei CSŞ Sibiu, antrenor Mihai Fleşeriu.

Deşi întreaga partidă a fost la discreţia oaspeţilor, aceştia conducând chiar cu 15 puncte diferenţă (min. 17), spre final, datorită arbitrajului părtinitor al sibienilor Călin Anton şi Lucian Negru, gazdele reuşesc să se desprindă cu 5 minute înainte de fluierul final, după cum afirma prof. Octavian Şerban. "Sunt foarte nemulţumit de maniera de arbitraj. Spre final, cei doi arbitri <<au sărit calul>>, uitând să mai fluiere unele greşeli grave ale sibienilor, moment în care s-a produs ruptura. Pe lângă asta, echipa mea a fost văduvită de trei jucători de bază, Şindrilar şi Ciocan - plecaţi în străinătate şi Agapie, încorporat. Această înfrângere nu ne afectează câtuşi de puţin situaţia din clasament", mai afirma prof. Octavian Şerban.

Cealaltă divizionară B a judeţului nostru, CSU Petrom II, a întâlnit, tot sâmbătă, de la ora 13, formaţia similară BC Gheorgheni. După un meci excelent, condus de la un capăt la celălalt de către gazde, acestea s-au impus clar, 74 - 35 (50 - 22).

S-au remarcat Cinezan (24), Negru (19), Lobonţ (14) şi Mitrea (13).

Marius IONESCU

Joc bun, dar... o nouă înfrângere!

urmare din pag.1

Scorul a fost deschis de Adi Petre, cel care, în viziunea conducerii tehnice a echipei sibiene, este singurul atacant veritabil (Luci Ciobanu fiind un fel de vârf retras), în prima parte a jocului. Aşa cum aminteam mai sus, după minutul 80, când formula de echipă Dangl - Popuşoi, Brumar, I. Mărginean, R. Călin, Panait - M. Popa, Marinac, A. Rădulescu - Ciobanu, Adi Petre, a fost înlocuită cu Pampea - I. Luca, Brumar, I. Mărginean, R. Călin, M. Popa - Scridon, Marinac, Stanciu - Tara, A. Rădulescu, vâlcenii au reuşit să înscrie de 3 ori.

Deşi sibienii au pierdut din nou, directorul tehnic Puiu Buburuz s-a declarat mulţumit de jocul elevilor săi, însă a recunoscut că "mai trebuie lucrat cu apărarea". Mai trebuie notat că, la sibieni au lipsit Adi Munteanu, Floare, Ştef, Ciucă şi Turc, aceştia fiind menajaţi datorită unor uşoare probleme de sănătate.

Handbal/ Pregătiri

Sometra va participa la un turneu la Tg. Jiu

Situaţia divizionarei A, Sometra Copşa Mică este, în continuare, neclară. Există, totuşi, promisiuni din partea conducerii societăţii Sometra că problemele legate de echipă se vor rezolva. Mai mult, conducerea societăţii a aprobat suma necesară transportului la Tg. Jiu, unde echipa va participa la un interesant turneu de pregătire, unde, pe lângă medieşeni, vor mai participa echipe din Baia Mare, Bistriţa şi din oraşul gazdă.

Turneul este programat în week-end-ul următor. La această deplasare a contribuit, financiar, şi un inimos om de handbal, patron al SC Beti-Corina SRL.

"Sperăm ca în acest turneu, să ne perfecţionăm jocul pentru abordarea returului campionatului. Deşi situaţia financiară este în <<coadă de peşte>>, eu, împreună cu întreaga echipă, suntem încrezători în rezolvarea cu bine a acestei situaţii", ne-a declarat antrenorul Viorel Răpciugă.

Marţi, 29 februarie, sunt convocaţi toţi jucătorii formaţiei pentru a discuta unele probleme legate de acest turneu.

Marius IONESCU

Fotbal/ Suporteri

5 autocare pentru Arad

În prima etapă la reluarea campionatului diviziei "B", Gaz metan, lidera seriei a II-a, va juca în deplasare, la Arad, cu una dintre contracandidatele la promovare. Suporterii medieşeni vor putea urmări, pe viu, această întâlnire, clubul punând la dispoziţie 5 autocare ce vor pleca spre Arad sâmbătă dimineaţa, la ora 5, din faţa Hotelului Central.

Ov. B.

Hochei pe gheaţă/ Liga Naţională Connex

Una mie, una ţie !

Echipa de hochei pe gheaţă Steaua Bucureşti a învins, ieri, cu scorul de 4-3 (1-2, 2-0, 1-1), formaţia Sport Club Miercurea Ciuc, în cea de-a doua partidă din cadrul Ligii Naţionale-Connex, desfăşurată la patinoarul "Mihail Flamaropol".Golurile echipei bucureştene au fost înscrise de Basilides, Alexe, Daia, Timaru, în timp ce pentru Sport Club Miercurea Ciuc au marcat Gergely, Adorjan şi Petres. Sâmbătă, ciucanii câştigaseră prima întâlnire cu 8-3.

Volei/ Pregătiri

La finele săptămânii trecute

CSŞ Astral a disputat o partidă de pregătire cu ocupanta poziţiei secunde în prima divizie, Dacia Piteşti

Continuând pregătirile în vederea reluării cu succes a campionatului, CSŞ Astral a susţinut, joia trecută, o nouă partidă de pregătire, la Piteşti, contra ocupantei locului 2 în clasamentul primei divizii, Dacia din localitate. În ciuda faptului că au pierdut cu 3-0, sibiencele au lăsat o bună impresie, terminând două din cele trei părţi la setaveraje strânse. "Am dorit să ne măsurăm forţele cu un adversar mult mai titrat ca noi, iar întâlnirea de la Piteşti a fost un examen extrem de dificil şi de util; sunt mulţumit de felul în care au jucat fetele mele", afirma antrenorul Aurel Ioniţă.

Sâmbătă, în prima etapă a returului, CSŞ Astral se va deplasa la Timişoara.

Mădălina Mănescu
Ovidiu Boica

Shearer se retrage după CE 2000

urmare din pag.1

rău, dar nu a reuşit să înscrie nici un punct. Însă, în această parte a jocului, Claudiu Muntean a avut o prestaţie de NBA, marcând, în repriza secundă, din min. 6, 23 de puncte, dintre care 7 reuşite în aruncări de 3 puncte.

Meciul putea fi câştigat de către oaspeţi. În final, în ultimul minut de joc, a aruncat Spasojevici două libere, dar nu a înscris decât una. Mai erau de joc 23 de secunde, piteştenii vin în atac, Alecu realizează o intercepţie de zile mari, îi pasează lui Spasojevici, care ajunge în situaţie de 1 - 1, nu joacă aşa, ci îi pasează lui Munteanu, care marcase strălucit în repriza secundă, dar mingea refuză să intre în coş, tabela indică 94 - 94 şi, astfel, se intră în prelungiri.

S-au mai jucat 5 minute, parte a jocului în care piteştenii au înscris 5 aruncări libere, faţă de 3 realizate de oaspeţi. Când mai erau două secunde de joc, Alecu se îndreaptă vertiginos spre coş, aruncă, este faultat, dar de la masă se indică expirarea timpului regulamentar de joc (sala nu are tabelă cu sirenă avertizoare). Şi, astfel, partida ia sfârşit cu victoria, la un punct, a gazdelor, 103 - 102.

Pentru CSU Petrom au înscris: Muntean 29 (7 x 3), Alecu 22 (1 x 3), Spasojevici 18, Tordai 15 (2 x 3), Pelger 14 (4 x 3) şi Lăpădat 4.

În final, o scurtă declaraţie a antrenorului Mircea Vulc: *"Sunt mulţumit de prestaţia echipei. Am jucat şi sper să reuşim să ajungem în vârf de formă înaintea playoff-ului. Mai pot spune că în această a doua fază a campionatului, pe grupe valorice, echipa a jucat foarte bine, cu excepţia meciului de la Arad şi consider că mai avem posibilitatea de a creşte, pentru a ajunge la forma maximă înspre final. Ce urmează? Am luat legătura cu cei de la Iaşi, pentru a evita încă o deplasare obositoare până acolo. Noi trebuia să jucăm vineri la Iaşi, urmând ca săptămâna următoare să aibă loc celelalte două partide la Sibiu, dacă mai era nevoie de două meciuri. În urma acordului intervenit, vom juca două meciuri la Sibiu, sâmbătă, 4 martie, de la ora 17, şi duminică, 5 martie, de la ora 10,30. Astfel, va rezulta un timp suplimentar de pregătire. Aş dori, dacă vom avea posibilitatea, aşa cum făceam în fiecare primăvară, să mergem să facem câteva antrenamente afară, să vedem unde, urmate de cele din sală, apoi rămânând aici să pregătim temeinic meciurile din semifinale, probabil cu Aradul".*

Unele informaţii provin de la Mediafax

Spectacol de referinţă în Sala Sporturilor din Piteşti

Căpitanul formaţiei Newcastle United şi al selecţionatei Angliei, atacantul Alan Shearer, în vîrstă de 29 de ani, a declarat, sîmbătă, într-un comunicat, că intenţionează să se retragă din activitatea competiţională internaţională, după încheierea Campionatului European de fotbal.

Shearer a afirmat că a reflectat îndelung înainte de a lua această decizie, adăugînd că, în cazul în care va fi selecţionat pentru competiţia fotbalistică europeană, nu va refuza acest lucru.

Jucătorul englez a menţionat că şi-a anunţat, din timp, intenţiile sale de viitor, din dorinţa de a da posibilitatea antrenorului selecţionatei Angliei să îşi pregătească în mod eficient elevii pentru Cupa Mondială din anul 2002. El a adăugat că managerul clubului Newcastle, Bobby Robson şi selecţionerul naţionalei Angliei, Kevin Keegan, au înţeles decizia sa de a se retrage din activitatea competiţională internaţională.

Căpitanul echipei Newcastle United a adăugat că această hotărîre nu trebuie interpretată ca o lipsă de răspundere în faţa marilor încercări pe care selecţionata Angliei le are de depăşit.

Atacantul englez a menţionat că are nevoie de o perioadă de relaxare pentru a putea avea o evoluţie bună în partidele echipei Newcastle, unde se află sub contract pentru încă patru ani, ceea ce nu înseamnă însă că nu va mai juca niciodată pentru Anglia, dacă va fi nevoie. El a afirmat că a considerat întotdeauna prezenţa în naţionala ţării sale drept o mare onoare, pe care nu intenţionează să o rateze nici în viitor.

BIBLIOTECA „ASTRA" SIBIU

BIBLIOTECA "ASTRA" SIBIU

TRIBUNA sporturilor

SUPLIMENT SĂPTĂMÂNAL DE INFORMARE AL COTIDIANULUI INDEPENDENT "TRIBUNA"

Anul X, nr. 507 | 6.03.-12.03.2000 | 4 pagini, 600 lei

Baschet, div. A (m), / playoff

Învingând "răzeşii" cu 2-0, "universitarii" sibieni şi-au asigurat locul în semifinale

✶ Două victorii normale, aşteptate şi prognozate şi, logic, calificarea în semifinalele campionatului naţional de baschet. ✶ Este ceea ce a realizat, în cele două partide, de sâmbătă şi duminică, prestigioasa echipă CSU Petrom Sibiu, sub conducerea tehnicianului de excepţie care este Mircea Vulc ✶ Două meciuri diferite ca factură, dar mai ales ca abordare, evident asupra desfăşurării partidelor punându-şi amprenta diferenţa netă de valoare dintre cele două formaţii ✶ Sibienii au jucat fără Tordai, nerefăcut în urma accidentării de la Piteşti. Dar, ghinioanele par a se ţine lanţ. În partida de sâmbătă Alin Bâcov, abia recuperat după o lungă accidentarè, se pare că a suferit o ruptură de menisc, ceea ce ar însemna imposibilitatea folosirii lui până la sfârşitul acestei ediţii de campionat ✶ Antrenorul Mircea Vulc a rulat, în cele două partide, întregul lot de jucători pe care l-a avut la dispoziţie ✶ De remarcat prestaţiile de valoare ale lui Alecu, Spasojevici, Pelger, Muntean şi parţial ale lui Spânu, Lăpădat şi Rubint. Buna desfăşurare a partidelor a fost asigurată de arbitrajul impecabil al cuplului Georgiu (Cluj) - Marinescu (Bucureşti) şi de comisarul FIBA, delegat la meciuri, Mircea Câmpeanu. Peste două săptămâni, sibienii vor susţine, acasă, primele două partide din semifinale, cu învingătoarea dintre West Petrom Arad şi Soced Bucureşti (ultimele partide la sfârşitul acestei săptămâni).

Cont. în pag. 4

Octavian RUSU

Fotbal, Divizia B, Seria a II-a

Pe trambulina spre "A", medieşenii au fost deasupra

UTA - GAZ METAN MEDIAŞ 0-1 (0-0)

Găldeanu (stânga) a fost unul dintre cei mai buni jucători ai Gazului metan

Stadion: UTA. Spectatori: circa 9.000. A marcat Boaru (80)
UTA: Papp - Zaha, Bogoşel (53, Ciba), Botiş - Crăciunescu (46, Ikpe), R. Mărgineanu, Almăşan, Panin - Ciubăncan - Ad. Popescu, Kent (60, Ibrahim). Antrenor Lorenzo Rubinacci.
Gaz metan: Filip - Ciurar, Fl. Şomfălean, M. Lungu, Grigore - Callo, Grosu (85, Al. Zotincă), Boroncoi (79, Vitan), Cl. Moldovan - Boaru, Găldean (90, Andrei). Antrenor: Jan Gavrilă. Arbitru: Adrian Stoica (Bucureşti) 8. Asistenţi: D. Burloi şi I. Bedreagă (ambii Galaţi). Cartonaş galben: Boroncoi.

Anunţată drept o partidă care ar putea decide, în proporţie de 90%, echipa care va promova în "A", întâlnirea de sâmbătă de la Arad s-a încheiat fericit pentru medieşeni. Personal, recunosc că m-am cam îndoit de declaraţia făcută de preşedintele Vlad, săptămâna trecută, şi anume "că un egal obţinut în acest meci nu e în măsură să ne bucure". Practic, în urma acestei partide, medieşenii au luat un avans considerabil, 10 puncte în plus la "adevăr", faţă de principalele contracandidate, UTA şi ARO Câmpulung şi 8 în faţa Corvinului Hunedoara.

Cont. în pag. 2

Ovidiu BOICA

DIN NOU CU CAPUL PLECAT

FC INTER SIBIU - FC MUNICIPAL RM. VÂLCEA 1-1 (1-1)

Stadion: "Municipal". Spectatori: circa 2.500. Timp: primăvăratec. Gazon : moale. Au marcat C. Szeghedi (42), respectiv Eddy Trifu (45).
F.C. INTER: Holom - Tolciu, L. Cotora, Toader (86, Ţepuş), Burdulean - C. Szeghedi, Stănicescu, I. Luca (50, R. Neguţ), Demian - M. Szeghedi (71, Ad. Popa), Galea. Antrenori: Adrian Văsîi şi Viorel Jurcă. Rezerve: Pârvu, Băcilă.
FC. MUNICIPAL: Crâstina - Năstăsie (46, Dina), Mordonu, Ispas, Brici - Tarcea, Urâtu, E. Popescu, Durdun - E. Trifu (71, Andreescu), Şt. Stoica (89, D. Dumitrescu). Antrenori: Nicolae Tilihoi şi Cristi Lazăr. Rezerve: Nicolescu, Vâlsan.
Arbitru: Laurenţiu Vărgatu 7,5. Asistenţi: Tiberiu Grozea 8 (ambii Brăila) şi Gheorghe Mihalache (Buzău) 8. Cartonaşe galbene: C. Szeghedi / E. Popescu, Urâtu.

Cont. în pag. 2

b.o.n.

Fotbal, divizia C, Seria a V-a

Sub un nou nume, primul meci, prima victorie

Danco Şoimii - Viromet Victoria 2-0 (1-0)

La finele acestei partide, prezent la vestiare, am văzut o întreagă conducere administrativă radiind de bucurie. "Cu acest meci am debutat, practic, în fotbal. Sincer, mi-era frică de întâlnirea cu Viromet Victoria. Acum, că totul s-a terminat cu bine, sunt extrem de bucuros", afirma patronul echipei, Ionică Anghel.

Cont. în pag. 4

Ovidiu BOICA

Minutul 91

S-a redeschis bâlciul...

După o lungă vacanţă, în care toate echipele din prima divizie au făcut excursii (numite pompos "turnee de pregătire") prin ţările cu climă blândă şi fete frumoase, campionatul s-a reluat cu partidele etapei a 21-a. Toată lumea se vaită de bani, dar, la o adică, se găsesc niscaiva miliarde pentru tocat

Cont. în pag. 4

(n.i.d.)

Pe locuri, fiţi gata... şedeţi!

Peluziştii au aflat şi s-au bucurat când Televiziunea s-a decis să-i ţintuiască în fotolii, la căldurică, oferindu-le week-end-uri la domiciliu, prin transmiterea "live" a 5 meciuri Ursus pe săptămână. Cu televizorul vedem cât e scorul şi dăm poporul, micşorăm coeficientul riscului de spleen de primăvară şi de gripă, devenim mai ataşaţi familiei şi putem striga tot ce ne vine la gură, că doar suntem în casa noastră. Numai de nu s-ar încăleca transmisiile sport cu transmisiile Bingo.

Noutăţile tehnice ale acestei mari cotituri sunt prezentate pe larg în presă, aşa încât să nu fim luaţi prin surprindere. Ne sunt prezentate hărţi din care aflăm cum vor fi amplasate cele 7-8 camere de luat faze, precum şi cele 5 microfoane de ambianţă. Lotul naţional de comentatori s-a lărgit şi s-au creat posturi noi în schemă. Pe lângă cei doi comentatori obişnuiţi (unde-s doi, vederea creşte şi se ascute) au apărut şi comentatori neobişnuiţi, care vor fi împerecheaţi diferit de la etapă la etapă. Ne vom bucura şi de umor voluntar, asigurat după modelul Muppets, de persoane spirituale cum ar fi, de pildă, Rică Răducanu, sau soţia antrenorului Stoichiţă, dar şi de alţi mai puţini vestiţi comici ai ecranului mic, desemnaţi să întreţină râsul şi voia bună, Dacă unui peluzist i se năzare să intre în vorbă, televiziunea îl primeşte, îi dă undă şi transmite părerea lui despre faza controversată sau despre jocul la ofsaid. Gratuit. Formezi doar un anumit număr de telefon...

Peluza a III-a

Altă veste bună e şi aceea că toate transmisiile fotbalistice din primăvara aceasta vor fi efectuate sub egida "Fotbal fără egal". Nu fără meci egal; aţi înţeles greşit. Fără egal în lume! A sesizat bine Televiziunea. Aşadar, în fotoliu, peluzişti! Dacă Federaţia va hotărî ca jocurile de categorie sub Ursus să se dispute marţea, mai trecem şi pe la stadion.

Mihai BRATU

Divizia B, etapa a XX-a

Seria 1

Rezultate: Chindia Târgovişte - Dacia Piteşti 1-1, Petrolul Moineşti - Callatis Mangalia 2-0, Tractorul Braşov - Politehnica Iaşi 1-2, Midia Năvodari - Diplomatic Focşani 4-1, Laminorul Roman - Metrom ICIM Braşov 0-2, Precizia Săcele - Juventus Bucureşti 2-1, Sportul studenţesc - Gloria Buzău 3-0, Cimentul Fieni - Dunărea Galaţi 1-0, Poiana Câmpina - Foresta Fălticeni 0-2.

Clasamente

1. Foresta Fălticeni	20	15	3	2	43-15	48(+18)
2. Midia Năvodari	20	14	3	3	37-11	45(+15)
3. Sportul studenţesc	20	11	4	5	35-19	37(+4)
4. Laminorul Roman	20	11	3	6	35-19	36(+6)
5. Metrom Braşov	20	10	5	5	25-16	35(+8)
6. Cimentul Fieni	20	10	3	7	21-17	33(0)
7. Tractorul Braşov	20	9	4	7	21-19	31(-2)
8. Dacia Piteşti	20	8	6	6	28-25	30(0)
9. Callatis Mangalia	20	9	1	10	20-22	28(-2)
10. Petrolul Moineşti	20	8	4	8	19-23	28(-5)
11. Diplomatic Focşani	20	7	4	9	23-25	25(-2)
12. Precizia Săcele	20	5	8	7	18-19	23(-7)
13. Juventus Bucureşti	20	6	4	9	18-27	23(-4)
14. Dunărea Galaţi	20	7	2	11	19-31	23(-4)
15. "Poli"Iaşi	20	7	1	12	20-32	22(-8)
16. Poiana Câmpina	20	6	2	12	21-29	20(-10)
17. Chindia Târgovişte	20	3	3	14	13-38	12(-22)
18. Gloria Buzău	20	2	3	15	12-41	9(-18)

Etapa viitoare: **Etapa a 21-a, sâmbătă, 11 martie, ora 11**: Diplomatic Foşcani - Laminorul Roman (1-1), Foresta Fălticeni - Tractorul Braşov (0-1), Metrom ICIM Braşov - Poiana Câmpina (1-0), Juventus Bucureşti - Midia Năvodari (0-5), Dunărea Galaţi - Sportul studenţesc (0-6), Gloria Buzău - Precizia Săcele (0-3), Dacia Piteşti - Cimentul Fieni (1-1), Callatis Mangalia - Chindia Târgovişte (2-1), "Poli" Iaşi - Petrolul Moineşti (0-2).

Seria a II-a

Rezultate: Politehnica Timişoara - FC Drobeta Tr. Severin 3-1, FC Bihor Oradea - Electro Bere Craiova 2-1, Universitatea Cluj - ASA Tg. Mureş 2-2, Corvinul Hunedoara - Minerul Motru 4-0, UT Arad - **Gaz metan Mediaş 0-1, Inter Sibiu - Flacăra Rm. Vâlcea 1-1**, Jiul Petroşani - Chimica Târnăveni 2-0, ARO Câmpulung - UM Timişoara 1-1, Olimpia Satu Mare - Apulum Alba Iulia 2-0.

Clasamente

1. Gaz Metan Mediaş	**20**	**13**	**4**	**3**	**32-14**	**43(+16)**
2. ARO Câmpulung	20	12	3	5	33-15	39(+6)
3. Corvinul Hunedoara	20	12	2	6	32-15	38(+8)
4. UT Arad	20	11	3	6	30-14	36(+6)
5. Drobeta Tr. Severin	20	11	3	6	34-21	36(+6)
6. ASA Tg. Mureş	20	9	5	6	30-20	32(+2)
7. UM Timişoara	20	8	6	6	37-31	30(+3)
8. Apulum Alba Iulia	20	9	3	8	28-25	30(0)
9. FC Inter Sibiu	**20**	**8**	**3**	**9**	**23-28**	**27(-3)**
10. Jiul Petroşani	20	8	3	9	17-28	27(-6)
11. Flacăra Rm. Vâlcea	20	6	5	9	22-22	23(-4)
12. Olimpia Satu Mare	20	6	5	9	18-19	23(-7)
13. Electro Bere Craiova	20	7	2	11	29-37	23(-7)
14. Politehnica Timişoara	20	6	4	10	27-34	22(-11)
15. "U" Cluj	20	6	4	10	24-35	22(-11)
16. Chimica Târnăveni	20	6	3	11	17-32	21(-6)
17. FC Bihor	20	4	7	9	14-36	19(-14)
18. Minerul Motru	20	5	3	12	23-45	15(-12)

Etapa viitoare: **Etapa a 21-a, sâmbătă, 11 martie, ora 11:** Minerul Motru - UTA (1-5), Apulum Alba Iulia - "U" Cluj (1-3), **Gaz metan Mediaş - Olimpia Satu Mare (1-1)**, Flacăra Rm. Vâlcea - Corvinul Hunedoara (1-3), UM Timişoara - Jiul Petroşani (0-2), **Chimica Târnăveni - Inter Sibiu (0-4)**, FC Drobeta - ARO Câmpulung (0-2), Electro Bere Craiova - "Poli" Timişoara (1-2), ASA Tg. Mureş - FC Bihor (3-0).

Baschet / Divizia B - tineret

Băieţii şi-au respectat blazonul

BC PHEONIX Rm. Vâlcea - CSU Petrom II 53-75 (20-40)

Sâmbătă, 4 martie, divizionara B CSU Petrom II, antrenori Georgeta Martinescu şi Claudiu Muntean, a disputat încă o etapă în campionat în faţa formaţiei BC PHEONIX Rm Vâlcea, pe terenul acesteia din urmă.

Partida s-a disputat în sala sporturilor din Rm. Vâlcea începând cu ora 10 şi a adus sibienilor o victorie clară, deşi gazdele s-au dovedit a fi o formaţie ambiţioasă şi cu mare dorinţă de victorie.

Meciul a început printr-o uşoară dominare a gazdelor care reuşesc imediat să se distanţeze la 6 puncte. Oaspeţii îşi amintesc relativ repede că sunt în fruntea seriei şi "turează" motoarele la maxim, reuşind egalarea şi mai apoi desprinderea la chiar 10 puncte, în minutul 14. Menţinând acest ritm, sibienii pleacă la vestiare cu un avantaj de 20 de puncte.

După pauză, gazdele încearcă totul pentru a se apropia de adversarii lor. Şi, aproape reuşesc în minutele 31 şi 36 când reduc diferenţa la numai 6 şi respectiv 3 puncte.

Finalul partidei îi găseşte pe sibieni practicând un joc "ca la antrenamente" care "distruge" practic moralul gazdelor.

Acest lucru se regăseşte şi-n scorul final al întâlnirii: 75-53 pentru sibieni.

Prin această victorie, coroborată cu înfrângerea medieşenilor de la Felam, săptămâna trecută, la Sibiu, de către CSŞ Sibiu, CSU Petrom II trece la preluarea şefiei grupei din care face parte.

Marcatori: Rubint 23 (căpitanul echipei), Crăciun 14, Cinezan 12, Vulc 8, Negru 7, Mitrea 6, Daneş 3, Lobonţ 2.

Au arbitrat: Aurel Oprea (Piteşti) şi Marius Epure (Rm. Vâlcea).

Într-o altă partidă a seriei, CSŞ Felam Mediaş - BC. Gheorghieni 69-59 (40-30)

✶ **Feminin:** CSŞ Mediaş - CSU Ploieşti 51-55 (22-26)

Vom reveni cu amănunte

Marius IONESCU

Baschet / C.N., Juniori II

Junioarele aşteaptă faza semifinală

După mai bine de 10 săptămâni de întrecere, juniorii II de la CSŞ Mediaş au intrat într-o scurtă şi binemeritată vacanţă, până în data de 14 aprilie a.c., când se va da startul într-un turneu, care va fi găzduit, după toate probabilităţile, de oraşul Mediaş. Acest turneu va conta ca semifinale, urmând, la scurtă vreme, să se dispute şi turneul final.

Deşi Mediaşul are două echipe de juniori II în campionat, una de fete şi cealaltă de băieţi, doar prima s-a clasat la acest turneu. Ea a reuşit să urce pe locul I într-o serie foarte puternică.

Băieţii de la CSŞ Mediaş au obţinut în sezonul regulat atâtea victorii cât să le permită urcarea pe un onorant dar nu şi suficient loc III, pierzând calificarea.

"Junioarele noastre au şanse destul de mari să treacă şi de acest turneu semifinal. Moralul echipei este unul bun. După părerea mea, fetele ar putea urca pe unul dintre primele locuri şi în turneul final", ne-a declarat prof. Octavian Şerban.

Participarea juniorilor în campionat a fost posibilă în mare parte datorită sponsorilor: SC Felam Mediaş (director Nicolae Bogdan), SC BAT SA (director Florin Munteanu) şi SC Extrogaz SA (director Marcel Piteiu).

Aceste societăţi continuă să le sponsorizeze şi pe cele două divizionare B ale Mediaşului, CSŞ Felam şi CSŞ.

Marius IONESCU

DIN NOU CU CAPUL PLECAT

urmare din pag. 1

Partida a avut un început anost. Toader a încercat un şut (min. 4) de la limita careului mare, pe lângă însă. Îl imită Burdulean (12) şi C. Szeghedi (16). Prima acţiune iniţiată de "vârfurile" sibiene o notăm în min. 17, când Galea intră în careu, pasează până la Marius Szeghedi, însă ultimul nu găseşte poarta apărată de Crâstina. Oaspeţilor le aparţine primul şut pe poartă. Ştefan Stoica execută de la circa 30 metri o lovitură liberă, portarul sibian Holom dându-ne emoţii după ce a scăpat balonul în nămolul din faţa porţii. Stănicescu încearcă şi el şutul, însă balonul expediat trece razant cu transversala. Sibienii vor nimeri spaţiul porţii lui Crâstina abia în min. 33, însă şutul expediat de Marius Szeghedi, plasat cu latul, nu îi pune probleme portarului vâlcean. Vine minutul 42 când se produce deschiderea scorului. **I. Luca întoarce doi fundaşi adverşi în interiorul careului, şutează la colţul lung, Crâstina se întinde şi respinge până la Cornel Szeghedi, care îndeplineşte o simplă formalitate.** Acesta nu e scorul cu care avea să se încheie prima repriză. Deşi nu a arătat nici un minut de prelungire, "centralul" Vărgatu avea să întârzie fluierul final al primei părţi cu 3 minute, în ultimul vâlcenii reuşind egalarea. **Ştefan Stoica execută în diagonală o lovitură liberă până la Eddy Trifu, atacantul echipei pregătite de Tilihoi, reuşind să răzbune nelegitimarea sa la FC Inter în această iarnă.**

La reluare, până în min. 58 s-a jucat între cele două careuri de "şaisprezece", fără faze notabile. Galea este autorul primei ocazii notabile a reprizei, însă portarul Crâstina avea să-şi încheapă recitalul. Peste două minute, Demian încearcă o foarfecă laterală din interiorul careului mare, însă Crâstina e la post. Timpul se scurge şi interiştii încep să se precipite. Cu un sfert de oră înainte de final se petrece o fază care avea să toarne plumb în picioarele sibienilor. În urma unui corner executat de Galea, Demian face un stop pe piept la 15 metri, Brici atinge în săritură balonul cu mâna, şi, penalty. Execută acelaşi Demian însă Crâstina intuieşte colţul şi parează. Practic, din acest moment interiştii sunt tot mai nesiguri pe ei, acţiunile fiind private şi de coeficientul de verticalitate, şi aşa redus, de până acum. Demian, în min. 80, şutează slab, pradă uşoară pentru Crâstina. Îl imită, peste un minut, Galea. Apoi vine rândul lui Burdulean să-l încerce pe portarul vâlcean, fără succes însă. Ultima ocazie aparţine lui Demian, însă mijlocaşul sibian nu găseşte poarta, astfel că, după fluierul final, interiştii părăsesc pentru a treia oară consecutiv propriul teren cu capul plecat.

Vom reveni în ziarul "Tribuna".

Pe trambulina spre "A",....

urmare din pag. 1

Meciul de la Arad a avut toate cele necesare. Ambele echipe au prestat un joc frumos, fără duritâţi, cu faze multe de poartă. În plus, la final, arădenii din tribune au avut puterea să aplaude echipa învingătoare, gest, din păcate, pe cale de dispariţie la noi. Încă din start, cele două formaţii au trecut peste perioada de tatonare. Prima ocazie notabilă am trecut-o în dreptul echipei gazdă, în min. 6 când Kent a reluat pe lângă centrarea lui Panin. Peste 10 minute, câţiva milimetri ar fi trebuit ca Boroncoi să deschidă scorul în favoarea medieşenilor, balonul expediat de el de la limita careului mare lovind transversala. Portarul arădean Papp avea să fie serios întrebuinţat de Găldean în min. 21, aceasta fiind ultima fază periculoasă a oaspeţilor în prima repriză. Cu un minut înainte de finalul reprizei, Kent, revenit după o serioasă accidentare la nas, putea să deschidă scorul, însă s-a opus Grigore, cel care a scos balonul din apropierea liniei de fund.

În partea a doua, antrenorul Rubinacci trimite în teren şi pe ceilalţi doi nigerieni, Prince Ikpe şi Ibrahim, care aveau să fie jucătorii cei mai periculoşi ai gazdelor, însă şuturilor lor li s-au opus, pe rând, fie portarul Filip, fi barele porţii apărate de acesta. După o primă acţiune risipită de Găldean, în min. 58, "cap" pe lângă, Ikpe îl întrebuinţează serios pe Filip în două rânduri, în min. 61 şi 65 însă portarul medieşean este hotărât să-şi păstreze poarta intactă. **Cu zece minute înainte de final Boaru intră în careu pe stânga, talonat de Botiş împinge balonul din cădere până la Găldean, aflat la marginea careului mic, acesta îi retrimite şi, printre picioarele aceluiaşi Botiş, Boaru avea să înscrie unicul gol al partidei, unul extrem de important în stabilirea configuraţiei finale a clasamentului seriei a II-a.** Arădenilor din tribune nu le vine a crede, în timp ce cei aproximativ 300 de suporteri medieşeni care au făcut deplasarea la Arad cu 5 autocare puse la dispoziţie de AS Gaz metan, sunt în delir. Elevii lui Rubinacci se năpustesc asupra porţii lui Filip, însă Ibrahim (92, cap din 5 metri) şi Ipke (93) nimeresc barele. În ultimul minut al prelungirilor Andrei, intrat în locul lui Găldean, şi Ciubăncan, la cealaltă poartă irosesc ultimele două faze ale meciului, astfel că medieşenii îşi consolidează fotoliul de lider al seriei.

Vom reveni în ziarul "Tribuna".

Fotbal în Europa

Portugalia - etapa a XXIV-a

Maritimo Funchal - Boavista Porto 1-1 (1-1)
Au marcat: Jokanovici '45 din penalti / Rui Bento '43
Vitoria Guimaraes - Sporting Braga 1-0 (0-0)
A marcat: Brandao '75
Benfica Lisabona - Gil Vicente 3-0 (2-0)
Au marcat: Nuno Gomes '14, '89, Carlos '18 autogol
Salgueiros Porto - Estrela Amadora 1-1 (0-0)
Au marcat: Panduru '79 din penalti / Gaucho '69
Vitoria Setubal - Rio Ave 2-0 (2-0)
A marcat: Chiquinho Conde '17 din penalti, '33
Sporting Lisabona - Alverca 1-1 (1-0)
Au marcat: Edmilson '34 / Hugo Costa '57
Uniao Leiria - FC Porto 0-1 (0-0)
A marcat: Domingos '67
Santa Clara - Sporting Farense 1-2 (0-2)
Au marcat: Prokopenko '59 / Paulo Ferreira '12, Hassan '25.
Astăzi se va disputa partida dintre echipele Belenenses şi Campomaiorense.

Cupa Franţei - optimi

Rennes - Lorient (D2) 3-2
Bordeaux - Metz 1-0
Nantes - Gueugnon (D2) 5-3 (după executarea loviturilor de departajare)
Red Star (D3) - Lyon 1-2
Nîmes (D2) - Amiens (D2) 2-0
Calais (amatori) - Cannes (D2) 4 - 1 (după executarea loviturilor de departajare)

Anglia - etapa a XXVII-a

Manchester United - Liverpool 1-1 (1-1)
Au marcat: Solskjaer '45 / Berger '27
Newcastle United - Chelsea Londra 0-1 (0-1)
A marcat: Poyet '22
Derby County - Wimblen 4-0 (0-0)
Au marcat: Kinkladze '65, Christie '71, Burton '89, Sturridge '90
Everton - Sheffield Wednesday 1-1 (1-0)
Au marcat: Weir '33 / Quinn '49
Southampton - Middlesbrough 1-1 (1-1)
Au marcat: Pahars '44 / Ricard '44 din penalti
Tottenham Hotspur - Bradford City 1-1 (1-1)
Au marcat: Iversen '14 / Lawrence '42
Watford - West Ham United 1-2 (0-2)
Au marcat: Helguson '61 / Lomas '3, Wanchope '35.

Belgia - etapa a XXV-a

Lommel - La Gantoise 1-3
Lierse - Genk 5-0
Beveren - Standard Liege 0-2
Mouscron - Charleroi 2-1
Geel - Alost 1-2
Lokeren - Harelbeke 2-0
Saint-Trond - Malines 3-1.
Olanda - etapa a XXV-a
Vitesse Arnhem - Roda Kerkrade 2-0 (0-0)
Au marcat: Kreek '75, Sikora '87
AZ'67 Alkmaar - Willem Tilburg 2-2 (1-1)
Au marcat: Huiberts '36 Bosman '48 / Şukov '38, Ramzi '80
Cambuur Leuwaerden - MVV Maastricht 2-2 (0-1)
Au marcat: Nelisse '52, Loontjens '89 / Gudjonsson '31, '63.
Partida dintre formaţiile Fortuna Sittard şi PSV Eindhoven se va disputa pe data de 7 aprilie.

Germania - etapa a XXIII-a

SC Freiburg - Arminia Bielefeld 1-1 (0-1)
Au marcat: Muller '61 / Labbadia '18
VfL Wolfsburg - Hamburg SV 4-4 (1-2)
Au marcat: Sebescen '43, '54, '59, Rische '75 / Mahdavikia '9, '41, Cardoso '21, '53
Hertha Berlin - SPVGG Unterhaching 2-1 (0-1)
Au marcat: Veit '80, Roy '81 / Haber '16
TSV München 1860 - Hansa Rostock 4-3 (1-1)
Au marcat: Max '44, '48, '58, Hassler '62 / Arvidsson '27, '51, Lants '89
VfB Stuttgart - Bayern München 2-0 (0-0)
Au marcat: Balakov '51, Lisztes '69
Schalke 04 - MSV Duisburg 3-0 (1-0)
Au marcat: Zeyer '4 autogol, Sand '79, '90
Kaiserslautern - Bayer Leverkusen 1-3 (1-2)
Au marcat: Basler '21 / Ze Roberto '36, Kirsten '38, Kovaci '58.

Italia - etapa a XXIV-a

Fiorentina - Piacenza 2-1 (Balbo '58, Rui Costa '82 - Di Napoli '90)
Udinese - Cagliari 5-2 (Margiotta '27, Jorgensen '45, Fiore '75 sdin penalti, '83, Muzzi '76 - Oliveira '48, Macellari '67).

Spania - etapa a XXVII-a

Oviedo - Real Madrid 1-1 (Juan Gonzalez '83 - Raul '75)
Valencia - Athletic Bilbao 2-0 (Oscar '83, C.Lopez '86)
CF Barcelona - Numancia 4-0 (Gabri '28, Dani '62, '76, Figo '85).

România 1

Luni, 6 martie

12.00 Afaceri murdare (f/r)
14.00 Jurnal
14.15 TVR Craiova
15.00 Pro Patria
16.00 Emisiune în limba maghiară
17.30 Agenţia de plasare
18.00 Corect!
18.05 Doi băieţi, o fată şi o pizzerie (s)
18.30 Jenny (s)
19.00 Avanpremieră. Ştiri
19.05 Amintiri din secolul XX
19.10 Sunset Beach (s)
20.00 Jurnal. Sport. Meteo
20.55 Justiţie militară (s)
21.40 Cu ochii'n 4
22.15 Cazuri ciudate (s)
23.05 Jurnalul de noapte
23.20 Recurs la morală
00.05 Marele jazz

Marţi, 7 martie

07.00 Matinal naţional
09.00 TVR Iaşi
10.00 Jenny (s/r)
10.30 Agenţia de plasare (r)
11.00 TVR Cluj-Napoca
12.05 Justiţie militară (s/r)
12.55 TVR Timişoara
14.00 Jurnal
14.15 CiberFan. Lumea PC
14.30 Repere sacre
15.00 Oameni ca noi
15.30 Convieţuiri... sub aripa muzei
16.00 Emisiune în limba maghiară
17.00 Dor
17.30 Scuzaţi! Pardon! Mersi!
18.00 Corect!
18.05 Doi băieţi, o fată... (s)
18.30 Jenny (s)
19.00 Avanpremieră. Ştiri
19.05 Amintiri din secolul XX
19.10 Sunset Beach (s)
20.00 Jurnal. Sport. Meteo
20.55 Telecinemateca: Cele trei zile ale condorului (thriller SUA 1975)
22.50 Nu trageţi!
23.05 Jurnalul de noapte
23.20 A-Facerea
00.05 7 Arte

Miercuri, 8 martie

07.00 Matinal naţional
09.00 TVR Iaşi
10.00 Jenny (s/r)
10.30 Scuzaţi! Pardon! Mersi! (r)
11.00 TVR Cluj-Napoca
12.00 Punct ochit (r)
13.00 TVR Timişoara
14.00 Jurnal
14.15 CiberFan. Lumea Internet
14.30 Evrika!
15.00 Teatru (r)
16.00 Ecoturism
16.30 Medicina pentru toţi
17.00 Hora satului
17.30 Impas în doi
18.00 Corect!
18.05 Blossom (s)
18.30 Jenny (s)
19.00 Avanpremieră. Ştiri
19.05 Amintiri din secolul XX
19.10 Sunset Beach (s)
20.00 Jurnal. Sport. Meteo
20.55 Un bărbat foarte înnourat (co. SUA 1991)
22.50 În flagrant
23.25 Jurnalul de noapte
23.40 Lumea dansului
00.40 Caf) Corso

Joi, 9 martie

07.00 Matinal naţional
09.00 TVR Iaşi
10.00 Jenny (s/r)
10.30 Impas în doi (r)
11.00 TVR Cluj-Napoca
12.05 Tezaur folcloric (r)
12.55 TVR Timişoara
14.00 Jurnal
14.15 CiberFan. Comunicaţii
14.30 Destinul unei naţiuni
15.00 Convieţuiri (mag.)
16.00 Pentru dv., doamnă!
17.00 La telefon muzica populară
17.30 Casa mea
18.00 Corect!
18.05 Blossom (s)
18.30 Jenny (s)
19.00 Avanpremieră. Ştiri
19.05 Amintiri din secolul XX
19.10 Sunset Beach (s)
20.00 Jurnal. Sport. Meteo
20.55 Bâlciul deşertăciunilor (s)
21.45 Fotbal Cupa UEFA
23.15 Jurnalul de noapte
23.30 Punct ochit00.30 Rock la miezul nopţii

Vineri, 10 martie

07.00 Matinal naţional
09.00 TVR Iaşi
10.00 Jenny (s/r)
10.30 Casa mea (r)
11.05 TVR Cluj-Napoca
12.05 Bâlciul deşertăciunilor (r)
12.55 TVR Timişoara
14.00 Jurnal
14.15 CiberFan. Game mania
14.30 Tribuna partidelor parlamentare
15.00 Fotbal. Divizia A: Oţelul Galaţi - FC Braşov (d)
17.00 O vedetă cu cântece
17.30 Cuvânt pentru necuvântătoare
18.00 Corect!
18.05 Blossom (s)
18.30 Jenny (s)
19.00 Avanpremieră. Ştiri
19.05 Amintiri din secolul XX
19.10 Sunset Beach (s)
20.00 Jurnal; Sport; Meteo
20.55 Omul de nicăieri (s)
21.45 Ştirile de sâmbăta asta
22.15 Culise
23.00 Jurnalul de noapte
23.15 Schimanski: Fraţii (f.p. Germania 1997)

SPORT MAPAMOND - SPORT MAPAMOND

Protagonistele Ligii Campionilor

Boavista Porto

Echipă fondată în 1903. Fără a avea palmaresul celebrelor Benfica sau FC Porto, deţine un titlu naţionale şi cinci Cupe ale Portugaliei.

Mijlocaşul Rui Bento (28 ani) este creatorul şi animatorul acţiunilor ofensive ale celor de la Boavista

Antrenorul Jaime Moreira (41 ani) are la dispoziţie următorul lot: Pedro Nuno Albergaria (19 ani, 1,80 m, 79 kg), Ricardo Pereira (23 ani, 1,88 m, 77 kg), William Aridem Bassey (camerunez, 31 ani, 1,90 m, 90 kg) - **portari**; Luis Jorge Pinto da Silva (24 ani, 1,81 m, 78 kg), Carlos Oliveira Litos (25 ani, 1,85 m, 81 kg), Mario Magalhaes don Silva (22 ani, 1,75 m, 73 kg), Paulo Ferreira de Sousa (32 ani, 1,71 m, 68 kg), Pedro Emanuel Silva (24 ani, 1,80 m, 80 kg), William Queredo (francez, 29 ani, 1,74 m, 70 kg) - **fundaşi**; Emanuel Faria Braga (24 ani, 1,74 m, 63 kg), Antonio Faria Formoso (25 ani, 1,73 m, 69 kg), Luis Manuel (29 ani, 1,76 m, 70 kg), Joaquim Martelinho (25 ani, 1,75 m, 69 kg), Pedro Martins (29 ani, 1,78 m, 75 kg), Jose Rogerio de Melo (brazilian, 25 ani, 1,79 m, 75 kg), Rui Bento (28 ani, 1,76 m, 68 kg), Ion Timofte (român, 32 ani, 1,77 m, 72 kg) - **mijlocaşi**; Augustine Ahinful (ghanez, 25 ani, 1,77 m, 73 kg), Cesar de Loma Atienza (spaniol, 24 ani, 1,75 m, 69 kg), Gilmar Estevan (brazilian, 32 ani, 1,79 m, 72 kg), Jonge Conto (29 ani, 1,70 m, 71 kg), Almani Samori Moreira (guianez, 21 ani, 1,70 m, 72 kg), Ricardo Fernandes Silva (22 ani, 1,75 m, 74 kg), Augusto Wellinton (brazilian, 27 ani, 1,85 m, 84 kg) - **atacanţi.**

Chelsea

Echipa londoneză n-a câştigat decât un titlu naţional (în 1955), în schimb este o specialistă a cupelor, în palmares având Cupa Angliei ('70, '97), Cupa Ligii ('65, '98), Cupa Cupelor ('71, '98) şi Supercupa Europei ('98).

Antrenorul italian Gianluca Vialli (35 ani) are un lot valoros, cu nu mai puţin de 17 străini: Carlos Cudicini (italian 26 ani, 1,84 m, 78 kg), Ed De Goey (irlandez, 33 ani, 1,98 m, 91 kg), Kevin Hitchcock (37 ani, 1,85 m, 83 kg) - **portari**; Celestine Babayaro (nigerian, 21 ani, 1,75 m, 74 kg), Marcel Desailly (francez, 31 ani, 1,84 m, 85 kg), Albert Ferrer (spaniol, 29 ani, 1,67 m, 67 kg), Jes Hagh (danez, 33 ani, 1,84 m, 75 kg), Bernard Lambourde (francez, 28 ani, 1,85 m, 85 kg), Frank Lebocuf (francez, 31 ani, 1,83 m, 76 kg), Graeme Le Saux (31 ani, 1,78 m, 74 kg), Mario Melchiot (olandez, 23 ani, 1,87 m, 74 kg), Luca Percassi (italian, 19 ani, 1,75 m, 73 kg), Dan Petrescu (român, 32 ani, 1,78 m, 71 kg), John Terry (19 ani, 1,85 m, 82 kg) - **fundaşi**; Gabriele Ambrosetti (italian, 26 ani, 1,80 m, 73 kg), Roberto Di Matteo (italian, 29 ani, 1,79 m, 78 kg), Bjarne Goldbaeck (danez, 31 ani, 1,76 m, 80 kg), Jody Morris (21 ani, 1,66 m, 65 kg), Gustavo Poyet (uruguayan, 32 ani, 1,87 m, 83 kg), Dennis Wise (33 ani, 1,69 m, 68 kg) - **mijlocaşi**; Tore Andre Flo (norvegian, 26 ani, 1,94 m, 86 kg), Mark Nicholls (22 ani, 1,78 m, 69 kg), Chris Satton (26 ani, 1,91 m, 86 kg), Gianfranco Zola (33 ani, 1,68 m, 67 kg) - **atacanţi.**

Mic şi-al dracu', Gianfranco Zola, la 33 de ani, vedeta incontestabilă a echipei londoneze

Marii fotbalişti şi nărăvaşele lor neveste...

O veste bombă a atins Germania: Hassler vrea să se retragă! Nu din "naţională", ci din fotbal. Cine e de vină? Soţia sa, Angela, care l-a înşelat pe micuţul mijlocaş de la München 1860 tocmai cu directorul sportiv al clubului bavarez. De atunci Hassler e terminat, nu mai are chef de nimic, chiar dacă Edgar Geenen, amantul descoperit, a fost demis. Nici măcar selecţionerul Erich Ribbeck nu l-a putut scoate din această stare chiar după ce l-a anunţat că îl are în vedere pentru lotul cu care va aborda Europenele.

Dar Angela nu e singura nevastă de fotbalist care influenţează atât de mult o carieră. A avut de unde învăţa. Soţia marelui Stan Libuda, internaţional german din anii '60, Gisela, era recunoscută pentru atracţia ei faţă de bărbaţi. De-abia aştepta să plece Stan în cantonamente sau turnee şi dispărea. La un moment dat, povestea devenise atât de răspândită, încât adversarii, ca să-l enerveze, îl întrebau: "Stan, ai idee unde e nevastă-ta acum?" Şi îl scoteau definitiv din joc.

Pentru consoarte au hotărât să nu mai vină la "naţională" nici Breitner şi Gerd Müller. Conducerea delegaţiei le-a interzis jucătorilor să apară însoţiţi la banchetul ce a urmat finalei Mondialului din '74. Aceştia s-au conformat, însă când i-au văzut pe olandezi, învinşii lor, la braţ cu prietenele, au luat foc. De atunci cei doi au refuzat orice convocare. La Bernd Schuster cazul diferă. În '86 a avut ocazia să revină la prima reprezentativă, dar n-a fost să fie. Gaby, soţia sa, s-a repezit la federaţie şi a cerut un milion de mărci. Nu i-a dat nimeni, iar Bernd a rămas pe dinafară. Cu doi ani înainte, pe când "Mannschaftul" se afla în Franţa, la Euro, a pornit un alt scandal, cu Tony Schumacher la mijloc. Extraordinarul goalkeeper o înşela pe Marlies cu nevasta unui coleg din Köln, Jürgen Glowacz. Dar Marlies a aflat şi i-a trimis o scrisoare amantei în care o ameninţa că o omoară. Şi a ştiut toată lumea. Liniştea nemţilor a fost spulberată.

Apropiindu-ne în timp, o întâlnim pe Bianca Illgner, soţia altui portar valoros. Nu avea răbdare niciodată. Dacă trebuia să-i spună ceva lui Bodo, îl căuta imediat. S-a dus peste el în cantonament. A fost trimisă la plimbare. N-a renunţat. I-a acuzat pe cei din federaţie că se comportă ca la grădiniţă. Din '94, Illgner a fost îndepărtat de la "naţională". Bianca însă nu s-a schimbat. La Madrid intră după el chiar şi la sala de mese.

Otto Rehhagel pare un tip superdur. În timpul meciurilor, cel puţin. Când e vorba de soţie, devine mieluşel. Beate are puteri absolute asupra lui. Nu contează dacă e acasă sau la antrenamentul lui FC Kaiserslautern. Ea face numai ce vrea. A fost văzută deseori fâţâindu-se pe la uşa vestiarului după meciuri, când jucătorii se dezbrăcau, îndreptându-se spre duşuri. Probabil că şi ei se obişnuiseră cu apariţia Beatei în momente mai puţin plăcute...

Giovanni Trappatoni, antrenorul echipei italiene Fiorentina, nu se sfieşte să spună că va câştiga această ediţie a Ligii Campionilor, deşi mai e mult până la râvnitul trofeu. Oricum, până una-alta, formaţia din Fiorentina se află pe locul 1 în grupă, cu mari şanse de a ajunge în "optimi".

Liga Campionilor în cifre şi date

Grupa A

Marţi, 7.03: FC Porto - Barcelona; Sparta Praga - Hertha BSC
Miercuri, 15.03: Barcelona - Hertha BSC; FC Porto - Sparta Praga
Marţi, 21.03: Hertha BSC - FC Porto; Sparta Praga - Barcelona

1. FC Barcelona	3	2	1	0	10-3	7
2. FC Porto	3	2	0	1	5-4	6
3. Hertha Berlin	3	0	2	1	2-3	2
4. Sparta Praga	3	0	1	2	1-8	1

Grupa B

Marţi, 7.03: Bordeaux - Mancester United; Valencia - Fiorentina
Miercuri, 15.03: Manchester United - Fiorentina; Bordeaux - Valencia
Marţi, 21.03: Fiorentina - Bordeaux; Valencia - Manchester United

1. Fiorentina	3	2	1	0	3-0	7
2. Manchester U.	3	2	0	1	5-2	6
3. Valencia	3	1	0	2	3-4	3
4. Bordeaux	3	0	1	2	0-5	1

Grupa C

Miercuri, 8.03: Bayern München - Real Madrid; Rosenborg - Dinamo Kiev
Marţi, 14.03: Real Madrid - Dinamo Kiev; Bayern München - Rosenborg
Miercuri, 22.03: Dinamo Kiev - Bayern München; Rosenborg - Real Madrid

1. Bayern München	3	2	1	0	7-4	7
2. Real Madrid	3	2	0	1	7-6	6
3. Dinamo Kiev	3	1	0	2	4-5	3
4. Rosenborg	3	0	1	2	3-6	1

Grupa D

Miercuri, 8.03: Feyenoord Rotterdam - Lazio Roma; Chelsea - Olympique Marseille
Marţi, 14.03: Lazio Roma - Olympique Marseille; Feyenoord Rotterdam - Chelsea
Miercuri, 22.03: Olympique Marseille - Feyenoord Rotterdam; Chelsea - Lazio Roma

1. Feynoord Rotterdam	3	2	0	1	6-4	6
2. Chelsea Londra	3	1	1	1	3-2	4
3. Lazio Roma	3	1	1	1	3-2	4
4. Olympique Marseille	3	1	0	2	1-5	3

Cupa UEFA (Optimi de finală)

9 martie 2000 - meciuri retur

Werder Bremen - AC Parma (0-1)
Celta Vigo - Juventus Torino (0-1)
Leeds United - A.S. Roma (0-0)
A.S. Monaco - Mallorca (1-4)
Udinese - Slavia Praga (0-1)
Galatasaray Istanbul - Borussia Dortmund (2-0)
RC Lens - Atletico Madrid (2-2)
Deportivo La Coruna - Arsenal Londra (1-5)

Învingând "răzeşii" cu 2-0, "universitarii" sibieni şi-au asigurat locul în semifinale

urmare din pag. 1

Sâmbătă: CSU Petrom Sibiu - Unirea Iaşi 77-46 (30-19)

Prima repriză ne-a amintit tuturor că ne aflăm în perioada 1-8 martie, a serbărilor galante dedicate femeilor, care includ mărţişorul, dar nu exclud - şi îl citez aici pe directorul sportiv Vasile Dancea - balurile mascate. Într-adevăr, în prima repriză a meciului de sâmbătă, echipierii de la CSU Petrom s-au mascat în jucători de divizia B. În min. 5, tabela de scor arăta 10-10 (?!), pentru ca 5 minute mai târziu gazdele să conducă cu 5 puncte 20-15. Multe ratări, inexactităţi flagrante din punct de vedere tactic, greşeli tehnice copilăreşti şi o abordare "ex catedra" i-au făcut pe sibieni să se chinuie literalmente, pentru a termina prima repriză în avantaj cu scorul de 30-19.

Repriza secundă a avut totul o altfel de desfăşurare. Luând jocul în serios şi etalând evidente virtuţi tehnico-tactice, elevii antrenorului Mircea Vulc se distanţează clar pe tabela de scor, 41-21 în min. 24, pentru ca la jumătatea celei de a doua părţi a jocului diferenţa de scor să atingă 30 puncte (60-30). În această perioadă de joc, partida a fost spectaculoasă, sclipitoare pe alocuri, unda de mâhnire încercată fiind provocată de accidentarea lui Alin Bâcov.

Cu 5 minute înainte de finalul meciului, CSU Petrom conducea cu o diferenţă de 34 de puncte, 68-34, pentru ca la sfârşitul meciului aceasta să fie de 31 de puncte, 77-46.

Pentru CSU Petrom au înscris: Pelger 18 (3x3), Kovacs 12, Bâcov 11, Muntean 10 (2x3), Spasojevici 10, Alecu 6, Lăpădat 5 (1x3) şi Crăciun 2.

Duminică: CSU Petrom Sibiu - Unirea Iaşi 85-53 (44-21)

O cu totul altă abordare a partidei, gazdele jucând, de la început, cu seriozitate, nelăsând ieşenilor nici o speranţă într-o eventuală victorie. Jucând exact, cu aplomb şi dezinvoltură, elevii antrenorului Mircea Vulc şi-au asigurat, încă din min. 12, un avantaj confortabil 33-13, avantaj de 20 de puncte, care avea să se menţină şi în min. 15, 38-18.

Din acest moment, antrenorul Mircea Vulc începe rularea întregului lot de jucători, opţiune ce va continua şi în repriza secundă. Prima parte a jocului se încheie cu scorul de 44-25 în favoarea gazdelor.

Începutul reprizei secunde a avut darul să nedumirească spectatorii prezenţi în sală. Timp de aproape 4 minute. echipierii de la CSU Petrom nu reuşesc să înscrie, ratând în serie şi pierzând mingi uşoare în faza de atac. Dar, odată "tradiţia" începuturilor de meci sau repriză fiind depăşită, gazdele practică un joc modern, spectaculos şi eficient, alternând contraatacurile rapide cu atacuri poziţionale bine executate şi, în pofida unor incredibile ratări, se distanţează pe tabela de scor, "sprintând" lejer spre victorie. În min. 32 diferenţa de scor era de 30 de puncte 65-35, pentru ca în min. 37 ea să crească la 36 de puncte 80-44.

Urmează un final "la pas" şi sibienii obţin victoria cu scorul de 85-53.

Pentru CSU Petrom au marcat: Spasojevici 19, Spânu 15 (3x3), Rubint 13 (1x3), Muntean 10 (2x3), Kovacs 7, Crăciun 7, Lăpădat 6 (1x3), Pelger 5 (1x3), Alecu 3.

Schi alpin/ "Cupa speranţelor"

Pârtie excelentă, organizare ireproşabilă

Sâmbătă, pârtia Onceşti din Păltiniş a găzduit cea de-a IV-a ediţie a "Cupei speranţelor" la schi alpin, rezervată copiilor născuţi după 1989. Ca de obicei, organizarea a fost una fără cusur, Comisia Judeţeană de Schi fiind ajutată în acest sens de SC Telescaun SA (director Ilie Deac), precum şi de SC Media Trading şi SC Total SRL.

Iată primii clasaţi la fiecare categorie:

- categoria născuţi 1993 şi mai mici:
fete
1. Ioana Haţegan
2. Francesca Hossu
3. Silvana Veştemean
băieţi
1. Alexandru Cernătescu
2. Flavius Jurcă

- categoria născuţi 1991-1992:
fete
1. Carina Hossu
2. Iulia Roşea
3. Teodora Braniste
băieţi
1. Andrei Bogdan
2. Radu Buchi

- categoria născuţi 1989-1990:
fete
1. Sorina Sandu
2. Laura Vălean
3. Betina Binder
băieţi
1. Dan Văleanu
2. Radu Ivănuş
3. Andrei Blendea

Ultima etapă a "Cupei speranţelor", cea de-a V-a, se va desfăşura în luna mai, la Bâlea.

Aceste date ne-au fost furnizate de vicepreşedintele Comisiei Judeţene de Schi, Radu Negrea.

Volei, divizia B (feminin)

Sibiencele au obţinut o victorie lejeră

Universitatea Timişoara - CSŞ Astral 1-3 (17-25, 23-25, 25-17, 16-25)

Elevele antrenorului Aurel Ioniţă au obţinut, sâmbătă, în cadrul primei etape a returului diviziei B, victoria în confruntarea cu "studentele" timişorene. Chiar dacă gazdele au apărut cu un lot întărit, odată cu revenirea la echipă a două jucătoare, Mihaela Niţoiu şi Maria Vereş, ultima după o bursă de studii în Anglia, sibiencele au câştigat lejer această partidă.

Prima parte a partidei a aparţinut sibiencelor, care şi-au adjudecat setul întâi fără mari probleme. "Studentele" timişorene revin însă şi, după ce în setul al doilea au fost aproape de a intra în tie-breack, au reuşit să şi-l adjudece pe următorul. Cu toate acestea, sibiencele reuşesc să câştige setul patru şi, implicit, partida.

"Şasele" folosit de antrenorul Ioniţă a fost Dana Militaru, Mihaela Hoţoi, Sanda Pascal, Claudia Topală, Roxana Cintean, Raluca Popescu, ultima fiind înlocuită cu Carmen Radu.

Despre partida de la Timişoara, antrenorul CSŞ Astral afirma că "a fost o partidă de luptă, timişorencele vrând să obţină revanşa după acel 3-0 din tur; elevele mele s-au bătut pentru fiecare minge; sunt mulţumit de rezultat şi de prestaţia echipei".

Sâmbăta viitoare, CSŞ Astral va întâlni, tot în deplasare, pe Universitatea Cluj.

Mădălina Mănescu, Ovidiu Boica

Rubrica "Priviri indiscrete în culisele diviziei D" va apărea în ziarul Tribuna de marţi

Atletism/ CN de aruncări

"Argint" şi "bronz" pentru sibience

Aruncătoarele sibience **Claudia Isailă** şi **Monica Stoian** au obţinut medaliile de argint, respectiv bronz în proba de aruncarea suliţei în ultima zi a Campionatelor Naţionale de aruncări, desfăşurate în perioada 1-4 martie, pe stadionul "Tineretului" din Capitală.

Vom reveni cu amănunte în ziarul Tribuna.

Sub un nou nume, primul meci, prima victorie

urmare din pag. 1

Trecând la ceea ce a fost pe teren, trebuie să spun că echipa oaspete, pregătită de ex-interiştii Marian Mărgărit şi Nicolae Laurenţiu, a pus serioase probleme "şoimilor" chiar din debutul partidei, atunci când Kulcsar ar fi putut marca. **A venit însă minutul 12, când Aurel Rădulescu a întors un fundaş advers, a şutat slab, însă balonul a fost "cules" de Adrian Petre, aflat la limita ofsaidului, care a punctat fără probleme, din interiorul careului, la colţ.** În continuare, frigul pătrunzător de afară (asociat cu un vânt rece) obligă jucătorii la multă mişcare, însă fazele de poartă întârzie. Totuşi, până la pauză, Marinac (34) şi Aurel Rădulescu (36) trec pe lângă 2-0. Ultimul primeşte o minge puţin cam în faţă de la Adi Petre şi este blocat de Siclodi.

Fazele de poartă devin mai numeroase după pauză. Marinac, cel care, odată cu intrarea în teren, în min. 32, în locul lui Cornel Ştef, accidentat, a dat culoare jocului sibienilor. Mai întâi, în min. 58, expediază un şut direct din lovitură liberă de la circa 20 metri, milimetric pe lângă stâlpul din dreapta porţii Victoriei. Apoi, în min. 60 şi 63, la şuturile mijlocaşului sibian se opune portarul Siclodi. **În cele din urmă va fi 2-0 în min. 73, Brumar înscriind cu o lovitură de cap.** Intră şi "veteranul" Adi Munteanu şi, cu 10 minute înainte de final, şutează plasat, pradă uşoară pentru Siclodi. Ultimele două ocazii le ratează tot sibienii, prin Marinac (81) şi ultimul venit, Budescu (83), acesta din urmă lăsând o bună impresie în cele 35 de minute jucate.

Una peste alta, o victorie sperată, şi, în final, obţinută, acesta fiind, practic, primul pas făcut spre atingerea obiectivului, promovarea în divizia "B". Vom reveni în ziarul "Tribuna".

Danco Şoimii: Popşor - Popuşoi, Floare, I. Mărginean, Brumar, M. Popa (70, Adi Munteanu) - Ciucă (54, Budescu), Ştef (32, Marinac), Ciobanu, A. Rădulescu - Adrian Petre. Director tehnic: Puiu Buburuz. Antrenori: Dan Călinescu şi Cornel Ştef.

Viromet: Siclodi - Kulcsar, Onciu, Farago, Iagăru - Costrabă (54, Neghirlă), Beza, Stângu, Suciu - Cocan (87, A. Gheorghe), Radu Negru. Antrenori: Marian Mărgărit şi Nicolae Laurenţiu. Arbitru: M. Nan (Turda). Asistenţi: M. Rus şi E. Voicovan (ambii Câmpia Turzii).

Rezultate — Seria C5

Petrolul Drăgăşani - Universitatea 3-2, Forestierul Stâlpeni - Rapid Energia Braşov 2-1, Minerul Mătăsari - Petrolul Stoina 2-0, Petrolul Ţicleni - AS Curtea de Argeş 2-0, Nitramonia Făgăraş - Gilortul Tg. Cărbuneşti 0-0, Romradiatoare Braşov - Minerul Prelcon 3-1, Pandurii Tg. Jiu - FC. Sf. Gheorghe 3-1, Textila Prejmer - Oltchim Rm. Vâlcea 2-1, **Danco Şoimii Sibiu - Viromet Victoria 2-0**

Clasamente

1. Pandurii Tg. Jiu	20	17	0	3	53-20	51(+19)
2. Danco Şoimii Sibiu	**20**	**16**	**0**	**4**	**43-19**	**48(+18)**
3. AS Curtea de Argeş	20	10	3	7	28-23	32(+6)
4. Minerul Mătăsari	20	10	1	9	30-21	31(-2)
5. Viromet Victoria	20	10	1	9	30-26	31(+1)
6. FC Sf. Gheorghe	20	9	3	8	32-26	30(+3)
7. Petrolul Ţicleni	20	9	3	8	32-30	30(0)
8. Forestierul Stâlpeni	20	10	0	10	26-32	30(-3)
9. Petrolul Stoina	20	8	4	8	29-31	28(-2)
10. Petrolul Drăgăşani	20	9	1	10	29-34	28(-5)
11. Textila Prejmer	20	8	3	9	19-22	27(-6)
12. Oltchim Rm. Vâlcea	20	8	2	10	26-27	26(-1)
13. Romradiatoare Braşov	20	7	3	10	25-29	24(-6)
14. Minerul Horezu	20	7	3	10	19-28	24(-3)
15. Gilortul Tg. Cărbuneşti	20	7	2	11	19-20	23(-4)
16. Nitramonia Făgăraş	20	6	3	11	21-40	21(-9)
17. Rapid Braşov	20	5	4	11	17-26	19(-11)
18. FC Universitatea	20	4	4	12	17-41	16(-14)

Etapa viitoare

Etapa a 21-a, duminică, 12 martie, ora 11: AS Curtea de Argeş - Nitramonia Făgăraş (1-1), Viromet Victoria - Minerul Mătăsari (0-2), Gilortul Tg. Cărbuneşti - Şoimii Sibiu (1-2), Minerul Horezu - Petrolul Ţicleni (0-0), Oltchim - Pandurii Tg. Jiu (0-2), FC Sf. Gheorghe - Romradiatoare Braşov (2-0), Universitatea Sibiu - Textila Prejmer (1-2), Rapid Braşov - Petrolul Drăgăşani (1-2), Petrolul Stoina - Forestierul Stâlpeni (0-2).

S-a redeschis bâlciul...

urmare din pag. 1

După o lungă vacanţă, în care toate echipele din prima divizie au făcut excursii (numite pompos "turnee de pregătire") prin ţările cu climă blândă şi fete frumoase, campionatul s-a reluat cu partidele etapei a 21-a. Toată lumea se vaită de bani, dar, la o adică, se găsesc niscaiva miliarde pentru tocat. Bineînţeles că, ştiind prea bine atmosfera din fotbalul nostru, nu mă aşteptam la mari transformări calitative, aşa că - spre deosebire de alţii - n-am avut deziluzii de nici un fel. În primul rând, mă refer la faptul că, în trei luni de zile, nu s-a găsit timp pentru jucarea partidei restante Rocar - Steaua (programată pe 19 aprilie); în al doilea rând, meteahnă mai veche la noi, cele nouă meciuri au fost împrăştiate în trei zile, la cele mai diferite ore; în al treilea rând, câteva rezultate miros de la o poştă a stricat...

✶ **FC Braşov - FC Argeş 2-1 (0-1).** Întâlnirea prolog a etapei ar putea fi numită "Halagian contra Halagian", pentru că în tur, când piteştenii au câştigat cu 2-1 în prelungiri, Armeanu era antrenor în Trivale, iar acum e sub Tâmpa. Cei care au văzut meciul cred că sunt de acord că, după pauză, s-a observat o suspectă "oboseală" şi lipsă de concentrare la jucătorii oaspeţi, care au facilitat întoarcerea rezultatului în favoarea braşovenilor. Au marcat: N. Ivan (47, din 11 m şi 89), respectiv Neaga (20) ✶ **CSM Reşiţa - Univ. Craiova 0-0.** Zice că reşiţenii ar fi jucat pe o primă de 1000 dolari, în caz de victorie (adică salariul meu pe aproape un an!). N-au izbutit decât un egal, care - în situaţia lor - nu valorează nimic. Adevărul este că Prunea, portarul oltenilor, a fost într-o zi de inspiraţie şi de baftă ✶ **Extensiv - Dinamo 0-1 (0-0).** Victorie previzibilă a dinamoviştilor, mai ales că la Extensiv apele sunt tulburi şi învolburate. Lupescu (46, din 11 m) ✶ **Petrolul - Gloria 1-2 (1-1).** Nu m-aş mira ca aceste puncte să le piardă bistriţenii tocmai în etapa a 24-a, când vor juca, acasă, cu Rapid. Oricum, cei care au fost la meci spun că a fost blat pe faţă. În min. 38, albanezul Perloshi (Petrolul) a fost eliminat. Au marcat: Voinea (43), respectiv Alexandru (29) şi Oană (83) ✶ **Rocar - Oţelul 3-2 (2-1)** S-a jucat... de la egal la egal, amical. Oaspeţii au venit la Bucureşti fără jumătate dintre titulari, uşurând misiunea elevilor lui Florin Marin. Pitu (22), Călin (24), Iacob (82), respectiv I. Viorel (43), Oprea (81) ✶ **FC Oneşti - FC Bacău 1-0** (1-0). Gazdele au câştigat la limită, dar pericolul retrogradării este la fel de mare ca înainte. A marcat... ✶ **Farul - Astra 1-1 (0-0).** Constănţenii se află, şi ei în zonă nisipurilor mişcătoare din subsolul clasamentului şi numai acest egal nu le lipsea. Există suspiciuni că unii jucători de la Farul ar fi primit bani de la adversari ca să nu facă risipă de energie! Au marcat: Chiratcu (47p), respectiv Rohat (63) ✶ **Rapid - Steaua 2-2 (2-1).** Au marcat Schumacher (7) şi N. Constantin (22), respectiv Carabaş (31) şi Trică (78). ✶ **FC Naţional - Ceahlăul 5-1 (0-0).** Au marcat: S. Ilie (47, 49), R. Niculescu (52), M. Savu (66), Coman (76), respectiv Hrib (90).

1.Dinamo	21	18	2	1	59-15	56 (+26)
2.Rapid	21	13	4	4	37-22	43 (+13)
3.FC Argeş	21	13	3	5	32-17	42 (+12)
4.Ceahlăul	21	11	4	6	28-30	37 (+4)
5.Gloria	21	11	2	8	30-25	35 (+5)
6.Astra	21	9	4	8	32-25	31 (-2)
7.Steaua	20	9	3	8	38-39	30 (-3)
8."U" Craiova	21	8	5	8	25-19	29 (-4)
9.FCM Bacău	21	8	5	8	21-25	29 (-4)
10.FC Naţional	21	7	4	10	32-27	25 (-8)
11.Petrolul	21	7	4	10	25-33	25 (-5)
12.FC Braşov	21	7	3	11	31-31	24 (-6)
13.Oţelul	21	7	3	11	33-36	24 (-6)
14.Rocar	20	8	0	12	27-33	24 (-3)
15.FC Oneşti	21	7	3	11	25-44	24 (-9)
16.Farul	21	6	5	10	25-35	23 (-10)
17.CSM Reşiţa	21	4	6	11	24-45	18 (-15)
18.Extensiv	21	4	2	15	15-38	14 (-16).

Selecţie pentru portari de fotbal

Şcoala de portari de fotbal "Liviu Conian", înfiinţată pe lângă A.S. Progresul Terezian Sibiu, organizează selecţie pentru copii născuţi în perioada 1983-1990.

Selecţia are loc în zilele de luni, marţi şi miercuri, orele 9-12 şi 16-19, începând cu data de 20 martie a.c., pe terenul Liceului Carol I (la "Pietricica"). Copiii care participă la selecţie vor avea cu ei echipamentul adecvat, urmând ca aceia care vor fi admişi să primească echipament de la asociaţie.

BIBLIOTECA „ASTRA" SIBIU

Biblioteca „ASTRA" SIBIU

TRIBUNA sporturilor

SUPLIMENT SĂPTĂMÂNAL DE INFORMARE SPORTIVĂ AL COTIDIANULUI INDEPENDENT "TRIBUNA"

Anul X, nr.508 | 13.03 - 19.03.2000 | 4 pagini, 600 lei

Fotbal / Divizia C, seria a V-a

Costeşti, Stoeneşti, Tg. Cărbuneşti ... "Mineriadele" continuă!

Gilortul - Danco Şoimii 0-0

Cele întâmplate, ieri, la Tg. Cărbuneşti, un "ilustru" orăşel mult prea anonim, depăşeşte cu mult sfera sportului pe care, de câte ori prindem ocazia, ne place să-l asociem unei eşarfe cu "fair-play, please!", amintindu-ne de imaginile de coşmar surprinse pe micile ecrane în timpul "mineriadelor". Cum altfel poţi cataloga o partidă (zic ei, de fotbal) în care gazdele, atât jucătorii, cât şi spectatorii, ultimii ajutaţi de circa 150 de suporteri ai "pandurilor" veniţi cu 3 autocare, şi-au bătut joc, ajutaţi şi de brigada de arbitri, de o formaţie, Danco Şoimii, aflată în cărţi pentru promovare. Practic, la Tg. Cărbuneşti s-a jucat după principiul "minerul, talpă iute / cum te prinde cum te ... bate".

Cont. în pag. 2 **Ovidiu BOICA**

Fotbal/ Divizia B, Seria a II-a

GHIŢĂ CALLO, MVP-ul PARTIDEI

Gaz metan Mediaş - Olimpia Satu Mare 2-0 (0-0)

Stadion: "Gaz metan". Spectatori: 5000. Teren: greu. Vreme: primăvăratică. A marcat Callo (60-penalty, 76)
Gaz metan: Filip-Ciurar, M. Lungu, Fl. Şomfălean, Grigore - Callo (83, Vitan) Al. Zotincă, Boroncoi, Cl. Moldovan - Boaru (90, Şt. Andrei), Găldean (87, Cl. Şomfălean). Antrenor Jan Gavrilă.
Olimpia: Dolha - Lascarache, Costin, Paul Mihai, R. Ivan - Rus. Mucenica (72, Voiculescu), Paşca, Dragomir - Zaharia, Roszol. Antrenor Remus Vlad.
Arbitru: Alexandru Deaconu. Asistenţi Florin Ivan şi Costantin Vărzaru (toţi din Bucureşti), Caronaşe galbene: Fl. Şomfălean, Al. Zotincă / Roszel.

Aproximativ 5000 de spectatori aşteptau, sâmbătă, un recital de goluri al liderei seriei a II-a în confruntarea cu mult mai modesta Olimpia. N-a fost să fie, sătmărenii, bine aşezaţi în teren de Remus Vlad, punând probleme Gazului metan. Semnalul de alarmă îl va trage Lascarache în minutul 5, jucătorul provenit de la "tineretul" Stelei în contul transferului lui Prodan I şutând puternic, Filip întrebuinţându-se seriors . La cealaltă poartă, Cl. Moldovan ţinteşte (10) în portarul Dolha. Zahariuc (20) ratează, balonul trimis de el ocolind poarta lui Filip. Vine minutul 25 când medieşenii asaltează efectiv poarta apărată de tânărul şi talentatul Dolha, fără rezultat însă pe tabelă. Mai întâi Cl. Moldovan reia slab cu capul, apoi şutul lui Boaru este respins de Dolha, din reluarea lui Alex Zotincă balonul ajunge la Boaru care din 6 metri, singur cu portarul, trage în acesta.

Cont. în pag. 4 **Ovidiu B.**

ÎN CĂDERE LIBERĂ SPRE SUBSOLUL CLASAMENTULUI...

Chimica Tîrnăveni - FC Inter Sibiu 2-0 (1-0)

Stadion: "Chimica". Spectatori: circa 1500. Timp: umed. Teren: greu. Au marcat Ungureanu (23) şi Pustai (59).
Chimica: Chebuţiu - Cucerzan, D. Maier, Florea, Mureşan - Gabor (63, Curticăpean), Ungureanu, C-tin Ştefan, C-tin Andrei - Pustai (75, Tudose), Marcadonatu (63, Vasiu). Antrenor Cristi Pustai.
FC Inter: Holom - Tolciu (77, Stoicov), L. Cotora, Toader, Comăniciu, Burdulean (60, Băcilă) - C. Szeghedi, Demian, R. Neguţ (60, Ad. Popa) - M. Szeghedi, Galea. Antrenor Adrian Văsîi.
Arbitru: Constantin Ene 7, 5. Asistenţi: Viorel Boştină 7 (ambii Bucureşti) şi Florin Hîncu (Braşov) 7. Cartonaşe galbene: C. Andrei, Pustai, respectiv Comăniciu, Demian şi Galea.

Cont. în pag. 4 **Ovidiu B.**

Volei / Divizia B

Sibiencele sunt, deja, calificate

Universitatea Cluj - CSŞ Astral 1-3 (25-29; 18-25; 25-15; 15-25)

Aşa cum era de aşteptat, CSŞ Astral a învins, sâmbătă, la Cluj, pe Universitatea din localitate, într-o partidă desfăşurată în Sala Polivalentă "Horia Demian" după meciul dintre "U" Carbochim şi Dinamo Bucureşti contând pentru C.N. de baschet masculin, obţinând, practic, calificarea în faza a doua a campionatului divizionar "B". Astfel că, mult aşteptatul derbi din etapa viitoare, ce se va desfăşura în Palatul Sporturilor "Transilvania", cu echipa din Tg. Mureş, lidera la zi a clasamentului seriei a II-a, contează doar din punct de vedere al orgoliilor, târgmureşencele obţinând şi ele "paşapoartele" pentru a merge mai departe.

Întâlnirea de la Cluj nu a fost deloc uşoară. Gazdele s-au luptat pentru fiecare minge, în caz că ar fi obţinut victoria menţinând şansele de a accede mai departe, în turneul final. Primul set a fost unul extrem de disputat, tranşat abia în tie-break de sibience. Următorul este câştigat tot de Astral, însă într-un mod mai categoric. Gazdele au o revenire de formă şi îşi adjudecă setul al treilea, însă sibiencele revin în setul următor şi reuşesc câştigarea partidei.

Mădălina MĂNESCU
Ovidiu BOICA

Cont. în pag. 2

Minutul 91

Jocurile sunt făcute...

Abia reînceput, campionatul diviziei A poate fi considerat încheiat. Campioana se ştie, Dinamo nemaiputând pierde titlul decât dacă, Doamne fereşte, calcă trenul întregul lot cu Cornel Dinu în frunte. Un pic de vânzoleală mai rămâne în partea de jos a clasamentului, deşi cei care aŭ pâinea şi cuţitul ştiu de-acum cine retrogradează. CSM Reşiţa şi Extensiv sunt certe, celelalte două sunt ţinute la secret, fiindcă acolo, jos, se toacă bani grei. De la locul 9 la locul 16 oricare echipă poate ajunge în B numai că sunt între ele unele cu pile la... Ierusalim.

Cont. în pag. 4 **(n.i.d.)**

Rugby / Divizia Naţională

S-a reluat campionatul...

CSM KIRSCHBAUM Sibiu - GRIVIŢA ROŞIE Bucureşti 20-3 (10-3)

Reluarea campionatului Diviziei Naţionale de rugby a debutat pentru sibieni cu un duş rece. Griviţenii au lovitura de începere şi, în următoarea fază, baimăreanul Ovidiu Şugar, arbitrul partidei, acordă, corect, o lovitură de pedeapsă la un ofsaid al gazdelor. Transformă **Drăghie** şi scorul este 0-3. Sibienii se încălzesc mai greu şi, după ratarea aceluiaşi Drăghie a unei noi lovituri de pedeapsă, echilibrează jocul şi, în minutul 20, **Adi Banciu** aduce echilibrul şi pe tabla de marcaj prin transformarea unei lovituri de pedeapsă. Din acest moment, gazdele pun stăpânire pe joc şi, până la pauză, mai înscriu un eseu prin **Borcan**, transformat de **A. Banciu**. Scor la pauză, 10-3.

Cont. în pag. 2 **S. Pui**

Despre fotbal...

Umbra aberaţiilor parlamentare se întinde nemiloasă peste toate sectoarele de activitate, cvasiactivitate sau inactivitate, cum vreţi să-i ziceţi. Sportul nu putea, nici el, să scape şi a fost "fentat" de fiecare dată când s-a întâmplat să fie luat în seamă pe la Parlament. Legea sportului zace pe la marea adunare naţională în vreme ce operează cu toporişca fel şi fel de ordonanţe demne de Chestiunea zilei sau de Vacanţa mare. Frumuseţea este că federaţiile află de hotărârile de Guvern pe căi indirecte, prin staţiile de autobuz sau de prin integrame.

Peluza a III-a

Cineva de la Executiv a fost lovit de ideea de a face economii "rotujind premiile sportivilor în funcţie de calitatea olimpică a probelor unde s-au distins. Degeaba câştigi un Campionat european la o probă neolimpică - Szabo, Gent, Belgia - şi ţi se cânta imnul naţional, dacă "cineva" pune lacăt pe caserie.

Vorbim, toată ziua, de ambasadorii români în tricouri, dat tot "costumaţi" mânuiesc halvaua şi "hotărăsc" meniurile.

Ca peluzist ştii precis ce înseamnă Gabi, dar n-ai habar de Hotărârea 240/1999, sau de cineva care se ocupă cu această ca să-i fie somnul lin când se plămădeşte cvorumul.

Peluziştilor cărora le-am tot vorbit de fotbal, le cer scuze. Nu există subiectul. Care fotbal?

Mihai BRATU

Divizia B, etapa a XXI-a

Seria 1

Rezultate

Diplomatic Focşani - Laminorul Roman 4-0 ● Foresta Fălticeni - Tracotrul Braşov 2-0 ● Metrom ICIM Braşov - Poiana Cîmpina 1-2 ● Juventus Bucureşti - Midia Năvodari 1-0 ● Dunărea Galaţi - Sportul Stdenţesc 2-1 ● Gloria Buzău - Precizia Săcele 2-0 ● Dacia Piteşti - Cimentul Fieni 0-1 ● Callatis Mangalia - Chindia Tîrgovişte 3-0 ● Politehnica Iaşi - Petrolul Moineşti 2-0.

Clasamente

1. Foresta Fălticeni	21	16	3	2	45-15	51 (+18)
2. Midia Năvodari	21	14	3	4	37-12	45 (+15)
3. Sportul Studenţesc	21	12	4	5	38-21	40 (+7)
4. Laminorul Roman	21	11	3	7	35-23	36 (+6)
5. Cimentul Fieni	21	11	3	7	22-17	36 (+3)
6. Metrom ICIM Braşov	21	10	5	6	26-18	35 (+5)
7. Callatis Mangalia	21	10	1	10	23-20	31 (-2)
8. Tractorul Braşov	21	9	4	8	21-21	31 (-2)
9. Dacia Piteşti	21	8	6	7	28-26	30 (-3)
10. Diplomatic Focşani	21	8	4	9	27-25	28 (-2)
11. Petrolul Moineşti	21	8	4	9	19-25	28 (-5)
12. Dunărea Galaţi	21	8	2	11	21-32	26 (-4)
13. "Poli" Iaşi	21	8	1	12	22-32	25 (-8)
14. Precizia Săcele	21	5	8	8	18-21	23 (-7)
15. Poiana Cîmpina	21	7	2	12	23-30	23 (-7)
16. Juventus Bucureşti	21	6	5	10	19-29	23 (-7)
17. Gloria Buzău	21	3	3	15	13-41	12 (-21)
18. Chindia Tîrgovişte	21	3	3	15	14-41	12 (-18)

Etapa viitoare

Etapa a XXII-a, Sâmbătă (18 martie): Sportul Studenţesc - Dacia Piteşti (2-2) ● Cimentul Fieni - Callatis Mangalia (0-2) ●Chindia Tîrgovişte - "POLI" Iaşi (2-1) ● Metrom ICIM Braşov - Diplomatic Focşani (0-1) ● Midia Năvodari - Gloria Buzău (400) ● Precizia Săcele - Dunărea (0-1) ● Poiana Cîmpina - Tractorul Braşov (3-2) ● Petrolul Moineşti - Foresta Fălticeni (0-3).

Rezultate

● Minerul Motru - UTA 1-0 ● Apulum Alba Iulia - Universitatea Cluj 4-0 ● Gaz metan Mediaş - Olimpia Satu Mare 2-0 ● Flacără Rm. Vâlcea - Corvinul Hunedoara 3-2 ● U.M. Timişoara - Jiul Petroşani 1-1; Chimica Tîrnăveni - FC Inter 2-0 ● FC Drobeta Tr. Severin - ARO Cîmpulung Muscel 1-0 ● Electro Bere Craiova - Politehnica Timişoara 2-0 ● ASA Tg. Mureş - FC Bihor Oradea 1-2.

Clasamente

1. Gaz metan Mediaş	**21**	**14**	**4**	**3**	**34-14**	**46 (+16)**
2. ARO Cîmpulung	21	12	3	6	33-15	39 (+6)
3. Drobeta Tr. Severin	21	12	3	6	35-21	39 (+6)
4. Corvinul Hunedoara	21	12	2	7	34-17	38 (+8)
5. UT Arad	21	11	3	7	30-15	36 (+6)
6. Apulum Alba Iulia	21	10	3	8	32-25	33 (0)
7. ASA Tg. Mureş	21	9	5	7	31-22	32 (-1)
8. UM Timişoara	21	8	7	6	38-32	31 (+1)
9. Jiul Petroşani	21	8	4	9	18-29	28 (-5)
10. FC Inter Sibiu	**21**	**8**	**3**	**10**	**23-30**	**27 (-3)**
11. Flacără Rm. Vâlcea	21	7	5	9	25-24	26 (-4)
12. Electro Bere	21	8	2	11	31-37	26 (-7)
13. Chimica Tîrnăveni	21	7	3	11	19-32	24 (-6)
14. Olimpia Satu Mare	21	6	5	10	18-21	23 (-7)
15. "Poli" Timişoara	21	6	4	11	27-36	22 (-11)
16. "U" Cluj	21	6	4	11	24-39	22 (-11)
17. FC Bihor	21	5	7	9	16-37	22 (-11)
18. Minerul Motru	21	5	3	13	24-45	18 (-12)

Etapa viitoare

Etapa a XXII-a, sâmbătă (18 martie): ●Jiul Petroşani - FC Drobeta (0-3)● ARO Cîmpulung - Electro Bere Craiova (0-1)● "Poli"Timişoara - ASA Tg. Mureş (1-3)● **Gaz metan Mediaş - Minerul Motru (1-0)**● UTA - Flacăra (1-0) ● Corvinul Hunedoara - Chimica Tîrnăveni (1-2)● **FC Inter - UM Timişoara (0-3)**● Olimpia Satu Mare - "U" Cluj (0-2)● F C Bihor - Apulum Alba Iulia (1-4).

Costeşti, Stoeneşti, Tg. Cărbuneşti ... "Mineriadele" continuă!

urmare din pag. 1

"Şoimii" sibieni au jucat, aproape 70 de minute, cu un om în minus, Marinac, fiind eliminat, pentru două "galbene", în minutul 23. Apoi, cu un minut înainte de final, portarul sibian Popşor şi-a salvat echipa de primirea unui gol, parând un penalty. În partea a doua a jocului, presiunea tribunelor se intensifică; spectatorii scandează trivialităţi pe care stiloul refuză să le redea iar foaia de hârtie să le suporte; Aurică Rădulescu acuză o entorsă, însă antrenorul gazdelor consideră că, în loc de îngrijiri medicale, mijlocaşul sibian să primească lovituri de picior în spate şi cap; lui I. Mărginean, la teren, i s-au aplicat câteva copci după o lovitură recepţionată în arcadă. Singurul "aliat" al sibienilor a fost primarul din Tg. Cărbuneşti, Cristian Pavel, cel care tot timpul a îndemnat tribunele şi jucătorii gazdă să se tempereze, şi căruia preşedintele sibian Dumitru Pelican ţine să-i mulţumească şi pe această cale. În rest, un joc la fel ca rezultatul, alb.

Asupra acestei partide, preşedintele Pelican mai afirmă că "este inadmisibil ce s-a întâmplat, din fericire, am înregistrat partida pe casetă video şi vom face memoriu la federaţie".

Directorul tehnic Puiu Buburuz şi antrenorii Dan Călinescu şi Cornel Ştef au utilizat următoarea formulă de echipă: Popşor - Ciucă, I. Mărginean (Panait; Cocan), Popşor, Floarea, M. Popa - Ciobanu, Budescu, Marinac, A. Rădulescu - A. Petre.

Vom reveni în ziarul Tribuna!

Fotbal / Divizia C, Seria a V-a

Prima victorie din retur

C.S. Universitatea Sibiu - A.S. Textila Prejmer 1-0 (1-0)

C.S. Universitatea: **Palencsar - Sabău, Gherase, R. Damian, Marcu - State, Cofaru, Avram, R. Mureşan (74 Budăi), - Forgacs, Marcu.**

Textila: **Ghioc - Sala, Dobazi, Simion, Nedelcu - Vlăduţ, Baboiu, Cernica, Cercel - Ghiţă, Drojca.**

Cartonaşe galbene: Avram, Cofaru, respectiv Cercel, Simion, Dobazi.

Arbitru: R. Rusu (Bucureşti). Spectatori: circa 500.

Goluri: 1-0, min 44. State centrează de la marginea careului până la Forgacs, care bine demarcat reia din voleu în colţul scurt a porţii adverse.

Duminică, 12 martie, în a doua etapă a minireturului diviziei C de fotbal, studenţii sibieni de la C.S. Universitatea au primit vizita formaţiei A.S. Textila Prejmer, ocupanta locului 11 din clasament. Oaspeţii, veniţi la Sibiu cu intenţia clară de a obţine cel puţin un egal, au întâlnit o formaţie sibiană dârză, care a arătat că, deşi este ocupanta ultimului loc, este hotărâtă să se îndepărteze de zona nisipurilor mişcătoare .

Încă din primele minute de joc, gazdele pun în pericol poarta sibiană. Oaspeţii îşi revin greu şi, deşi jocul lor devine mai organizat, studenţii reuşesc totuşi să introducă mingea în plasă în minutul 30. Golul este însă anulat pe motiv de ofsaid. Repriza se încheie, însă, cu reuşita lui Forgacs care ridică moralul echipei.

În partea a doua a întâlnirii, fazele de poartă devin mai frecvente de ambele părţi. Jocul creşte în intensitate dar fără însă să apară ocazii concrete de finalizare.

O fază mult gustată de public s-a desfăşurat în minutul 64, când "centralul" R. Rusu (Bucureşti), vrând să ţină în frâu nervii jucătorilor ambelor echipe, la un fault banal, a împins în dreapta şi-n stânga pe toţi jucătorii care se apropiau de balon.

Declaraţii după meci: **Alexandru Stoian** (antrenorul principal al sibienilor) - "Sunt total nemulţumit de jocul echipei, cu excepţia primei reprize în care am jucat organizat.

Îi remarc pe Gherase, R. Damian şi State. Pe Forgacs, chiar dacă a înscris golul victoriei, nu pot <<să-l ridic în slăvi>>, deoarece nu a creat faze de poartă. Cât despre locul pe care ne aflăm în clasament pot spune că, cu această victorie, încep să cred într-o relaxare a echipei. Urmează un meci greu la Tg. Jiu pe care-l vom aborda cu multă atenţie şi chiar cu câteva schimbări în echipă".

Marius IONESCU

Rezultate

● AS Curtea de Argeş - Nitramonia Făgăraş 5-0 ● Viromet Victoria - Minerul Mătăsari 1-0 ● **Gilortul Tg. Cărbuneşti - Şoimii Sibiu 0-0** ● Minerul Prelcon Berbeşti Horezu - Petrolul Ţicleni 1-0 ● Oltchim Rm. Vâlcea - Pandurii Tg. Jiu 1-1 ● FC "97 Sf. Gheorghe - Romradiatoare Braşov 3-1 ● **Universitatea Sibiu - Textila Prejmer 1-0** ● Rapid Energia Braşov - Petrolul Drăgăşani 2-0 ● Petrolul Stoina - Forestierul Stîlpeni 4-2

Clasamente

1. Panduri Tg. Jiu	21	17	1	3	54-21	52 (+19)
2. Danco Şoimii	**21**	**16**	**1**	**4**	**43-19**	**49 (+19)**
3. AS Curtea de Argeş	21	11	3	7	33-23	36 (+6)
4. Viromet Victoria	21	11	1	9	31-26	34 (+1)
5. FC Sf. Gheorghe	21	10	3	8	35-27	33 (+3)
6. Minerul Mătăsari	21	10	1	10	30-22	31 (-2)
7. Petrolul Stoina	21	9	4	8	33-33	31 (-2)
8. Petrolul Ţicleni	21	9	3	9	32-31	30 (0)
9. Forestierul Stîlpeni	21	10	0	11	28-36	30 (-3)
10. Petrolul Drăgăşani	21	9	1	11	29-36	28 (-5)
11. Oltchim Rm. Vâlcea	21	8	3	10	27-28	27 (-3)
12. Textila Prejmer	21	8	3	10	19-23	27 (-6)
13. Minerul Horezu	21	8	3	10	20-28	27 (-3)
14.GilortulTg. Cărbuneşti	21	7	3	11	19-20	24 (-6)
15. Romradiatoare Braşov	21	7	3	11	26-32	24 (-6)
16. Rapid Braşov	21	6	4	11	19-26	22 (-11)
17. Nitramonia Făgăraş	21	6	3	12	21-45	21 (-9)
18. Universitatea Sibiu	**21**	**5**	**4**	**12**	**18-41**	**19 (-14)**

Etapa viitoare

Etapa 22, duminică, 19 martie, ora 11.00

Pandurii Tg. Jiu - Univ. Sibiu (5-2); Textila Prejmer - Rapid Braşov (0-0); Petrolul Drăgăşani - Petrolul Stoina (3-3); Gilortul Tg. Cărbuneşti - AS Curtea de Argeş (0-1); Nitramonia - Minerul Horezu (1-2): Petrolul Ţicleni - FC Sf. Gheorghe (1-4); Romradiatoare - Oltchim (1-1); Şoimii Sibiu - Minerul Mătăsari (2-1); Forestierul - Viromet Victoria (1-3).

Sibiencele sunt, deja, calificate

urmare din pag. 1

"Sextetul" trimis în teren de antrenorul Aurel Ioniţă le-a avut în componenţă pe Dana Militaru, Mihaela Hoţoi, Raluca Popescu, Sanda Pascal, Claudia Topală şi Roxana Cintean, pe parcurs mai intrând Dora Pojoga, Cosmina Strâmbei şi Arina Radu.

În ceea ce priveşte întâlnirea cu echipa din Tg. Mureş, antrenorul Ioniţă afirma că "după acest joc târgmureşencele vor pierde prima poziţie în clasament", lăsând să se înţeleagă optimismul şi încrederea în propria echipă pe care le are.

S-a reluat campionatul...

urmare din pag. 1

Repriza a II-a aparţine în totalitate sibienilor, oaspeţii având puţine momente în care linia de treisferturi, bine condusă de internaţionalul Sârbu, arată că la cârma echipei este un antrenor de talie mondială, Teodor Rădulescu.

După opt minute de la reluare, **A. Banciu** transformă o lovitură de pedeapsă, pentru ca în minutul 59, **Badiu** să culce balonul în terenul de ţintă advers. Transformă **A. Banciu** şi 20-3, scor cu care se încheie partida. În final o acţiune de adevărat rugby a sibienilor se încheie cu o lovitură de pedeapsă pe care transformeurul echipei A. Banciu o ratează.

S-a jucat frumos dar n-a lipsit nici momentul de "contre".

Arbitrul Sugar a fost ajutat la margine de Simion Mărginean şi încurcat de concitadinul acestuia, clujeanul Walter Marcu. Observator federal, Puiu Huştiu.

Antrenorii P. Suciu, I. Negru şi I. Amariei au folosit următorii jucători: Florea (Cucu), Tacu, Ciulei, Galea (Oprişor), Badiu, Borcan (Gustoi), Zeicu, Seceleanu (Troancă) Dobre, Apostol, C. Micu, Nedelcu, L. Micu, Dumitru şi A. Banciu.

Etapa viitoare, CSM Kirschbaum Sibiu va juca la Bucureşti cu campioana en-titre, Steaua, miercuri, 22 martie. În data de 8 aprilie 2000, sibienii vor întâlni pe teren propriu echipa "studenţilor" clujeni.

Baschet / Divizia B - tineret

În derby-ul seriei, sibienii au zburdat pe teren

CSU Petrom II - CSŞ Felam Mediaş 86-58 (42-19)

Vineri, 10 martie a.c., s-a desfăşurat o nouă etapă din divizia B de baschet. Studenţii sibieni de la Petrom II, antrenori Georgeta Martinescu şi Claudiu Muntean, au primit de la orele 11 vizita formaţiei CSŞ Felam din Mediaş, antrenor Octavian Şerban, într-un adevărat derby al seriei.

Deşi medieşenii au venit la Sibiu cu doar doi titulari, Teleabă şi R. Bogdan, restul echipei fiind formată din juniori cu perspectivă, ei sperau să câştige în faţa contracandidatei la şefia seriei.

Pe teren, lucrurile au stat însă altfel. Sibienii preiau imediat după fluierul de început frâiele jocului, reuşind doar după câteva minute să se distanţeze la peste 10 puncte diferenţă. Diferenţa capătă proporţii spre finalul primei reprize, când sibienii pleacă la vestiare cu peste 20 de puncte diferenţă.

Reveniţi de la vestiare, elevii antrenorului Şerban mai cred în victorie şi încep astfel a doua repriză în forţă, reuşind pentru o scurtă perioadă, apropierea de adversari, la mai puţin de 10 puncte diferenţă. Însă lipsa de experienţă a juniorilor de la Felam şi-a spus cuvântul, ei nereuşind să ţină pasul cu jucători de calibru ca Rubint sau Crăciun, componenţi ai divizionarei A CSU Petrom Sibiu, şi astfel "reduc motoarele" permiţând sibienilor să se distanţeze până la finalul partidei la peste 25 de puncte.

S-au remarcat, de la CSU Petrom II, Cristian Crăciun (29 puncte) Rubint şi Cinezan (câte 18 puncte). "Am practicat un joc slab, chiar dacă am câştigat detaşat. Chiar dacă Felamul a jucat doar cu doi titulari, ne-au pus destule probleme", ne-a declarat antrenoarea sibienilor, Georgeta Martinescu.

De la CSŞ Felam Mediaş s-au remarcat Teleabă, R. Bogdan, precum şi juniorii Iliescu, Munteanu şi Jiman.

"În această partidă nu am urmărit neapărat să câştigăm. Am urmărit în acest meci să-mi clădesc echipa cu noii jucători juniori. În meciurile următoare voi încerca acelaşi lucru, pentru a-mi face o echipă redutabilă cu care să abordez de la anul campionatul cu mai multe şanse să-l câştigăm", ne-a declarat antrenorul Octavian Şerban.

* Într-o altă partidă reprezentativa feminină a CSŞ Mediaş a pierdut, în faţa echipei similare din Sf. Gheorghe cu scorul de 62-52 (32-17). Vom reveni cu amănunte.

Marius IONESCU

Cupa Presei la TIR

Au mai rămas 4 zile până la primul joc

Sub genericul "Jandarmeria Română - 150 de ani", va avea loc în data de 16 martie, competiţia sportivă intitulată "Cupa Presei La Tir", organizată de Comandamentul de Jandarmi Judeţean Sibiu.

Sunt invitate să participe toate instituţiile media din Sibiu.

Lucian SĂLCUDEAN

Fotbal în Europa

Italia, etapa a XXV-a

FC Cagliari - AS Roma 1-0 (1-0)
A marcat: Mboma '44
AC Milan - Hellas Verona 3-3 (2-0)
Au marcat: Albertini '17, Şevcenko '34, 61 / Apolloni '53, Laursen '55, Cammarata '90.
AC Perugia - Lecce 2-2 (0-0)
Au marcat: Calori '79, Cappioli '84 / Sensa '65, Lucarelli '74.
FC Piacenza - Juventus Torino 0-2 (0-0)
A marcat: Inzaghi '68, '74.
AC Reggina - FC Udinese 0-0
AC Torino - AC Fiorentina 1-0 (1-0)
A marcat: Ferrante '20
FC Bologna - AC Venezia 1-1 (0-1)
Au marcat: Andersson '55 / Ganz '28.
Lazio Roma - Inter Milano 2-2 (0-1)
Au marcat: S. Inzaghi '83, Pancaro '87 / Recoba '18, Di Biagio '79..

SPANIA, etapa a XXVIII-a

Athletic Bilbao - CF Barcelona 0-4 (0-2)
Au marcat: Cocu '8, '75, Kluivert '30, Figo '89.
Real Madrid - CF Sevilla 3-1 (3-0)
Au marcat: Raul '15, Guti '28, Morientes '32 /Juan Carlos '90.
Betis Sevilla - Rayo Vallecano 1-1 (1-0)
Au marcat: Finidi '44 / Michel '75.

FRANŢA, etapa a XXVIII-a

Sedan - Paris Saint Germain 1-1
FC Nantes - Strasbourg 3-1
FC Bastia - Montpellier 1-0
Saint-Etienne - Rennes 1-0
Le Havre - FC Metz 1-0
Olympique Marseille - Girondins Bordeaux 0-2.

ANGLIA ,etapa a XXVIII-a

Manchester United - Derby County 3-1 (1-0)
Au marcat: Yorke '12, '70, '72 / Strupar '66.
Chelsea - Everton 1-1 (1-0)
A marcat: Wise '29 / Cadamarteri '69.
Liverpool - Sunderland 1-1 (1-0)
Au marcat: Berger '2, din penalti, / Philips '77 (p).
Aston Villa - Coventry City 1-0 (1-0)
A marcat: Ehiogu '45.
Newcastle United - Watford 1-0 (0-0)
A marcat: Gallacher '59.
Sheffield Wednesday - West Ham United 3-1 (0-1)
Au marcat: Creswell '55, Hinchcliffe '63, Alexandersson '66 / Lampard '10.
Tottenham Hotspur - Southampton 7-2 (4-2)
Au marcat: Richards '28 (a), Anderton '39, Armstrong '41, '64, Iversen '45, '78, '90 / Tessem '26, Khalej '33.
Wimbledon - Leicester City 2-1 (1-0)
Au marcat: Ardley '33 (din penalti), Cort '87 / Taggart '55.

GERMANIA, etapa a XXIV-a

SPVGG Unterhaching - Kaiserslautern 1-2 (0-2) Au marcat: Breitenreiter '86 / Koch '10, Buck '16.
VFB Stuttgart - Eintracht Frankfurt 0-2 (0-0)Au marcat: Yang '60, Gebhardt '80.
Hamburg SV - SSV Ulm 1-2 (0-1) Au marcat: Gravesen '30 / Scharinger '35, Maier '65.
Bayer Leverkusen - VFL Wolfsburg 4-1 (1-0);Au marcat: Kirsten '23, '51, Zivkovici '73, Beinlich '90 / Juskowiak '62.
MSV Duisburg - Hertha Berlin 0-0
Bayern München - Schalke 04 4-1 (1-0);Au marcat: Kuffur '41, Zickler '47, '66, Santa Cruz '68 / Mpenza '81.
Arminia Bielefeld - TSV München 1860 2-2 (2-0);Au marcat: Labbadia '41, '45 / Max '68, Hessler '81 (p).

BELGIA , etapa a XXVI-a

La Gantoise - FC Bruges	2 - 0
Westerlo - Saint-Trond	3 - 2
SC Anderlecht - Alost	4 - 1
Standard Liege - Lierse	3 - 1
Genk - Lommel	1 - 2
Mouscron - Geel	3 - 1

OLANDA, etapa a XXV-a

NEC Nimegue - Fortuna Sittard 1-2 (1-0);Au marcat: Renfurm '45 / Amoah '65, Roest '86.
AZ'67 Alkmaar - RKC Waalwijk 4-0 (2-0);Au marcat: Ricksen '21, Huiberts '36, Fertout '81, Hernandez '90.
MVVaastricht - De Graafschap 0-2 (0-1);Au marcat: Ax '19, Viscaal '66.
Willem II - Heerenveen 2-3 (0-1);Au marcat: Sketioui '70, '77 / Lurling '12, '85, Talan '56.
FC Twente - Cambuur Leuwaerden 1-0 (1-0);A marcat: De Witte '23.
Roda JC Kerkrade - Sparta Rotterdam 4-1 (2-1);Au marcat: Van der Meer '11 (autogol), Tchoutang '24, Van Houdt '65, '87 / Nielsen '16
Feyenoord - FC Den Bosch 3-0 (1-0);Au marcat: Cruz '21, Tomasson '68, '76.

SPORT MAPAMOND - SPORT MAPAMOND

Cupa Mondială - instrument al politicii

La prima ediţie a Campionatului Mondial care s-a defulat în Uruguay, în finală s-au întâlnit selecţionata ţării gazdă şi fostul stăpân, Argentina. Victoria Uruguayului pe stadionul Centenario a fost sărbătorită în strânsă legătură cu celebrarea a 100 de ani de la independenţă. Patru ani mai târziu, victoria Italiei la domiciliu a fost prezentată de Mussolini ca un triumf al fascismului asupra altor ideologii. Federaţia italiană de fotbal era condusă de un general, iar antrenorul vedea în Squadra Azzurra un simplu pluton de combatanţi. Pe tot parcursul competiţiei, italienii au fost abuziv ajutaţi de arbitraje. În 1938, Cupa Mondială s-a disputat în Franţa, dar influenţele politice s-au repetat. În momentul înmânării trofeului, căpitanul formaţiei italiene a executat un salut fascist în direcţia preşedintelui Franţei. De altfel, poze cu echipa italiană alături de Mussolini erau răspândite în toată Europa. La aceeaşi ediţie, au participat şi cinci jucători austrieci, însă sub tricoul naţionalei Germaniei. Cel mai bun fotbalist al Austriei, Sindelar, supranumit "Mozartul fotbalului", nu a participat din cauză că era evreu. În 1954, caravana fotbalistică se mută în Elveţia. În ciuda tuturor aşteptărilor, Germania învinge în finală Ungaria (care era neînvinsă de patru ani). Această reuşită simbolizează reintegrarea statului german în rândul marilor puteri după cel de-al doilea război mondial. La ediţia din 1974, cele două Germanii s-au întâlnit în faza grupelor preliminarii, esticii creând stupoare prin victoria cu 1-0 în faţa bogaţilor occidentali. Chiar dacă reprezentativa Germaniei Federale s-a impus în finală, victoria socialismului asupra capitalismului a fost decretată cu surle şi trâmbiţe. În 1978, generalii argentinieni au încercat să-l imite pe Mussolini, dar nu au reuşit decât pe plan sportiv. Pe plan propagandistic, atitudinea argentinienilor s-a dovedit un eşec total, presa internaţională vuind în legătură cu drepturile omului. În 1986, revenită la democraţie, Argentina îşi ia revanşa faţă de războiul Malvinelor, învingând Anglia în ultimul act, chiar dacă golul înscris de Maradona a fost cu mâna. La ediţia din 1998, hazardul a făcut ca pe parcursul competiţiei să se întâlnească Statele Unite şi Iran sau Iugoslavia şi Croaţia. În sfârşit, pentru 2002, geopolitica va juca din nou un rol decisiv, Japonia şi Coreea de Sud fiind coorganizatoare ale competiţiei.

În Japonia, sumo este la rang de sport naţional, iar practicanţii lui sunt de-a dreptul idolatrizaţi, de bărbaţi şi de femei deopotrivă. Deşi campionii de sumo sunt departe de imaginea pe care o avem noi, europenii, despre frumuseţea masculină, aceştia reprezintă perfecţiunea întruchipată pentru japoneze. Priviţi şi vă minunaţi!

Steffi Graf se... laudă:

"Am fost virgină până la 20 de ani"

Până când s-a implicat sentimental în legătura cu Andre Agassi, Steffi Graf a fost modelul vedetei introvertite la maximum. O vedetă care admite, într-un interviu acordat revistei americane "Tennis", că a suferit în tăcere de pe urma tuturor scandalurilor izbucnite în jurul tatălui ei, Peter. "În '90, am pierdut finala de la Berlin, în faţa Monicăi Seles, pentru că eram distrusă după dezvăluirile privind legătura tatălui meu cu fotomodelul Nicole Meissner".

A fost, paradoxal, momentul care a determinat-o pe timida Steffi să se simtă atrasă de sexul opus. Avea 20 de ani şi pentru a o proteja împotriva agresivelor avansuri pe care le primea din partea jucătoarelor lesbiene, Peter i-a înscenat o poveste de iubire, cu Alexander Mronz.

N-a fost nimic adevărat în asta, dar cert e că, la puţin timp, Steffi l-a cunoscut pe primul bărbat din viaţa ei. "Înaintea lui Andre n-am avut decât doi iubiţi. Un fotograf american, al cărui nume nu-l dezvălui şi, timp de şapte ani, Michael Bartels. Da, am fost virgină până la 20 de ani, dar cu Michael am trăit clipe intense şi minunate. A fost mereu lângă mine, dar deşi despărţirea a fost dureroasă, ajunsesem într-un punct mort".

Înainte de relaţia cu Andre Agassi, Steffi Graf a mai avut câteva legături, mult mai puţin mediatizate. Dintre acestea, cea mai cunoscută a fost cea cu pilotul de curse Michael Bartels, cu care se spune că Steffi ar fi chiar logodită. Înaintea lui Bartels, campioana de tenis a mai avut cel puţin două aventuri sentimentale. Deşi nu a recunoscut niciodată, se pare că Steffi a fost un timp prietena lui Mick Hucknall, solistul formaţiei Simply Red, şi chiar a compatriotului său, Alexander Mronz.

Nici francezii nu-s uşă de biserică...

Revista franceză "Capital" publică, în ediţia sa din luna martie, o mărturie şocantă a unui fotbalist profesionist despre un meci de fotbal, despre un preşedinte de club, mai mulţi jucători, o sumă de bani, un plic mare şi un rezultat viciat.

Faptele sunt următoarele. Era undeva, la final de sezon, în campionatul francez. Nu se precizează data, nici anul. Meciul, spune jucătorul anonim, "avea importanţă doar pentru una dintre echipe, pentru cealaltă nu". Preşedintele echipei care trebuia să câştige meciul se prezintă pe terenul de antrenament al adversarului cu puţin timp înainte de ora de începere, ia contact cu câţiva jucători. Le propune o sumă de bani pentru a-şi apropia victoria. Întreabă de primele de meci pe care le-ar obţine adversarii în caz de succes împotriva echipei lui. "Primele sunt între 25.000 şi 50.000 franci de om", i se răspunde, "plus eventuale bonusuri". "Dublez eu primele, între 50.000 şi 100.000 de franci pe cap", spune preşedintele. Jucătorii discută între ei. Se adună în jurul căpitanului de echipă. Unii vor, alţii ezită. Până la urmă, suma e acceptată. Preşedintele întreabă: "Câţi veţi fi, cu totul?", iar unul dintre jucători îi răspunde imediat: "Vom fi 13 sau 14". E şi antrenorul echipei care va pierde meciul acolo. Palma se bate. Preşedintele scoate din buzunar un milion de franci, în lichid, apoi trece banii într-un plic mare. Plicul e preluat de căpitanul echipei şi ascuns în vestiar. Apoi, peste puţin timp, meciul se joacă. Finalul e cel aşteptat. Echipa care plătise banii câştigă. Ambele tabere sunt mulţumite. Fotbalul şi spectatorii lui sunt păcăliţi. Morala nu contează.

Jucătorul care face dezvăluirea pentru revista "Capital" oferă câteva elemente importante. La meciul în cauză, scorul final a fost de 3-2 în favoarea oaspeţilor şi adaugă: "80 de minute s-a jucat corect, după care apărarea noastră ezită intenţionat la o minge în adâncime, iar atacantul lor înscrie în faţa portarului nostru, ieşit târziu". Aceasta e povestea.

Pentru cei care urmăresc campionatul francez, lucrurile sunt destul de clare. E vorba de meciul PSG-Bordeaux, jucat în sezonul trecut în ultima etapă, şi câştigat de girondini în min.89 printr-un gol descris perfect ceva mai sus. Autorul golului a fost rezervă la acel meci, iar numele lui e Pascal Feinduno, atacant originar din Guineea. Prin reuşita lui, Bordeaux a devenit campioană a Franţei, cu un singur punct înaintea lui Olympique Marseille. Dacă Bordeaux nu câştiga, Marseille ar fi fost campioană. Faptele s-au petrecut la 6 ani distanţă de celebra afacere VA-OM, care a zguduit lumea fotbalului european şi au fost relatate pentru prima oară în presă acum câteva zile. E posibil ca Liga Naţională Franceză, Asociaţia Fotbaliştilor Profesionişti, Federaţia Franceză de Fotbal sau alte organizaţii să facă ceva, să întreprindă ceva. O anchetă. E posibil şi invers, adică să nu facă nimic. Poate se va considera că un proces ar fi prea lung, prea istovitor, prea costisitor. Poate că fotbalul n-are nici timp şi nici nevoie de aşa ceva. Dar dacă ar fi invers, circul e aproape gata să înceapă. Iar oamenilor de astăzi le place tare mult circul.

Franz Beckenbauer, preşedintele-simbol al clubului bavarez

Bayern München - nr.1 în Germania

S-au împlinit 100 de ani de când 11 fotbalişti "rebeli" s-au desprins, în incinta pensiunii "Gisela", de Clubul de Gimnastică München (MTV), înfiinţat în 1879. Primul preşedinte al nou înfiinţatei grupări s-a numit Franz John.

Actualul boss (din 1994) este un alt Franz, celebrul Beckenbauer. Cel care, alături de alţi "monştri sacri" ai anilor '70 (Gerd Müller, Sepp Maier sau Franz Roth) şi sub conducerea decedatului antrenor "Tschik" Cajkovski (apoi, sub cea a lui Udo Lattek), a construit primul mare Bayern, suveran în Europa. După ce, în 1963, Bayern nici măcar nu se aflase printre fondatorii noii Bundesliga. Beckenbauer, omul care, două decenii mai târziu, a făcut din Bayern, împreună cu managerul Uli Hoeness (în funcţie de 20 de ani), un mamut.

Bayern (în traducere, Bavaria), reprezentanta elitistului land cu acelaşi nume, care dintotdeauna s-a considerat deasupra tuturor nemţilor, este un club care, rulând atâţia ani, devorează. Înainte de toate, antrenori Jupp Heynckes, Giovanni Trapattonii sau Otto Rehhagel numărânndu-se printre victime.

Dar Bayern este şi gruparea care-şi păstrează starurile. Beckenbauer, Karl-Heinz Rummenigge (vice), Uli Hoeness (manager), Gerd Müller (şeful amatorilor), Wolfgang Dremmler (boss-ul căutătorilor de talente) sau Raimond Aumann (legătura cu fanii) apărând culorile echipei.

Bayern e numărul 1, de neegalat, în Germania. Dar se află de-abia pe 5 în Europa. Acesta e criteriul de comparaţie al lui Beckenbauer. Şi viitorul său obiectiv.

Palmaresul centenarului

✶ Înfiinţat: 27.02.1900
✶ Număr de membri: 84.500
✶ Număr de fan-cluburi: 1.790, cu 100.243 membri
✶ Cifră de afaceri în 1999: 249,7 milioane DM
✶ Profit în 1999: 24 milioane DM
✶ Titluri de campioană: 15 (1932, 1969, 1972, 1973, 1974, 1980, 1981, 1985, 1986, 1987, 1989, 1990, 1994, 1997 şi 1999).
✶ Cupe ale Germaniei: 9 (1957, 1966, 1967, 1969, 1971, 1982, 1984, 1986 şi 1998)
✶ Supercupe ale Germaniei: 3 (1983, 1987 şi 1990)
✶ Cupa Ligii Germane: 2 (1997şi 1998)
✶ Cupa Campionilor Europeni: 3 (1974, 1975 şi 1976)
✶ Cupa Cupelor: 1 (1967)
✶ Cupa UEFA: 1 (1996)
✶ Cupa Intercontinentală: 1 (1976)

Recordmenii clubului

Cele mai multe prezenţe: Sepp Maier (473), Gerd Müller (427), Georg Schwarzenbeck (416), Klaus Augenthaler (404), Franz Beckenbauer (396), Bernd Dürnberger (375), Franz Roth (322), Karl-Heinz Rummenigge (310), Lothar Matthäus (301), Hans Pflügler (277)

Cele mai multe goluri: Gerd Müller (365), Karl-Heinz Rummenigge (162), Roland Wohlfarth (119), Dieter Hoeness (102), Uli Hoeness (86), Lothar Matthäus (85), Paul Breitner (83), Franz Roth (72), Franz Ohlhauser (64), Dieter Brenninger (59).

Baschet, Div. A, (m)/ playoff

În semifinalele Campionatului Național masculin

CSU Petrom Sibiu - West Petrom Arad

La sfârșitul săptămânii trecute s-au desfășurat ultimele jocuri ale turneului I al playoff-ului. CSU Petrom Sibiu, care după cum se știe a disputat ambele manșe ale turneului I, și învingând cu 2-0 pe "Poli" CSȘ Unirea Iași și este deja calificată în semifinale.

Echipa cu care elevii antrenorului Mircea Vulc vor juca în această fază a competiției încercând să-și asigure accesul în finală este West Petrom Arad. Aceștia s-au calificat în urma disputării a trei partide cu Soced București. După ce în primul meci bucureștenii au obținut victoria, în entremis 70-68, au urmat la sfârșitul săptămânii care s-a încheiat meciurile de la Arad. Soced-ului îi era suficientă o singură victorie pentru a se califica în semifinalele, campionatului, în schimb arădenii trebuind să învingă în ambele partide.

Primul meci a fost destul de echilibrat, gazdele obținând victoria, la o diferență de 10 puncte, 79-69, astfel scorul general devenind 1-1. A urmat partida de sâmbătă, cea decisivă, pe care West Petrom Arad a câștigat-o la o diferență de 23 de puncte, 84-61. Meciul s-a terminat cu o încăierare generală, o bătaie între jucători pe teren, observatorul federal Ivan Danețiu declarând că principalii vinovați pentru această încăierare sunt jucătorul de culoare Iheadindu, de la Soced și sârbul Maranovici, de la West Petrom Arad. Desigur, astfel de manifestări, neobișnuite în baschet, sunt condamnabile și, sperăm, că Federația Română de Baschet va lua măsuri de sancționare care se impun.

În ce ne privește, urmează, deci meciurile cu West Petrom Arad, care se vor disputa după sistemul 3 victorii din 5 partide. Teoretic, programarea acestora este: primele două întâlniri la Sibiu, la sfârșitul acestei săptămâni, apoi alte două întâlniri, la echipa mai slab clasată la finalul campionatului regular și, dacă nici una din echipe nu acumulează 3 victorii, încă o partidă, pe terenul celei mai bine clasate, deci la Sibiu.

Arădenii cu Drăgan Petricevici la timonă bine motivate din punct de vedere financiar, cu serioase investiți în achiziționarea de jucători, vizează un loc pe podium, de preferință știți dumneavoastră care. Este acesta unul din motivele pentru care, la Arad, în special gradul de agresivitate al partidelor este destul de ridicat.

În ce ne privește, credem că elevii antrenorului Mircea Vulc își vor adjudeca cele două partide de la Sibiu, deplasându-se, astfel la Arad, cu serioase șanse de a transa calificarea în finală, din a doua manșă. Desigur, nu va fi ușor, având în vedere amenințările din lot dar cuvântul de ordine impus de antrenorul emerit Mircea Vulc este calificarea în finală.

Cu amănunte privind pregătirile CSU Petrom vom reveni în avancronica noastră din TRIBUNA de joi, 16 martie.

Octavian RUSU

BOX

Campionatul Național de cadeți - faza județeană

Sâmbătă, 11 martie a.c., a avut loc, în organizarea DJTS Sibiu și a CSM Sibiu, finalele fazei județene de box pentru cadeți. La această competiție au participat CSM Sibiu (antrenori Gheorghe Niță și Emil Bihorean) și AS Independența Sibiu (antrenor Marin Marinescu).

Nu știu a câta oară scriu că din cauza lipsei unei săli și a unui ring competitiv gala s-a disputat fără spectatori, mica asistență fiind formată numai din sportivi și din prietenii sau rudele acestora, frustând și de această dată publicul sibian de plăcerea de a asista la o competiție sportivă care a avut toate igredientele necesare. Iată numele noilor campioni județeni, în ordinea categoriilor de greutate: ctg. 48 kg - Ciprian Baldovin; ctg. 51 kg - Ciprian Timar; ctg. 54 kg - Adrian Bleoca; ctg. 57 kg - Marius Popa; ctg. 63 kg - Mircea Tomuș și ctg. 66 kg - Adrian Popa, toți de la CSM Sibiu.

Acești boxeri au câștigat dreptul de a participa la faza de zonă ce va avea loc în perioada 3-8 aprilie, într-o localitate care nu a fost încă fixată. Să le urăm tuturor succes!

De remarcat că la finele acestei gale trebuie să aibă loc un sparing de seniori între CSM Sibiu și o echipă din Ploiești ca un test înaintea turneului pe categorii care va avea loc în perioada 17-22 aprilie și la care se pot face înscrieri până la 1 aprilie 2000. Dar, din cauză că echipa ploieșteană a fost trimisă în șomaj (în frunte cu antrenorul Titi Tudor și vicecampionul mondial Adrian Diaconu), aceasta nu a mai făcut deplasarea la Sibiu. Ca urmare a acestui fapt seniorii de la CSM care vor participa la acest turneu pe categorii au luptat între ei astfel: ● ctg. 60 kg - Marius Lăcătuș l-a învins la puncte pe Ion Curtușan într-un meci de rutină, cei doi combatanți cunoscându-se bine reciproc ● ctg. 81 kg - Gheorghe Greuruș îl învinge greu la puncte în cel mai echilibrat și cel mai frumos meci al galei pe Francisc Giurcă, cei doi combatanți acumulând punctaj egal la finele meciului, arbitrii preferându-l pe primul deoarece a fost mai proaspăt în ultima repriză.

Am mai putea remarca meciul frumos de copii la ctg. 51 kg din deschiderea galei câștigat de Ciprian Bulgaru de la CSM și meciul de cadeți la ctg. 54 kg câștigat prin RSC II de Adrian Bleoca de la CSM (vicecampion național de copii în 1998 și campionul național de copii al ctg. 48 kg în 1999) în fața lui Adrian Bogoly de la ASI.

Victor COCIU
președintele Comisiei Județene de Box Sibiu

Rubrica "Priviri indiscrete în culisele diviziei D" va apărea în ziarul Tribuna de marți

Formula 1/ MP al Australiei

Dublă victorie Ferrari

Pilotul german Michael Schumacher (Ferrari) a cîștigat, ieri, la Melbourne, Marele Premiu al Australiei, prima etapă a Campionatului Mondial de Formula 1.

Clasamentul Marelui Premiu de Formula 1 al Australiei este următorul:

1. Michael Schumacher (Germania/Ferrari) 1 h 34:01.987
2. Rubens Barrichello (Brazilia/Ferrari) la 11.415
3. Ralf Schumacher (Germania/Williams-BMW) la 20.009
4. Jacques Villeneuve (Canada/BAR-Honda) la 44.447
5. Giancarlo Fisichella (Italia/Benetton-Playlife) la 45.165
6. Ricardo Zonta (Brazilia/BAR-Honda) la 46.468
7. Alexander Wurz (Austria/Benetton-Playlife) la 46.915
8. Marc Gene (Spania/Minardi-Ford) la un tur
9. Nick Heidfeld (Germania/Prost-Peugeot) la două tururi.

Clasamentul general provizoriu al piloților este următorul:

1. Michael Schumacher (Germania)	10 puncte
2. Rubens Barrichello (Brazilia)	6
3. Ralf Schumacher (Germania)	4
4. Jacques Villeneuve (Canada)	3
5. Giancarlo Fisichella (Italia)	2
6. Ricardo Zonta (Brazilia)	1 punct.

Clasamentul general provizoiru al constructorilor este următorul:

1. Ferrari	16 puncte
2. Williams-BMW	4
BAR-Honda	4
4. Benetton-Playlife	2.

HANDBAL (m) / Cupa României

Steaua - Fibrex Săvinești 22-14 (8-7)

Echipa de handbal masculin Steaua București a cîștigat Cupa României, după ce a învins, ieri, în finală, formația Fibrex Săvinești, cu scorul de 22-14 (8-7).

Pentru Steaua au marcat: Mircea Muraru (3), Ștefan Luca (9), Cătălin Popovici (3), Sandu Iacob (4), Ovidiu Mihăilă (1), Claudiu Steja (1) și Silviu Băiceanu (1). Pentru Fibrex Săvinești au înscris: Ionel Căescu (3), Cristian Țical (4), Cristinel Bursuc (6) și Costel Corneanu (1).

În deschiderea finalei, care s-a disputat în Sala "Lucian Grigorescu", Federația Română de Handbal a organizat un meci demonstrativ între echipa națională de tineret și cea de juniori.

ÎN CĂDERE LIBERĂ SPRE SUBSOLUL CLASAMENTULUI...

urmare din pag. 1

Nu îmi face plăcere însă mă văd nevoit să încep această cronică exprimându-mi dezamăgirea că FC Inter nu a reușit nici sâmbătă să obțină un rezultat bun, în partida de la Tîrnăveni. Mai mult, pe parcursul celor 90 minute, o singură dată sibienii au pus în pericol poarta "secundului" Chebuțiu, atunci când Galea nu a găsit spațiul de peste 7 metri dintre cele două bare trimițând pe lângă de la doar 2 metri(!), în minutul 34, când gazdele aveau 1-0. Problema este că interiștii au deja, 137 (care vor deveni cel puțin 144) de zile de când nu au mai cunoscut gustul victoriei într-o partidă oficială. Pe 27 octombrie 1999, într-un meci disputat pe "Municipal", sibienii câștigaseră la limită, scor 1-0, în fața Jiului Petroșani, grație unui gol reușit de Galea. În rest, 0-2 cu Olimpia satu Mare în deplasare, tot "afară" 0-3 cu Corvinul Hunedoara, 0-2 și 0-1 pe "Municipal" cu UTA și Gaz metan Mediaș, 2-3 la Motru, 1-1 "acasă" cu Flacăra Rm. Vâlcea și, sâmbătă, 0-2, cu Chimica.

Să trecem, însă, la ce a fost, sâmbătă, la Tîrnăveni. Cu un Cristi Pustai pe post de antrenor - jucător, după ce Ștefan Coidum a părăsit echipa, Chimica a început încă din start să pună în pericol poarta unui Holom visător. În minutul 3, Andrei a șutat în plasa laterală. Peste două minute e rândul lui Cristi Pustai să șuteze puțin pe lângă. Tot Pustai va relua cu capul în minutul 9, puțin peste. După șutul lui Marcadonatu, din minutul 15, când balonul a trecut de puțin pe lângă, se produce deschiderea scorului, la primul șut pe spațiul porți. În minutul 23, Ungureanu prinde o torpilă de la circa 25 metri, la colț, Holom nu schițează, și 1-0. Peste 6 minute Florea nu nimerește spațiul porții de la 25 metr; îl va imita, la cealaltă poartă, Galea, însă din doar 2 metri (!). Ultima ocazie o ratăm tot în dreptul gazdelor, "capul" lui Cucerzan (44), trecând puțin peste.

După un sfert de oră de la reluare, omul orchestră Cristi Pustai stabilește scorul final, după o pasă a lui Gabor. Până la final, Gabor (63) șutează peste din afara careului mare, Pustai (75) și Curticăpean (90), reiau și ei pe lângă, astfel că tabela rămâne "înghețată" la 2-0.

Așa s-a scris istoria unei partide disputate într-un singur sens, asupra căreia vom reveni în ziarul TRIBUNA.

GHIȚĂ CALLO, MVP-ul PARTIDEI

urmare din pag. 1

Peste alte 10 minute Boroncoi trimite o torpilă, însă Dolha respinge cu greu. Ciurar trimite peste (37), iar în finalul partidei asistăm la un asediu prelungit al medieșenilor, fără finalizare pe tabelă, astfel că, după 45 de minute, scorul era alb.

La reluare, în minutul 47, "capul" lui Fl. Șomfălean e reținut de Dolha. Vine însă minutul 60 când Găldean este faultat în careu de Paul Mihai și Callo transformă elegant lovitura de pedeapsă. Tot Callo, fără doar și poate MVP-ul partidei va face 2-0 în minutul 76, cu un lob de la 10-11 metri peste un Dolha ieșit din poartă, în urma unei lovituri de la colțul terenului. Scor cu care ia sfârșit jocul.

În final, trecând cu privirea peste rezultatele seriei a II-a, ne permitem să remarcăm felul în care Minerul Motru, Flacără Rm. Vâlcea și Drobeta Tr. Severin au "lustruit" drumul Mediașului, ca la jocul de crichet, spre câștigarea seriei, învingând principalele contracandidate la promovare.

Vom reveni în ziarul "Tribuna".

Jocurile sunt făcute...

urmare din pag. 1

● **Oțelul - FC Brașov 1-0.** Meci slab, cu puține faze de poartă, gazdele câștigând - fiindcă trebuia - prin golul lui Maleș (43, din penalty) ● **FC Argeș - Rapid 0-1**. Toți încercau să mă convingă că va fi un derby (se întâlneau ocupantele locurilor 2-3). N-a fost, giuleștenii asigurându-și locul al doilea și, implicit, prezența în Cupa UEFA. Dăscălescu (22) ● **Ceahlăul - FC Onești 6-0** Echipa lui Hizo și-a reparat golaverajul șifonat în etapa precedentă de FC Național, semn că "Eu ți-s frate, tu mi-ești frate, în noi doi (trei!) un suflet bate". Marc (2), Grozavu (din 11 m), C. Ilie, Axinia II, Hrib ● **Gloria - Rocar 2-1**. Gazdele au câștigat deși au jucat o vreme fără doi titulari, Miszti și Munteanu fiind eliminați de S. Vădana (Cluj). Au marcat Miszti, Popa, respectiv Călin ● **FCM Bacău - Farul 1-1**. Rezultat previzibil, întrucât în etapa precedentă constățenii făcuseră egal acasă cu Astra, dar tot sunt în cofă dacă mai pierd puncte pe Litoral. Axinte, respectiv Negru ● **Astra - CSM Reșița 2-1**. Nimic neobișnuit, ploieștenii câștigând parcă mai greu decât la Reșița (în tur). Stoica, Ilyes , respectiv Nica (din 11 m) ● **Dinamo - Univ. Craiova 5-2**. Meci la discreția gazdelor, mai ales că "studenții" au jucat din min. 20 în inferioritate numerică prin eliminarea lui Bătrânu. Au marcat: Drăgan (2), Fl. Petre (2), Mihalcea, respectiv Neagra (2) ● **Steaua - FC Național 2-3.** Au marcat: Baciu (10),Dănciulescu (64), respectiv Liță (45, 58) și S. Ilie (59) ● **Extensiv - Petrolul 0-0**. Petroliștii au recuperat un punct din cele trei pe care le-au făcut cadou Gloriei în urmă cu o săptămână.

Clasamentul Diviziei A "Ursus"

1.Dinamo	22	19	2	1	64-17	59 (+26)
2.Rapid	22	14	4	4	38-22	46 (+16)
3.FC Argeș	22	13	3	6	32-18	42 (+9)
4.Ceahlăul	22	12	4	6	34-30	40 (+4)
5.Gloria	22	12	2	8	32-26	38 (+5)
6.Astra	22	10	4	8	34-26	34 (-2)
7.Steaua	21	9	3	9	40-42	30 (-6)
8.FCM Bacău	22	8	6	8	22-26	30 (-6)
9."U" Craiova	22	8	5	9	22-24	29 (-4)
10.FC Național	21	8	4	10	35-29	28 (-5)
11.Oțelul	22	8	3	11	34-36	27 (-6)
12.Petrolul	22	7	5	10	25-33	26 (-4)
13.FC Brașov	22	7	3	12	31-32	24 (-6)
14.Rocar	21	8	0	13	28-35	24 (-3)
15.Farul	22	6	6	10	26-36	24 (-9)
16.FC Onești	22	7	3	12	25-50	24 (-9)
17.CSM Reșița	22	4	6	12	25-47	18 (-15)
18.Extensiv	22	4	3	15	15-38	15 (-18)

Biblioteca „ASTRA" - SIBIU -

BIBLIOTECA „ASTRA"
SIBIU

TRIBUNA sporturilor

SUPLIMENT SĂPTĂMÂNAL DE INFORMARE AL COTIDIANULUI INDEPENDENT "TRIBUNA"

Anul X, nr. 509 | 20.03.-26.03.2000 | 4 pagini, 600 lei

Baschet, div. A, m

De la agonie la extaz - un singur pas, pe care jucătorii de la CSU Petrom l-au făcut... pe trei sferturi

CSU Petrom Sibiu - West Petrom Arad 92-79 (54-36)

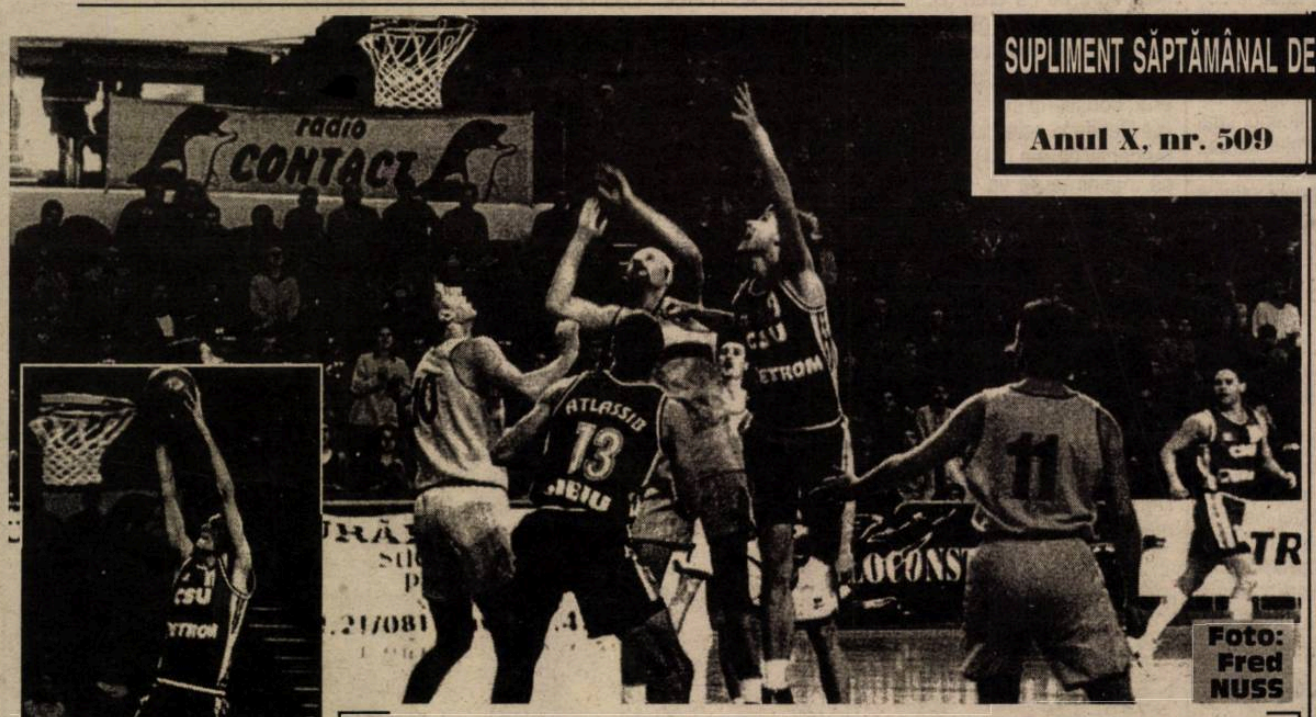

Foto: Fred NUSS

✶ Aşa după cum anticipam în cronica primului meci după manşa I a semifinalelor, apărută sâmbătă în cotidianul "Tribuna", cea de a doua partidă dintre sibieni şi arădeni nu a semănat deloc cu prima ✶ Meci la discreţia gazdelor, care şi-au impus superioritatea la toate capitolele, după egalul din min. 2 (5-5) ei preluând conducerea, păstrând-o până la final ✶ Cu un plus de concentrare pe parcursul reprizei secunde, diferenţa de scor ar fi fost cu mult mai mare ✶ Jucând mai exact şi eficient partiturile tactice pregătite de antrenorul Mircea Vulc, echipierii de la CSU Petrom cu Alecu, Tordai, Pelger, Muntean, Spasojevici şi Lăpădat în "fotoliul de orchestră", nu au lăsat oaspeţilor nici o speranţă de victorie ✶ Din nou joc foarte agresiv al arădenilor şi cu provocarea de contacte fizice greşit apreciate - în marea lor majoritate - de cuplul de arbitri Georgiu (Cluj-Napoca) şi Bănică (Bucureşti) ✶ Arbitraj inegal şi, pe alocuri, contradictoriu ✶ După partidele primei manşe a semifinalelor scorul este egal 1-1 ✶ Pentru a-şi păstra şansele de a accede în finală, CSU Petrom Sibiu trebuie să obţină o victorie în partidele de la Arad, care se vor desfăşura, sâmbătă, 25 şi duminică, 26 martie.

Cont. în pag. 2

Octavian RUSU

Fotbal / Divizia B, seria a II-a

Lucian i-a luat banii lui... Lucian şi 3 puncte pentru "bleu-albaştri"

F.C. INTER SIBIU - U.M. TIMIŞOARA 1-0 (1-0)

Stadion: "Municipal". Spectatori: circa 2.000. Timp: ninsoare. Gazon: moale. A marcat Lucian Cotora (14).

FC INTER: Fl. COTORA - Toader, **L. COTORA, COMĂNICIU,** Burdulean - C. Szeghedi, Stănicescu, **DEMIAN, AD. POPA** (78, I. Luca) - M. Szeghedi (73, R. Neguţ), Galea (86, Tolciu). Antrenori Adrian Văsii şi Viorel Jurcă.

U.M. TIMIŞOARA: Almăşan - M. Luca, **MADA**, M. Kovacs, Cosmin Bar - **SERGIU BAR**, Nincsovics (65, Fogaraşi), Fl. Călin, Samargi (60, Mărăşescu) - **VASCKO**, Ad. Kovacs (77, J. Popovic). Antrenor Aurel Şunda.

Arbitru: C. Corcescu (Constanţa) 7. Asistenţi V. Lungu 6,5 şi V. Stărică 7 (ambii Iaşi). Cartonaşe galbene: Fl. Călin (5), M. Kovacs (38), Nincsovics (56), Comăniciu (69), Mada (73), Mărăşescu (86). Raportul şuturilor: 8-9 (pe poartă 5-4). Cornere: 7-5.

Cont. în pag. 4

Ovidiu BOICA

Fotbal / Divizia C, seria a V-a

Avem echipă, avem valoare...

DANCO ŞOIMII SIBIU - MINERUL MĂTĂSARI 7-2 (2-1)

Stadion: Şoimii. Spectatori: circa 2.000. Timp: primăvăratec. Gazon: moale. Au marcat Scridon (3, 48), Brumar (17, 80), A. Petre (79), Floarea (88) şi A. Munteanu (90, penalty), respectiv Bălă (36) şi Şerbănoiu (85).

Danco Şoimii: Popşor - Ciucă, Floarea, I. Mărginean, Popuşoi - Brumar, Ştef, Ciobanu (70, Budescu), M. Popa - Scridon (63, Cocan), Adi Petre (80, Adi Munteanu). Director tehnic Puiu Buburuz. Antrenori Dan Călinescu şi Cornel Ştef.

Minerul: Ţapelea - Bărăitaru, Purcel, Alecu (79, Iovan), Şteică, Şolea - Offenberg (86, Gengiu), Paicu, **Bălă** - Homea (70, Şerbănoiu), Mirea. Antrenor Constantin Trifu.

Arbitru C. Boneta 8. Asistenţi M. Bărcan 7,5 (ambii Oradea) şi V. Ciurăscu (Arad) 7,5. Cartonaşe galbene: Homea (23), I. Mărginean (24), Şteică (37), Mirea (56) şi Bălă (82). Raportul şuturilor: 13-4 (pe poartă 9-3). Cornere: 4-2

Cont. în pag. 4

Ovidiu BOICA

Minutul 91

O "ecuaţie" cu două necunoscute

Deşi mai sunt destule etape (11) până la terminarea actualei ediţii de campionat, situaţia în clasamentul diviziei A este destul de clară: Dinamo zburdă spre titlu, fiind cu 13 puncte înaintea ex-campioanei Rapid, iar două dintre formaţiile care vor juca în B se cunosc, Extensiv Craiova şi CSM Reşiţa fiind condamnate. O umbră de incertitudine mai planează asupra celorlalte două echipe care vor lua drumul eşalonului secund. S-ar părea că FC Oneşti şi Farul sunt cele mai ameninţate, dar pe-aproape sunt FC Braşov, Oţelul şi Petrolul... **n.i.d.**

Cont. în pag. 2

Volei (f) / Divizia B, seria a II-a

Sibiencele au preluat şefia clasamentului

CSŞ Astral - CSU Gaz metan Tg. Mureş 3-1 (23-25, 25-18, 25-23, 25-15)

În derby-ul de sâmbătă, CSŞ Astral a reuşit o victorie răsunătoare în faţa ocupantei locului întâi în seria secundă, CSU Gaz metan Tg. Mureş. În urma acestui rezultat, sibiencele au trecut în fruntea clasamentului, calificându-se direct la turneul final. Cu această victorie, voleibalistele de la Astral au confirmat optimismul declarat de antrenorul Aurel Ioniţă înaintea meciului. Dar iată firul întregii partide.

Cont. în pag. 4

Mădălina MĂNESCU

Divizia B, etapa a XXII-a

Seria I

Rezultate: Sportul Studenţesc Bucureşti - Dacia Piteşti 2-0, Cimentul Fieni - Callatis Mangalia 2-0, Chindia Târgovişte - Politehnica Iaşi 0-2, Metrom ICIM Braşov - Diplomatic Focşani 2-0, Laminorul Roman - Juventus Bucureşti 1-2, Midia Năvodari - Gloria Buzău 4-0, Precizia Săcele - Dunărea Galaţi 2-0, Poiana Câmpina - Tractorul Braşov 2-0, Petrolul Moineşti - Foresta Fălticeni 0-2.

Clasamente:

1. Foresta Fălticeni	22	17	3	2	44-15	54(+21)
2. Midia Năvodari	22	15	3	4	41-12	48(+15)
3. Sportul Studenţesc	22	13	4	5	40-21	43(+7)
4. Cimentul Fieni	22	12	3	7	24-17	39(+3)
5. Metrom ICIM Braşov	22	11	5	6	28-18	38(+5)
6. Laminorul Roman	22	11	3	8	36-25	36(+3)
7. Callatis Mangalia	22	10	1	11	23-24	31(-2)
8. Tractorul Braşov	22	9	4	9	21-23	31(-2)
9. Dacia Piteşti	22	8	6	8	28-28	30(-3)
10. Diplomatic Focşani	22	8	4	10	27-27	28(-2)
11."Poli" Iaşi	22	9	1	12	24-32	28(-5)
12. Petrolul Moineşti	22	8	4	10	19-27	28(-8)
13. Precizia Săcele	22	6	8	8	20-21	26(-7)
14. Poiana Câmpina	22	8	2	12	25-30	26(-7)
15. Juventus Bucureşti	22	7	5	10	21-29	26(-4)
16. Dunărea Galaţi	22	8	2	12	21-34	26(-4)
17. Chindia Târgovişte	22	3	3	16	13-43	12(-24)
18. Gloria Buzău	22	3	3	16	14-45	12(-18)

Etapa viitoare: **Etapa a XXIII-a, miercuri (22 martie)**, ora 14: Gloria Buzău - Laminorul Roman (0-2), Juventus Bucureşti - Metrom ICIM Braşov (0-3), Diplomatic Focşani - Poiana Câmpina (0-1), Dunărea Galaţi - Midia Năvodari (2-4), Callatis Mangalia - Sportul studenţesc (0-1), Dacia Piteşti - Precizia Săcele (1-1), "Poli" Iaşi - Cimentul Fieni (0-1), Foresta Fălticeni - Chindia Târgovişte (1-0), Tractorul Braşov - Petrolul Moineşti (0-1).

Seria a II-a

Rezultate: Jiul Petroşani - FC Drobeta Tr. Severin 2-0, ARO Câmpulung Muscel - Electro Bere Craiova 0-1, Politehnica Timişoara - ASA Tg. Mureş 5-0, **Gaz metan Mediaş - Minerul Motru 2-0,** UT Arad - Flacăra Rm. Vâlcea 1-0, Corvinul Hunedoara - Chimica Târnăveni 4-0, **FC Inter Sibiu - UM Timişoara 1-0**, Olimpia Satu Mare - "U" Cluj 3-0, FC Bihor Oradea - Apulum Unirea Alba Iulia 3-1.

Clasamente:

1. Gaz metan Mediaş	**22**	**15**	**4**	**3**	**36-14**	**49(+16)**
2. Corvinul Hunedoara	22	13	2	7	38-18	41(+8)
3. ARO Câmpulung	22	12	3	7	33-16	39(+3)
4. UT Arad	22	12	3	7	31-15	39(+6)
5. Drobeta Tr. Severin	22	12	3	7	35-23	39(+6)
6. Apulum Alba Iulia	22	10	3	9	33-28	33(0)
7. ASA Tg. Mureş	22	9	5	8	31-27	32(-1)
8. UM Timişoara	22	8	7	7	38-33	31(+1)
9. Jiul Petroşani	22	9	4	9	21-29	31(-5)
10. FC Inter Sibiu	**22**	**9**	**3**	**10**	**24-30**	**30(-3)**
11. Electro Bere	22	9	2	11	32-37	29(-4)
12. Flacăra Rm. Vâlcea	22	7	5	10	25-25	26(-4)
13. Olimpia Satu Mare	22	7	5	10	21-21	26(-7)
14. "Poli" Timişoara	22	7	4	11	32-36	25(-11)
15. FC Bihor	22	6	7	9	19-38	25(-11)
16. Chimica Târnăveni	22	7	3	12	19-36	24(-6)
17. "U" Cluj	22	6	4	12	24-42	22(-11)
18. Minerul Motru	22	5	3	14	24-47	18(-12)

Etapa viitoare: **Etapa a XXIII-a, miercuri, 22 martie, ora 14:** Chimica Târnăveni - UTA (0-2), **Flacăra Rm. Vâlcea - Gaz metan Mediaş (0-2),** Minerul Motru - Olimpia Satu Mare (2-3), UM Timişoara - Corvinul Hunedoara (0-4), Electro Bere Craiova - Jiul Petroşani (0-2), FC **Drobeta Tr. Severin - FC Inter Sibiu (1-2)**, ASA Tg. Mureş - ARO Câmpulung (1-0), Apulum Alba Iulia - "Poli" Timişoara (0-0), "U" Cluj - FC Bihor Oradea (1-1).

Încotro?

Bucuriile şi tristeţile peluzistului vin şi pleacă, iar vin şi iar pleacă. Ele se perindă matematic. De aceea un peluzist înţelept cum ar fi, spre exemplu, cititorul acestei pagini, îşi drămuieşte bucuria ca să-i ajungă cât mai mult. O consumă cu chibzuinţă şi o prelungeşte cu puterea memoriei până în ceasul tristeţii, care, ca orice ceas, trebuie şi el să vină odată. Ceasul tristeţii, ca şi ceasul bucuriei, nu arată niciodată "ora exactă".

Peluza a III-a

Îşi aminteşte cineva cât era "ceasul" când s-a stins voleiul la Sibiu? Îşi va aminti cineva cât era "ceasul" când a renăscut voleiul sibian? Poate doar statisticienii, după îndelungi căutări. Acestora, statisticienilor, le adresez invitaţia de a consemna adevărul că voleiul sibian a renăscut la 18 martie, anul 2000, în "Transilvania", că a fost botezat Astral, de nişte "naşi" cu gând frumos şi că "ursitoarele" au prezis cer albastru, senin. Mă refer, deocamdată, la voleiul feminin. Mai întâi, doamnele!

• Adept neînduplecat al teoriei că marile bucurii pleacă de la fete, am prelungit bucuria mea cu nişte fete de la Căpâlna, care mi-au ieşit în drum.

Un copil care prelungeşte bucuria portocalei, mâncându-i şi sâmburii, poate să dea peste un gust amar. Noi nu mai suntem copii. Mergem la volei!

Mihai BRATU

De la agonie la extaz...

urmare din pag. 1

Partida a fost aşteptată cu mult interes de iubitorii baschetului, cu dorinţa evidentă de a schimba "Pelinul" cu "Malaga".

Jocul se desfăşoară sub semnul echilibrului până în min. 2 (5-5) după care gazdele, a căror prestaţie se dovedeşte a fi net superioară celei a adversarilor, încep să se detaşeze, cu o regularitate de metronom, pe tabela de scor. Dacă în min. 5 diferenţa de scor era de 9 puncte (15-6), la jumătatea reprizei secunde ea ajunsese la 15 puncte (27-12). În continuare, elevii antrenorului Mircea Vulc, bine conduşi în teren de Cornel Alecu, având în Tordai un excelent realizator, în Claudiu Muntean şi Pelger piese de bază ale angrenajului şi în Spasojevici un excelent recuperator şi realizator, la urmărire, iar în Lăpădat o "armă secretă", stăpânesc cu dezinvoltură jocul, reuşind faze spectacol care au încântat tribunele.

În min. 13 scorul era favorabil CSU Petrom cu 36-18. Urmează o serie de ratări în lanţ şi în min. 16 diferenţa se micşorează la 7 puncte. Urmează o "explozie" a gazdelor susţinută şi cu două superbe aruncări de 3 puncte realizate de Claudiu Muntean, în consecinţă, cu un minut înainte de finalul primei părţi a jocului, sibienii conduc cu 18 puncte 50-32. Diferenţă ce avea să fie consemnată pe tabela de scor şi la pauza meciului, 54-36.

Jocul bun, eficient şi spectaculos, al gazdelor continuă şi în prima jumătate a reprizei secunde. Combinaţii tactice diverse, apărare atentă cu recuperări şi intercepţii utile, precum şi câteva spectaculoase contraatacuri. În min. 24, diferenţa de scor ajunge la 20 de puncte 63-43, şi avea să se menţină şi în min. 31, 77-57. Din acest moment jocul gazdelor devine mai neglijent, apare o inexplicabilă teamă de a arunca la coş din poziţii clare şi apar ratările din poziţii favorabile. Arădenii sesizează momentul şi revin puternic în joc, astfel că în min. 37 oaspeţii se apropie la 10 puncte, 83-73. Cu 45 secunde înainte de fluieriul final al partidei, elevii antrenorului Mircea Vulc conduceau cu scorul de 88-77. Beny Pelger realizează o spectaculoasă încercare de 3 puncte şi aduce scorul la 91-77, când mai rămăseseră de joc 17 secunde. Oaspeţii revin în atac şi Vereş înscrie 2 puncte, scorul devenind 91-79. Repunere rapidă, Pelger aruncă în ultima secundă de joc, este faultat, beneficiază de două aruncări libere, înscrie una şi stabileşte scorul final al partidei 92-79.

Victorie clară, fără dubii a CSU Petrom, care ne îndreptăţeşte să sperăm la obţinerea unei victorii în cele două meciuri de la Arad, astfel încât, în partida finală, a manşei a treia, ce se va desfăşura la Sibiu, elevii antrenorului Mircea Vulc să-şi asigure o meritată calificare în finală.

Să aşteptăm, deci, partidele de la Arad.

Au punctat, pentru CSU Petrom: Tordai 31 (4x3), C. Alecu 14, Pelger 13 (2x3), Spasojevici 11, Cl. Muntean 11 (3x3), Lăpădat 9 (1x3), Spânu 3 (1x3).

Handbal "Divizia A (f)

Fetele au început cu dreptul

CSM Sibiu - Famos Odorheiul Secuiesc 28-24 (15-12)

Sâmbătă, 18 martie a.c., în prima etapă a returului CN de handbal divizia A, fetele de la CSM Sibiu au întâlnit, în Sala Sporturilor "Transilvania" puternica formaţie Famos Odorheiul Secuiesc.

Spectatorii prezenţi în număr destul de mare în tribunele sălii au putut asista, încă din start, la o partidă viu disputată, care a opus două echipe avide de puncte.

Elevele reputatului antrenor Lucian Albu încep bine partida reuşind ca în min. 10 ele să conducă cu două puncte. La finalul primei părţi a jocului, sibiencele reuşesc să plece la vestiare cu 3 puncte avans faţă de adversare.

După pauză, echipa oaspete revine puternic şi după 3 goluri consecutive reuşeşte să se apropie ameninţător de gazde. În acel moment, sibiencele îşi dau seama că pot pierde partida şi acest lucru le face să încerce mai mult poarta adversă. Cu Paler, Timofte şi Dobre în zile mari, ele reuşesc să ia avans de 3-4 puncte, pe care nu-l mai pierd până la finalul partidei.

Marcatori: Paler 8, Timofte şi Dobre (câte 5), Deliceanu 4, Tâlvâc şi Niţu (câte 3).

De la oaspete s-au remarcat Orbart şi Roth, ambele realizând câte 5 puncte.

✶ Armătura Cluj-Napoca - Sometra Copşa Mică 30-26 (18-16). Vom reveni cu amănunte în ziarul "Tribuna".

Marius IONESCU

O "ecuaţie" cu două necunoscute

urmare din pag. 1

✶ **CSM Reşiţa - FCM Bacău 1-2 (1-1)** Moldovenii au obţinut trei puncte mari, care, cel puţin deocamdată, îi îndepărtează de zona minată a clasamentului. Zice că, după meci, unii jucători reşiţeni plângeau în pumni, însă eu cred că erau lacrimi de crocodil. Au marcat: Doană (12), respectiv Serea (43) şi Zlati (88) ✶ **Universitatea Craiova - Astra 0-0**. După cum au decurs ostilităţile, rezultatul este echitabil. ✶ **Rapid - Oţelul 2-1 (1-0)** Partidă fără istoric pe care giuleştenii au câştigat-o fără să forţeze. Oricum, gălăţenii erau conştienţi că nu din Grant vor lua puncte care să-i scutească de emoţii. (La Reşiţa le este mai la îndemână). Iencsi (44, din penalty), Dăscălescu (55), respectiv Oprea (84) ✶ **Petrolul - Dinamo 1-2 (1-1)** Când toată lumea credea că întâlnirea se va încheia la egalitate - goluri marcate de Costescu (38), respectiv Kiriţă (10) - în minutele de prelungire, Vlad a adus victoria oaspeţilor şi i-a băgat pe petrolişti în cofă. ✶ **Farul - Ceahlăul 1-0 (0-0)** Alt meci cu final dramatic, nemţenii rezistând eroic, dar primind gol în min. 90, autor fiind Tudor. Huza, respectiv Axinia II au fost eliminaţi de arbitrul C. Zotta. ✶ **FC Braşov - Gloria Bistriţa 4-2 (3-0)** În schimb sub Tâmpa a fost o întâlnire amicală fără nervi şi cu multe goluri. După ce au condus cu 4-0 - Buga (2), C. Pană, Anghel - gazdele au oprit motoarele, permiţând oaspeţilor să reducă din diferenţă prin Turcu şi M. Alexandru ✶ **Rocar - Extensiv Craiova 3-1 (1-1)** Mitu (24 şi 77), Vrăjitoarea (70), respectiv Ristea (25) ✶ **FC Onești - Steaua 1-3 (1-1)** Joc slab, cu multe erori în ambele tabere. Au câştigat steliştii, care au avut un portar mai bun. Cristache (46), respectiv Carabaş (21), Dănciulescu (68), Trică (73) ✶ **F.C. Naţional - F.C. Argeş 4-1 (2-0).** Au marcat R. Niculescu (2), M. Savu (2), respectiv Neaga.

1.Dinamo	23	20	2	1	66-18	62 (+29)
2.Rapid	23	15	4	4	40-23	49 (+16)
3.FC Argeş	23	13	3	7	33-22	42 (+9)
4.Ceahlăul	23	12	4	7	34-31	40 (+4)
5.Gloria	23	12	2	9	34-30	38 (+5)
6.Astra	23	10	5	8	34-26	35 (-1)
7.Steaua	22	10	3	9	43-43	33 (-3)
8.FCM Bacău	23	9	6	8	24-27	33 (-3)
9.FC Naţional	23	9	4	10	39-30	31 (-5)
10."U" Craiova	23	8	6	9	27-24	30 (-6)
11.FC Braşov	23	8	3	12	35-34	27 (-6)
12.Oţelul	23	8	3	12	35-38	27 (-6)
13.Rocar	22	9	0	13	31-36	27 (-3)
14.Farul	23	7	6	10	27-36	27 (-9)
15.Petrolul	23	7	5	11	26-35	26 (-7)
16.FC Onești	23	7	3	13	26-53	24 (-12)
17.CSM Reşiţa	23	4	6	13	26-49	18 (-18)
18.Extensiv	23	4	3	16	16-41	15 (-18).

Şah

"Cupa Primăverii"

În perioada 13-17 martie a.c., Primăria Avrig, Casa de Cultură Avrig şi Asociaţia Sportivă "Carpaţi" Mârşa au organizat "Cupa Primăverii" la şah, ediţia 2000. La concurs au participat şahişti din Avrig, Mârşa, Sibiu, Tălmaciu şi din comune din apropiere. După o luptă strânsă a concursului OPEN la şah au fost premiaţi cinci câştigători, care au primit diplome, cupe şi bani. Iată câştigătorii: locul 1 - Bogdan Armenciu 6 p ("Vitrumex" Avrig); 2. Nicolae Albescu 5 1/2p (Orizont Sibiu); 3. Mircea Oros 5 p (Clubul şah Deva); 4. Traian Banea 5p (Orizont Sibiu); Gligor Ghenea 5 p (Avrig). Au mai avut rezultate satisfăcătoare şi alţi şahişti precum: Nicolae Vârtopeanu, Andrei Fonoage, Tiberiu Câmpeanu, Virgil Manta, Dorel Mircea.

Clubul "Orizont" Sibiu de pe lângă Corpul Gardienilor Publici a fost reprezentat de Nicolae Albescu (loc 2) şi Traian Banea (loc 4).

Participanţii mulţumesc organizatorilor, în special d-lui primar al Avrigului şi domnului Virgil Manta, patronul firmei "Vitrumex" Avrig. **(B.T.)**

Fotbal în Europa

Anglia - etapa a XXIX-a

Leicester City - Manchester United 0-2 (0-1)
Au marcat: Beckham '33, Yorke '83
Derby County - FC Liverpool 0-2 (0-1)
Au marcat: M.Owen '17, T.Camara '86
West Ham United - Chelsea Londra 0-0
Coventry County - Bradford 4-0 (2-0)
Au marcat: Roussel '7, Whelan '21, Eustace '85, Zuniga '86
Southampton - Aston Villa 2-0 (1-0)
A marcat: Davies '39, '63
Sunderland - Middlesbrough 1-1 (0-0)
Au marcat: Quinn '66 / Ziege '82
Watford - Sheffield Wednesday 1-0 (0-0)
A marcat: Smart '88.

Germania - etapa a XXV-a

VFL Wolfsburg - SpVgg Unterhaching 2-2 (1-0)
Au marcat: Feldhoff '40, Akpoborie '87 / Zimmermann '54, Haber '55
Eintracht Frankfurt - Hansa Rostock 0-0
SC Freiburg - Hamburg SV 0-2 (0-1)
A marcat: Cardoso '27, '53
Schalke 04 - VFB Stuttgart 3-0 (0-0)
Au marcat: Mpenza '58, '74, Waldoch '80
Hertha Berlin - Bayern München 1-1 (0-1)
Au marcat: Alaves '76 / Jeremies '32
Kaiserslautern - MSV Duisburg 3-2 (1-0)
Au marcat: Djorkaeff '29, Ramzy '54, Christow '78 / Zeyer '85 (penalti), Bueskens '90
SSV Ulm - Bayer Leverkusen 1-9 (0-4)
Au marcat: Leandro '90 / Emerson '10, '39, Rink '14, Kirsten '19, Neuville '68, Ze Roberto '74, '81, Ballack '75, Schneider '85.

Portugalia - etapa a XXVI-a

Maritimo Funchal - Sporting Braga 1-0 (1-0)
A marcat: Iliev '33
Salgueiros Porto - Boavista Porto 1-3 (0-1)
Au marcat: Paquito '82 / Whelliton '3, '90, Andre '65 (autogol)
Sporting Lisabona - FC Porto 2-0 (2-0)
Au marcat: Andre Cruz '17, Acosta '38.

Spania - etapa a XXIX-a

Atletico Madrid - Real Madrid 1-1 (1-1)
Au marcat: Solari '45 / Morientes '35
CF Valencia - Malaga 2-2 (0-0)
Au marcat: Angulo '51, '66 / Catanha '61, '89, din penalti
CF Barcelona - Deportivo La Coruna 2-1 (2-0)
Au marcat: Kluivert '24, Rivaldo '33 / F. De Boer '46 (autogol).

Cupa Franţei - sferturi

Calais (amatori) - Strasbourg 2-1
Girondins Bordeaux - Nîmes (D2) 1-0.

Italia - etapa a XXVI-a

Atacantul român al echipei Internazionale Milano, Adrian Mutu, a evoluat şase minute în partida pe care formaţia sa a disputat-o, sîmbătă, pe teren propriu, împotriva formaţiei Bologna, scor 1-1, în cadrul etapei a XXVI-a a campionatului Italiei, Serie A.

Mutu a intrat pe teren, în minutul 84, în locul mijlocaşului grec Georgatos. Jucătorul român a fost sancţionat cu un cartonaş galben de arbitrul întîlnirii, Graziano Cesari, iar după încheierea partidei a efectuat controlul antidoping.

Antrenorul formaţiei Internazionale Milano, Marcelo Lippi, a folosit următorii jucători: Ferron - Simici, Blanc, Colonnese (Serena '81) - J.Zanetti, Seedorf, Di Biagio, Georgatos (Mutu '84) - Moriero (Jugovici '63), Zamorano, Recoba.

AC Fiorentina - Cagliari 2-0 (1-0)
Au marcat: Batistuta '18, Mijatovici '60.
Internazionale Milano - Bologna 1-1 (0-0)
Au marcat: Recoba '48 / Paramatti '84.

România 1

Luni, 20 martie

12.00 Surprize, surprize... (r)
14.00 Jurnal
14.15 TVR Craiova
15.00 Pro Patria
16.00 Emisiune în limba maghiară
17.30 Agenţia de plasare
18.00 Corect!
18.05 Blossom (s)
18.30 Jenny (s)
19.00 Amintiri din secolul XX
19.05 Sunset Beach (s)
20.00 Jurnal. Sport. Meteo
20.55 Justiţie militară (s)
21.45 Cu ochii'n 4
22.15 Cazuri ciudate (s)
23.05 Jurnalul de noapte
23.20 Recurs la morală
00.05 Marele jazz

Marţi, 21 martie

07.00 Matinal naţional
09.00 TVR Iaşi
10.00 Jenny (s/r)
10.30 Puncte cardinale
10.50 Drumul spre Europa
11.00 TVR Cluj-Napoca
12.05 Justiţie militară (s/r)
12.55 TVR Timişoara
14.00 Jurnal
14.15 CiberFan. Lumea PC
14.30 Repere sacre
15.00 Oameni ca noi
15.30 Convieţuiri... sub aripa muzei
16.00 Emisiune în limba maghiară
17.00 Dor
17.30 Scuzaţi! Pardon! Mersi!
18.00 Corect!
18.05 Blossom (s)
18.30 Jenny (s)
19.00 Amintiri din secolul XX
19.05 Sunset Beach (s)
20.00 Jurnal. Sport. Meteo
20.55 Telecinemateca: Aventuri în parcul de distracţii (co. SUA 1996)
22.30 Nu trageţi!
22.45 Jurnalul de noapte
23.00 A-Facerea
23.45 7 Arte
00.30 Studioul şlagărelor

Miercuri, 22 martie

07.00 Matinal naţional
09.00 TVR Iaşi
10.00 Jenny (s/r)
10.30 Agenţia de plasare (r)
11.00 TVR Cluj-Napoca
12.00 Punct ochit (r)
13.00 TVR Timişoara
14.00 Jurnal
14.15 CiberFan. Lumea Internet
14.30 Evrika!
15.00 Retrospectivă sportivă
16.00 Ecoturism
16.25 Medicina pentru toţi
16.55 Fotbal Campionatul Naţional: F.C. Steaua - F.C. Farul (d)
19.00 Amintiri din secolul XX
19.05 Sunset Beach (s)
20.00 Jurnal. Sport. Meteo
20.55 Milena (dramă Franţa/ Italia/Germania 1991)
22.30 În flagrant
23.05 Jurnalul de noapte
23.20 Lumea dansului
00.20 Caf) Corso

Joi, 23 martie

07.00 Matinal naţional
09.00 TVR Iaşi
10.00 Fotbal FC Steaua - FC Farul (rez.)
11.00 TVR Cluj-Napoca
12.05 Tezaur folcloric (r)
12.55 TVR Timişoara
14.00 Jurnal
14.15 CiberFan. Comunicaţii
14.30 Destinul unei naţiuni
15.00 Convieţuiri (mag.)
16.00 Pentru dv., doamnă!
17.00 La telefon, muzica populară
17.30 Casa mea
18.00 Corect!
18.05 Blossom (s)
18.30 Jenny (s)
19.00 Amintiri din secolul XX
19.05 Sunset Beach (s)
20.00 Jurnal. Sport. Meteo
20.30 Fotbal Cupa UEFA (d)
22.30 Reflecţii rutiere
22.45 Jurnalul de noapte
23.05 Punct ochit
00.05 Rock la miezul nopţii

Vineri, 24 martie

07.00 Matinal naţional
09.00 TVR Iaşi
10.05 Jenny (s/r)
10.35 Casa mea (r)
11.00 TVR Cluj-Napoca
12.05 Fotbal (rez. Cupa UEFA)
12.55 TVR Timişoara
14.00 Jurnal
14.15 CiberFan
14.30 Tribuna partidelor parlamentare
15.00 Scena. Emisiune de actualitate teatrală
15.30 Emisiune în lb. germană
17.00 O vedetă cu cântece
17.30 Cuvânt pentru necuvântătoare
18.00 Corect!
18.05 Blossom (s)
18.30 Bine şi rău(s)
19.00 Amintiri din secolul XX
19.05 Sunset Beach (s)
20.00 Jurnal. Sport. Meteo
20.55 Omul de nicăieri (s)
21.45 Culise
22.30 Jurnalul de noapte
22.45 Putere absolută (f.thriller SUA 1997)
00.25 Studioul şlagărelor

Sport mapamond * Sport mapamond

Tenismenele - femei sau... tăietori de lemne?

"Pentru mine, cea mai mare jucătoare de tenis din toate timpurile a fost Martina Navratilova", spunea fosta campioană germană Steffi Graf. "Ea a fost prima care a realizat că o bună constituţie atletică poate juca un rol foarte important în tenisul feminin. Ce se întâmplă însă acum este cu totul altceva. E păcat că există tot mai multe jucătoare care mizează pe forţă, şi nu pe geniu", constata Steffi, cu amărăciune. Făcând această remarcă, nemţoaica se referea nu atât la Monica Seles ori Brenda Schultz-McCarthy, două dintre primele "jucătoare-putere", ci la noua generaţie de "bombardiere" care a invadat tenisul, sport considerat, până nu de mult, unul al eleganţei şi armoniei fizice.

Surorile Williams, Lindsay Davenport, franţuzoaicele Amelie Mauresmo şi Mary Schwartz ori croata Mirjana Lucici sunt doar câteva dintre jucătoarele care mizează aproape totul pe forţă. Pe cea a loviturilor, dar mai ales pe forţa fizică, acumulată prin mijloace nu dintre cele mai ortodoxe. Dacă pentru Davenport, Venus Williams, Lucici, Schwartz ori predecesoarea lor, Schultz-McCarthy, gabaritul impresionant - toate au peste 1,80 metri înălţime! - a fost principalul argument în adoptarea unui stil bazat pe tăria loviturilor, în cazul celorlalte forţa este o consecinţă a dezvoltării masei musculare.

Privindu-le pe Mary Pierce, Serena Williams sau Amelie Mauresmo ai senzaţia că te afli în faţa unor culturiste. Cu bicepşi şi tricepşi precum ai tăietorilor de lemne, ele îi fac să se simtă stingheri pe mulţi dintre colegii lor de breaslă.

Întrebarea care se pune este cum au reuşit să ajungă în ipostaza de pachete de muşchi aproape peste noapte? Unde este acea suavă Mary Pierce, care făcea furori la fiecare apariţie pe terenurile de tenis? Unde este puştoaica de 15 ani, puţin cam grăsuţă, căreia, la antrenamentele desfăşurate la Wimbledon '97, împreună cu Venus, sora sa mai mare, mama îi spunea doar să dea cât poate de tare în minge? Unde este frumuşica franţuzoaică de 16 ani, care pierdea în setul decisiv în faţa Brendei Schultz-McCarthy, la Roland Garros '96?

Secretul lor se numeşte creatină, un extract concentrat din albumină. "Da, iau de un an creatină", recunoştea anul trecut, în premieră pentru lumea tenisului, Mary Pierce, franţuzoaica transformată dintr-o divă elegantă într-o veritabilă culturistă.

Creatina nu numai că nu figurează pe lista produselor interzise, dar este şi la îndemâna oricui. În Statele Unite şi în Marea Britanie se găseşte la orice supermarket, iar în Germania poate fi procurată din magazinele adresate amatorilor de fitness, cu 200 de mărci kilogramul. Pentru un român, preţul poate părea mare, nu însă şi pentru un sportiv de performanţă, care câştigă zeci de mii de dolari pe lună. Şi cum să nu scoată aceşti bani din buzunar, când, ca să o citâm pe Mary Piece, "creatina ajută la mărirea şi construcţia masei musculare, la creşterea rezistenţei fizice şi la grăbirea recuperării după efort". O doză zilnică de 15 grame are

Lindsay Davenport

valoarea nutritivă a 36 de fripturi. Praful-minune face să crească masa musculară cu peste 15 procente.

"Ar trebui pusă pe lista substanţelor interzise", crede Ulrich Haas, şeful comisiei germane antidoping. "Este un mijloc exterior care conduce la creşterea performanţelor". Medicii sportivi par să fie de altă părere. Klaus-Michael Brauman, de la Universitatea din Hambuarg, consideră că "nu este vorba decât de o completare alimentară normală. Aproape toţi atleţii de vârf iau creatină".

Îmbătrânit înainte de vreme

La 23 de ani, Ronaldo s-a plictisit deja de fotbal. Recunoaşte că nu mai găseşte deloc motivaţia necesară de a juca. Nu mai simte nici o plăcere să se producă în faţa suporterilor care îl idolatrizează. Motive are destule. E tânăr, bogat, celebru şi, în plus, cap de familie. Ba chiar va deveni şi un fericit tătic. Soţia sa, Milene Domingues, îi va dărui în aprilie un băiat, Ronald, care îi va schimba complet viaţa. Îl va face să pună definitiv fotbalul pe planul doi sau poate chiar pe ultimul. De altfel,

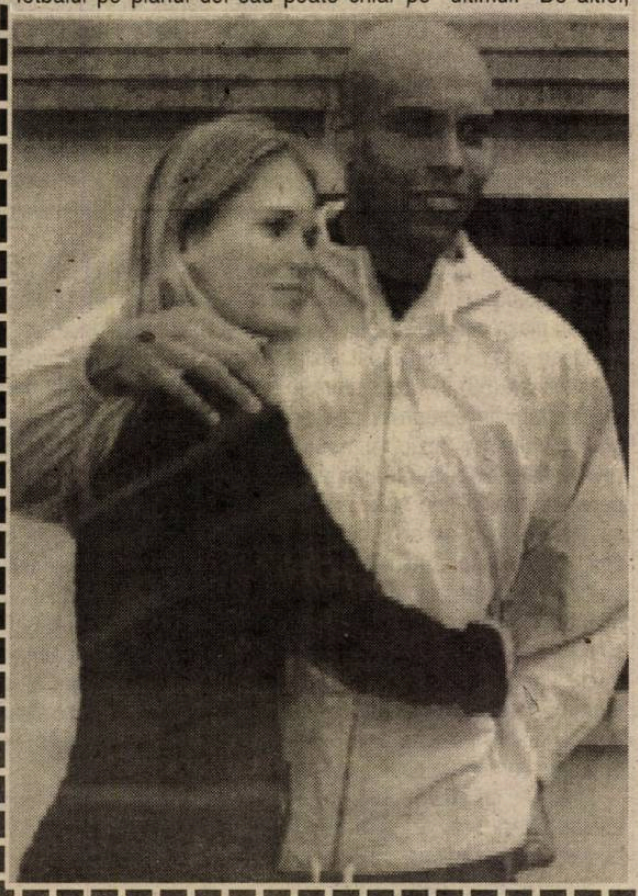

atacantul brazilian a început deja să se obişnuiască cu această idee. De şapte luni încoace, Ronie s-a dedicat mai mult vieţii extrasportive. Recepţii, campanii publicitare, acţiuni caritabile şi alte manifestări mondene. E suficient să parcurgem agenda lui personală pentru a-i împărtăşi zbuciumul. Un tur de forţă în jurul lumii, aglomerat din decembrie după operaţia de genunchi, cu vizite regulate la Paris, la profesorul Saillant, şi cu programe speciale de recuperare şi antrenamente.

După o scurtă vacanţă în care s-a şi înfiripat idila cu Milene, venită după triumful de la Copa America, a încăput pe mâna sponsorilor. Pe 7 august a plecat într-un voiaj de două zile la Tokyo şi Hong Kong lansând pe piaţa asiatică a ceasurilor marca proprie R9. Luna următoare, pe 10 septembrie, l-a însoţit pe Vieri la circuitul de Formula 1 de la Monza, invitaţi de compatriotul lui Rolando, pilotul Rubens Barichello, să probeze monopostul Ferrari şi să facă o tură. După o săptămână l-am regăsit în Italia, primindu-l în cantonamentul de la Appiano Gentile pe Tim Duncan, cel mai valoros baschetbalist al sezonului trecut în NBA şi campion cu San Antonio Spurs. Pe 27 septembrie a fost chemat în Kosovo, în cadrul unei campanii umanitare în sprijinul copiilor albanezi. A donat 30.000 dolari pentru reconstrucţia şcolilor din oraşele Pristina şi Gjakovica, distruse de aviaţia americană în timpul războiului din Iugoslavia. Pe 12 noiembrie a zburat la Sydney, convocat la echipa olimpică a Braziliei. După o ceartă cu selecţionerul Luxemburgo s-a întors la Milano, unde pe 30 decembrie, la şase zile după căsătoria oficiată la Rio, cu Milene, n-a ratat ocazia să prezinte colecţia de primăvară-vară a casei de modă Armani. Februarie a fost o lună încărcată pentru Ronaldo. Pe 16 a dat o fugă la Cannes pentru a-şi lăsa amprentele pe strada din faţa Palatului Festivalurilor rezervată celebrităţilor şi a lansa jocul de fotbal pe computer Playstadion, varianta Ronaldo. După alte două săptămâni la Teresopolis, el a revenit la ordinele lui Lippi şi are acum speranţa revenirii pe gazon pe 16 aprilie, într-un meci împotriva lui Juventus.

Pagină realizată de N.I.Dobra

Cupele europene

Liga Campionilor

Grupa A

Marţi, 21,03. Hertha Berlin - FC Porto
Sparta Praga - Barcelona

1. Barcelona	5	4	1	0	15-4	13
2. FC Porto	5	2	1	2	7-8	7
3.Sparta Praga	5	1	2	2	4-10	5
4. Hertha	5	0	2	3	3-7	2

Grupa B

Marţi, 21.03. Fiorentina - Bordeaux
Valencia - Manchester United

1. Manchester U.	5	4	0	1	10-4	12
2. Valencia	5	3	0	2	9-5	9
3. Fiorentina	5	2	1	2	4-5	7
4. Bordeaux	5	0	1	4	2-11	1

Grupa C

Miercuri, 22.03. Dinamo Kiev - Bayern München
Rosenborg - Real Madrid

1. Bayern München	5	4	1	0	13-6	13
2. Dinamo Kiev	5	2	1	2	8-8	7
3. Real Madrid	5	2	1	2	10-12	7
4. Rosenborg	5	0	1	4	5-10	1

Grupa D

Miercuri, 22.03. Olympique Marseille - Feyenoord Roterdam
Chelsea - Lazio Roma

1.Chelsea	5	3	1	1	7-3	10
2.Lazio	5	2	2	1	8-3	8
3.Feyenoord	5	2	1	2	7-7	7
4. Ol. Marseille	5	1	0	4	2-11	3

Cupa UEFA

Joi, 23.03. Werder Bremen - Arsenal Londra (0-2)
Lens - Celta Vigo (0-0)
Slavia Praga - Leeds United (0-2)
Galatasaray Istanbul - Mallorca (4-1)

BĂUTURA - BAT-O VINA

Cine nu a auzit de George Best? Un jucător fenomenal, cu o tehnică de vis, ce încânta la fiecare apariţie pe gazon, dar care a râs de talentul său. A început să bea la nici 18 ani, într-un turneu cu echipa de tineret a lui Manchester în Elveţia. A ieşit la un bar. La întoarcere a fost adus pe braţe. De atunci, totul s-a schimbat. Băutura a devenit în scurt timp o patimă. De-abia se trezea şi îşi umplea paharul. Vodca, vinul, şampania erau preferate înaintea fotbalului. După serii nesfârşite de nopţi albe, era imposibil să rămână lucid. Nici pe gazon, nici în altă parte. În aprilie '70 s-a enervat pe arbitru şi a aruncat în el cu pământ. Peste un an, în ianuarie, trebuia să se prezinte în faţa comisiei de disciplină. A întârziat trei ore, pentru ca apoi să uite unde era hotelul echipei sale. A fost suspendat 6 luni de federaţie şi două săptămâni de club. În ianuarie '72 nu a venit la antrenament, motivând că şi-a petrecut noaptea în compania celei mai frumoase femei din Marea Britanie şi a mai multor sticle de şampanie. Şi aşa se întâmpla şi în iulie, şi în septembrie. Mereu apărea o Miss în patul său, iar paharul nu se golea nicioadată. Cariera lui s-a dus de râpă.

Nici după ce s-a retras nu a renunţat la acest viciu. Avea o vorbă: "Prima oară când am ajuns în Toronto am văzut o reclamă pe care scria <<Bea Canada Dry>>. Le-am urmat sfatul". În '84, Best a făcut trei luni de închisoare, după ce a condus în stare de ebrietate şi a bătut un poliţist. "A fost cel mai jalnic moment al vieţii", a recunoscut atunci dar nu s-a schimbat. Şase ani mai târziu a apărut beat criţă la un show live la BBC. "Până atunci nu fusesem văzut într-un asemenea hal în public". Nu s-a putut stăpâni, chiar dacă ştia că ficatul va ceda la un moment dat. S-a internat într-o clinică de dezalcoolizare în California. Lua grămadă de pastile, dar continua să bea. În timp a fost avertizat: "Vei muri dacă nu te opreşti". N-a ţinut cont de nici un sfat.

Joi noaptea a fost internat de urgenţă la "Cromwell Hospital" cu dureri atroce de stomac. "Arată groaznic" a declarat soţia sa, Alex, mai tânără cu 26 de ani decât el. "Suntem toţi îngrijoraţi". De această dată şi doctorii se tem. Best este într-o fază de început a cirozei, cancer la ficat, o boală care ucide anual, doar în Anglia, 2.500 de oameni. La "Cromwell" toţi speră, dar, de acum, "un singur pahar de băutură poate fi fatal, chiar dacă va fi supus unei operaţii pentru transplant de ficat". cum spunea unul dintre medici.

Din Belfast la Manchester

22 mai 1946 - s-a născut la Belfast; mama sa era o vedetă la hochei pe iarbă

16 august 1961 - a venit la Manchester United ca stagiar, fiind recrutat de Matt Busby de la Gragagh Boys Club

14 septembrie 1963 - a debutat la "diavolii roşii" într-un meci cu West Bromwich

15 aprilie 1964 - a fost selecţionat în premieră la "naţionala" Irlandei de Nord, 3-2 cu Ţara Galilor; a jucat 55 de meciuri, în care a marcat 9 goluri

22 decembrie 1968 - a cucerit Balonul de Aur al Europei

5 ianuarie 1974 - S-a despărţit de Manchester pentru care a jucat 466 de meciuri, înscriind 178 de goluri.

Cluburi - Gragagh Boys Club (1956-'61), Manchester United (1961 -'74), Dunstable Town (1974 - '75), Scunthorpe (1975-'76), Cork Athletic (1976-'77), La Azetcs, La Coliseum (1977), Fulham (1977-'78), Fort Lauderdale Strikers (1979)

Performanţe - campion al Angliei (1965. '67), câştigător al Cupei Campionilor (1968).

Tenis

Silviu Tănăsoiu își începe turneele în Croația și Egipt

Revenit în august anul trecut din Perugia, unde s-a antrenat la Junior Tennis Club - antrenor coordonator Alberto Castellani - club cu renume în tenisul mondial unde, de altfel, se antrenează Adrian Voinea, Hácham Arazzi (Maroc) şi George Bastl (Elveţia), tenismanul **Silviu Tănăsoiu**, legitimat la Dinamo Braşov, nu a mai putut participa la pregătiri în cadrul clubului, deoarece antrenorul Traian Marcu i-a interzis categoric acest lucru, el neacceptând să semneze un contract cu clubul Dinamo.

Tenisul de performanţă, pe lângă efortul mare din partea sportivului, necesită condiţii materiale deosebite şi oameni care să-ţi fie alături şi la bine şi la rău.

Pentru Silviu, acest om se numeşte Vasile Grama, patronul firmei "Biami Internaţional" Avrig, care i-a întins mâna exact atunci când trebuia.

De la semnarea contractului cu firma Biami, pentru Silviu viaţa s-a schimbat radical în bine. Împiedicat, la Braşov, de Traian Marcu, Silviu a ajuns, datorită sponsorizării firmei Biami, şi a invitaţiei pentru un an de la Alberto Castellani, din nou în Perugia. Apreciat şi susţinut de toţi cei din jurul lui (mai ales de Adrian Voinea), Silviu va începe turneele profesioniste săptămâna viitoare, în Croaţia şi Egipt. Îi dorim mult succes!

Silviu, alături de Hacham Arazzi, cel care l-a învins pe Agassi

Baschet/ Divizia B (tineret)

CSŞ Sibiu - CSU Petrom II Sibiu 55-52 (29-23)

Sala de sport a CSŞ a găzduit, sâmbătă dimineaţa, ultima partidă din al treilea tur al C.N., divizia B (tineret). Elevii antrenorului Mihai Fleşeriu s-au impus, în urma unei partide viu disputate, cu 55-52, în faţa echipei secunde a CSU Petrom.

Vom reveni în ziarul Tribuna. **(M.I.)**

Fotbal / Divizia B, seria a II-a

LĂMPAŞELE "MINERILOR" AU RĂMAS FĂRĂ GAZ METAN

GAZ METAN MEDIAŞ - MINERUL MOTRU 2-0 (0-0)

Stadion: "Gaz metan". Spectatori: circa 4.000. Timp: înnourat. Gazon: moale. Au marcat Marius Lungu (55) şi Callo (58).

Gaz metan: Filip - Ciurar, M. Lungu, Fl. Şomfălean, Grigore - Callo, Al. Zotincă, Boroncoi, Cl. Moldovan (75, Vitan) - Boaru (89, V. Ştefan), Găldean (88, Cl. Şomfălean). Antrenor Jan Gavrilă.

Minerul: Ioniţă - Bălan, Paraschiv, Trăistaru, Corbu - Panaitescu (43, Văduva), Ciochină, C. Grigore, Bădescu - Ganţă, Turcu. Antrenor Adrian Ionescu.

Arbitru: V. Stănişteanu (Buzău) 7,5. Asistenţi: C. Groza (Iaşi) 8 şi Gh. Mihalache (Buzău) 7,5. Cartonaşe galbene: Callo (25), C. Grigore (32), Paraschiv (45).

Chiar dacă au avut în faţă "lanterna roşie" a clasamentului seriei a II-a, medieşenii s-au întrebuinţat serios până să obţină cele 3 puncte puse în joc. Asta pentru că, pe lângă faptul că motrenii se agaţă de fiecare partidă pentru a încerca să scape de acest loc 18, elevii lui Jan Gavrilă, aşa cum afirma preşedintele Ilie Vlad, intră în teren cu "tracul locului întâi: e mult până deschid scorul". Aşa a fost şi sâmbătă, primul gol picând abia la 10 minute după pauză.

Gazdele îşi creează ocazii de gol încă din debutul partidei. Ratează, pe rând, Claudiu Moldovan (10 şi 13), Boroncoi (18) sau Găldean (37), atacantul sibian reluând peste la o centrare a lui Ciurar. În partea secundă presiunea la poarta lui Ioniţă creşte şi, după o serie de 5 cornere consecutive, în urma ultimului, **Marius Lungu** deschide scorul, în min. 55. Peste 3 minute, Claudiu Moldovan centrează, Boaru fentează şi **Callo** ridică scorul la 2-0. Până la final, Boaru (85), "cap" la centrarea lui Boaru, şi Fl. Şomfălean (87), au ocazia de a mai înscrie însă se opun barele, astfel că meciul se termină cu 2-0 pentru medieşeni. Una peste alta, o victorie muncită care distanţează pe Gaz metan la 8 puncte în clasament faţă de următoarea echipă, Corvinul Hunedoara.

Vom reveni în ziarul "Tribuna".

O. MEDIEŞEANU

Sibiencele au preluat şefia clasamentului

urmare din pag. 1

În debutul primului set, oaspetele încep curajos şi reuşesc să conducă chiar cu şapte puncte. Sibiencele fac multe greşeli, dar spre finalul setului lupta devine aprigă. Totuşi, primul act al partidei se încheie în favoarea târgmureşencelor care au câştigat cu 25-23. În cel de-al doilea set, registrul de forţe se schimbă radical. Sibiencele joacă excelent, diferenţa fiind, uneori, şi de 10 puncte în favoarea lor. A fost, practic, un act fără istoric, sibiencele câştigând clar cu 25-18.

Setul trei a fost cel mai disputat. Diferenţa a fost în permanenţă de un punct sau două, la cârmă fiind, pe rând, ambele echipe. La un moment dat, gazdele au preluat conducerea, dar spre mijlocul setului oaspetele şi-au revenit, fiind în avantaj. Spre final, sibiencele şi-au revenit, ajungând de la 20-22 la 24-22 şi reuşind să-şi adjudece setul: 25-23.

Ultimul act a debutat cu un joc în forţă din partea echipei CSŞ, ajungând chiar să conducă cu 10 puncte. Pe fondul unor greşeli ale oaspetelor, care renunţaseră parcă la luptă, sibiencele au câştigat clar: 25-15.

De-a lungul întregii partide, alături de CSŞ Astral s-au aflat publicul sibian şi o galerie entuziastă (venită din Sebeş). La finalul meciului, profesorul Aurel Ioniţă ne-a mărturisit că "a fost un meci greu, aşa cum ne-am aşteptat, în compania unei echipe valoroase. Pentru noi a fost un joc de luptă, de muncă; sunt mulţumit pentru că fetele au demonstrat rezistenţă fizică şi au respectat tactica stabilită înainte. Nu trebuie să uităm galeria care, pentru prima dată, a fost la înălţime. Rămâne ca noi să ne pregătim pentru meciul cu Oradea de peste două săptămâni".

Lucian i-a luat banii lui... Lucian şi 3 puncte pentru "bleu-albaştri"

Recunosc, încă din start, că mă temeam de această întâlnire. Interiştii veneau după 7 partide oficiale consecutive în care nu s-au mai întâlnit cu victoria, ceea ce pentru echipa sibiană asta constituia un record nedorit cu care suporterii formaţiei din oraşul de pe malurile Cibinului nu erau obişnuiţi. Apoi, oaspeţii de sâmbătă ai interiştilor reuşiseră, în urmă cu două etape, un egal la Câmpulung Muscel şi, chiar dacă dăduseră, o săptămână mai târziu, cum se spune, pe pere, ce-au luat pe mere, "minerilor" din Petroşani, trebuie să recunoaştem că antrenorul Aurel Şunda are la dispoziţie un lot valoros, cu câteva nume în fruntea cărora se situează vârful Vascko, curtat în iarnă nu numai de echipe de elită din Divizia A - Ursus ci şi de formaţii din Croaţia, Germania sau Polonia. În cele din urmă, interiştii au reuşit să spargă ghinionul, reuşind prima victorie în campionat după 144 de zile.

Iată, în cele ce urmează, cum au decurs ostilităţile sâmbătă, pe "Municipal". Din start, oaspeţii demonstrează că nu au venit la Sibiu în plimbare. Stănicescu pierde o minge la mijlocul terenului, Alexandru Kovacs pleacă pe contraatac, Florin Cotora parează şutul acestuia iar Cosmin Bar, venit din spate, reia, şi el tot de la limita careului mare, pe lângă stâlpul drept al porţii. Era minutul 9 şi tribunele amuţiseră. Vine însă minutul 14 când, în urma unei lovituri de colţ, Adrian Popa recentrează cu capul până la **Luci Cotora** şi acesta înscrie plasat din 6 metri. Timişorenii nu se lasă şi, în minutul 30, Sergiu Bar pătrunde în "şaisprezecele" sibian însă şutează peste. Apoi, peste 5 minute, "capul" lui Vascko trece peste transversală. Demian şutează slab (37) de la mare distanţă, pradă uşoară pentru Almăşan şi tot el, în min. 40, reia spre poartă, se interpune Galea care şutează în portar însă. Cu 4 minute înainte de final Almăşan, respinge cu greu în corner şutul lui Burdulean în urma unei lovituri libere. Pe spectatori îi trec transpiraţiile, în ciuda vremii de afară, în min. 44, când Marian Kovacs reia din dreptul punctului de la 11 metri însă Florin Cotora, cu un reflex salvator, scoate de sub transversală.

În partea a doua, Toader îl încearcă şi el pe Almăşan (58), pradă uşoară pentru portarul timişorean. Peste un minut balonul intră în plasa porţii UMT-ului însă Marius Szeghedi îl faultase pe Almăşan, aşa că golul a fost anulat. Cornel Szeghedi îl depăşeşte pe Almăşan (63) în viteză, intră în unghi, centrează în faţa porţii însă portarul timişorean revine şi acordă corner. La cealaltă poartă, două minute mai târziu, Al. Kovacs reia cu capul însă Fl. Cotora, revenit între buturile Interului la această partidă după o bursită la genunchi, se întinde şi acordă corner. Acelaşi Fl. Cotora avea să-şi salveze echipa şi în min. 76, când va para şutul lui Fogaraşi, timişoreanul aflându-se faţă în faţă cu portarul interist. Finalul partidei ne dă emoţii. În min. 85 se accidentează Adi Demian, un minut mai târziu şi Daniel Galea, iar interiştii mai au de efectuat o singură înlocuire. Oficial, Tolciu intră în locul atacantului, iar Interul joacă finalul de partidă în 10 oameni. Timişorenii speră, se îngrămădesc spre poarta lui Florin Cotora, însă parcă "centralului" constănţean Corcescu i se face milă şi cele 4 minute de prelungire anunţate vor fi doar două.

Imediat după fluierul final, în vestiarul interiştilor a intrat prefectul Lucian Călin, cel care şi-a onorat promisiunea, premiindu-l pe Lucian Cotora, autorul golului, cu 100 de dolari. Marca USA!

Vom reveni în ziarul "Tribuna"!

Avem echipă, avem valoare...

urmare din pag. 1

Pentru unul care n-ar fi ştiut că partida de ieri, dintre Danco Şoimii şi Minerul Mătăsari, contează pentru divizia C, cu siguranţă că ar fi pariat că în teren "albaştrii" sibieni sunt o echipă de "B" iar adversarul unul mult inferior. Practic, "şoimilor" le-a ieşit totul, au marcat de 7 ori, au dat 3 bare şi şi-au sufocat pur şi simplu adversarul.

Scorul este deschis repede, în min. 3 **Scridon** înscriind după ce tot el şutase în transversală. Peste două minute acelaşi jucător va relua cu capul peste transversală. În min. 16, fundaşul dreapta Ciucă, după o pătrundere în forţă va nimeri transversala. Un minut mai târziu, Scridon îl găseşte pe **Răzvan Brumar**, acesta scapă singur cu portarul Ţapelea, şi scorul devine 2-0. Primul şut pe poartă al oaspeţilor îi aparţine lui **Bălă** (26). Acelaşi jucător avea să reducă din diferenţă 10 minute mai târziu, după un şut al lui Offenberg respins de Popşor. Revenit după ce nu a făcut deplasarea la Tg. Cărbuneşti, în urmă cu o săptămână, Răzvan Brumar a reluat, în min. 38, printr-o foarfecă laterală de la 13-14 metri, balonul scurgându-se puţin pe lângă bară.

În partea secundă, debutul e identic. Acelaşi **Scridon** a reuşit să puncteze, tot după 3 minute, balonul expediat printr-un lob poposind în poartă după ce lovise în prealabil transversala. În min. 60, Brumar aruncă o minge în faţă, Adi Petre, aflat în ofsaid pasiv, nu schiţează că are de gând să urmărească balonul, şi Răzvan vine din urmă, scapă singur cu portarul Ţapelea însă şutează milimetric pe lângă. Peste două minute, Brumar mai încearcă o foarfecă, însă şi de această dată nu nimereşte spaţiul porţii. Apoi Marian Popa trimite o "boltă" de la circa 20 de metri, în unghi de 45 grade, Ţapelea respingând cu greu în corner. În ultimele 20 de minute se înscriu nu mai puţin de 4 goluri. Mai întâi, în min. 71, **Adi Petre** trece în viteză de Purcel, şi 4-1. O fază spectacol o notăm în min. 73, când Petre centrează de pe stânga, Cocan şi Brumar sar peste balon şi Ciucă şutează razant cu vinclul. În min. 78 Brumar ţinteşte transversala, după o pasă superbă cu călcâiul a lui Adi Petre. Trec alte două minute şi **Brumar** face 5-1, după ce Ţapelea scăpase în faţă balonul la un şut al lui Budescu, direct din lovitură liberă. Oaspeţii reduc din diferenţă cu 5 minute înainte de final prin **Şerbănoiu**, nou intrat, însă, până la final, **Floare** (88), cel care l-a driblat şi pe Ţapelea, şi **Adi Munteanu** (90) din penalty, după ce tot el fusese faultat în careu de Şteică, fixează tabela la 7-2.

Una peste alta, o victorie muncită a sibienilor, în urma căreia preşedintele AJF Sibiu, Traian Marcu, afirma că "nu mă mulţumeşte scorul cât jocul prestat". Vom reveni în ziarul "Tribuna".

Rezultate

Seria C5

Pandurii Tg. Jiu - Universitatea Sibiu 4-0, Textila Prejmer - Rapid Energia Braşov 1-0, Petrolul Drăgăşani - Petrolul Stoina 3-1, Gilortul Tg. Cărbuneşti - AS Curtea de Argeş 1-1, Nitramonia Făgăraş - Minerul Prelcon Berbeşti 1-1, Petrolul Ţicleni - FC Sf. Gheorghe 2-0, Romradiatoare Braşov - Oltchim Rm. Vâlcea 3-1, **Şoimii Sibiu - Minerul Mătăsari 7-2**, Forestierul Stâlpeni - Viromet Victoria 1-0.

Clasamente

1. Pandurii Tg. Jiu	22	18	1	3	58-21	55(+19)
2. Danco Şoimii	22	17	1	4	50-21	52(+19)
3. AS Curtea de Argeş	22	11	4	7	34-24	37(+7)
4. Viromet Victoria	22	11	1	10	31-27	34(+1)
5. FC Sf. Gheorghe	22	10	3	9	35-29	33(+3)
6. Petrolul Ţicleni	22	10	3	9	34-31	33(0)
7. Forestierul Stâlpeni	22	11	0	11	29-36	33(-3)
8. Minerul Mătăsari	22	10	1	11	32-29	31(-2)
9. Petrolul Stoina	22	9	4	9	34-36	31(-2)
10. Petrolul Drăgăşani	22	10	1	11	32-37	31(-5)
11. Textila Prejmer	22	9	3	10	20-23	30(-6)
12. Minerul Horezu	22	8	4	10	21-29	28(-2)
13. Oltchim Rm. Vâlcea	22	8	3	11	28-31	27(-3)
14. Romradiatoare Braşov	22	8	3	11	29-33	27(-6)
15. Gilortul Tg. Cărbuneşti	22	7	4	11	20-21	25(-8)
16. Rapid Braşov	22	6	4	12	19-27	22(-11)
17. Nitramonia Făgăraş	22	6	4	12	22-45	22(-11)
18. Universitatea Sibiu	22	5	4	13	18-45	19(-14)

Etapa viitoare

Etapa a 23-a, miercuri, 22 martie, ora 14: FC Sf. Gheorghe - Nitramonia Făgăraş (1-2), Minerul Berbeşti - Gilortul Tg. Cărbuneşti (0-2), **AS Curtea de Argeş - Şoimii Sibiu (0-5)**, Oltchim - Petrolul Ţicleni (0-2), Rapid Braşov - Pandurii Tg. Jiu (1-4), **Universitatea Sibiu - Romradiatoare Braşov (2-0)**, Petrolul Stoina - Textila Prejmer (0-1), Viromet Victoria - Forestierul Stâlpeni (1-2).

BIBLIOTECA „ASTRA" SIBIU

Biblioteca

TRIBUNA sporturilor

SUPLIMENT SĂPTĂMÂNAL DE INFORMARE SPORTIVĂ AL COTIDIANULUI INDEPENDENT "TRIBUNA"

Anul X. nr.510 | 27.03 - 02.04.2000 | 4 pagini, 600 lei

Baschet / C.N.(m), semifinale

După patru partide, West Petrom Arad accede pe merit, cu scorul de 3-1, în finala mare

La sfârşitul săptămânii trecute, la Arad, într-o atmosferă de veritabilă sărbătoare sportivă, care a certificat implicarea directă şi efectivă a întregului oraş, echipa West Petrom din localitate a reuşit două victorii în faţa campioanei în exerciţiu, CSU Petrom Sibiu şi s-a calificat în finala mare a competiţiei, urmând să dispute cu CSU ISA Piteşti primele două poziţii ale clasamentului final. Victoria arădenilor este pe deplin meritată, chiar dacă ea a fost sprijinită, în cea de a doua partidă, de arbitrajul scandalos al clujeanului Constantinescu.

Înainte de a vă oferi câteva amănunte despre desfăşurarea celor două partide, punem la dispoziţia cititorilor noştri o apreciere competentă, loială şi nepartizană a semifinalelor, pe care a avut amabilitatea să ne-o furnizeze antrenorul emerit Mircea Vulc.

" Am întâlnit în semifinale o echipă, West Petrom Arad, care a făcut investiţii formidabile în acest an, cu precădere în această iarnă. Şi-au adus mulţi jucători foarte buni, pe sume foarte mari. Marianovici, Apostol - în prima parte a campionatului, când noi i-am bătut fără nici un fel de problemă - plus antrenorul Petricevici. Constatând că aceste investiţii nu sunt suficiente, au mai adus în iarnă doi jucători extrem de buni, care le-au completat foarte bine lotul, Kmezici şi Burlacu. Cu aceste achiziţii, practic, au reuşit să-şi facă o echipă foarte puternică, având şi o bancă de rezerve foarte bună. Am uitat să amintesc la achiziţii şi pe Levente. Astfel au reuşit să termine campionatul regular pe locul al treilea, având victorii inclusiv asupra noastră şi a Piteştiului. Se cere remarcată, de asemenea, starea de spirit din oraş, care s-a dovedit foarte propice pentru surpriza care s-a produs.

cont.în pag.2

Octavian RUSU

Fotbal / Divizia C, seria a V-a

Încă un pas spre promovare

Şoimii Danco - Forestierul Stîlpeni 4-0 (3-0)

Şoimii Danco: Dangl-Ciucă, Floarea, Budescu, Popuşoi, M. Popa - Ciobanu, Marinac (50, Tara), Scridon (61, Cocan) - Stanciu, Petre (66, Ad. Munteanu).

Forestierul: Pătuloiu - Ştefan, Olteanu, Hapaină, Bolcoş, Mihăilă - Moise, Velian, Dumitrescu - Coman, I. Florin.

Arbitri: Andrei Alexandru (Bucureşti), I. Pârvulescu şi I. Iancu, ambii din Slatina. Observator: Dragoş Tonenci (Lugoj).

Cartonaşe galbene: Popuşoi (57), respectiv Dumitrescu (8), Ştefan (68), Moise (76). Raportul şuturilor la poartă: 6-1. Cornere: 9-2.

cont.în pag.4

Marius IONESCU

Mapamond sport în pag.3

Fotbal în Europa pag.2

Un singur loc vacant pentru divizia B

Etapa a 25-a a mai limpezit apele clasamentului diviziei A, în sensul că acum ştim trei dintre cele patru echipe care vor juca în campionatul următor în divizia secundă, formaţiilor Extensiv şi CSM Reşiţa alăturându-li-se FC Oneşti, învinsă fără drept de apel, pe teren propriu, de Oţelul. Aşa că, în continuare, lupta se va da între trei-patru competitoare pentru a se îndepărta de unicul loc rămas vacant. Cu cuţitul la os sunt Farul, Universitatea Craiova, FC Braşov şi, poate, Rocar. Dacă este să judecăm prin prisma programului viitor, braşovenii sunt cei mai ameninţaţi, pentru că mai au partide grele, acasă, cu Dinamo şi Rapid, iar în deplasare nu prea au şanse, la Rocar, Naţional, Farul şi Universitatea Craiova, formaţii ameninţate şi ele.

Minutul 91

cont.în pag.4

(n.i.d.)

Fotbal / Divizia B, seria a II-a

UN ARBITRU CU CAPU-N NORI...

FC INTER Sibiu - ELECTRO BERE Craiova 3-1 (0-1)

Stadion: "Municipal". Spectatori: circa 2.500. Gazon bun. Timp: primăvăratec. Au marcat: Marius Szeghedi (64 - penalty), Demian (79), R. Neguţ (83), respectiv Păcleşan (22).

FC INTER: Fl. Cotora - Toader (76, Tolciu), **L. Cotora, Comăniciu**, Burdulean - C. Szeghedi (51, **I. Luca**), Stănicescu, **Demian, Ad. Popa - M. Szeghedi**, Galea (46, R. Neguţ). Antrenori Adrian Văsii şi Viorel Jurcă.

ELECTRO BERE: C. Dumitru - Dudan, Cita, **Mohora**, M. Matei, Filip Popescu - Bădău (59, Stoica), Păcleşan, **Militaru** - Sandu (46, Ciora, 82, S. Chivu), Albeanu. Antrenor Marian Bondrea.

Arbitru: Victor Stănişteanu (Buzău) 4. Asistenţi Viorel Badea 5 şi Stelian Dabi 5 (ambii Ploieşti). Cartonaşe galbene: Toader, L. Cotora, Comăniciu, M. Szeghedi (2) respectiv Cita. Cartonaşe roşii: M. Szeghedi (87) şi R. Neguţ (89).

Foto: Ioan GLIGA

Păcleşan a deschis scorul în prima repriză

Înaintea acestei partide, datorită eforturilor prefectului Lucian Călin, interiştii au primit suma de 67 de milioane lei, echivalentă victoriei cu UM Timişoara. "Săptămâna aceasta vor mai veni încă 100 de milioane lei, urmând ca, în două sau trei săptămâni, să strângem aproximativ un miliard", afirma prefectul.

cont.în pag.4

Ovidiu BOICA

Conform graficului...

Gaz metan Mediaş - Chimica Tîrnăveni 3-0 (1-0)

Stadion: "Gaz metan". Spectatori: circa 3.000. Timp: primăvăratec. Gazon: bun. Au marcat Cl. Moldovan (36), Boroncoi (56) şi Callo (89).

Gaz metan: Filip - Ciurar, M. Lungu, Fl. Şomfălean, Grigore - Callo, Al. Zotincă (65, Grosu), Boroncoi (77, Hanc), Cl. Moldovan (70, Vitan) - Boaru, Găldean. Antrenor Jan Gavrilă.

Chimica: Chebuţiu (27, Ştef) - Cucerzan, D. Maier, I. Florea, Fl. Mureşan - Al. Gabor, C. Ungureanu, I. Andrei, C. Ştefan (30, Vasiu) - Tudose, Marcadonatu (70, Curticăpean). Antrenor Cristi Pustai.

Au arbitrat bine Robert Dumitru (Braşov) la centru, secondat de bucureştenii Aurel Alecsandrescu şi Dumitru Bărgăuanu.

Cum era de aşteptat, Gaz metan a repurtat o nouă victorie fără probleme pe propriul teren, de această dată în faţa unei echipe aflate în suferinţă de puncte şi care încearcă să... fenteze retrogradarea. Am putea spune că meciul s-a jucat conform graficului...

cont.în pag.4

M. IONESCU
O. MEDIEŞANU

Divizia B, etapa a XXIV-a

Seria I

Rezultate

Midia Năvodari - Dacia Piteşti 0-3 ● Precizia Săcele - Callatis Mangalia 2-2 ● Sportul studenţesc Bucureşti - Politehnica Iaşi 1-0 ● Diplomatic Focşani - Juventus Bucureşti 1-1 ● Metrom ICIM Braşov - Gloria Buzău 0-0 ● Laminorul Roman - Dunărea Galaţi 5-0 ● Chindia Tîrgovişte - Tractorul Braşov 1-3 ● Cimentul Fieni - Foresta Fălticeni 0-1 ● Poiana Cîmpina - Petrolul Moineşti 1-0

Clasamente

1. Foresta Fălticeni	24	19	3	2	54-15	60 (+24)
2. Midia Năvodari	24	15	3	6	42-17	48 (+12)
3. Sportul studenţesc	24	14	5	5	43-23	47 (+8)
4. Laminorul Roman	24	13	3	8	42-25	42 (+6)
5. Metrom ICIM Braşov	24	12	3	9	30-23	39 (+3)
6. Cimentul Fieni	24	12	3	9	25-23	39 (0)
7. Tractorul Braşov	24	11	4	9	29-24	37 (+1)
8. Dacia Piteşti	24	10	6	8	34-29	36 (0)
9. Callatis Mangalia	24	10	3	11	27-28	33 (-3)
10. Diplomatic Focşani	24	9	5	10	29-28	32 (-4)
11. "Poli" Iaşi	24	10	1	13	29-34	31 (-5)
12. Juventus Bucureşti	24	8	6	10	26-32	30 (-3)
13. Poiana Cîmpina	24	9	2	13	26-31	29 (-7)
14. Dunărea Galaţi	24	9	2	13	23-40	29 (-4)
15. Petrolul Moineşti	24	8	4	12	19-33	28 (-8)
16. Precizia Săcele	24	6	9	9	23-26	27 (-9)
17. Gloria Buzău	24	3	4	17	14-46	13 (-20)
18. Chindia Tîrgovişte	24	3	3	18	14-52	12 (-27)

Etapa viitoare

Etapa a 25-a, sâmbătă, 1 aprilie, ora 11.00

Dacia Piteşti - Laminorul Roman (0-5); Gloria Buzău - Diplomatic Focşani (0-2); Dunărea Galaţi - Metrom ICIM Braşov (0-1); Juventus Bucureşti - Poiana Cîmpina (1-2); Callatis Mangalia - Midia Năvodari (0-1); Foresta Fălticeni - Sportul studenţesc (3-2); "Poli" Iaşi - Precizia Săcele (1-0); Tractorul Braşov - Cimentul Fieni (0-1); Petrolul Moineşti - Chindia Tîrgovişte (2-0).

Seria a II-a

Rezultate

Corvinul Hunedoara - FC Drobeta Tr. Severin 1-0 ● **Inter Sibiu - Electro Bere Craiova 3-1** ● Jiul Petroşani - ASA Tg. Mureş 2-0 ● Minerul Motru - Flacăra Rm. Vîlcea 0-1 ● **Gaz metan Mediaş - Chimica Tîrnăveni 3-0** ● UT Arad - UM Timişoara 1-3 ● Politehnica Timişoara - Universitatea Cluj 3-1 ● ARO Cîmpulung - Apulum Alba Iulia 1-0 ● Olimpia Satu Mare - FC Bihor Oradea 2-0.

Clasamente

1. Gaz metan Mediaş	**24**	**16**	**5**	**3**	**39-14**	**53(+17)**
2. Corvinul Hunedoara	24	14	3	7	40-19	45(+9)
3. ARO Cîmpulung	24	14	3	7	36-16	45(+6)
4. Drobeta Tr. Severin	24	13	3	8	38-25	42(+6)
5. UT Arad	24	12	3	9	33-22	39(+3)
6. Apulum Alba Iulia	24	11	3	10	39-31	36(0)
7. UM Timişoara	24	9	8	7	42-35	35(+2)
8. Jiul Petroşani	24	10	4	10	22-31	34(-5)
9. FC Inter Sibiu	**24**	**10**	**3**	**11**	**28-34**	**33(-3)**
10. ASA Tg. Mureş	24	9	5	10	31-31	32(-4)
11. Electro Bere Craiova	24	10	2	12	35-40	32(-4)
12. Olimpia Satu Mare	24	8	6	10	23-21	30(-6)
13. Flacăra Rm. Vîlcea	24	8	6	10	26-25	30(-3)
14."Poli" Timişoara	24	8	4	12	37-43	28(-11)
15. Chimica Tîrnăveni	24	8	3	13	23-40	27(-6)
16. FC Bihor Oradea	24	6	8	10	19-40	26(-10)
17. "U" Cluj	24	6	5	13	25-45	23(-13)
18. Minerul Motru	24	5	4	15	24-48	19(-17)

Etapa viitoare

Etapa a 25-a, sâmbătă, 1 aprilie, ora 11: FC Drobeta - UTA (0-2), Chimica Tîrnăveni - Minerul Motru (0-2), **UM Timişoara - Gaz metan Mediaş (1-4)**, Flacăra Rm. Vîlcea - Olimpia Satu Mare (1-1), Electro Bere Craiova - Corvinul Hunedoara (0-3), Apulum Alba Iulia - Jiul Petroşani (1-1), **ASA Tg. Mureş - Inter Sibiu (0-1)**, "U" Cluj - ARO Cîmpulung (0-2), FC Bihor - "Poli" Timişoara (0-3).

Handbal / Divizia A (m)

Victorie preţioasă!

Sometra Copşa Mică - Phoenix Baia Mare 25-23 (13-12)

Sâmbătă, 25 martie a.c., în Sala de sport din Sighişoara, băieţii de la Sometra Copşa Mică au reuşit să învingă puternica formaţie băimăreană, Phoenix, după ce, în tur, ei au pierdut la şase puncte diferenţă (25-19).

Partida a fost una extrem de disputată, elevii antrenorului Viorel Răpciugă reuşind, încă din primele minute, să preia conducerea cu 3 puncte diferenţă. Spre finalul primei părţi a jocului, copşenii reduc motoarele şi permit oaspeţilor să se apropie la un singur punct diferenţă.

După ce revine de la vestiare, Sometra începe mai bine jocul şi măreşte imediat diferenţa, chiar la 4 puncte.

Una peste alta, o victorie muncită a copşenilor care le consolidează poziţia din clasament.

Partida s-a desfăşurat la Sighişoara deoarece la Copşa Mică nu există teren de handbal acoperit.

Marius IONESCU

Handbal / Divizia A (f)

Fetele au pierdut la favorite

Daewoo Craiova - CSM Sibiu 30-23 (17-10)

Fetele antrenate de Lucian Albu au pierdut, sâmbătă, la Tg. Jiu, în faţa unei echipe favorită la promovare, Daewoo Craiova. Partida s-a desfăşurat în această localitate deoarece în Craiova nu există, o sală Polivalentă!

"Am avut o primă repriză proastă, în care am fost depăşiţi net de adversare, poate şi datorită faptului că fetele mele nu mi-au ascultat indicaţiile. A venit apoi repriza a doua în care gazdele, cu moralul ridicat datorită şi diferenţei înregistrate la pauză pe tabela de marcaj, şi-au făcut jocul, blocându-ne pe atac. Nu pot să remarc acum nici o jucătoare. Sper ca, pe viitor, să demonstrăm că echipa merită să rămână în divizia A", ne-a declarat antrenorul Lucian Albu.

Marius I.

Baschet / divizia B (tineret)

Una caldă, alta rece...

Pheonix Rm. Vâlcea - CSŞ Felam Mediaş 52-72 (24-36)
şi
CSŞ Mediaş - Calorex Bucureşti 50-78 (25-40)

Cele două divizionare B ale Mediaşului au disputat, sâmbătă, 25 martie, încă o etapă din campionat.

Astfel, băieţii de la CSŞ Felam Mediaş, antrenaţi de reputatul Octavian Şerban, au făcut deplasarea la Rm. Vâlcea pentru o partidă care se anunţa, încă din start, ca fiind dificilă, deoarece medieşenii au deplasat la Vâlcea o echipă tânără, constituită în proporţie de 90% din juniori.

La capătul celor 40 de minute de joc au câştigat oaspeţii care, în urma unui joc tactic bine pus la punct şi cu faze spectaculoase, au reuşit să treacă de adversari cu 20 de puncte diferenţă.

"Jocul în sine a fost bun. Încep să cred că tactica pe care am abordat-o cu noua echipă îşi arată deja rezultatele. Am condus tot timpul şi nu s-a pus problema în nici un moment că putem pierde partida" a declarat antrenorul Octavian Şerban.

S-au remarcat de la medieşeni: R. Bogdan şi Ciocan (cu câte 20 puncte), Nicoară (10) şi Iliescu (8).

● În contrast cu băieţii, fetele de la CSŞ Mediaş, antrenor Mircea Rotaru, au pierdut clar în faţa bucureştencelor de la Calorex. Era, într-un fel, de aşteptat acest lucru, deoarece echipa oaspetă este una din favoritele seriei la promovare.

Partida în sine nu a avut practic nici un istoric, fetele de la Calorex reuşind desprinderea încă din primele minute ale jocului.

S-au remarcat, de la gazde, R. Radu (11), L. Cimpoi (8) şi A. Spătar (6).

Participarea celor două echipe în campionat este posibilă şi datorită sprijinului financiar dat de către firmele: SC Felam Mediaş, SC BAT SA şi Extragaz SA.

M. I.

Fotbal în Europa

ITALIA-etapa a 27-a

AC Milan - Juventus Torino 2-0 (1-0)
A marcat: Şevcenko '45, '83 (p).
FC Bologna - FC Udinese 2-1 (2-0)
Au înscris: Signori '28, Nervo '30 / Muzzi '67.
FC Cagliari - AC Parma 2-3 (0-2)
Au marcat: Beretta '52, De Patre '62 / Fuser '2, Amoroso '4, Stanici '80.
Lazio Roma - AS Roma 2-1 (2-1)
Au marcat: Nedved '25, Veron '28 / Montella '2.
US Lecce - Inter Milano 1-0 (1-0)
A marcat: Sesa '23.
AC Perugia - AC Fiorentina 1-2 (1-1)
Au marcat: Rapajci '14 / Batistua '7, Chiesa '69.
FC Piacenza - AC Venezia 2-2 (1-2)
Au marcat: Gilardino '3, '81 / Valtolina '5, Berg '12.
AC Reggina - AS Bari 1-0 (1-0)
A marcat: Kallon '25.
AC Torino - Hellas Verona 0-3 (0-3)
Au marcat: Melis '18, Cammarata '34, '40.
Primele locuri în clasament:

1.Juventus Torino	59	27
2.Lazio Roma	53	27
3.AC Milan	49	27
4.Inter Milano	48	27
5.AC Parma	46	27

GERMANIA- etapa a 26-a

SPVGG Unterhaching - SSV Ulm 1-0 (0-0);A marcat: Strehmel '84.
Arminia Bielefeld - Hansa Rostock 2-2 (0-1);Au marcat: Maul '55, Stratos '74 (p) / Lantz '18, Wibran '86.
MSV Duisburg - VFL Wolfsburg 2-3 (1-0); Au marcat: Dresk '30, Zeyer '75 (p) / Akpoborie '62, Juskoviak '82, Dorinel Munteanu '84.
Bayern München - Kaiserslautern 2-2 (1-2); Au marcat: Elber '22, '61 / Djorkaeff '20, Reich '30.
VFB Stuttgart - Hertha Berlin 1-0 (0-0); A marcat: Dundee '61.
Hamburg SV - TSV Munchen 1860 2-0 (1-0)
Au marcat: Praeger '45, Cardoso '54.
Bayer Leverkusen - SC Freiburg 1-1 (0-1)
Au marcat: Emerson '53 / Kobiachvili '3.
Primele locuri în clasament:

1.Bayern München	54	26
2.Bayer Leverkusen	54	26
3.Hamburg SV	48	26
4.TSV Munchen 1860	40	26
5.Kaiserslautern	40	26

ANGLIA-etapa a 30-a

Bradford - Manchester United 0-4 (2-0);Au marcat: Yorke '37, '40, Scholes '71, Beckham '79.
Liverpool - Newcastle United 2-1 (0-0);Au marcat: Camara '51, Redknapp '88 / Shearer '67.
Chelsea Londra - Southampton 1-1 (0-0);Au marcat: Richards '75 (a) / Tessem '69.
Aston Villa - Derby County 2-0 (1-0);Au marcat: Carbone '40, Boateng '57.
Middlesbrough - Sheffield Wednesday 1-0 (1-0);A marcat: Campbell '11.
Sunderland - Everton 2-1 (1-1);Au marcat: Summerbee '7, Phillips '77 / Barmby '38.
Watford - Tottenham Hotspur 1-1 (0-0);Au marcat: Smart '78 / Armstrong '51.
Primele locuri în clasament:

1. Manchester United	67	30
2. Leeds United	60	29
3. Liverpool	56	30
4. Chelsea Londra	52	30
5. Arsenal Londra	51	29

FRANŢA-etapa a 29-a

Strasbourg - Olympique Marseille 3-1 (0-0);Au marcat: Ehret '62, Dumas '85 (a), Dorn '90 / Bakayoko '66.
Girondins Bordeaux - Nancy 2-1 (0-0);Au marcat: Pavon '50, Wiltord '90 / Wiard '85.
Montpellier - Auxerre 2-0 (1-0);A marcat: Rui Pataca '41, '66.
FC Metz - Saint Etienne 1-1 (0-1);Au marcat: Gaillot '84 / Mettomo '10.
Paris Saint Germain - Le Havre 2-1 (1-1);Au marcat: Ianovski '36, Leroy '56 / Mamouni '28.
Troyes - FC Bastia 1-0 (1-0);A marcat: Djukici '39.
Primele locuri în clasament:

1.AS Monaco	58	28
2.Paris Saint Germain	47	29
3.Olympique Lyon	45	28
4.Girondins Bordeaux	44	29
5.Sedan	43	28

După patru partide, West Petrom Arad accede pe merit, cu scorul de 3-1, în finala mare

urmare din pag.1

Evident, noi am plecat la Arad cu gândul de a face cel puţin o victorie, pe care am fost foarte aproape să o realizăm în prima zi, când - cu toate că nu am jucat grozav - i-am surprins prin apărarea în zonă transformată, şi astfel Marianovici, care la Sibiu a excelat la realizare, a putut fi anihilat.

A doua zi, am realizat o primă repriză, iar bună, având o cădere în final, nu în apărare, ci în atac, unde nu am mai marcat şi la pauză gazdele s-au desprins la 8 puncte. Am început repriza a doua, ne-am apropiat la 1 punct, de două ori, am avut, şi 3 atacuri, însă, după acest moment, echilibrul partidei s-a rupt, Tordai fiind eliminat pentru 5 greşeli persoanale, Pelger eliminat pentru două faulturi tehnice, consecutive, Spasojevici, accidentat în prima zi la genunchi, nu a mai putut juca la valoarea lui.

În aceste condiţii am introdus în teren alţi jucători şi, într-un final care nu mai conta, s-a făcut diferenţa de pe tabela de scor.

Una peste alta vreau să declar că este meritată calificarea lor, în finala mare, deoarece pe ansamblul celor două meciuri au jucat mult mai bine decât noi".

West Petrom Arad - CSU Petrom Sibiu 69-63 (46-38)

Aşa cum se vede, sibienii au câştigat repriza secundă, dar cu puncte puţine marcate, 25-23. Meciul a fost foarte strâns, arădenii au avut emoţii certe. Suficient să remarcăm că, în repriza a doua, timp de 8 minute gazdele au marcat doar un punct, dar din păcate nici sibienii nu au reuşit să înscrie). În repriza secundă oaspeţii s-au apropiat la 4 puncte după ce fuseseră conduşi cu 15 puncte. Practic, partida a fost pierdută pe aruncările de 3 puncte ratate, de jucători recunoscuţi ca buni realizatori, Tordai, Claudiu Muntean şi Pelger. În repriza secundă a acestei prime partide singurul coş de 3 puncte a fost marcat de Kovacs. Pentru CSU Petrom Sibiu au înscris: Pelger 16, Tordai 14, Alecu 12, Spasojevici 11, Spânu 4, Muntean şi Kovacs câte 3. Arbitrajul primei zile, asigurat de Bădilă şi Dima, a fost destul de corect.

West Petrom Arad - CSU Petrom Sibiu 89-68 (45-37)

Două reprize total diferite. În prima parte a jocului, arbitrii Vaida şi Constantinescu, ultimul fiind, evident, total împotriva CSU Petrom Sibiu, au fluierat totuşi jocul foarte agresiv în apărare, dincolo de limitele regulamentului, al arădenilor. Practic jucătorii de la West Petrom Arad prestează o apărare ca la handbal, cu mâinile.

Până în min. 12, sibienii au condus, în acel moment scorul fiind 25-23, după care pe fondul unor evidente inexactităţi în atac, şi al ratării a 9 aruncări libere, arădenii s-au distanţat la 8 puncte.

În repriza secundă elevii antrenorului Mircea Vulc revin foarte repede şi micşorează diferenţa la 1 punct. A urmat apoi ruperea echilibrului - relatată în declaraţia antrenorului Mircea Vulc - în min. 34, la scorul 66-56.

Evident fără Tordai şi Pelger în teren (la care se cere adăugată şi absenţa lui Bâcov) cu Spasojevici accidentat era greu de a emite pretenţii la victorie. Pentru CSU Petrom Sibiu au înscris: Tordai 18, Pelger 13, Spasojevici 12, Alecu 11, Muntean 4, Rubint 3, Lăpădat 3, Kovacs şi Crăciun câte două.

CSU Petrom va disputa, în ultima fază a playoff-ului, meciurile pentru locurile 3-4 cu "U" Carbochim Cluj în 5-6 aprilie la Sibiu, 14-15 aprilie la Cluj şi, dacă va mai fi nevoie de al cincelea meci, acesta se va disputa la Sibiu la 20 aprilie.

N.A. Jucătorii şi antrenorul Mircea Vulc aduc calde mulţumiri grupului de suporteri ce au efectuat deplasarea la Arad şi regretă sincer că i-a dezamăgit.

Luni, 27 martie
12.00 Surprize, surprize... (r)
14.00 Jurnal
14.15 TVR Craiova
15.00 Pro Patria
16.00 Emisiune în limba maghiară
17.30 Agenţia de plasare
18.10 Corect!
18.15 Blossom (s)
18.40 Bine şi rău (s)
19.05 Avanpremieră. Ştiri
19.10 Sunset Beach (s)
20.00 Jurnal. Sport. Meteo
20.55 Justiţie militară (s)
21.45 Cu ochii'n 4
22.15 Cazuri ciudate (s)
23.05 Jurnalul de noapte
23.20 Recurs la morală
00.05 Marele jazz

Marţi, 28 martie
07.00 Matinal naţional
09.00 TVR Iaşi
10.00 Bine şi rău (s/r)
10.30 Puncte cardinale
10.50 Drumul spre Europa
11.00 TVR Cluj-Napoca
12.05 Justiţie militară (s/r)
12.55 TVR Timişoara
14.00 Jurnal
14.15 CiberFan. Lumea PC
14.30 Repere sacre
15.00 Oameni ca noi
15.30 Convieţuiri... sub aripa muzei
16.00 Emisiune în limba maghiară
17.00 Dor
17.30 Scuzaţi! Pardon! Mersi!
18.10 Corect!
18.15 Blossom (s)
18.40 Bine şi rău (s)
19.05 Avanpremieră. Ştiri
19.10 Sunset Beach (s)
20.00 Jurnal. Sport. Meteo
20.55 Telecinemateca: Dick Tracy (f.a. SUA 1990)
22.40 Nu trageţi!
22.55 Jurnalul de noapte
23.05 A-Facerea
23.50 7 Arte
00.35 Divertisment

Miercuri, 29 martie
07.00 Matinal naţional
09.00 TVR Iaşi
10.00 Bine şi rău (s/r)
10.25 Agenţia de plasare (r)
11.05 TVR Cluj-Napoca
12.05 Fotbal Cupa UEFA: Galatasaray Istanbul - Real Mallorca (rez.)
13.05 TVR Timişoara
14.00 Jurnal
14.15 CiberFan. Lumea Internet
14.30 Evrika!
15.00 Telesport
16.00 Ecoturism
16.30 Medicina pentru toţi
17.00 Hora satului
17.30 Impas în doi
18.10 Corect!
18.15 Blossom (s)
18.40 Bine şi rău (s)
19.05 Avanpremieră. Ştiri
19.10 Fotbal: Grecia - România (d)
21.20 Jurnal. Sport. Meteo
22.00 Patinaj artistic (d)
23.15 Jurnalul de noapte
23.30 Lumea dansului
00.30 Copii şi monştri (do, l)

Joi, 30 martie
07.00 Matinal naţional
09.00 TVR Iaşi
10.00 Bine şi rău (s/r)
10.25 Impas în doi (r)
11.05 TVR Cluj-Napoca
12.05 Tezaur folcloric (r)
12.55 TVR Timişoara
14.00 Jurnal
14.15 CiberFan. Comunicaţii
14.30 Destinul unei naţiuni
15.00 Convieţuiri (mag.)
16.00 Pentru dv., doamnă!
17.00 La telefon, muzica populară
17.30 Casa mea
18.10 Corect!
18.15 Blossom (s)
18.40 Bine şi rău (s)
19.05 Avanpremieră. Ştiri
19.10 Sunset Beach (s)
20.00 Jurnal. Sport. Meteo
20.55 Bâlciul deşertăciunilor (s)
21.50 Patinaj artistic (d)
23.30 Jurnalul de noapte
23.45 Punct ochit
00.45 Rock la miezul nopţii

Vineri, 31 martie
07.00 Matinal naţional
09.00 TVR Iaşi
10.00 Bine şi rău (s/r)
10.25 Casa mea (r)
11.05 TVR Cluj-Napoca
12.05 Bâlciul deşertăciunilor (s/r)
13.00 TVR Timişoara
14.00 Jurnal
14.15 CiberFan
14.30 Tribuna partidelor parlamentare
15.00 Scena. Emisiune de actualitate teatrală
15.30 Emisiune în lb. germană
16.00 Fotbal
18.00 Tenis Show
19.15 Sunset Beach (s)
20.00 Jurnal. Sport. Meteo
20.55 Omul de nicăieri (s)
21.45 Patinaj artistic (d)
22.30 Jurnalul de noapte
23.45 Lipsită de apărare (thriller SUA 1983)

Sâmbătă, 1 aprilie
07.00 Tenis Show (r)
07.25 Omul de nicăieri (s/r)
08.20 Dinastia Strauss (s)
09.10 101 dalmaţieni amuzanţi
09.35 Tin-Tin (d.a.)
10.00 Vă place filmul?
10.30 Art-Mania
11.15 Garantat 100%
12.00 Muzica da capo al fine
12.45 Lumea şi noi
13.15 Arca Marinei
15.30 Auto-Club
15.55 Fotbal: Petrolul Ploieşti - Rapid Bucureşti (d)
18.00 Patinaj artistic (d)
20.00 Jurnal. Sport. Meteo
20.30 Surprize, surprize...
22.30 Niciodată nu e prea târziu (s)
23.20 Jurnal
23.25 Săptămâna sportivă
23.50 Un om hotărât (co. SUA 1998)

Duminică, 2 aprilie
07.00 Ceasul deşteptător
08.00 Universul credinţei
09.00 Desene animate
09.30 Kiki Riki Miki...
11.00 Viaţa satului
12.30 Tezaur folcloric
13.20 De luni până duminică
14.00 Naţional TV Bingo Liberty
17.00 Blankenese (s)
17.55 Spectacolul lumii văzut de Ioan Grigorescu (do)
18.25 Trupa de şoc19.00 Perechea potrivită (cs)
19.30 Romanian Fashion 2000
20.00 Jurnal. Sport. Meteo
20.30 Duminica sportivă
20.45 În timp ce tu dormeai (co. SUA 1995)
22.30 Jurnal
22.35 Patinaj artistic

Sport mapamond * Sport mapamond

Şi Senna a fost milionar...

Ferrari a luat startul în noua stagiune cu gândul declarat de a obţine ambele titluri mondiale. Nici nu poate fi vorba de un alt obiectiv de vreme ce teamul ce-şi are sediul la Maranello investeşte jumătate de miliard de mărci, sumă aproape egală cu aceea pe care o vor cheltui în 2000 Benetton, Sauber, Arrows şi Minardi la un loc. Iar lui Michael Schumacher îi oferă toate condiţiile, salariul său fiind egal cu acela pe care-l obţin împreună Irvine, Villeneuve, Hakkinen, Barrichello şi Coulthard, driverii situaţi pe poziţiile 2-6 în ierarhia celor mai bine plătiţi oameni din "Marele Circ". O investiţie de asemenea anvergură este necesară atunci când ai obiective înalte dar, o dovedeşte experienţa celor 20 de sezoane în care titlul mondial al piloţilor n-a ajuns la Maranello, nu este şi suficientă. Trebuie şi un dram de şansă, altfel la urmă vor zâmbi alţii.

Şi dacă tot am amintit de bani, să spunem că Michael Schumacher ocupă locul întâi nu doar în ierarhia celor mai bine plătiţi piloţi, ci este primul în clasamentul sportivilor realizat de "Forbes", cunoscutul periodic economic american, pe baza veniturilor anuale. Germanul ajunge la un total de 105 milioane mărci punând la socoteală, alături de salariu, veniturile din sponsorizări, cifrate la 20 de milioane de mărci, şi cele din vânzarea produselor din colecţia ce-i poartă numele (10 milioane). Ceea ce înseamnă cam 6 milioane DM pentru fiecare cursă sau, dacă vreţi, 100.000 DM pentru fiecare tur de circuit.

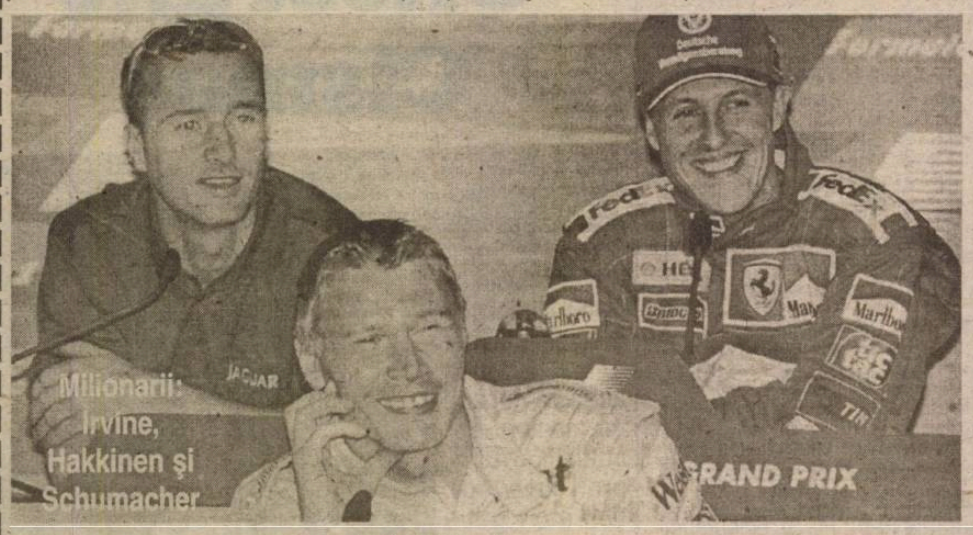

Sau, după cum a amintit agenţia de ştiri SID, o sumă cu 12 milioane mărci mai mare decât aceea pe care o obţin toţi membrii campioanei Germaniei la fotbal, Bayern München.

Privind topul primilor 10 piloţi este de remarcat că Mika Hakkinen, campionul din ultimele două stagiuni, ocupă numai locul 4, fiind devansat de Irvine şi Villeneuve. Finlandezul obţine din publicitate tot atâţia bani (5 milioane DM) precum cei ce i-au luat faţa, dar are un salariu cu 50% mai mic decât nord-irlandezul ce i-a fost adversar anul trecut în disputa pentru titlul suprem şi cu 25% sub cel al lui Villeneuve. Trebuie amintit însă, dacă tot vorbim de salarii, şi faptul că nu toţi piloţii din "Marele Circ" primesc bani de la echipele pentru care concurează, între cei 22 de competitori aflându-se şi oameni precum Gene, Verstappen sau De la Rosa, ce aduc teamurilor fonduri de la sponsorii personali.

Dar, nu trebuie să-i invidiem pe piloţii de Formula 1 pentru că viaţa lor atârnă doar de-un fir de aţă. Şi Ayrton Senna a fost milionar...

Pentru bani şi celebritate

Tot mai multe sportive sunt atrase de banii pe care-i pot obţine mult mai uşor pozând pentru celebra revistă Playboy. Ce atâtea antrenamente obositoare, ce atâtea concursuri stresante! Câteva şedinţe de pozat mai sumar îmbrăcate le aduc câştiguri duble.

În sezonul rece, la modă au fost patinatoarele. După Katharina Witt, care la 34 de ani rămâne încă apetisantă, iată că şi campioana europeană en

titre, Maria Butirskaia, s-a lăsat convinsă să apară în amintita revistă. Ea n-are decât 27 de ani şi nu se gândeşte încă la retragere, ceea ce nu înseamnă că poate refuza purcoiul de dolari ce i se oferă. Şi, poate că are dreptate: tinereţea şi frumuseţea sunt trecătoare...

În foto: Maria, pe gheaţă şi... în revistă

Pagină realizată de N.I.DOBRA

MARCELO LIPPI: "FIECARE ARE ŞANSA LUI"

- Mister, să facem un pas înapoi. În vară, Inter a avut o campanie de transferări impresionantă. Era absolut necesară?

- Sigur, pentru că, să nu uităm, echipa din sezonul trecut era abonată la înfrângeri. Aproape toţi jucătorii erau resemnaţi.

- Startul a fost excelent. Vieri înscria etapă de etapă, Inter era pe primul loc...

- Să facem un pic de ordine. Eu nu m-am gândit la titlu, clubul nu mi-a impus să câştigăm imediat, ci să construiesc un grup, să existe o bază solidă de plecare, o schemă de lucru, un proiect care să se materializeze în timp. Ziarele da, vorbeau de titlu, nici nu se putea altfel. Dar noi, în vestiar, nu discutam despre acest subiect.

- Să revenim la mercato. A fost împărţit în trei episoade la Inter: a început în iulie, a fost corectat în august şi încheiat în ianuarie.

- E adevărat, am conceput formaţia în iulie, după aceea, i-am adus, în august, pe Georgatos şi Di Biagio, pentru a acoperi unele zone ale terenului care erau cam descoperite la noi.

- Domoraud şi Jugovici, de-abia veniţi, au dezamăgit...

- Domoraud nu e cel pe care l-aţi văzut. E un jucător rapid şi determinat, de doi ani îl tot urmăresc. Din păcate, impactul cu "San Siro" a fost mult prea dur pentru el şi s-a accidentat. Dar va reuşi să recupereze clipele pierdute.

- Şi Jugovici?

- Îi e teamă să nu se accidenteze. Vladi e un jucător foarte important, dar nu poate să depăşească, deocamdată, această frică.

- Blanc, din contră, a fost o achiziţie perfectă.

- Apropo de Laurent, nu am ţinut cont deloc de vocile îndreptate împotriva lui. Cu doi apărători iuţi, el interpretează rolul într-o manieră optimă, fără greşeală. Amintiţi-vă, însă, că şi la Marseille, când era alături de Domoraud, conducea apărarea cea mai solidă din campionatul francez.

- Cordoba?

- Văzând problemele avute de Domoraud, la Cordoba totul a mers minunat. S-a integrat după o singură zi, a fost fantastic. Viteza lui ne lipsea înainte.

- Cum e mai bine? Cu o defensivă în trei sau în patru?

- Cu trei fundaşi suntem mai acoperiţi, pentru că aceştia nu se mişcă, rămân în apărare. În patru e de înţeles că doi dintre ei vor urca în atac şi atunci, iată, apar problemele.

- Seedorf?

- Aveam mare nevoie de unul ca el. Am încercat să-l luăm încă din vară, dar a fost imposibil. Între timp, am căutat atâtea alternative, cu trei atacanţi, dar am pierdut toate meciurile disputate în vară. Varianta cu trei atacanţi nu era deloc viabilă. De aici şi neînţelegerile cu Baggio.

- Am atins şi acest subiect.

- Sincer, am vorbit mult pe marginea acestei promisiuni nerespectate. Acum însă am găsit un punct de echilibru. Rolul lui Baggio e altul.

- Ca în cazul lui Recoba.

- Pentru mine, Alvaro e un atacant. Era greu să-l folosesc,acum a înţeles.

- Dar nu e uşor să rămâi pe dinafară, voia să plece...

- Eu nu am intenţionat să mă despart de el. Dar Alvaro trebuie să priceapă că nu poţi să atingi o minge o dată la 15 minute. I-am spus că e de neconceput ca un talent ca el să nu se exprime cu continuitate şi că nu mă voi opri să-l bat la cap până când nu va juca, la maximum, 90 de minute. Pare că a înţeles mesajul.

- Oricum, această poveste cu rotaţia jucătorilor nu e un lucru apreciat, nu e uşor de acceptat.

- E normal ca un jucător care rămâne pe afară să se enerveze. Aşa e firesc. Eu încerc să-i utilizez pe toţi, pe unii mai mult, pe alţii mai puţin, dar fiecare trebuie să aibă un spaţiu de exprimare, să aibă şansa lui. Pentru că la un moment dat o să ai nevoie de unul dintre ei, iar atunci o să constaţi că aceluia i-a dispărut total determinarea. Iar ca să învingi, trebuie să fii motivat.

- Mutu?

- E un băiat remarcabil. E atât de isteţ, parcă ar fi născut la Posillipo, unde am stat când antrenam la Napoli. Acolo parcă toţi oamenii se descurcă. Adrian prinde totul din zbor, pricepe repede ce vreau de la el. Şi mai are un avantaj, e tânăr şi foarte talentat. Are timp destul să demonstreze ceva în fotbalul italian. Eu am încredere în el. Totul e să aibă şi el.

- Georgatos?

- Eu nu discut deseori cu băieţii, dar cu el am vorbit foarte mult. I-am spus că şi eu sunt atât de nostalgic după perioada petrecută la Viareggio, unde m-am născut, dar aceasta e o slujbă extraordinar de frumoasă şi pentru o aventură la Inter merită să renunţi la nostalgie.

- Sunteţi mulţumit de Inter?

- Ne-am fixat două obiective: să ajungem în finala Cupei Italiei şi să rămânem la finalul campionatului cât mai aproape de locul 1. Şi suntem pe drumul cel bun, nu?

Încă un pas spre promovare

urmare din pag. 1

Confirmând creşterea de valoare din ultima vreme, "şoimii" nu au avut nici o problemă în întâlnirea cu "forestierii" din Stîlpeni, asigurându-şi un avantaj mulţumitor (trei goluri) în primele 19 minute de joc. Practic, echipa sibiană a jucat ca-n "B", aşa cum şi-a obişnuit de-o vreme suporterii, doar în prima repriză.

În a doua parte a întâlnirii sibienii au trecut la un joc individual, în care fazele combinative au lipsit, acest lucru fiind remarcat şi de preşedintele clubului sibian, **Dumitru Pelican,** care a declarat imediat după partidă: "Am ajuns în momentul de care îmi era teamă, acela în care echipa a început să dea semne de automulţumire, apărând individualismele, aerele de vedetă, din partea unora".

Revenind la partidă, scorul a fost deschis în min. 1 de **Ad. Petre** care pătrunde în careu, unde îl execută cu nonşalanţă pe portarul oaspete. Acesta din urmă pozează din nou în victimă în min. 10, când **Stanciu**, după o pasă de la Ciobanu, îl driblează şi înscrie în poarta goală. După numai 9 minute, Scridon centrează de pe partea dreaptă a terenului până la **Popa** care, liber, şutează sec şi bară - gol.

În repriza secundă pe teren lucrurile au stat cu totul altfel. Jocul de echipă a fost înlocuit cu acţiuni individuale care nu au dus la nici un rezultat. Golul patru a venit abia în min. 84 după o acţiune individuală a lui **Stanciu** care, cu un şut de la 16 m, îl învinge încă o dată pe goalkeeperul advers.

Declaraţii după meci:

Adrian Petre: "A fost un joc bun care cred că satisface şi publicul sibian. Personal sunt mulţumit de condiţiile găsite aici, de public şi de demersurile conducerii pentru promovare".

Ionică Anghel: "Mă mulţumeşte rezultatul, dar nu şi jocul echipei. Sper ca pe viitor automulţimirea să dispară şi să promovăm".

Rezultate

Seria C5

● **Petrolul Ţicleni - Universitatea Sibiu 3-0** ● Romradiatoare Braşov - Rapid Energia Braşov 0-1 ● Pandurii Tg. Jiu - Petrolul Stoina 3-1 ● AS Curtea de Argeş - Minerul Prelcon Horezu 1-1 ● Gilortul Tîrgu Cărbuneşti - FC Sfântu Gheorghe 3-1 ● Nitramonia Făgăraş - Oltchim Râmnicu Vîlcea 1-0 ● Petrolul Drăgăşani - Minerul Mătăsari 0-1 ● Textila Prejmer - Viromet Victoria 3-2 ● **Danco Şoimii Sibiu - Forestierul Stîlpeni 4-0.**

Clasamente

1. Pandurii Tg. Jiu	24	20	1	3	62-22	61 (+22)
2. Danco Şoimii Sibiu	**24**	**19**	**1**	**4**	**56-21**	**58 (+22)**
3. AS Curtea de Argeş	24	11	5	8	35-27	38 (+2)
4. Minerul Mătăsari	24	12	1	11	38-29	37 (+1)
5. Viromet Victoria	24	12	1	11	37-32	37 (+1)
6. FC Sf. Gheorghe	24	11	3	10	38-32	36 (+3)
7. Petrolul Ţicleni	24	11	3	10	37-34	36 (0)
8. Textila Prejmer	24	10	4	10	24-26	34 (-5)
9. Forestierul Stîlpeni	24	11	0	13	29-45	33 (-3)
10. Petrolul Stoina	24	9	5	10	36-40	32 (-4)
11. Minerul Horezu	24	9	5	10	24-31	32 (-1)
12. Petrolul Drăgăşani	24	10	1	13	34-42	31 (-8)
13. Oltchim Rm. Vîlcea	24	9	3	12	31-32	30 (-3)
14. Gilortul Cărbuneşti	24	8	4	12	24-24	28 (-8)
15.Romradiatoare Braşov	24	8	4	12	30-35	28 (-8)
16. Rapid Energia Braşov	24	7	4	13	20-28	25 (-11)
17. Nitronomia Făgăraş	24	7	4	13	23-48	25 (-11)
18. Universitatea Sibiu	**24**	**5**	**5**	**14**	**19-49**	**20 (-16)**

Etapa viitoare

Etapa a 25-a, duminică, 2 aprilie, ora 11.00

Universitatea Sibiu - Nitramonia (0-0); FC Sf. Gheorghe -AS Curtea de Argeş (0-2); Oltchim - Gilortul (1-0); **Minerul Horezu - Şoimii (0-2);** Rapid Braşov - Petrolul Ţicleni (1-1); Viromet - Pandurii (0-3); Petrolul Stoina - Romradiatoare (1-1); Minerul Mătăsari - Textila Prejmer (1-0); Forestierul - Petrolul Drăgăşani (0-4).

Noul rector al ANEFS este sibianul Gheorghe Cismaş

Noul rector al Academiei Naţionale de Educaţie Fizică şi Sport (ANEFS) este sibianul **Gheorghe Cismaş.** După ce a fost ales în această funcţie de membrii Senatului ANEFS, prof. univ. dr. Gheorghe Cismaş aşteaptă, în zilele următoare, numirea de la minister.

Noul rector este născut la 20 martie 1944, în localitatea Sărata (jud. Sibiu). Studiile primare le-a efectuat la Şcoala Generală nr. 4 Sibiu. A absolvit, apoi, Şcoala Profesională de Ucenici "Steagul Roşu" Braşov (1962), Liceul Teoretic nr. 4 Braşov (1966) şi Institutul de Educaţie Fizică şi Sport (IEFS) - actualul ANEFS (1971). Din 1997 este doctor în Educaţie Fizică.

Gheorghe Cismaş este, de aproape 30 de ani, universitar al ANEFS. Pe parcursul acestor ani a fost membru al Senatului ANEFS, membru al Biroului Senatului, decan al Facultăţii de Educaţie Fizică şi Sport (1992-1996) şi prorector ANEFS (1996-1997).

În domeniul sportului de performanţă, Gheorghe Cismaş este, din 1990, vicepreşedinte al Federaţiei Române de Lupte. Între 1992 şi 1998 a fost membru al Comitetului Olimpic Român. Autor a peste 40 de lucrări ştiinţifice publicate, noul rector al ANEFS este, din 1996, primul specialist român membru al Consiliului Ştiinţific al Federaţiei Internaţionale a Asociaţiilor de Lupte, cu sediul în Lausanne (Elveţia).

Prof. univ. dr. Gheorghe Cismaş este căsătorit şi are o fiică, studentă în anul III, la Facultatea de Jurnalistică Sibiu. **(F.S.)**

Conform graficului...

urmare din pag. 1

Un pic surprinzător, deschiderea scorului s-a produs abia după o jumătate de oră, după ce medieşenii rataseră câteva bune ocazii. În minutul 36, Ciurar a centrat pentru **Claudiu Moldovan** şi mijlocaşul Gazului a punctat cu capul. Cu 4 minute înainte de pauză Tudose ar fi putut egala, însă norocul a fost de partea medieşenilor. Acelaşi Tudose ar fi putut puncta în minutul 55 însă, pe contraatac, Găldean îl deschide pe **Boroncoi** şi acesta înscrie, sperând că s-a spart ghinionul ce l-a urmărit în acest mini-retur, când a şutat de 3 ori în bară. 3-0 va fi cu un minut înainte de final. După o serie de 3 cornere la poarta lui Ştef, Găldean expediază o torpilă, portarul Chimicii respinge în faţă şi **Callo**, pe fază, stabileşte rezultatul final.

Cu această victorie medieşenii îşi continuă marşul triumfal spre promovare. Vom reveni în ziarul "Tribuna"!

BOX

SPARINGPARTENER CU CONSTRUCTORUL HUNEDOARA

În vederea participării la zonele de cadeţi, ce vor avea loc în perioada 3-7 aprilie la Bucureşti, sâmbătă, 25 martie a.c., Clubul Sportiv Municipal Sibiu (antrenori Gheorghe Niţă şi Emil Bihorean) a făcut un sparingpartener (persoană sau echipă sportivă folosită ca adversar în procesul de pregătire sau de verificare valorică a unui alt sportiv sau a unei alte echipe) în compania Clubului Sportiv Constructorul Hunedoara (antrenor Ilie Captari). Acest test s-a dovedit a fi foarte util în scopul de a retuşa ultimele deficienţe şi carenţe din pregătirea sportivilor sibieni.

Iată rezultatele tehnice ale întâlnirii: ● **Ctg. 48 kg - Ciprian Bulgaru** câştigă la puncte în faţa lui Laurenţiu Marin, în urma unui meci destul de echilibrat în care primul a avut tot timpul iniţiativa. ● **Ctg. 48 kg - Ciprian Baldovin** pierde prin RSC III la Iulian Dona după ce a fost numărat în ultima repriză ● **Ctg. 48 kg - Romulus Tipişcă** câştigă la puncte în faţa lui Alexandru Toma. A început meciul boxând urât, primind chiar şi un avertisment, după care s-a aşezat bine pe picioare, sufocându-şi adversarul cu directe. ● **Ctg. 51 kg - Ciprian Timaru** câştigă la puncte în faţa lui Adrian Iordache într-un meci de rutină fără nici un istoric. ● **Ctg. 54 kg - Adrian Bleoca** (vicecampion naţional în 1998 şi campion naţional în 1999) câştigă la puncte în faţa lui Petrişor Nistor într-un meci în care a dezamăgit prin faptul că s-a complăcut într-un joc obstrucţionist impus de adversar, primele două reprize nearătând mai nimic. ● **Ctg. 57 kg - Marius Popa** pierde prin RSC I la Mihai Varga. Mi-a fost dat să văd şi un astfel de meci: după ce cei doi adversari au dat mâna "şmechereşte" încrucişându-şi pumnii, după gongul de debut al partidei, la prima lovitură expediată de Varga (o directă de tatonare de stânga), Popa a început să fugă prin ring refuzând lupta. După numărătoare a refuzat speriat să reia partida. Păcat de munca depusă de antrenori cu el. ● **Ctg. 60 kg - Ciprian Boica** pierde la puncte în faţa lui Laurenţiu Bordea, după un meci cu multe lovituri dure expediate de cei doi combatanţi, dar în care Bordea a fost mult mai proaspăt în final.

În încheierea galei au făcut sparingpartener între ei şi seniorii **Marius Lăcătuş** cu Ion Curtuşan şi **Gheorghe Greuruş** cu Francisc Giurcă, toţi de la CSM. S-au creat discuţii în mica asistenţă referitor la faptul că ultimii doi sportivi sunt puşi să lupte tot între ei. Dreptatea este însă de partea antrenorilor pentru că aceşti sportivi nu au alţi adversari la club nici ca valoare, nici ca greutate şi este de preferat să lupte între ei decât să nu lupte deloc. Dar, dacă în timpul meciului se mai aprind "spiritele"... Tocmai acest lucru este sarea şi piperul boxului.

Victor COCIU,
preşedintele Comisiei Judeţene de Box Sibiu

UN ARBITRU CU CAPU-N NORI...

urmare din pag. 1

Despre joc, trebuie spus că sibienii au avut un început mai ezitant. În minutul 5, Mohora încearcă un şut centrare, însă Fl. Cotora prinde. Peste 10 minute, M. Matei reia spre poarta sibiană, portarul Interului fiind însă la post. Un minut mai târziu, la cealaltă poartă, îşi încearcă norocul Burdulean. Vine minutul 22 când Militaru execută o lovitură liberă până la **Pâcleşan**, mijlocaşul oltean reia spre poartă, Fl. Cotora respinge în prima fază însă nu se mai poate opune la reluarea din 4 metri a aceluiaşi jucător. Peste două minute, Galea reia cu capul însă se opune portarul Dumitru, cel care, la continuarea fazei, îl faultează în careu pe Cornel Szeghedi, însă "centralul" Stănişteanu... nu vede. Cu 5 minute înainte de finalul primei părţi, Luci Cotora reia din vole, pe lângă însă, astfel că, după primele 45 de minute oltenii aveau 1-0 şi gândul ne zbura la partida din tur.

În partea secundă lucrurile aveau să se schimbe radical. La prima acţiune notabilă, în minutul 63, Marius Szeghedi cade în careu după un contact cu portarul Dumitru şi cu Mohora (jucător care, deşi suferise o uşoară comoţie în minutul 45, fiind două minute inconştient, a dorit să rămână pe teren) şi se acordă penalty. Execută şi transformă acelaşi **M. Szeghedi**. Peste 3 minute Demian execută o lovitură liberă, Dumitru respinge până la M. Szeghedi şi acesta reia cu capul peste. În minutul 79, **Demian** scapă pe stânga, pătrunde în careu şi şutează la colţul lung, aducându-şi formaţia în avantaj. 3-1 va face **Radu Neguţ** peste alte 4 minute, după o recentrare cu capul a lui Adi Popa. Finalul de partidă aparţine... "centralului" Stănişteanu. Acesta îi elimină gratuit pe Marius Szeghedi şi Radu Neguţ, însă îl va ierta pe Cita, deşi mai avea un "galben". Vom reveni în ziarul Tribuna.

Inspectoratul Şcolar organizează

CUPA "SPORTUL PENTRU PROFESORI"

Inspectoratul Şcolar al Judeţului Sibiu (ISJ) a hotărât să organizeze, între 15 aprilie şi 15 mai a.c., competiţia "Sportul pentru profesori". Pot participa cadre didactice din învăţământul preuniversitar, indiferent de specialitate.

Concursul se va desfăşura la următoarele discipline: volei (masculin, feminin şi mixt), baschet (masculin, feminin şi mixt), tenis de câmp (dublu masculin, feminin şi mixt), tenis de masă (individual masculin şi feminin şi dublu masculin, feminin şi mixt) şi fotbal (6 jucători, pe teren de handbal).

Echipele se constituie pe baza liberei asocieri, fără a se pune problema reprezentării unei unităţi şcolare şi vor avea o denumire distinctă.

Înscrierea se face la ISJ până în 7 aprilie a.c. **S.F.**

Un singur loc vacant pentru divizia B

urmare din pag. 1

● **Rapid - Extensiv 4-2 (2-1)** Giuleştenii au câştigat fără să forţeze, iar oltenii au pierdut cu zâmbetul pe buze. Iencsi, Dăscălescu (2), Schumacher, respectiv D. Rădoi şi Şola ● **FC Braşov - Petrolul 0-1 (0-0)** Halagian a băgat-o pe mânecă şi nu m-aş mira să-şi ia jucăriile şi să plece în stilul care l-a consacrat. Onuţ (71, din 11 m) ● **FC Oneşti - Oţelul Galaţi 0-3 (0-1)** Moldovenii s-au tras de picioare între ei, cei din Galaţi salvându-se călcând pe "cadavrul" celor din Oneşti. Guriţă (44), Tofan (63,85), Chioreanu (Oneşti) a fost eliminat de Gh. Moise ● **Farul - FC Argeş 1-0 (1-0)** Orice pas greşit le poate fi fatal "marinarilor". Gr. Tudor (23) ● **Universitatea Craiova - Ceahlăul 0-2 (0-1)** În tur, craiovenii au făcut 1-1 la Piatra Neamţ şi Hizo n-a uitat afrontul. Grozavu (40), Axinia II (65) ● **Rocar - Dinamo 1-2 (1-1)** Când te bate un prieten, parcă durerea nu-i atât de mare! Călin (7), respectiv Mihali (4) şi Drăgan (47) ● **Astra - FCM Bacău 1-0 (1-0)**. Partidă fără miză, între două echipe lipsite de griji. Ilyes (45) ● **CSM Reşiţa - Steaua 2-0 (0-0)** O victorie care-i foloseşte echipei bănăţene precum o frecţie cu "Diana" la un picior de lemn. Stanciu (din 11 m) şi Perşa ● **FC Naţional - Gloria 3-1 (1-1).** Partidă de campionat judeţean, adevărată ruşine. Liţă (35), Savu (85,89) respectiv Oană (7).

Clasament:

1.Dinamo	25	22	2	1	70-20	68 (+32)
2.Rapid	25	17	4	4	46-26	55 (+19)
3.Ceahlăul	25	14	4	7	36-33	46 (+7)
4.FC Argeş	25	14	3	8	35-23	45 (+9)
5.Astra	25	11	5	9	36-28	38 (-1)
6.Gloria	25	12	2	11	36-35	38 (+2)
7.Steaua	24	11	3	10	44-45	36 (-3)
8.FCM Bacău	25	10	6	9	27-28	36 (-3)
9.Naţional	25	10	4	11	42-33	34 (-5)
10.Oţelul	25	10	3	12	40-38	33 (-3)
11.Petrolul	25	9	5	11	31-36	32 (-4)
12.FC Braşov	25	9	3	13	36-35	30 (-6)
13.Craiova	25	8	6	11	27-29	30 (-9)
14.Farul	25	8	6	11	28-37	30 (-9)
15.Rocar	24	9	0	15	33-42	27 (-6)
16.FC Oneşti	25	8	3	14	26-58	24 (-15)
17.CSM Reşiţa	25	5	6	14	30-53	21 (-18)
18.Extensiv	25	4	3	18	18-46	15 (-21)

BIBLIOTECA „ASTRA" SIBIU

TRIBUNA sporturilor

SUPLIMENT SĂPTĂMÂNAL DE INFORMARE AL COTIDIANULUI INDEPENDENT "TRIBUNA"

Anul X, nr. 511 | 3.04.-9.04.2000 | 4 pagini, 600 lei

Handbal / Divizia A (f)

"Buturuga mică", peste... "carul mare"!

CSM Sibiu - Oltchim II Rm. Vîlcea 28-23 (17-13)

Victoria obţinută de fetele de la CSM pe teren propriu, sâmbăta trecută, 28-23 în faţa formaţiei Oltchim II Rm. Vîlcea, în a treia etapă a returului Campionatului Naţional de handbal, divizia A (f), poate părea surprinzătoare doar la prima vedere, comparând locurile ocupate de cele două combatante în clasament (locul 2 - Oltchim Rm. Vîlcea, locul 7 - CSM Sibiu).

Vâlcenele, care plecau încă din start din postura de favorite, au dat, încă din primele minute ale jocului, impresia că îşi vor vinde foarte scump pielea la Sibiu, dovadă fiind jocul care, cel puţin în prima parte a jocului, a fost echilibrat.

Ultimele 10 minute ale primei reprize le găsesc însă pe sibience pe o curbă ascendentă. Pentru prima dată de la începerea partidei ele se distanţează la o diferenţă de 7 puncte (16-9 în minutul 23), cu care se păreau că vor încheia prima parte a jocului.

Marius IONESCU

Cont. în pag. 4

Foto: Fred NUSS

Minutul 91

Cu regizori slabi şi actori neputincioşi

Am văzut şi în campionatul italian meciuri aşa-zis strategice, adică - mai pe româneşte - aranjate, însă spectacolul n-a avut de suferit, echipele dând tot ce ştiau, iar jucătorii nefăcând rabat la efort. La noi, dimpotrivă, în astfel de situaţii fotbaliştii nu se sfiesc să le arate spectatorilor că totul nu-i decât o cacealma ridicolă, încât, de multe ori, pe chibiţi îi apucă greaţa şi pleacă din tribune înjurând. Etapa a 26-a n-a fost, nici ea, lipsită de asemenea secvenţe penibile.

Cont. în pag. 4 **(n.i.d.)**

O papară á la gréque

Peluza a III-a

Aşadar, Ianke - Take doi la zero, odiseea română în Grecia reuşind să întrunească toate pretenţiile unui mare eşec. Expresia aia care tot umblă prin tribună, prin peluză şi chiar prin ziare, cum că "ăsta-i fotbalul", e o vorbă proastă. Nu ăsta-i fotbalul! Sau, dacă vreţi, ăsta nu-i fotbal! Făcătura de la Atena a fost ceva greu de definit, dar, oricum, ceva în exteriorul fotbalului, fără nici o comunicare cu fotbalul care se joacă astăzi prin lume. Parcă am rămas înţepeniţi în "corsetul" Angelo, jucând de-a latul ca pe vremea temporizării, în vreme ce Hagi îmbătrâneşte şi o să ne lase mâine, poimâine, în braţele amintirilor.

Invocăm toată ziua "avantajul tehnic" al echipei României, care echipă n-o putem aduna întreagă pe teren nicicând. Campionatul European ne strânge cu poarta. Care este, de fapt, echipa României?

Nici acum nu catadicsim să le zicem pe nume motivelor care ne sugrumă fotbalul, darmite să ne apucăm să facem puţină ordine şi curăţenie, măcar prin acele locuri unde "mătura" mai poate ajunge.

Dacă antrenorul lenei a văzut la Atena "un meci bun", înseamnă că suntem în pericol. În afară de cazul când domnia sa o fi văzut, mai pe seară, la televizor, spectacolul de la Barcelona, care spectacol poartă numele... Cum îi zice? Da, îi zice FOTBAL.

Mihai BRATU

În pagina 3
Sport Mapamond

Fotbal, Divizia B, seria a II-a

Salvarea nu a fost... salvarea tîrgmureşenilor

ASA Tg. Mureş - FC Inter 0-3

Interiştii au câştigat, sâmbătă, cu 3-0, la "masa verde", întâlnirea de la Tg. Mureş. Motivul a fost absenţa de la stadion a celei de-a doua maşini de Salvare, cea care ar fi trebuit să fie trimisă de Serviciul Medical de Urgenţă (SMUR). "Noi avem contract cu una dintre maşinile SMUR. În această dimineaţă, aceasta a trebuit să se deplaseze la un accident grav, pentru care s-a apelat chiar şi la un elicopter. Când şi-a dat seama că nu va ajunge în timp util, şoferul maşinii cu care avem contract a sunat la sediul SMUR pentru a fi trimisă o altă maşină; a fost însă prea târziu", explica incidentul preşedintele interimar al tîrgmureşenilor, **Gavril Balmoş.**

Conform regulamentului, la stadion, înainte cu o jumătate de oră de începerea unei partide, trebuie să fie prezente două maşini de Salvare, dintre care una echipată complet, de la SMUR.

La Tg. Mureş, după 20 de minute de la ora oficială de începere a partidei, timp în care s-au încălzit, interiştii au părăsit terenul. Peste alte 10 minute a sosit la stadion o a doua maşină a Salvării, însă aceasta nu era însoţită de medic.

"Vom face un memoriu la Federaţie şi sper că vom fi înţeleşi, aşa încât partida să fie reprogramată", afirma preşedintele Balmoş.

În cazul în care s-ar fi jucat, iată cele două distribuţii: Farkaş - Zsigmond, Velţan, Stoica, D. Miclea - Dumitraşcu, Török, Roşca, Mihu - Enyedi, Cioloboc, cu rezervele Vodă, F. Miclea, Petelean, Olah şi Gabor la tîrgmureşeni, respectiv Fl. Cotora - Tolciu, L. Cotora, Toader, Comăniciu, Burdulean - C. Szeghedi, Stănicescu, I. Luca, Ad. Popa - Ţepuş. Rezerve: Pîrvu, Stoicov, Băcilă, Văcariu şi Galea.

Ovidiu BOICA
(Tg. Mureş)

Neînvinşi de 8 etape

UM Timişoara - Gaz metan Mediaş 0-0

Venită după o victorie cu 3-1 la Arad, formaţia timişoreană se anunţa un adversar redutabil pentru lidera seriei a II-a. Ambele echipe şi-au luat măsuri de precauţie, astfel că a rezultat o partidă cu puţine ocazii de poartă, încheiată cu un scor alb.

În chiar primul minut de joc atacantul timişorean Alexandru Kovacs a pătruns în careu însă a centrat neinspirat. Vascko (min. 8) a reluat de la limita careului mare, pe lângă. Peste 9 minute notăm prima ocazie şi în dreptul medieşenilor, când Grigore a şutat în portar. La o jumătate de oră de la primul fluier al arbitrului motrean Gabi Stroe, Alex Zotincă a trimis o ghiulea de la circa 15 metri, de puţin pe lângă poarta lui Almăşan. Peste două minute, "capul" lui Vascko trece peste. Cu 4 minute înainte de finalul primei părţi portarul medieşean Filip se va remarca la reluarea cu capul a lui Paleacu pentru ca, în minutul 43, să fie rândul lui Boaru de a se afla aproape de a înscrie.

O. MEDIEŞANU

Cont. în pag. 4

Rugby / Cupa României

Sibienii s-au calificat în semifinale

CSM Kirschbaum - Precizia Săcele 41-12 (19-9)

Programată iniţial pentru a se desfăşura la Piteşti, pe teren neutru, partida dintre echipa sibiană şi Precizia, contând pentru sferturile de finală ale Cupei României, s-a disputat, la cererea săcelenilor, pe terenul din Valea Aurie. Cum era şi normal, CSM Kirschbaum, echipă aflată în prima serie valorică (reamintim că, după o primă fază a campionatului, când 16 echipe au fost împărţite în serii de câte 4, primele două din fiecare calificându-se pentru grupa 1-8, la fel ca la baschet), s-a impus categoric în faţa liderei seriei 9-16.

Cont. în pag. 2 **Ovidiu BOICA**

Divizia B, etapa a XXV-a

Seria I

Rezultate

Dacia Piteşti - Laminorul Roman 1-0; Gloria Buzău - Diplomatic Focşani 1-1; Dunărea -Galaţi - Metrom ICIM Braşov 1-0; Juventus Bucureşti - Poiana Cîmpina 2-0; Callatis Mangalia - Midia Năvodari 2-2; NC Foresta Fălticeni - Sportul studenţesc Bucureşti 3-0; Politehnica Iaşi - Precizia Săcele 2-1; Tractorul Braşov - Cimentul Fieni 2-1; Petrolul Moineşti - Chindia Tîrgovişte 3-0.

Clasamente

1. Foresta Fălticeni	25	20	3	2	57-15	63 (+24)
2. Midia Năvodari	25	16	4	5	47-16	52 (+16)
3. Sportul studenţesc	25	14	5	6	43-26	47 (+8)
4. Laminorul Roman	25	13	3	9	42-26	42 (+6)
5. Tractorul Braşov	25	12	4	9	31-25	40 (+1)
6. Metrom Braşov	25	11	6	8	29-23	39 (+3)
7. Cimentul Fieni	25	12	3	10	26-25	39 (0)
8. Dacia Piteşti	25	10	6	9	32-32	36 (-3)
9. Callatis Mangalia	25	10	4	11	29-30	34 (-5)
10. "Poli" Iaşi	25	11	1	13	30-34	34 (-5)
11. Diplomatic Focşani	25	9	6	10	30-29	33 (-3)
12. Juventus Bucureşti	25	9	6	10	28-32	33 (-3)
13. Dunărea Galaţi	25	10	2	13	24-40	32 (-4)
14. Petrolul Moineşti	25	9	4	12	22-33	31 (-8)
15. Poiana Cîmpina	25	9	2	14	26-33	29 (-7)
16. Precizia Săcele	25	6	9	10	24-28	27 (-9)
17. Gloria Buzău	25	3	5	17	15-47	14 (-22)
18. Chindia Tîrgovişte	25	3	3	19	14-55	12 (-27)

Etapa viitoare

Etapa a XXVI-a miercuri, 5 aprilie: Metrom ICIM Braşov - Dacia Piteşti (2-1); Laminorul Roman - Callatis Mangalia (0-2); Midia Năvodari - "Poli" Iaşi (2-0); Juventus Bucureşti - Gloria Buzău (1-1); Diplomatic Focşani - Dunărea Galaţi (0-0); Sportul studenţesc - Tractorul Braşov (0-1); Precizia Săcele - Foresta Fălticeni (0-2); Poiana Cîmpina - Chindia Tîrgovişte (0-1); Cimentul Fieni - Petrolul Moineşti (0-1)

Seria a II-a

Rezultate

FC Drobeta Tr. Severin - UTA 3-1, Chimica Tîrnăveni - Minerul Motru 3-1, UM Timişoara - Gaz metan Mediaş 0-0, FCM Rm. Vîlcea - Olimpia Satu Mare 2-2, Electro Bere Craiova - Corvinul Hunedoara 1-0, Apulum Alba Iulia - Jiul Petroşani 1-1, ASA Tg. Mureş - FC Inter Sibiu 0-3, "U" Cluj - ARO Cîmpulung 0-1, FC Bihor Oradea - "Poli" Timişoara 1-1.

Clasamente

1. Gaz metan Mediaş	25	16	6	3	39-14	54(+18)
2. ARO Cîmpulung	25	15	3	7	37-16	48(+9)
3. Corvinul Hunedoara	25	14	3	8	40-20	45(+9)
4. Drobeta Tr. Severin	25	14	3	8	41-26	45(+6)
5. UT Arad	25	12	3	10	34-25	39(+3)
6. Apulum Alba Iulia	25	11	4	10	40-32	37(-2)
7. UM Timişoara	25	9	9	7	42-35	36(0)
8. FC Inter Sibiu	25	11	3	11	31-34	36(0)
9. Electro Bere Craiova	25	11	2	12	36-40	35(-4)
10. Jiul Petroşani	25	10	5	11	23-32	35(-4)
11. ASA Tg. Mureş	25	9	5	11	31-34	32(-7)
12. Olimpia Satu Mare	25	8	7	10	25-23	31(-5)
12. FCM Rm. Vîlcea	25	8	7	10	28-27	31(-5)
14. Chimica Tîrnăveni	25	9	3	13	26-41	30(-6)
15. "Poli" Timişoara	25	8	5	12	38-44	29(-10)
16. FC Bihor	25	6	9	10	20-41	27(-12)
17."U" Cluj Napoca	25	6	5	14	25-46	23(-16)
18. Minerul Motru	25	5	4	16	25-51	19(-17)

Etapa viitoare

Etapa viitoare, miercuri, 5 aprilie: Gaz metan Mediaş - FC Drobeta (1-1), UTA - Electro Bere Craiova (1-2), Corvinul Hunedoara - ASA Tg. Mureş (1-0), Flacăra Rm. Vîlcea - Chimica Tîrnăveni (1-2), Minerul Motru - UM Timişoara (1-4), Jiul Petroşani - "U" Cluj (0-2), **Inter Sibiu - Apulum Alba Iulia (0-2),** Olimpia Satu Mare - "Poli" Timişoara (0-0) ARO Cîmpulung - FC Bihor (3-0).

Baschet / divizia B (tineret)

Medieşenii şi-au luat revanşa

CSŞ Felam Mediaş - CSŞ Sibiu 81-55 (38-16)

Anunţată ca un interesant derby local, partida dintre CSŞ Felam Mediaş şi CSŞ Sibiu nu s-a ridicat, practic, la acest nivel, dovadă fiind şi diferenţa mare de scor înregistrată la finele partidei, 26 de puncte.

Partida a început în nota de dominare a gazdelor care, practicând un joc tactic, bine pus la punct, au marcat 17 puncte în doar primele 3 minute ale jocului, în timp ce oaspeţii, nu au reuşit să marcheze nici un punct.

În partea a doua a întâlnirii, sibienii nu dau semne de reviriment, lăsând echipa gazdă să se distanţeze, până la fluierul final al partidei, la 26 de puncte.

"Este o victorie muncită a băieţilor mei. Am câştigat meritat şi am dovedit, dacă mai era nevoie, că înfrângerea de la Sibiu a fost doar un accident", ne-a declarat antrenorul Octavian Şerban.

S-au remarcat: Radu Bogdan (29 p), Agapie (21 p), Nicoară şi Teleabă (câte 15 p). **Marius IONESCU**

Handbal / divizia A (m)

"Metalurgiştii" i-au bătut măr pe "furnalişti"

CSM Reşiţa - Sometra Copşa Mică 36-25 (18-14)

Rezultatul înregistrat, sâmbăta trecută, de "furnaliştii" de la Sometra nu reflectă nici pe departe situaţia care a fost pe teren în partida cu CSM Reşiţa.

Deşi copşenii au plecat la Reşiţa fără 4 componenţi de bază, Cunţan, Ignat, Nistor şi Vătafu, toţi accidentaţi, ei sperau ca, totuşi, să facă un meci frumos şi chiar să câştige întâlnirea. Acest obiectiv a rămas în picioare până în minutul 13 când elevii antrenorului Viorel Răpciugă conduceau la un punct diferenţă, 7-6. Gazdele, ameninţate serios cu retrogradarea, au început din acel moment să practice un joc care a diferit întru-totul de handbal, împărţind pumni şi palme! O parte din vină au avut-o şi arbitrii întâlnirii care au scăpat din mână jocul. După partidă, Băcilă şi Luca au necesitat intervenţia medicului echipei copşene, datorită loviturilor primite în timpul meciului.

"Nu mă deranjează că am pierdut, deoarece am mers la Reşiţa cu gândul de a juca frumos. Mă deranjează însă arbitrajul părtinitor la care am fost supuşi şi diferenţa mare de pe tabelă, înregistrată la finele partidei", ne-a declarat antrenorul Sometrei, Viorel Răpciugă. **M. IONESCU**

Volei / Div. B

O păcăleală... benefică pentru sibience

CSŞ ASTRAL - CSM LPS Oradea 3-0

Este o tradiţie, deja, ca 1 aprilie să fie ziua păcălelilor. Prietenii îşi fac glume între ei, pentru unii fiind o zi palpitantă, iar pentru alţii un adevărat calvar. Se pare însă că aceasta tinde să devină un obicei şi în sport. Sâmbătă, CSŞ Astral trebuia să joace ultimul meci din retur în compania echipei CSM LPS Bihor Oradea. Gazdele porneau ca favorite, aflându-se pe primul loc în această serie şi fiind deja calificată, la turneul final. Echipa orădeană a anunţat, în ultimul moment că nu se va prezenta, astfel încât sibiencele au câştigat la masa verde cu 3-0. Pentru publicul venit, sâmbătă, la "Transilvania", echipa CSŞ ASTRAL a dorit să joace; şi ca urmare, fetele au alcătuit două echipe: I - Mihaela Hoţoi, Claudia Ţopală, Ioana Stănescu, Săndiţa Pascal, Cristina Barbur, Oana Cintean; II - Camelia Mălăescu, Arina Radu, Raluca Popescu, Teodora Popagă, Dana Militaru, Cosmina Strâmbei. Spectatorii, deşi puţin numeroşi, au apreciat gestul şi au urmărit "meciul" până la final, în care "echipa" I s-a impus cu 2-1.

CSŞ Astral se află pe primul loc şi priveşte încrezătoare spre turneul final. Marţi, 4 aprilie, la Federaţia Română de Volei se va stabili locul desfăşurării turneului final.

Mădălina MĂNESCU

Rugby / Cupa României

Sibienii s-au calificat în semifinale

CSM Kirschbaum - Precizia Săcele 41-12 (19-9)

urmare din pag. 1

Jocul a fost unul spectaculos, pe o vreme ce a alternat soarele cu picăturile de ploaie. Pentru CSM Kirschbaum au punctat Borcan (două eseuri), Ciulei (eseu), Oprişor (eseu), Laurenţiu Micu (eseu) şi Apostol (două lovituri de pedeapsă şi 5 transformări).

"Sunt mulţumit de jocul prestat de întreaga echipă. Mă bucură faptul că ne-am calificat în semifinale, unde vom întâlni pe Universitatea Remin Baia Mare, la o dată care va fi stabilită ulterior. Nu ascund faptul că ne-am fixat ca obiectiv calificarea în finală", afirma, după partidă, antrenorul sibian Petre Suciu.

Celelalte rezultate ale sferturilor de finală, desfăşurate sâmbătă, sunt "U" Remin Baia Mare - "U" Cluj 20-14, Steaua - "Poli" Iaşi 16-18 şi Dinamo - Farul 22-18. În cealaltă semifinală se vor afla faţă în faţă Dinamo şi "Poli" Iaşi.

Fotbal. Divizia D

Lidera topului înregistrează a doua înfrângere

✶ **Telecom - Carpaţi Mecanica 3-1 (0-1).** Numerosul public prezent în tribuna stadionului sibian Voinţa, a fost martorul unei confruntări de slabă calitate, presărată cu multiple deficienţe ale ambelor combatante, câteva impardonabile greşeli personale ale unor beligeranţi şi o gravă eroare de arbitraj, trei din ele dovedindu-se hotărâtoare în stabilirea rezultatului final. Deşi a evoluat, mult timp, fără aplomb, stereotip şi haotic, lidera autoritară a clasamentului a deschis prima scorul, prin I. Tomiţ, care în minutul 5 a transformat cu siguranţă lovitura de la 11 m, corect acordată pentru un fault săvârşit asupra lui Harvici. Ambiţioşi, bine pregătiţi şi mai pragmatici, sibienii echilibrează partida, dar în pofida unei dominări insistente, soldate cu 6 cornere, nu reuşesc egalarea, cu toate că în min. 24 G. Condrat a fost aproape de realizarea ei, portarul advers opunându-se printr-un temerar plonjon la picioare, echipa din Mârşa irosind la rândul ei, două bune situaţii de a se desprinde prin C. Roată şi M. Cuc. La cinci minute după pauză, gazdele beneficiază de un penalty, transformat cu nonşalanţă de A. Aron. În min. 78, C. Baltag, încoltit de un adversar, trimite neglijent la propriul portar, E. Urean întârzie nepermis degajarea, apoi şutează exact în picioarele lui Condrat, care din careul mic trimite elegant balonul în plasă. Peste 6 minute oaspeţii egalează perfect regulamentar, dar centralul anulează golul, la semnalizarea eronată a liniorului" I. Hadăr. În minutul următor cel mai activ jucător al telefoniştilor sibieni, A. Aron, amendează prompt a doua imensă gafă a goalkeeperului din faţă, stabilind scorul final, deşi vizitatorii ieşiţi în trombă la atac, ratează două rarisime ocazii prin I. Ionuţ şi Buneiu. Raport de cornere, 9-6 în favoarea învingătorilor, de la care am reţinut evoluţiile constant bune ale lui A. Aron, V. Vlad, D. Iancu, S. Popa şi C. Gheorghe, din trupa antrenată de C. Barbu, note de trecere obţinând doar I. Ioniţ, C. Baltag, C. Roată şi A. Stoica.

Inconsecventă şi cu greşeli prestaţia brigăzii sibiene de arbitraj, alcătuită din centralul M. Manea, cu asistenţii I. Hadăr şi I. Florea.

✶ **C.S. Incstar - Construcţii 5-0 (4-0).** Victorie categorică şi confortabilă a unsprezecelui din Agnita, care în special în prima repriză, a controlat cu totală autoritate ostilităţile. Autorii golurilor: M. Părău (min. 10), M. Alexandru (min. 17), C. Olin (min. 20), C. Ţăruş (min. 43) şi P. Roşca (min. 82).

✶ **CFR Retezat PIM - Romanofir 2-2 (1-2).** Întrecere de bună valoare, cu numeroase şarje de atac la cele două buturi, încheiată cu o echitabilă remiză, după ce oaspeţii au condus de două ori pe tabela de scor. Au punctat A. Nastalin (min. 35), şi V. Armenean (min. 53) în contul gazdelor, A. Covaci (min. 30) şi A. Petru (min. 41) pentru tălmăceni.

✶ **Sevişul - Textila 1-0 (0-0).** După o primă repriză albă şi sensibil echilibrată, şelimbărenii s-au desprins în învingători graţie golului reuşit în minutul 79, de F. Oltean.

✶ **Sparta - Geromed 0-1 (0-1).** Tradiţionalul derbi medieşean a revenit surprinzător formaţiei vizitatoare, datorită golului marcatde O. Kozac (12).

✶ **Record - Viitorul Târnava 3-0 (2-0).** Biruinţă scontată şi meritată a medieşenilor obţinută în urma golurilor înscrise de D. Aspricioiu (6), Ferenţ Popescu (44), A. Maier (89).

✶ **Unirea - Viitorul Bazna 3-0.** Echipa oaspete nu s-a prezentat la Ocna Sibiului. **(V.M.)**

CLASAMENTUL

1. Carpaţi Mecanica M.	20	15	3	2	81-20	48
2. Sparta Mediaş	20	13	4	3	42-14	43
3. C.S. Incstar Agnita	19	12	5	2	49-19	41
4. Geromed Mediaş	19	10	6	3	32-17	36
5. Telecom Sibiu	19	10	4	5	51-36	34
6. Sevişul Şelimbăr	20	9	4	7	46-36	31
7. Record Mediaş	19	8	6	5	35-24	30
8. Romanofir Tălmaciu	20	6	5	9	31-30	23
9. Construcţii Sibiu	20	6	5	9	27-50	23
10. Textila Cisnădie	20	6	4	10	23-34	22
11. A.S.A. Sibiu	19	5	6	8	34-39	21
12. CFR Retezat PIM	20	4	3	13	39-48	15
13. Viitorul Târnava	19	4	3	12	14-48	15
14. Unirea Ocna Sibiului	20	4	2	14	22-63	14
15. Viitorul Bazna	20	4	2	14	14-62	14

Fotbal în Europa

Anglia - etapa a a XXXI-a

Manchester United - West Ham United 7-1 (3-1). Au marcat: Scholes '24, '51, '62 (p), Irwin '26, Cole '45, Beckham '66, Solskjaer '73 / Wanchope '11.

Leeds United - Chelsea Londra 0-1 (0-0). A marcat: Harley '62.

Coventry City - Liverpool 0-3 (0-2). Au marcat: Owen '23, '38, Heskey '78.

Wimbledon - Arsenal Londra 1-3 (1-2). Au marcat: Lund '12 / Kanu '33, '41, Henry '89 (p).

Everton - Watford 4-2 (3-1). Au marcat: M. Hughes '18, Moore '30, '36, S.Hughes '86 / Smart '35, Hyde '80.

Newcastle United - Bradford 2-0 (1-0). Au marcat: Speeds '7, Shearer '89.

Southampton - Sunderland 1-2 (0-1). Au marcat: Le Tissier '89 (p) /Quinn '7, Phillips '86 (p).

Germania - etapa a XXVII-a

SC Freiburg - SPVGG Unterhaching 4-3 (1-1). Au marcat: Sellimi '5 (p), Kobiashvili '50, Baya '61, Ramdane '77 / Breitenreiter '42, '71, Seitz '65.

SSV Ulm - MSV Duisburg 0-3 (2-0). Au marcat: Beierle '33, Hirsch '38, Spies '76.

Borussia Dortmund - Hamburg SV 0-1 (0-0). A marcat: Praeger '79.

Eintracht Frankfurt - Bielefeld 2-1 (1-0). Au marcat: Zampach '39, Schur '73 / Weissenberger '60.

Hertha Berlin - Schalke 04 2-1 (1-1). Au marcat: Alves '16, Preetz '52 / Sand '45.

VFL Wolfsburg - Bayern München 1-1 (0-1). Au marcat: Juskowiak '60 / Jancker '28.

TSV München 1860 - Bayer Leverkusen 1-2 (0-0). Au marcat: Schroth '55 / Rink '46, Kirsten '52.

Italia - etapa a XXVIII-a

Inter - Reggina 1-1 (1-0)

Fiorentina - Bologna 2-2 (1-1). Au marcat: Batistuta '38, '88 / Signori '12, Andersson '57.

Juventus Torino - Lazio Roma 0 - 1 (0-0). A marcat: - / Simeone '67.

Perugia - Torino 1-0 (1-0). A marcat: Amoruso '21.

Verona - Piacenza 1-0 (0-0). A marcat: Brocchi '68.

Roma - Udinese 1-1 (1-0). Au marcat: Nakata '38 / Sosa '51.

Venezia - Lecce 0-0

Bari - Cagliari 1-0 (1-0). A marcat: D. Andersson '22 (p).

Portugalia - etapa a XXVIII-a

Vitoria Setubal - Boavista Porto 2-1 (1-0). Au marcat: Mamede '3, Helio '90 (p) / Demetrios '83.

Benfica Lisabona - FC Porto 1-0 (0-0) A marcat: Sabry '67.

Santa Clara - Alverca 4-3 (2-1). Au marcat: Ricardo Sousa '30,'35, George '54, Prokopenko '75 (p) / Rui Borges '27 '69, Duda '90.

Belgia - etapa a XXIX -a

GB Anvers - La Gantoise 2 - 0
Lokeren - Genk 1 - 2
FC Bruges - Charleroi 3 - 1
Lommel - Mouscron 0 - 4
Lierse - Beveren 1 - 3
SC Anderlecht Bruxelles - FC Malines 5 - 0.
Alost - Westerl 1 - 1

Olanda - etapa a XXVIII-a

FC Den Bosch - Willem II Tilburg 1 - 1
Heerenveen - NEC Nimegue 1 - 0
Roda JC Kerkrade - Ajax Amsterdam 3 - 0
De Graafschap - Fortuna Sittard 1 - 0
PSV Eindhoven - AZ'67 Alkmaar 5 - 1
MVV Maastricht - Vitesse Arnhem 0 - 2.

Luni, 3 aprilie

12.00 Surprize, surprize... (r)
14.00 Jurnal
14.15 TVR Craiova
15.00 Pro Patria
16.00 Emisiune în limba maghiară
17.30 Agenţia de plasare
18.10 Corect!
18.15 Blossom (s)
18.40 Bine şi rău (s)
19.05 Avampremieră. Ştiri
19.10 Sunset Beach (s)
20.00 Jurnal. Sport. Meteo
20.55 Justiţie militară (s)
21.45 Cu ochii'n 4
22.15 Cazuri ciudate (s)
23.05 Jurnalul de noapte
23.20 Recurs la morală
00.05 Marele jazz

Marţi, 4 aprilie

07.00 Matinal naţional
09.00 TVR Iaşi
10.00 Bun şi rău (s/r)
10.30 Puncte cardinale
10.50 Drumul spre Europa
11.00 TVR Cluj-Napoca
12.05 Justiţie militară (s/r)
12.55 TVR Timişoara
14.00 Jurnal
14.15 CiberFan. Lumea PC
14.30 Repere sacre
15.00 Oameni ca noi
15.30 Convieţuiri... sub aripa muzei
16.00 Emisiune în limba maghiară
17.00 Dor
17.30 Scuzaţi! Pardon! Mersi!
18.10 Corect!
18.15 Blossom (s)
18.40 Bine şi rău (s)
19.05 Avampremieră Ştiri
19.10 Sunset Beach (s)
20.00 Jurnal. Sport. Meteo
20.55 Telecinemateca: Maria, Regina Scoţiei (dramă Anglia 1971)
23.00 Nu trageţi!
23.15 Jurnalul de noapte
23.30 A-Facerea
00.15 7 Arte
01.00 Studioul şlagărelor

Miercuri, 5 aprilie

07.00 Matinal naţiona
09.00 TVR Iaşi
10.00 Bine şi rău (s/r)
10.30 Agenţia de plasare (r)
11.00 TVR Cluj-Napoca
12.00 Punct ochit (r)
13.00 TVR Timişoara
14.00 Jurnal
14.15 CiberFan. Lumea Internet
14.30 Evrika!
15.00 Retrospectivă sportivă
16.00 Ecoturism
16.30 Medicina pentru toţi
16.55 Fotbal: Astra Ploieşti - Steaua Bucureşti (d)
19.05 Avampremieră Ştiri
19.10 Sunset Beach (s)
20.00 Jurnal. Sport. Meteo
20.55 Banii care ucid (dramă Germania 1994)
22.35 Jurnalul de noapte
22.55 Lumea dansului
23.55 Caf) Corso

Joi, 6 aprilie

07.00 Matinal naţional
09.00 TVR Iaşi
10.00 Fotbal (rez)
10.25 Impas în doi (r)
11.05 TVR Cluj-Napoca
12.05 Tezaur folcloric (r)
12.55 TVR Timişoara
14.00 Jurnal
14.15 CiberFan. Comunicaţii
14.30 Destinul unei naţiuni
15.00 Convieţuiri (mag.)
16.00 Pentru dvs., Doamnă!
17.00 La telefon muzica populară
17.30 Casa mea
18.10 Corect!
18.15 Blossom (s)
18.40 Bine şi rău (s)
19.05 Avampremieră. Ştiri
19.10 Sunset Beach (s)
20.00 Jurnal. Sport. Meteo
20.55 Bâlciul deşertăciunilor (s)
21.50 Reflecţii rutiere
22.00 Memorialul durerii
23.00 Jurnalul de noapte
23.15 Punct ochit
00.15 Rock la miezul nopţii

Vineri, 7 aprilie

07.00 Matinal naţional
09.00 TVR Iaşi
10.05 Bine şi rău (s/r)
10.35 Casa mea (r)11.00 TVR Cluj-Napoca
12.05 Bâlciul deşertăciunilor (s/r)
12.55 TVR Timişoara
14.00 Jurnal
14.15 CiberFan
14.30 Tribuna partidelor parlamentare
15.00 Emisiune în limba germană
15.55 Fotbal: Rocar Bucureşti - F.C. Naţional (d)
18.00 Corect!
18.15 Blossom (s)
18.40 Bine şi rău(s)
19.05 Avampremieră Ştiri
19.10 Sunset Beach (s)
20.00 Jurnal. Sport. Meteo
20.55 Omul de nicăieri (s)
21.45 Culise
22.30 Jurnalul de noapte
22.45 Spaţiul virtual: Totul trebuie să dispară (f. SF SUA '93)

Ronaldo va fi tată: de băiat sau fată?

Băiat sau fată? Şi unde se va naşte? Ziariştii scormonesc după amănunte. Vor să afle ce sex va avea copilul, cum o să-l cheme, unde se va naşte, vor să ştie de pe acum ce va mânca şi cu ce scutece va fi îmbrăcat, vor totul. Presa din Peninsulă bate monedă pe faptul că Milene Dominques, soţia starului brazilian, va naşte la Milano, însă preşedintele federaţiei olandeze a sărit ca ars, susţinând că evenimentul se va produce la Eindhoven, unde s-a lansat Ronaldo. Preşedintele federaţiei spaniole e de altă părere: "Copilul celui mai mare fotbalist din lume se va naşte la Barcelona. Aici a devenit Ronaldo un fenomen". "Copilul lui Ronaldo se va naşte la Rio, vă garantez! Aici s-a născut Ronaldo, e oraşul pe care-l adoră", a replicat apoi Ricardo Teixeira, şeful federaţiei braziliene. Ba nu, nici Olanda, nici Brazilia nu-l vor adopta pe micuţul Ronaldo junior (nimeni nu aşteaptă o fată, lumea fotbalului se gândeşte numai la un Ronaldo micuţ, cu ghete şi tricou), ci Milano, e convins Nizzola, preşedintele federaţiei peninsulare.

Cum se vede, micuţul are soarta bătută în cuie de pe acum. El e, deja, un produs publicitar. Ziarele bat câmpii despre copiii impresarilor de azi, care vor negocia viitoarele contracte pentru micuţul "extraterestru".

Va bea lapte "Parmalat", ca şi copiii lui Amoroso şi Leonardo, fiindcă Ronaldo are contract cu imperiul lui Tanzi, va fi îmbrăcat de Nike şi tot tacâmul. Tot ce îşi doreşte acum atacantul lui Inter e ca familia sa să nu fie hăituită de hoardele de paparazzi: "Trebuie să-i asigur micuţului o viaţă normală, nu vreau ca imaginea mea să-l afecteze cumva. Nu avem preferinţe asupra sexului, dar dacă va fi băiat, va juca fotbal. Iar când o să-i crească părul, o să-l radem în cap, ca să semene cu mine". Prima care va avea grijă de noua familie va fi Lucia, soacra lui Ronnie, aflată acum în al 9-lea cer: "Toate virginele rămân gravide într-o zi. Fata mea a spus că e virgină în perioada în care l-a cunoscut pe Ronaldo şi aşa era".

Şi SIDA poate fi învinsă...

Era 14 ianuarie 1998, după un meci din Liga peruană de fotbal. Cu mine triste, preşedintele clubului Universitario de Lima, antrenorul Osvaldo Piazza şi medicul Jorge Alva l-au rugat pe brazilianul Jose Eduardo Esidio să mai rămână puţin în vestiar, după plecarea colegilor. "Uite ce e, Esidio. Nu putem să ne ascundem, suntem bărbaţi, nu? Ultimele analize efectuate au arătat că eşti purtător de HIV. Situaţia ta este destul de complicată, aşa că nu ştim dacă mai poţi rămâne la noi. Singura soluţie este să te întorci la tine în ţară şi, dacă vrei, vom spune că ai plecat deoarece tatăl tău era grav bolnav". Atunci a simţit că pământul îi fuge de sub picioare. Devenise primul fotbalist profesionist din lume bolnav de SIDA. S-a decis să fie primul care o învinge.

Fusese coleg cu Roberto Carlos la Uniao San Joao şi ajunsese în Peru la 27 de ani, la Universitario, o echipă puternică.

Cum s-a aflat însă de boală, cineva "de bine" l-a "turnat" la "Globo de Brasil", o televiziune din ţara natală şi zvonul a străbătut lumea de la un capăt la altul. Cum a aflat, Adao, tatăl său, s-a îmbolnăvit şi a murit în opt zile, de inimă rea. Din partea FIFA, Eduardo de Luca a declarat că "nu văd nici o problemă. Esidio poate juca pentru că nici un regulament nu-l poate împiedica". Oblitas, antrenorul de atunci al naţionalei peruane, a avut altă părere. "Să nu fim ipocriţi. Eu, unul, sincer, nu aş avea curajul să sar cot la cot cu el într-un duel aerian".

În ciuda tuturor problemelor, Peru l-a primit cu braţele deschise. Înaintea jocului cu Sporting Cristal, când a revenit pe teren după un tratament, toţi adversarii au venit şi l-au îmbrăţişat. Astăzi este aplaudat peste tot. Spune că unii apărători adverşi îi mai "amintesc", din când în când, că este bolnav de SIDA pentru a-l provoca, dar nu aude nimic. Sau se face că nu aude nimic. În 1998, a fost ales cel mai bun jucător străin din campionatul peruan. Semn că cea mai temută boală a omenirii nu reuşise să-l doboare. Pe 12 februarie 1999, a mai învins, încă o dată SIDA, căsătorindu-se cu Soraia şi marcând, probabil, cel mai frumos gol al vieţii. "Magic" Johnson pare că nu mai e singur.

Cupele europene la fotbal

Liga Campionilor

În această săptămână se vor desfăşura partidele din sferturile de finală ale celei mai importante competiţii continentale rezervate cluburilor. După un adevărat maraton fotbalistic, la care au participat cele mai puternice formaţii europene, în lupta pentru trofeul mult râvnit au mai rămas 8 combatante: două din Anglia, trei din Spania, câte una din Germania, Italia şi Portugalia. De remarcat slaba prestaţie a echipelor italiene, care au ieşit, una câte una, din competiţie, doar Lazio reuşind să se menţină în top. La polul opus se situează formaţiile spaniole, care au acces în grup în această fază.

Dar iată programul partidelor (4-5 04 şi 18-19 04):

Chelsea - Barcelona
Valencia - Lazio
Real Madrid - Manchester United
FC Porto - Bayern München

Este greu de dat nişte pronosticuri, întâlnirile anunţându-se a fi foarte echilibrate, poate cu excepţia celei dintre Porto şi Bayern, în care nemţii pornesc favoriţi.

Cupa UEFA

Aici s-a ajuns în faza semifinalelor, din puzderia de echipe care luau startul astă toamnă cu speranţe şi vise de mărire mai rămânând doar patru: două din Anglia, câte una din Franţa şi Turcia. Surprinzător, lipsesc formaţiile italiene, germane, spaniole, care în anii precedenţi îşi luau partea leului, în schimb, absolut surprinzător, au răzbit Galatasaray şi Lens, echipe bunicele, dar nu de cel mai înalt nivel internaţional.

Iată programul (6 şi 20 04):

Galatasaray - Leeds United
Arsenal - Lens

Aici este previzibilă o finală englezească, deşi, având doi români între turci, nu ne-ar părea rău să-i vedem pe Popescu şi Hagi în ultimul act.

Se bucură de mare căutare, în zilele noastre, femeile cu muşchi. Aşa se explică proliferarea concursurilor de tot felul, în care "sexul slab" se sileşte să demonstreze ...contrariul...

Pagină realizată de N. I. DOBRA

Brazilianul Roberto Carlos - "fundaşul de fier" al Realului Madrid

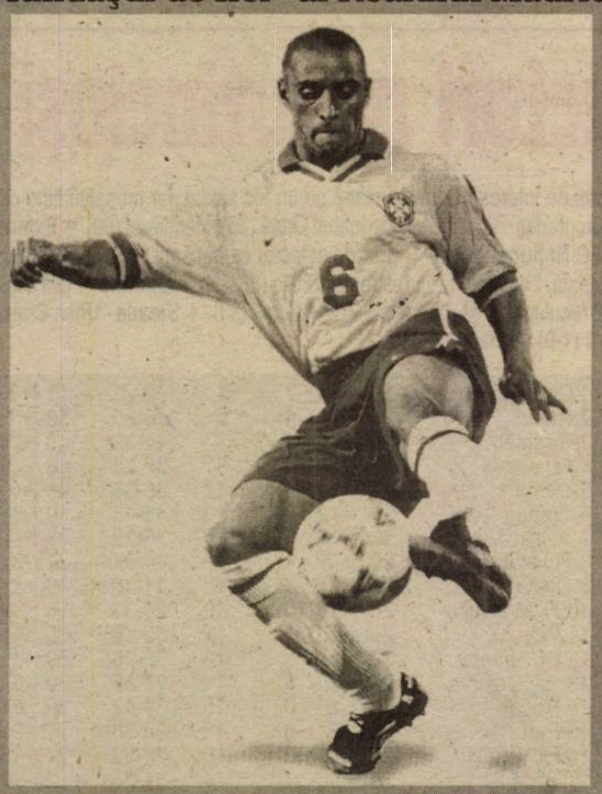

Eddie Irvine: „Cu damele nu trebuie să fii mereu amabil"

Eddie Irvine. Un personaj al cărui succes în faţa reprezentantelor sexului frumos este la fel de cunoscut precum stilul de pilotaj din Formula 1.

Despre cum şi-a clădit imaginea de playboy al Formulei 1, Irvine a afirmat, recent, într-un interviu acordat unei reviste dedicate femeilor: "Cu damele nu trebuie să fii mereu amabil. Trebuie să le tai macaroana, căci altfel ţi se suie în cap. Dacă o femeie te lasă să treci peste cuvântul ei, atunci fă-o fără ezitare, pentru că aşa vei reuşi să o stăpâneşti".

Viaţa sa amoroasă, la 33 de ani, este una extrem de agitată. Sunt celebre de mult petrecerile pe care pilotul le dă după fiecare cursă pe care o câştigă, distracţii la care, în primul rând, invită cât mai multe femei. Iar condiţia esenţială ca acestea să aibă acces la distracţie este ca ele să fie cât mai frumoase. După Marele Premiu al Italiei, Edmund (aşa cum este trecut în actele oficiale) le-a mai şocat o dată pe cele înnebunite după el: "Muierile vor să fie tratate cât mai vulgar, precum un rahat. Merită, uneori, să primească câte un şut în fund!" Sonia Suter, sora şi managerul lui Eddie, a spus despre Irvine: "Niciodată, dar absolut niciodată, nu recomand femeilor să aibă de-a face cu un pilot de Formula 1, căci nu are cum să fie statornic într-o relaţie amoroasă, atâta timp cât este înconjurat de foarte multe fete frumoase. Sunt cei mai dezastruoşi oameni cu care poţi avea o aventură romantică".

Sonia, care este totodată şi fizioterapeutul lui Eddie, spune despre fratele ei: "El este, şi asta o ştiu cel mai bine, foarte atractiv pentru femei, dar le şi iubeşte cu aceeaşi patimă. Îl înţeleg foarte bine de ce face aşa".

Prietenii spun despre nord-irlandez că este extrem de ataşat de familia sa şi, cu toate acestea, nu se debarasează de cinismul afişat într-o relaţie cu o persoană de sex feminin. Despre ultima sa relaţie, de mai lungă durată, Eddie a declarat: "Cea din urmă combinaţie a mea a fost în Italia, în urmă cu ceva mai mult de un an. Fata aceea era iubita mea oficială... cineva pe care să o iau cu mine la dineuri. Înţelegi dacă eşti prietenul meu".

Unul din mecanicii care cândva a lucrat cu Eddie Irvine a spus: "Pe la boxele echipelor circula o glumă. Ce fel de om poate seduce o femeie fără ca măcar să-i zâmbească? Răspunsul: Un irlandez arătos ce posedă un yacht superb, jet-sky, elicopter personal, 24 milioane de dolari în bancă şi un garaj plin de maşini sport luxoase", Irvine a creat stupoare pe plan mondial atunci când a spus despre Claudia Schiffer, una din cele mai frumoase fotomodele din lume: "M-a dezamăgit când am întâlnit-o. Este grasă şi urâtă ca un porc". În schimb s-a declarat atras de Karen Mulder: "Este uimitoare, superbă. Am cunoscut-o la o întrunire de caritate şi era strălucitoare. O femeie atât de dulce rar am văzut".

Fotbal, Divizia C, seria a V-a

Brumar i-a lăsat pe "mineri" în... ceaţă

Minerul Prelcom Horezu - Danco Şoimii Sibiu 0-1 (0-0)

Chiar dacă jocul prestat de sibieni, ieri, la Horezu, nu a fost în măsură să bucure, lucrul acesta a fost uitat, cel puţin la finele partidei, când graţie invenţiei din a doua parte a secolului XX, telefonia mobilă, s-a aflat că, la Victoria, "pandurii" au pierdut în faţa echipei pregătite de Marian Mărgărit şi Nicolae Laurenţiu.

În urma acestor rezultate, "soimii" au luat un avans de 3 puncte la "adevăr" faţă de echipa din Tg. Jiu, chiar dacă, în clasament, datorită unui golaveraj inferior al sibienilor, în frunte situaţia rămâne neschimbată.

Marian Popa, "uns", pentru prima oară, căpitan de echipă, deşi abia în septembrie împlineşte 20 de ani, iroseşte prima ocazie a partidei în minutul 3. La cealaltă poartă, I. Popa, în minutul 29, reia pe lângă. Stanciu (25) în remarcă pe portarul Chiriţoiu. Până la pauză nu am mai notat nici o ocazie de gol, astfel că, după primele 45 de minute, tabela de scor era nemişcată.

În partea secundă acţiunile gazdelor devin mai frecvente. Ratează pe rând, Ciuteanu (51), apoi Palade, peste două minute, atacantul gazdelor reluând prin foarfecă de la circa 11-12 metri, însă portarul Pampea scoate de la vinclu. La cealaltă poartă, Tara nu îl poate învinge pe Chiriţoiu (60). Peste 5 minute, Palade reia din 6 metri, pe lângă. Vine însă minutul 75 când **Răzvan Brumar** înscrie singurul gol al partidei, reluând în poartă de la limita careului mic.

Minerul: Chiriţoiu - P. Grigore, Bărbuţ, Ilinca, Zimţea - P. Bogdan, Dumitrescu, Ciuteanu, I. Popa - Nica, Palade.

Danco Şoimii: Pampea - Ciucă, Floare, I. Mărginean, Budescu, M. Popa - Scridon (56, Marinac), Ciobanu, Brumar - Stanciu (34, Tara), Ad. Petre (67, Panait).

Arbitru: V. Bratu (Slobozia). Asistenţi: V. Vezan şi I. Marina (ambii Alba Iulia). Cartonaşe galbene: Nica (54), Ciuteanu (65), Ilinca (77)/ Stanciu (33), I. Mărginean (66), Tara (78).

Vom reveni în ziarul "Tribuna".

Ovidiu BOICA

Fotbal, Divizia C, seria a V-a

O nouă înfrângere "acasă"!

CS Universitatea Sibiu - Nitramonia Făgăraş 1-2 (0-1)

"Studenţii" sibieni nu au depăşit nici ieri pasa proastă în care se află, în partida disputată pe teren propriu cu Nitramonia. Scorul înregistrat la finalul partidei reflectă fidel situaţia din teren. Dacă nu am fi ştiut că pe gazon se înfruntă două divizionare C, cu siguranţă am fi crezut că asistăm la o partidă de divizia D sau chiar mai inferioară.

Cele două combatante au practicat un joc anapoda încă din primele minute ale partidei. În minutul 26, Marcu pasează la Forgacs, care intră în careu şi şutează la mare distanţă de poarta adversă. Peste 10 minute, Avram atinge cu mâna mingea în propriul careu, iar arbitrul partidei arată punctul cu var. **Marian Ganea** îl execută pe Palenscar şi scorul devine 0-1. Acest lucru toarnă plumb în ghetele sibienilor cărora nu le mai reuşeşte nimic. Totuşi, Marcu, în minutele 38 şi 40, îl încearcă pe portarul advers, însă fără a-i crea mari probleme. După pauză, arbitrul dictează, în minutul 47 penalti, la un contact Iliaş - Marcu şi **Forgacs** restabileşte egalitatea.

Rezultatul final va fi stabilit cu 5 minute înainte de final de **Rizea,** astfel că "studenţii" sibieni se adâncesc şi mai mult în mlaştina clasamentului seriei a V-a.

Universitatea: Palencsar - Morar, Avram, Gherase, D. Mureşan (75 Gănuci, - Damian, R. Mureşan, Farcaş (47 Corfar), Budăi - Forgacs, Marcu.

Nitramonia: Airoaie - Gabor, Rizea, Săndughie, Fătu - Mălinaş, Iliaş, D. Ganea, M. Ganea - Foantă (75, Vrânceanu), Burlacu.

Marius IONESCU

Rezultate

Seria C5

Universitatea Sibiu - Nitramonia Făgăraş 1-2, FC Sf. Gheorghe - AS Curtea de Argeş 1-1, Oltchim Rm. Vîlcea 0- Gilortul Tg. Cărbuneşti 4-0, **Minerul Prelcon Horezu - Danco Şoimii Sibiu 0-1,** Rapid Energia Braşov - Petrolul Ţicleni 2-1, Viromet Victoria - Pandurii Tg. Jiu 2-0, Petrolul Stoina - Romradiatoare Braşov 1-1, Minerul Mătăsari - Textila Prejmer 3-0 (masa verde), Forestierul Stîlpeni - Petrolul Drăgăşani 1-1.

Clasamente

1. Pandurii Tg. Jiu	25	20	1	4	62-24	61(+22)
2. Danco Şoimii Sibiu	**25**	**20**	**1**	**4**	**57-21**	**61(+25)**
3. Minerul Mătăsari	25	13	1	11	41-29	40(+1)
4. Viromet Victoria	25	13	1	11	39-32	40(+1)
5. AS Curtea de Argeş	25	11	6	8	36-28	39(+3)
6. FC Sf. Gheorghe	25	11	4	10	39-33	37(+1)
7. Petrolul Ţicleni	25	11	3	11	38-36	36(0)
8. Textila Prejmer	25	10	4	11	24-29	34(-5)
9. Forestierul Stîlpeni	25	11	1	13	30-46	34(-5)
10. Petrolul Stoina	25	9	6	10	37-41	33(-6)
11. Oltchim Rm. Vîlcea	25	10	3	12	35-32	39(-3)
12. Minerul Horezu	25	9	5	11	24-32	32(-4)
13. Petrolul Drăgăşani	25	10	2	13	35-43	32(-7)
14. Romradiatoare Braşov	25	8	5	12	31-36	29(-7)
15. Gilortul Tg. Cărbuneşti	25	8	4	13	24-28	28(-8)
16. Rapid Energia Braşov	25	8	4	13	22-29	28(-11)
17. Nitramonia Făgăraş	25	8	4	13	25-49	28(-8)
18. Universitatea Sibiu	**25**	**5**	**5**	**15**	**21-51**	**20(-19)**

"Euforia mică"....

urmare din pag. 1

După pauză, echipa vâlceană, care are 4 jucătoare în lotul naţional de junioare, intră într-o pasă proastă şi aproape că nu le mai reuşeşte nimic, în timp ce sibiencelor, îndrumate excelent de pe marginea terenului de antrenorul Lucian Albu, le reuşeşte aproape totul.

Totuşi, în această parte secundă a jocului s-au văzut şi unele carenţe tehnice pe care sibiencele le au la capitolul relaţii de joc. Astfel, la o eliminare a unei jucătoare oaspete, ele nu au reuşit să fructifice superioritatea numerică, în timp ce oaspetele au profitat pe deplin de o asemenea oportunitate, care li s-a ivit în minutul 47, când sibiencele au rămas pe teren în inferioritate timp de două minute, prin eliminarea justificată a lui Dobre, pentru un fault. Acum, vâlcenele înscriu nu mai puţin de 5 goluri consecutive, apropiindu-se de sibience la numai 3 puncte (25-22, min. 53). Din acest moment, elevele lui Lucian Albu se dezmeticesc şi preiau iniţiativa, înscriind la rându-le 5 goluri, în timp ce echipa oaspete marchează doar unul singur.

De remarcat forma excelentă a portăriţei sibience Drăgoiu. Una peste alta, o victorie muncită şi meritată a CSM-ului care se pare că şi-a pus la punct jocul.

Ca o remarcă de final, trebuie subliniat şi dezinteresul cu care sibienii înţeleg să încurajeze echipele din oraşul lor. La partidă au asistat aproximativ 30 de persoane (!), cu toate că intrarea a fost liberă.

Marcatori: Tâlvăc 6, Paler, Niţu, Timofte câte 5, Dobre 4 şi Deliceanu 2.

Neînvinşi de 8 etape

urmare din pag. 1

In primul minut al reprizei secunde Filip va para şutul lui Mada. În minutul 50, Boaru nu ajunge la centrarea lui Cl. Moldovan. Intrat în teren în locul lui Boroncoi, Hanc îl va încerca şi el, în minutul 68, pe Almăşan, fără rezultat pe tabela de marcaj însă. Peste un minut Găldean va relua în portar. Marius Lungu îl va bloca decisiv (76) pe Alex Kovacs. Ultima ocazie este irosită de Boaru (82), astfel că partida ia sfârşit cu un scor alb.

UMT: Almăşan - Luca, Samargi (64, M. Kovacs), Mada, C. Bar - Nincsovics (81, Marişescu), Paleacu, Fogaraşi, Călin - Vascko (60, Ritter), Al. Kovacs.

Gaz metan: Filip - Ciurar, M. Lungu, Fl. Şomfălean, Grigore - Callo (78, Vitan), Al. Zotincă, Boroncoi (62, Hanc), Cl. Moldovan - Boaru, Găldean (70, Cl. Şomfălean).

Au arbitrat bine Gabriel Stroe (Moreni), ajutat de Viorel Badea şi Marian Deaconu (ambii Ploieşti).

Judo / J.O.

Claudiu Baştea - primul sibian calificat la Sydney

Obţinând "bronzul" la turneul de la Rotterdam, desfăşurat în week-end-ul trecut, judokanul sibian **Claudiu Baştea** a obţinut calificarea la Jocurile Olimpice de la Sydney, la categoria 73 kg.

Claudiu va reveni în ţară mâine şi va participa, la mijlocul acestei luni, la Campionatele Naţionale ale României, iar în perioada 17-21 mai va face deplasarea la Wroclav, în Polonia, unde se vor desfăşura Campionatele Europene.

Vom reveni cu amănunte!

Ovidiu Boica

Cu regizori slabi şi actori neputincioşi

urmare din pag. 1

✶ **Oţelul - Farul 1-0 (0-0)** Meci adormitor, încâlcit, cu puţine acţiuni de poartă, semănând cu o şedinţă a Parlamentului României, în care fiecare participant se gândeşte doar la şpriţul de "după". Unicul gol a fost marcat de Balint (min. 55), la o fază în care am avut impresia că adversarii erau hipnotizaţi. ✶ **Rocar - FC Braşov 1-0 (1-0)**. Dacă partida se încheia în minutul 4, după golul marcat de Danciu, nu era nici o supărare, pentru că în următoarele 86 de minute nu s-a mai întâmplat nimic notabil. Scârbiţi, în repriza secundă, suporterii veniţi de la Braşov au plecat vociferând ✶ **Petrolul - Rapid 4-2 (3-1)**. Ambii antrenori - V. Dridea, respectiv M. Lucescu - se arătau tare supăraţi pe arbitrul M. Dorobanţu (Rm. Sărat), la sfârşitul întâlnirii, deşi mie nu mi s-a părut că ar fi fost rău intenţionat. (Ştiu eu câţiva "găzdari" de marcă, dar trebuie să mai slăbească dacă vor să câştige un ban!). Au înscris: O. Grigore (20), Costescu (37), Irimescu (42), Pancovici (90), respectiv Lupu (45, din penalty) şi Schumacher (67) ✶ **Ceahlăul - Astra 4-0 (2-0).** Cică Hizo ar vrea să joace în Cupa Intertoto, iar preşedintele G. Ştefan nu face economie la bani. Piteştenii, care sunt prin preajmă, au pierdut un tempo, dar sunt avantajaţi de faptul că meciul direct dintre cele două pretendente se va disputa în Trivale. Şoimaru (15), C. Ilie (34), Hrib (46, 54) ✶ **FC Argeş - CSM Reşiţa 1-1 (1-0)**. După veselia de la sfârşitul partidei, înclin să cred că reşiţenii au jucat pe prime oferite de "Pinalti" ca să-i încurce pe prunari. Neaga (33, din 11 m), respectiv Doană (87, din 11 m) ✶ **Gloria - FC Oneşti 2-0 (1-0).** Meci lipsit de interes, bistriţenii stând pe un loc călduţ, iar musafirii fiind ca şi retrogradaţi. Bani cheltuiţi degeaba! Oană (25), Mândrean (69) ✶ **Extensiv - FC Naţional 1-2 (0-1).** Era de aşteptat ca bancarii să învingă la ultima clasată. Lepădatu (79), respectiv. S. Ilie (38, 78) ✶ **Dinamo - FCM Bacău** M. Niculae (20, 61), respectiv V. Munteanu (33). ✶ **Steaua - Univ. Craiova** 1-0 (1-0). A marcat L. Roşu.

1.Dinamo	26	23	2	1	72-21	71 (+32)
2.Rapid	26	17	4	5	48-30	55 (+19)
3.Ceahlăul	26	15	4	7	44-33	49 (+7)
4.FC Argeş	26	14	4	8	36-24	46 (+7)
5.Gloria	26	13	2	11	38-35	41 (+2)
6.Steaua	25	12	3	10	45-45	39 (-3)
7.Astra	26	11	5	10	36-32	38 (-1)
8.FC Naţional	26	11	4	11	44-34	37 (-2)
9.Oţelul	26	11	3	12	41-38	36 (-3)
10.FCM Bacău	26	10	6	10	28-30	36 (-3)
11.Petrolul	26	10	5	11	35-38	35 (-4)
12.FC Braşov	26	9	3	14	36-36	30 (-6)
13."U" Craiova	26	8	6	12	27-30	30 (-6)
14.Rocar	25	10	0	15	34-42	30 (-6)
15.Farul	26	8	6	12	28-38	30 (-9)
16.FC Oneşti	26	7	3	16	26-60	24 (-15)
17.CSM Reşiţa	26	5	7	14	31-54	22 (-17)
18.Extensiv	26	4	3	19	19-48	15 (-24)

Handbal / divizia B (f) - etapa a VI-a

Gazdele şi-au confirmat valoarea

Viitorul Mediaş - SC Serham SIM Caracal 33-14 (13-6)

Prima etapă a returului diviziei B (feminin) a programat, pentru echipa Viitorul Mediaş, întâlnirea cu reprezentanta Caracalului, Serham SIM.

Practic, partida de sâmbăta trecută nu a avut nici un istoric, elevele antrenorului Mihai Moldovan dominând partida de la un capăt la celălalt.

Colaborarea dintre CSŞ Mediaş şi preşedintele AS Viitorul Mediaş, Adrian Bucur, a dus la formarea unei echipe ale cărei jucătoare au dublă legitimare CSŞ şi Viitorul.

În protocolul convenit între cele două părţi s-a stabilit ca CSŞ Mediaş să furnizeze jucătoare şi baza sportivă, iar AS Viitorul să pună la dispoziţie fondurile necesare menţinerii echipei în campionat. Această bună colaborare are ca rezultat o echipă care se situează în prezent pe locul al III-lea în serie, cu mari perspective de promovare.

În partida de sâmbătă s-au remarcat jucătoarele Claudia Anghel (8), Corina Şerban (6), Cristina Enescu şi Ileana Şipoş (câte 4 goluri).

Marius IONESCU

Handbal / juniori

Una caldă, alta rece...

CSŞ Mediaş - CSŞ Sf. Gheorghe 9-11 (4-5)

În etapa a VIII-a a C.N. de handbal rezervat junioarelor II, fetele de la CSŞ Mediaş au pierdut pe teren propriu întâlnirea pe care au avut-o în compania handbalistelor de la CSŞ Sf. Gheorghe. Prima parte a întâlnirii a fost echilibrată, elevele prof. Alexandru Szőcs fiind conduse, la pauză, doar cu un gol diferenţă; în partea secundă a partidei, ele reuşesc să egaleze (7-7 în minutul 41), însă finalul întâlnirii aparţine oaspetelor care în ultimile 5 minute înscriu de două ori consecutiv şi îşi apropie victoria.

S-au remarcat de la gazde portăriţa Voicu şi M. Cheslar, realizatoare a 4 puncte.

CSŞ Făgăraş - CSŞ Sibiu 26-27 (16-12)

Sâmbăta trecută, CSŞ Sibiu a disputat etapa cu numărul 10 în compania mult mai puţin titratei CSŞ Făgăraş.

Din repriza întâi, doar primele 16 minute au fost echilibrate, apoi echipa gazdă, profitând şi de lipsa de concentrare a adversarilor, reuşeşte să se desprindă la 3 goluri diferenţă.

La începutul părţii a doua, la cârma jocului este tot echipa gazdă. Asta până în minutul 40, când sibienii reuşesc să se apropie de adversari la un singur punct diferenţă; 20-19.

Urmează câteva minute de joc, în care cele două combatante luptă de la egal la egal (22-22, minutul 48; 24-24 minutul 54). În ultimile 10 minute ale partidei, elevii antrenorului Nicolae Ştefan, au o tresărire de orgoliu, materializată prin preluarea conducerii pe tabela de marcaj (26-24, minutul 55).

"Consider că meciul a fost foarte echilibrat, echipa oaspete fiind dornică de revanşă. Elevii mei s-a mobilizat bine, reuşind să anihileze ofensiva gazdă lucru care a permis câştigarea partidei. De remarcat evoluţia foarte bună a lui Dorin Popa, care, per ansamblu, a făcut un meci excelent", ne-a declarat Nicolae Ştefan.

Marcatori: Popa, Cacovean, Dăncilă (câte 6 goluri), Gancea şi Sasu (câte 4) şi Lazăr (1). **(M.I.)**

BIBLIOTECA „ASTRA"

BIBLIOTECA ASTRA SIBIU

TRIBUNA sporturilor

...MARE AL COTIDIANULUI INDEPENDENT "TRIBUNA"

...00 | 4 pagini, 600 lei

Formula 1/

Marele Premiu al statului San Marino

Din nou Scumacher...

Pilotul german Michael Schumacher (Ferrari) a cîştigat Marele Premiu de Formula 1 al statului San Marino, cea de-a treia etapă a Campionatului Mondial, care s-a desfăşurat, ieri, pe circuitul de la Imola.

Schumacher a fost urmat de finlandezul Mika Hakkinen (McLaren-Mercedes) şi de coechipierul acestuia, scoţianul David Coulthard.

Clasamentul final al Marelui Premiu de Formula 1 al statului San Marino este următorul: 1. Michael Schumacher (Germania/Ferrari);2. Mika Hakkinen (Finlanda/McLaren-Mercedes); 3. David Coulthard (Marea Britanie/McLaren-Mercedes); 4. Rubens Barrichello (Brazilia/Ferrari); 5. Jacques Villeneuve (Canada/BAR-Honda); 6. Mika Salo (Finlanda/Sauber-Petronas) ; 7. Eddie Irvine (Irlanda/Jaguar-Cosworth); 8. Pedro Paolo Diniz (Brazilia/Sauber-Petronas) ; 9. Alexander Wurz (Austria/Benetton-Supertec); 10. Johnny Herbert (Marea Britanie/Jaguar-Cosworth); 11. Giancarlo Fisichella (Italia/Benetton-Supertec); 12. Ricardo Zonta (Brazilia/BAR-Honda);13. Gaston Mazzacane (Argentina/Minardi-Ford); 14. Jos Verstappen (Olanda/Arrows-Supertec); 15. Jamo Trulli (Italia/Jordan-Mugen Honda)

cont.în pag.2

Fotbal / Divizia B, seria a II-a

Daniel Galea i-a retrogradat pe "studenţi"

Universitatea Cluj - FC Inter 0-2 (0-1)

Stadion: "Ion Moina". Spectatori: circa 500. Timp: răcoros. Gazon: bun. A marcat Galea (27, penalty; 74).

"U" Cluj: Mârne-Turbuţan, Sălăgean, Truşcă (60, Elisei), Niţă (D. Dan)-Aştilean, A. Pop, Păcurar, Sărmăşan-Codreanu, Tîrnovan (85, Zeicu). Antrenor Mircea Cojocaru. Rezerve: Lăzăreanu, Lonca.

FC Inter: Fl. Cotora-Tolciu, Luci Cotora, Toader, Comăniciu, Burdulean-I. Luca, Stănicescu (57, R. Neguţ), Ad. Popa, Demian (69, M. Szeghedi)-Galea (85, Băcilă). Antrenori Adi Văsîi şi Viorel Jurcă. Rezerve: Holom, Ţepuş.

Arbitru: C. Vădana (Piatra Neamţ). Asistenţi: N. Botezatu (Zărneşti) şi Tr. Marchiş (Baia Mare). Cartonaşe galbene: Mârne, Codreanu, Elisei. Raportul şuturilor: 9-12 (pe poartă 2-6). Raportul cornerelor: 2-7.

Scriam, în avancronica acestei partide, că cele două echipe se întâlneau, în urmă cu câţiva ani, pe prima scenă fotbalistică a ţării. Sâmbătă, pe "Ion Moina" am asistat, însă, la o întâlnire între Universitatea Cluj resemnată, fără mari şanse să scape de retrogradarea în "C", şi o echipă sibiană lipsită de griji, aflată undeva la mijlocul clasamentului, şi pentru care rezultatul meciului contează doar... la buzunare. Poate şi din aceste motive ostilităţile au decurs în favoarea interiştilor, care au închis, cel puţin pentru o vreme, gura vorbitorilor pe la colţuri ce afirmau că sibienii sunt acasă lei (ceea ce nu s-a văzut miercurea trecută, în întâlnirea de pe "Municipal" cu Apulum Unirea Alba Iulia), şi în deplasare mieluşei.

cont.în pag.2

Ovidiu BOICA

Învinşi după unsprezece etape

Electro Bere Craiova - Gaz metan Mediaş 2-0 (1-0)

Stadion: "Electro Bere". Spectatori: circa 700. Timp: primăvăratec. Teren: bun. Au marcat Mihai Matei (26) şi Pîcleşan (55).

Electro Bere: Dumitru-Cita (63, Ciora), Mohora, M. Matei (72, Sorin Chivu), Stancu-Dudan; Pîcleşan, Militaru, Predoi-Albeanu, Bădău (41, Filip Popescu). Antrenor Marian Bondrea.

Gaz metan: Filip (60, Roşca)-Ciurar, M. Lungu, Fl. Şomfălean, Grigore-Callo (77, V. Ştefan), Hanc, Al. Zotincă, Vitan-Boaru, Găldean (63, Balaban). Antrenor Jan Gavrilă.

Arbitru: G. Caloian. Asistenţi: Gh. Mihalache (ambii Buzău) şi Cristi Nica (Ploieşti). Cartonaşe galbene: Mohora, M. Matei, Albeanu/ Al. Zotincă, Balaban.

Odată cu schimbarea patronului echipei oltene, în prezent un anume domn Samir, patron de băuturi alcoolice, făcând legea, noţiunea de ospitalitate (de care ne-am bucurat în tur, când Interul câştiga cu 4-3) a dispărut cu desăvârşire. În plus, brigada buzoiano-ploieşteană, a fost, sâmbătă, găzdar convins, aşa încât, ajutaţi şi de o evoluţie nu tocmai bună a medieşenilor, care resimt oboseala cumulată în ultima vreme, craiovenii s-au impus fără probleme.

cont.în pag.2

O. MEDIEŞANU

Jocurile Olimpice în pag.3

Fotbal / Divizia C, seria a V-a

La un pas de un nou caz "Vrăbioru"

SC Universitatea - AS Electronistul Curtea de Argeş 0-0

CS Universitatea: Palencsar-State, Avram (R. Mureşan, 46), Gherase, Poşa-Damian, D. Mureşan, Tomoioagă (Fărcaş, 70), Huzoaică-Forgacs (Havaşi, 77), Marcu.

Electronistul: Vişan-Dumbravă, Mânzatu, Ciolan, I. Adrian-Meghiş (Cocioabă, 40), Bănică, D. Grigore, Stanciu-Pulpan, Croitoru.

Arbitri: Lucian Cârjă 5; Bela Szöke 6; Virgil Brună 6, toţi din Constanţa.

Cartonaşe galbene: Gherase (35), Marcu (47), respectiv Pulpan (15), Ciolan (75).

Spectatori: circa 100.

"Lanterna roşie" a seriei a V-a, CS Universitatea Sibiu, nu a reuşit nici ieri să înscrie pe teren propriu, lucru care o "înfundă" şi mai mult în "mlaştina" clasamentului. Primele minute ale partidei au aparţinut gazdelor care, la o primă vedere, păreau că au intrat pe teren cu un alt stil de joc, mai agresiv şi mai bine gândit tactic decât cel cu care şi-a obişnuit spectatorii. Asta, până în min.12, când Damian scoate de pe linia porţii un gol ca şi făcut al lui Pulpan. La nici trei minute, Forgacs preia o pasă de la Marcu şi şutează

cont.în pag.4

Marius IONESCU

"L-am crezut de stofă, dar era de cârpă"

Luându-se după Mircea Lucescu, fostul coechipier şi actualul adversar în polemici, Cornel Dinu s-a arătat tare supărat pe arbitrul Viorel Anghelinei, care ar fi ajutat echipa lui "Pinalty" să remizeze cu Dinamo chiar pe terenul acesteia. La conferinţa de presă de după meci, "Procurorul", referindu-se la "fluieraş", a zis că l-a crezut făcut din stofă, dar a dovedit că e din cârpă, la care Hizo - cu figura lui de războinic indian - a replicat că se bucură dacă ei (cei din Piatra Neamţ) au ajuns să... arbitreze pe Dinamo.

Minutul 91

În afară de această, hai să spunem surpriză (deşi eu nu cred că rezultatul a fost întâmplător), ar mai fi de menţionat egalul reuşit de Astra la Piteşti, aceasta fiind picătura care i-a umplut paharul lui Andrei Speriatu, rămas fără serviciu ca şi predecesorul său, Mihai Zamfir.

● **FC Braşov - Rapid 2-0 (1-0)**. Cred că v-aţi dat seama de un lucru: ori nu există nici o diferenţă între campioana ţării şi o candidată la retrogradare, ori partida n-a fost decât o cacealma. Înclin să aleg a doua variantă, fiindcă giuleştenii n-au tras, în 90 de minute, decât un singur şut la poarta lui Lucescu junior, iar tăticul nu s-a supărat deloc. Au marcat: Petre (12), Cozma (71); Constantinovici, respectiv Chiriţă, au fost eliminaţi ● **Petrolul - FC Oneşti 4-1 (2-0).** *cont.în pag.4*

(n.i.d.)

Rugby / Divizia Naţională

Un egal bun pentru alţii...

CSM Kirschbaum Sibiu - "U" Cluj 16-16 (6-10)

Păcat că un meci curat, disputat în limitele sportivităţii, s-a încheiat cu un rezultat dorit şi stabilit de V. Stanca, arbitrul partidei. Probabil, la Bucureşti, se spera ca echipa federaţiei condusă de "marele-Răgălie" să obţină cele trei puncte în faţa răzeşilor Ezaru, Brezoianu şi a altor ieşeni făcuţi peste noapte. Moldovenii, însă, au câştigat partida spulberând speranţele griviţenilor de a urca pe podium. Dar, să revenim la meciul ardelenilor.

cont.în pag.4

S.Pui

Divizia B, etapa a XXVII-a

Rezultate

Seria I

Politehnica Iaşi - Laminorul Roman 4-1; Dacia Piteşti - Diplomatic Focşani 3-0; Callatis Mangalia - Metrom ICIM Braşov 2-0; Dunărea Galaţi - Juventus Bucureşti 1-1; Gloria Buzău - Poiana Cîmpina 0-2; Foresta Suceava - Midia Năvodari 2-1; Petrolul Moineşti - Sportul studenţesc Bucureşti 1-0; Tractorul Braşov - Precizia Săcele 0-1; Chindia Tîrgovişte - Cimentul Fieni 0-1.

Clasamente

1. Foresta Suceava	27	21	3	3	59-18	66 (+24)
2. Midia Năvodari	27	17	4	6	50-19	55 (+16)
3. Sportul studenţesc	27	15	5	7	48-27	50 (+8)
4. Cimentul Fieni	27	13	4	10	27-25	43 (+1)
5. Laminorul Roman	27	13	3	11	44-33	42 (+3)
6. Dacia Piteşti	27	12	6	9	37-32	42 (0)
7. Callatis Mangalia	27	12	4	11	34-31	40 (-2)
8. Tractorul Braşov	27	12	4	11	31-31	40 (-2)
9. Metrom ICIM Braşov	27	11	6	10	29-27	39 (0)
10. Juventus Bucureşti	27	10	7	10	34-34	37 (-2)
11. "Poli" Iaşi	27	12	1	14	36-38	37 (-5)
12. Diplomatic Focşani	27	10	6	11	32-32	36 (-3)
13. Poiana Câmpina	27	11	2	14	37-34	35 (-4)
14. Petrolul Moineşti	27	10	5	12	23-33	35 (-7)
15. Precizia Săcele	27	8	9	10	27-28	33 (-6)
16. Dunărea Galaţi	27	10	3	14	25-43	33 (-6)
17. Gloria Buzău	27	3	5	19	16-54	14 (-25)
18. Chindia Tîrgovişte	27	3	3	20	15-65	12 (-30)

Etapa viitoare

Etapa a 28-a, sâmbătă, 15 aprilie, ora 11

Juventus Bucureşti-Dacia Piteşti (1-1); Diplomatic Focşani-Callatis Mangalia (0-1); Metrom ICIM Braşov-"Poli" Iaşi (3-2); Gloria Buzău-Dunărea Galaţi (1-3); Midia Năvodari-Tractorul Braşov (0-0); Laminorul Roman-Foresta Suceava (0-2); Poiana Cîmpina-Cimentul Fieni (1-2); Sportul studenţesc-Chindia Tîrgovişte (3-1); Precizia Săcele-Petrolul Moineşti (0-0).

Rezultate

Seria a II-a

ASA Tg. Mureş - UT Arad 0-0; FC Drobeta Tr. Severin - Minerul Motru 2-1; **Electro Bere Craiova - Gaz metan Mediaş 2-0;** UM Timişoara - Flacăra Rm. Vîlcea 1-3; Chimica Tîrnăveni - Olimpia Satu Mare 2-3; Apulum Alba Iulia - Corvinul Hunedoara 3-1; FC Bihor - Jiul Petroşani 1-0; **Universitatea Cluj - Inter Sibiu 0-2;** Politehnica Timişoara - ARO Cîmpulung 3-1.

Clasamente

1. Gaz metan Mediaş	**27**	**17**	**6**	**4**	**42-16**	**57 (+18)**
2. Corvinul Hunedoara	27	15	3	9	42-23	48 (+9)
3. ARO Cîmpulung	27	15	3	9	39-21	48 (+6)
4. Drobeta Tr. Severin	27	15	3	9	43-31	48 (+6)
5. Apulum Alba Iulia	27	12	5	10	43-33	41 (-1)
6. Electro Bere Craiova	27	13	2	12	40-41	41 (-1)
7. UT Arad	27	12	4	11	35-27	40 (+1)
8. FC Inter Sibiu	**27**	**12**	**4**	**11**	**33-34**	**40 (+1)**
9. UM Timişoara	27	10	9	8	44-38	39 (0)
10. Jiul Petroşani	27	11	5	11	27-33	38 (-4)
11. Olimpia Satu Mare	27	10	7	10	31-26	37 (-2)
12. Flacăra Rm. Vîlcea	27	9	8	10	31-28	35 (-4)
13. ASA Tg. Mureş	27	9	6	12	31-35	33 (-9)
14. FC Bihor	27	8	9	10	23-42	33 (-9)
15. "Poli" Timişoara	27	9	5	13	41-48	32 (-10)
16. Chimica Tîrnăveni	27	9	4	14	28-44	31 (-8)
17. "U" Cluj	27	6	5	16	25-52	23 (-19)
18. Minerul Motru	27	5	4	18	26-54	19 (-20)

Etapa viitoare

Etapa a 28-a, sâmbătă, 15 aprilie, ora 11

Flacăra Rm. Vîlcea-FC Drobeta (1-1); Minerul Motru-Electro Bere Craiova (1-2); **Gaz metan Mediaş-ASA Tg. Mureş (0-0);** Chimica Tîrnăveni-UM Timişoara (0-0); Corvinul Hunedoara-"U" Cluj (0-1); UTA-Apulum Alba Iulia (0-0); Olimpia Satu Mare-ARO Cîmpulung (0-2); Jiul Petroşani-"Poli" Timişoara (0-3); **Inter Sibiu-FC Bihor (0-0).**

Fotbal. Divizia D

O rundă cu partide aprig disputate

● **ASA - Record 3-3 (2-2)**. Înfruntând cu seninătate şi dezinvoltură flagrantele denivelări ale terenului alunecos, tăioasele rafale de vânt şi frigul persistent, cele două ambiţioase şi tinere combatante ale acestui eşalon, au oferit puţinilor spectatori prezenţi o partidă dinamică şi echilibrată, cu o primă repriză alertă şi de bună calitate, bogată în faze de fotbal corect elaborate şi multiple şarje ofensive la ambele buturi, toţi beligeranţii luptând exemplar şi sportiv pentru obţinerea celor 3 puncte atribuite biruitorilor. Medieşenii au deschis cei dintâi scorul prin L. Pătru, care a punctat sec şi nonşalant în min.20. Peste 3 minute, gazdele reuşesc egalarea în urma golului înscris de I. Furdui. După exact o jumătate de oră de joc, fosta divizionară C modifică din nou tabela de marcaj graţie golului realizat de Popescu Ferentz. Cu 4 minute înaintea pauzei regulamentare, militarii egalează iar, prin M. Aruştei.Secundul mitan s-a desfăşurat, majoritatea timpului, într-un veritabil decor hibernal şi - deşi mai puţin spectaculos - a avut un final absolut incandescent. În min.88 sibienii fructifică prin A. Piţigoi, o lovitură liberă indirectă din careul advers, corect acordată (în ciuda protestelor lui D. Aspricioiu şi N. Bocăzar), pentru ca peste exact 60 de secunde, I. Haşegan să catapulteze, de la circa 17 m, balonul în plasa rivală, restabilind o egalitate întru totul echitabilă, ţinând cont de felul cum s-au desfăşurat ostilităţile din teren. S-au remarcat: A. Piţigoi, G. Schwahhofer, V. Balteş, A. Cönig şi M. Aruştei, de la militari, L. Pătru, Popescu Ferentz, D. Aspricioiu, F. Mosora şi I. Haşegan, de la oaspeţi. Atent şi prompt în intervenţii, arbitrajul prestat de o brigadă sibiană alcătuită din centralul H. Baltador, ajutat de asistenţii I. Câmpeanu şi S. Vaida ● **Carpaţi Mecanica - CS Incstar 3-0 (2-0)**. Partidă de certă şi frumoasă ţinută, ambele echipe demonstrând multiple disponibilităţi tehnico-tactice. Lidera clasamentului, onorându-şi cartea de vizită şi evoluând la parametri ştiuţi, s-a desprins suficient de lejer, datorită golurilor marcate de I. Ionuţ, în min.27 (din penalti) şi 40, precum şi C. Roată (min.75) ● **Romanofir - Sevişul 3-2 (2-1)**. Biruinţa scontată şi meritată a formaţiei din Tălmaciu, după o întrecere echilibrată şi fără prea multe virtuţi tehnice. Au punctat: D. Iancu (min.11, 25 şi 80) în contul textiliştilor, A. Finciu (min.28 din lovitură de la 11 m) şi F. Oltean (min.65) pentru şelimbăreni ● **Textila - Unirea 1-0 (0-0)**. La Cisnădie, cele două aprige combatante s-au luptat fără menajamente, dârz şi aspru, dar în limitele regulamentului, pentru cucerirea izbânzii. Unicul gol al întâlnirii a fost înscris de I. Precup, care în min.51 a transformat cu precizie un penalti ● **Geromed - Viitorul Târnava 0-0.** Surprinzătoarea remiză albă de la Mediaş s-a datorat în bună măsură terenului desfundat, care a îngreunat vizibil evoluţiile ambelor echipe ● **Viitorul Bazna - Telecom 3-0**. Partida s-a întrerupt după 15 minute de joc, gazdele rămânând doar cu 6 jucători în teren ● **Sparta - CFR Retezat PIM 3-0 (2-0)**. Fără 3 titulari, sibienii au constituit o pradă uşoară pentru talentatul unsprezece medieşean.

V.M.

Învinşi după 11 etape

urmare din pag.1

Încurajat de reuşita din partida cu Drobeta Tr. Severin, de miercurea trecută, Ciurar încearcă să puncteze tot dintr-o lovitură liberă, de această dată de la circa 17 metri, în min.21, însă şutează în zid. Peste două minute, Mohora intră la Boaru cu ambele picioare în faţă, prin alunecare, însă primeşte doar "galben". Vine min.26 când Militaru execută o lovitură liberă până în careul sibian şi Mihai Matei, liber, înscrie de la limita careului mic, apărarea medieşeană fiind prinsă pe picior greşit. Găldean (min.29) reia slab, după o centrare a lui Grigore. Acelaşi Găldean şutează în portar peste un minut. Mohora (min.32) nu nimereşte spaţiul porţii lui Filip, iar Găldean, cu 5 minute înainte de finalul primei reprize, reia slab, fără probleme pentru poarta olteană.

În partea secundă, la 10 minute de la reluare, Filip degajează eronat în Pîcleşan, balonul ricoşând în poartă, şi 2-0. Până la final, oaspeţii încearcă să puncteze şi ei, însă Hanc, în min.80 şi 85, reia peste poartă.

Vom reveni în ziarul TRIBUNA.

Daniel Galea i-a retrogradat pe "studenţi"

urmare din pag.1

Prima ocazie a partidei au avut-o, totuşi, gazdele, clujeanul Codreanu remarcându-l, în urma unui şut de la limita careului mare, pe portarul Florin Cotora. Asta se întâmpla în min.14 şi, până în min.27, fusese singura fază notabilă. Scorul va fi deschis de Galea, din lovitură de pedeapsă, la un fault în careu al lui Aştilean la Burdulean, decizia "centralului" Văduva de a acorda penalty fiind contestată de gazde. În rest, până la finele reprizei, s-a jucat în cele două careuri mari. În partea secundă a jocului, Galea reia cu capul (62) peste poarta lui Mârne, la o centrare de pe stânga a lui Adrian Popa. Tot atacantul sibian va relua, urmat de Demian, spre poarta clujeană, patru minute mai târziu, însă Mârne a respins ambele şuturi. După şutul lui Sărmăşan (71), de puţin pe lângă bara din dreapata porţii apărate de Fl. Cotora, Galea va face, 3 minute mai târziu, 0-2. Aflat în zi de graţie, atacantul sibian va împinge balonul în poartă după o fază creată de nou-intratul Marius Szeghedi. Ultimul ar fi putut înscrie şi el în ultimul minut, însă s-a opus bara.

Vom reveni în ziarul TRIBUNA.

Fotbal în Europa

PORTUGALIA- etapa a 29-a

Rio Ave - Vitoria Guimaraes 1-1 (0-0)
Au marcat: Hugo Henrique '84 / Marcio Theodoro '88
Uniao Leiria - Sporting Lisabona 1-1 (0-1)
Au marcat: Paulo Alves '90 / Andre Cruz '24
Campomaiorense - Benfica Lisabona
2-4 (0-3);Au marcat: Hugo Cunha '52, Abilio '94 (penalti) / Sabry '18, Joao Pinto '30, Poborsky '36, Calado '60.

Primele locuri în clasament:

1.Sporting Lisabona	65	29 jocuri
2.FC Porto	60	28
3.Benfica Lisabona	60	29
4.Vitoria Guimaraes	47	29
5.Gil Vicente	44	28

FRANŢA-etapa a 30-a

Olympique Marseille - AS Monaco
4-2 (1-0);Au marcat: Pouget '30, Bakayoko '55, '79, Brando '90 / Trezeguet '61, '70
Sedan - Girondins Bordeaux
0-1 (0-0); A marcat: Dugarry '90
Saint-Etienne - Paris Saint Germain
1-1 (1-1); Au marcat: Masudi '37 / L.Robert '26
Le Havre - Olympique Lyon
0-1 (0-1); A marcat: Anderson '23
Auxerre - FC Nantes
1-1 (0-0); Au marcat Guivarc'h '36, din penalti / Sibierski '48
FC Bastia - Rennes
4-2 (2-1); Au marcat: Andre '17, '45, Nalis '73, Nee '74 / Nonda '35, Le Roux '63
Nancy - Strasbourg
2-3 (0-1); Au marcat: Cascarino '54, '68 / Luyindula '45, '75, Bertin '87
Montpellier - Troyes
2-2 (2-0); Au marcat: Gouveya '14, Maoulida '19 / Jbari '80, Lobe '89

Primele locuri în clasament:

1. AS Monaco	61	30
2. Olympique Lyon	51	30
3. Paris Saint Germain	48	30
4. Girondins Bordeaux	47	30
5. Bastia	43	30

ANGLIA-etapa a 32-a

Bradford - Southampton 1-2 (0-0)
Au marcat: Blake '77 / Marsden '56, Pahars '76
Leicester City - Everton 1-1 (1-1)
Au marcat: Taggart '8 / Hutchison '27
Sunderland - Wimbledon 2-1 (0-0)
Au marcat: Quinn '54, Kilbane '82 / Michael Hughes '73
Watford - Derby County 0-0

GERMANIA- etapa a 28-a

SPVGG Unterhaching - TSV München 1860
1-1 (1-0); Au marcat: Seifert '47 / Agostino '90
Hamburg SV - Hansa Rostock
1-0 (1-0); A marcat: Groth '18
Bayer Leverkusen - Borussia Dortmund
3-1 (1-1); Au marcat: Rink '42, '84, Bradarici '90 / Reina '2
Bayern München - SSV Ulm
4-0 (2-0); Au marcat: Scholl '20, Sergio '23 (penalti), Jancker '63, Wojciechowski '84
VFB Stuttgart - VFL Wolfsburg
2-5 (2-2); Au marcat: Kuka '8, Soldo '30 / Akpoborie '10, '67, '85, Juskoviak '22, Sebescen '90
Schalke 04 - Kaiserslautern
1-2 (1-2); Au marcat: Latal '17 / Tare '5, Pettersson '45
Hertha Berlin - Eintracht Frankfurt
1-0 (1-0); A marcat: Preetz '37.

Primele locuri în clasament:

1. Bayer Leverkusen	60	28
2. Bayern München	58	28
3. Hamburg SV	54	28
4. Kaiserslautern	43	28
5. Hertha Berlin	42	28

BELGIA- etapa a 29-a

Mouscron - FC Bruges	1-2
Standard Liege - Lokeren	1-2
Lierse - Geel	2-2
Westerlo - SC Anderlecht Bruxelles	5-0
Charleroi - Saint Trond	1-1
GB Anvers - Genk	3-0

OLANDA- etapa a 29-a

AZ'67 Alkmaar - De Graafschap	2 - 0
Fortuna Sittard - PSV Eindhoven	0 - 4
NEC Nimegue - Roda JC Kerkrade	0 - 0
FC Twente - MVV Maastricht	1 - 2
Willem II Tilburg - Vitesse Arnhem	0 - 4
Cambuur Leeuwarden - FC Den Bosch	1 - 2

Austria- etapa a 28-a

Grazer AK - Rapid Viena	0 - 4
Austria Viena - Sturm Graz	0 - 1
SW Bregenz - SV Ried	0 - 4
ASK Linz - Austria Lustenau	5 - 0
SV Salzburg - FC Tirol Innsbruck	0 - 1

Primele locuri în clasament:

1. Rapid Viena	56	28
2. FC Tirol Innsbruck	56	28
3. Sturm Graz	55	28
4. SV Ried	42	28
5. Austria Viena	42	28

Scoţia- etapa a 30-a

FC Dundee - Motherwell	4-1
Hearts of Midlothian - Celtic Glasgow	1-0
Kilmarnock - Dundee United	1-0

Ediţia I a "Cupei Mediensis" la fotbal

Pe terenul "Voinţa", din centrul Mediaşului, s-au desfăşurat meciurile finale ale primei ediţii a "Cupei Mediensis" la fotbal, care a adus în competiţie 32 de echipe de cartier sau ale unor societăţi comerciale urbane. Marea majoritate a meciurilor acestui minicampionat s-au jucat, începând cu 11 martie, în sălile de sport ale liceelor medieşene şi au avut răsunet în rândul tinerilor atât datorită ineditului, cât şi fair-play-ului de care s-a dat dovadă.

În finala mare s-au confruntat echipele Italia şi Expo, aceasta din urmă învingând cu 6-1,şi devenind câştigătoarea "Cupei Mediensis" şi a unui premiu de două milioane lei. La închiderea minicampionatului, ing. Ghiţă Roman, organizatorul acestei manifestări sportive şi preşedinte al Asociaţiei Sportive Mediensis, şi-a exprimat speranţa în posibilitatea desfăşurării ediţiei a II-a, lărgite, în septembrie a.c. şi a mulţumit d-lui primar, ing. Dionisie Bucur, pentru sprijinul acordat.

D.R. GHEMEŞ

Campionatul judeţean de fotbal

Trei echipe luptă pentru promovare

● **Romdor - Flamura Roşie Cârţa 8-0 (3-0)**. Bine orânduit în dispozitiv şi dominând confortabil, unsprezecele sibian s-a detaşat categoric în faţa unui adversar blazat şi mult prea fragil, graţie golurilor marcate de G. Nicolae (min.10, 40, 88), I. Popa (min.20, 63), D. Zămăcău (min.79), P. Fodor (min.83) şi E. Şlarcu (min.89) ● **Euroil - Gloria Nocrich 1-4 (0-3)**. Victorie surprinzătoare, dar absolut meritată a oaspeţilor, după o primă repriză controlată cu suficientă autoritate. Au punctat: L. Tatu (min.9), M. Crişan (min.26), G. Cunţan (min.67 autogol) şi S. Răfăilă (min.78) în contul învingătorilor, G. Cunţan (min.67) pentru sălişteni ● **Hapomex - Maril International 0-2 (0-1).** Mai bine pregătiţi fizic, tehnic şi tactic, sibienii au obţinut o izbândă meritată, în urma golurilor reuşite de D. Năstase (min.37) şi D. Banciu (min.80) ● **Arsenal 95 Redal - Vulturii Şura Mică 2-0 (1-0)**. Tunarii sibieni, lideri ai clasamentului, au depus serioase eforturi pentru a se impune în faţa incomozilor adversari care au contraatacat viguros de câteva ori. Golurile înscrise în min.32 şi 72 poartă semnăturile lui D. Diţu şi D. Câmpean ● **Progresul Orlat - Unirea Miercurea 3-0.** Întrecerea nu s-a disputat, legitimaţiile jucătorilor oaspeţi neavând viza medicală obligatorie ● Cibinul Cristian a fost liberă.

M.V.

Clasamentul

1. Arsenal 95 Redal S.	11	9	1	1	38-8	28
2. Maril International S.	11	9	1	1	35-8	28
3. Romdor S.	11	8	0	3	35-11	24
4. Gloria Nocrich	11	6	0	5	23-23	18
5. Fl. Roşie Cârţa	11	5	1	5	19-26	16
6. Vulturii Şura Mică	11	5	0	6	22-22	15
7. Euroil Sălişte	11	4	2	5	25-36	14
8. Cibinul Cristian	10	4	1	5	31-25	13
9. Progresul Orlat	11	4	1	6	20-26	13
10. Unirea Miercurea	11	2	0	9	12-36	6
11. Hapomex Ruşi	11	0	1	10	10-49	1

HOT NEWS

Din nou Schumacher

urmare din pag.1

Clasamentul general al piloţilor:

1. Michael Schumacher (Germania)	30 puncte
2. Rubens Barrichello (Brazilia)	9
3. Giancarlo Fisichella (Italia)	8
4. Ralf Schumacher (Germania)	6
. Mika Hakkinen (Finlanda)	6
6. Jacques Villeneuve (Canada)	5
7. Hanz Harald Frentzen (Germania)	4
. David Coulthard (Marea Britanie)	4
9. Jean Trulli (Italia)	3
10. Ricardo Zonta (Brazilia)	1
. James Button (Marea Britanie)	1
. Mika Salo (Finlanda)	1.

Clasamentul general al constructorilor:

1. Ferrari	39 puncte
2. McLaren-Mercedes	10
3. Benetton-Supertec	8
4. Jordan-Mugen Honda	7
. Williams-BMW	7
6. BAR-Honda	6
7. Sauber-Petronas	

Fotbal/ Cupa Intertoto

Mâine se va stabili programul întâlnirilor

Şaizeci de cluburi din 45 de ţări dintr-un total de 51 de state membre ale UEFA, vor lua parte, în acest an, la cea de-a şasea ediţie a Cupei Intertoto, competiţie organizată, în vară, de forul european.

Ediţia din anul 2000 a Cupei Intertoto va fi organizată după modelul celor două precedente. Un oficial din cadrul UEFA a declarat că ediţiile precedente ale Cupei Intetoto "au repurtat succes, deoarece au participat echipele europene de fotbal cele mai reprezentative".

Patruzeci de echipe vor disputa prima fază, partidele tur urmînd să se desfăşoare pe 17 şi 18 iunie, iar returul pe 24 şi 25 iunie. În faza secundă a competiţiei, programată în prima parte a lunii iulie, la cele douăzeci de echipe învingătoare se vor adăuga alte douăsprezece formaţii.

În faza a treia a Cupei Intertoto, pe lîngă cele 16 echipe calificate, vor mai evolua opt formaţii, cîte una din Anglia, Franţa, Germania, Grecia, Italia, Olanda, Rusia şi Spania.

Semifinalele şi finalele competiţiei sînt prevăzute să se desfăşoare la sfîrşitul lunii iulie, precum şi în luna august. Echipe clasate pe primele trei locuri vor avea dreptul să evolueze în primul tur al Cupei UEFA (C3), ediţia anului 2001.

Federaţiile naţionale sînt obligate să facă cunoscute, pînă la data de 30 mai, echipele participante la Cupa Intertoto 2000.

Surse din cadrul UEFA au afimat că numai cluburile care nu au nici o şansă de a fi prezente în alte competiţii europene vor primi invitaţii de participare la ediţia din acest an a competiţiei.

Oficialii forului fotbalistic european au declarat că programul întîlnirilor va fi dat publicităţii pe data de 11 aprilie, înainte de a se cunoaşte echipele participante.

Baschet/ C.N., finala mare

Egal după două partide

Echipa CSU ISA Piteşti a învins, sîmbătă, pe teren propriu, cu scorul de 89-70 (53-42), formaţia West Petrom Arad, în cel de-al doilea meci al finalei campionatului naţional de baschet.

În prima partidă, desfăşurată vineri, tot la Piteşti, West Petrom a cîştigat, cu scorul de 82-81, după prelungiri, scorul general al finalei fiind în acest moment egal, 1-1.

Următoarele două meciuri ale finalei campionatului naţional se vor disputa, la sfîrşitul săptămînii viitoare, la Arad.

Finala campionatului naţional de baschet se desfăşoară după sistemul "cel mai bun din cinci meciuri".

Sydney
AU MAI RĂMAS 158 DE ZILE

Interviul săptămânii

"Gabi Szabo şi Mihaela Melinte au mari şanse la medalii"

• afirmă secretarul general al Federaţiei Române de Atletism, Nicolae Mărăşescu •

Rep: Domnule Mărăşescu, pe listele Comitetului Olimpic Român figurează 30 de atleţi calificaţi deja la Jocurile Olimpice de la Sydney. Cîţi atleţi credeţi că vom avea la Sydney ?

***Nicolae Mărăşescu*:** Pentru Sydney federaţia internaţională şi Comitetul de organizare al Jocurilor Olimpice au stabilit anumite baremuri, realizarea acestora fiind condiţia de participare la Olimpiadă. România are de fapt, în acest moment, 40 de atleţi calificaţi, dar nu vor participa toţi. În lotul olimpic avem 30 de sportivi, care sînt sprijiniţi în pregătire de Comiteul Olimpic Român (COR) şi Ministerul Tineretului şi Sportului (MTS) şi sperăm că în jur de 25 de atleţi vor face deplasarea la Sydney.

Rep: Cine decide care din atleţii calificaţi vor particîpa la Jocurile Olimpice?

N.M.: Atleţii se decid în funcţie de performanţele lor. Dacă rezultatele lor sînt de top mondial pleacă, noi nu facem decît să le înregistrăm performanţele şi să le dăm verde. Locurile nu sînt limitate, ceea ce este un lucru foarte bun. Cîţi atleţi au valoare să facă faţă unui concurs precum Jocurile Olimpice, atîţia pleacă. Sigur că sistemul de calificare este desosebit de cel de la alte sporturi unde sportivii calificaţi participă automat la JO. La noi, nu toţi cei care se califică pleacă şi eu cred că această politică este bună, pentru că noi mai avem o sită în afară de sita baremului oficial. Avem tot timpul statistica performanţelor la zi şi bilanţul mondial şi ştim exact ce se întîmplă în lume, locul pe care se situează fiecare atlet român în orice lună, în orice moment. La acestea se adaugă forma sportivului, iar modul cum îşi realizează fiecare atlet concursurile îi dă biletul pentru Sydney. Sigur că avem deja un număr de atleţi care se pregătesc direct pentru Jocurile Olimpice. Aceştia sînt cei care au confirmat la marile concursuri: Doina Melinte, Gabriela Szabo, Nicoleta Grasu, Violeta Szekely, Bogdan Ţăruş, Lidia Şimon.

Rep: Care sînt obiectivele lotului de atletism pentru Jocurile Olimpice de la Sydney?

N.M.: Din cei aproximativ 25 de atleţi care vor face deplasarea sperăm că patru sau şase sportivi se vor lupta pentru medalii şi încă şase-opt atleţi se vor califica în finală, ceea ce ar fi un succes deosebit. Acest obiectiv, cred eu, este foarte îndrăzneţ, foarte greu, dar este realizabil.

Rep: Care sînt atleţii români care credeţi că au cele mai mari şanse să obţină medalii olimpice?

N.M.: În primul rînd cele două campioane mondiale, Gabriela Szabo şi Mihaela Melinte, care, după părerea mea, se bat pentru aur şi au şanse deosebit de mari. După senzaţionalul sezon de anul trecut al celor două nu văd nici un motiv, dacă starea de sănătate este bună, să nu aibă aceleaşi rezultate şi anul acesta. În afara acestora mai este un mănunchi de sportive care se vor lupta pentru medalii, Ionela Ţîrlea, Monica Dinescu, Lidia Şimon, Violeta Szekely şi Nicoleta Grasu. Iar de la băieţi Bogdan Ţăruş, un atlet aflat în progres şi Ionuţ Pungă, campion mondial de juniori, sau aruncătorul de greutate Gheorghe Guşet care cîţiva ani a fost la un nivel mediu şi în acest an a erupt cu performanţe aproape de 21 de metri, rezultat cu care la Sydney poţi să urci pe podium.

Rep: Cum apreciaţi colaborarea cu Comitetul Olimpic Român şi cu Ministerul Tineretului şi Sportului în perspectiva Jocurilor Olimpice de la Sydney?

N.M.: Foarte bună. Pe de o parte, colaborarea dintre noi şi Comitetul Olimpic se desfăşoară continuu, aş putea spune săptămînal, ca să nu zic chiar mai des. COR sprijină pregătirea olimpică cu primele de lot olimpic acordate sportivilor, antrenorilor şi corpului medical. Pe de altă parte, COR sprijină şi un număr de 25 de atleţi, care nu vor merge la Olimpiadă, dar care sînt atleţi de perspectivă pentru anul 2004. MTS prin programul olimpic aprobat finanţează Federaţia Română de Atletism pentru susţinerea pregătirii şi participării la JO.

Rep: Înainte de plecarea la Sydney, componenţii lotului naţional de atletism vor fi supuşi unui control antidoping ?

N.M.: Federaţia Internaţională are o echipă permanentă în România, care efectuează controale lunare asupra atleţiilor cooptaţi în lotul olimpic al României. Aşa că ne-au uşurat nouă punga cu cheltuielile şi pot spune că este şi un mod neutru de a realiza aceste controale. Reprezentanţii federaţiilor internaţionale recoltează probele, le trimit la un laborator acreditat în străinătate şi tot ei plătesc. Din acest punct de vedere ne fac un serviciu. Menţionez că şi Comitetul Olimpic Român va face două controale, cel mai probabil înainte de Olimpiadă.

Rep: Care credeţi că va fi atletul român surpriză al acestui an ?

N.M.: Cred că mulţi atleţi români ar putea produce surprize anul acesta. Dar am un presentiment că atleta Cristina Nicolaŭ, care, dacă lucrurile decurg normal, adică să aibă o stare de sănătate optimă şi să participe la foarte puţine concursuri pînă la JO, cred că ar putea să producă o extraordinară surpriză. Deja anul acesta a realizat cel mai bun rezultat mondial, 14,94, performanţă cu care aproape sigur cîştigi o medalie la Sydney.

Rep: Zilele trecute, la Birmingham, Gabriela Szabo a fost foarte aproape de doborîrea recordului de sală în proba de 3000 de metri. Credeţi că va mai încerca anul acesta să doboare recordul la 3.000 de metri?

N.M.: Anul acesta, în sală, este exclus, pentru că, după părerea mea, la Campionatele Europene ea va face o cursă tactică. Va lupta pentru victorie şi nu pentru record.

Rep: Federaţia Română de Atletism a anunţat premii suplimentare pentru medaliaţii olimpici. De asemenea, FRA va avea şi unul dintre cele mai moderne sedii. Cum aţi reuşit să atrageţi sponsorii şi, în general fondurile suplimentare ?

N.M.: În ceea ce priveşte sediul, construirea acestuia este meritul aproape exclusiv al preşedintelui Iolanda Balaş, care a reuşit printr-o muncă sisifică să facă imposibilul posibil, strîngînd peste 8 miliarde de lei şi să facă acest sediu fără nici un leu de la bugetul statului. Sperăm ca într-o lună de zile să ne mutăm deja în noul sediu. Referitor la colectare unor fonduri suplimentare, constat cu plăcută surprindere că atletismul este foarte căutat de sponsori şi că devine un subiect pe agenda unor oameni de afaceri. În ceea ce priveşte premiile, MTS şi COR vor acorda 30.000 de dolari şi un autoturism Ford Mondeo pentru un campion olimpic. Atleţii români care vor obţine medalii la Sydney vor fi recompensaţi suplimentar după cum urmează: firma European Drinks va oferi 6000 de dolari campionilor olimpici, fabrica de bere Aurora din Braşov va da 5000 de dolari pentru medalia de aur, iar Fundaţia Atletismului Românesc a anunţat că va acorda încă 10.000 de dolari pentru titlul olimpic la Sydney. Sîntem singura federaţie care are atîtea premii, acest fapt motivînd în plus sportivii, fără să mai adaug că şi locurile 3, 4, 5 şi 6 vor fi premiate, conform legiilor în vigoare. Cred că această afluenţă de fondri se datorează în primul rînd sportivilor şi performanţelor pe care le-au obţinut. Federaţia cred că a reuşit o bună organizare, o bună administrare şi o politică managerială corectă. Dar fără performanţele sportivilor nu ar fi fost posibil, performanţe care aparţin unei generaţii de excepţie care a crescut sau a fost crescută de federaţie, ajungînd acum la maturitate. Această "gaşcă" de opt-zece atleţi foarte valoroşi sînt foarte tineri şi vor fi competitivi şi la JO de la Atena din 2004.

Perechi de pumni

...Şi cu Onofrei, zece!

Pugilistul român Constantin Onofrei (categoria plus 91 kg) a obţinut calificarea la Jocurile Olimpice de la Sydney, după ce a cîştigat turneul internaţional de la Veneţia.

Onofrei, care este cel de-al zecelea pugilist român calificat la JO, l-a învins, la puncte, cu scorul de 9-5, în finala copetiţiei, pe francezul Seror Cyryl, care a fost numărat la podea în repriza a treia.

Boxerul Bogdan Dobrescu (categoria 51 kg), care era, deja, calificat la Olimpiadă, a cîştigat finala categoriei sale din cadrul turneului de la Veneţia, prin neprezentarea adversarului său, polonezul Andrei Rzany.

Pugilistul Robert Măgureanu (categoria 91 kg), calificat, deja, la Campionatul European, care se va desfăşura în luna mai, la Tampere, a cîştigat finala turneului de la Veneţia, prin neprezentarea macedoneanului Dimovski Primslav. Măgureanu este cel de-al unsprezecelea pugilist român calificat la Campionatul European, unde puteau să obţină calificarea maxim 12 sportivi.

Cei zece pugilişti români calificaţi la Jocurile Olimpice de la Sydney sînt: Marian Velicu (cat. 48 kg), Bogdan Dobrescu (cat. 51 kg), Crinu Olteanu (cat. 54 kg), Ovidiu Bobîrnat (cat. 57 kg), George Lungu (cat. 60 kg), Dorel Simion (cat. 67 kg), Marian Simion (cat. 71 kg), Adrian Diaconu (cat. 75 kg), Claudiu Rîşco (cat. 81 kg) şi Constantin Onofrei (cat. plus 91 kg).

Tel Aviv pentru 2012

Primarul oraşului Tel Aviv, Ron Huldadi, a anunţat că intenţionează să prezinte candidatura capitalei Israelului pentru organizarea Jocurilor Olimpice de vară din anul 2012.

Ron Huldadi, care a prezentat macheta unui proiect al satului olimpic, a afirmat că autorităţile israeliene au început să se pregătească în vederea posibilităţii de a primi dreptul de organizare a Jocurilor Olimpice din 2012.

Potrivit lui Ron Huldadi, suma de 30 milioane de dolari a fost alocată pentru finalizarea, în următorii doi ani, a unui studiu de fezabilitate şi pentru pregătirea unei eventuale candidaturi, care va fi prezentată de Guvernul Israelului, în anul 2004, Comitetului Olimpic Internaţional (CIO). Proiectul, care este studiat în prezent, necesită o investiţie de 10 miliarde de dolari, pentru construirea unui sat olimpic, a unei linii de metrou şi a unor infrastructuri sportive moderne.

Ron Huldadi a precizat că satul olimpic va fi amplasat într-o zonă industrială, situată de-a lungul fluviului Yarkon, care traversează oraşul Tel Aviv. Primarul oraşului Tel Aviv a precizat că punerea în practică a acestui proiect va da posibilitatea să se creeze 100.000 de locuri de muncă şi va atrage turişti, îmbunătăţind, în acest fel, imaginea internaţională a Israelului.

Reprezentantul statului evreu în cadrul CIO, Alex Gilady, a apreciat că iniţiativa primarului oraşului Tel Aviv va simboliza dorinţa de pace a ţării sale. El şi-a exprimat speranţa că pînă în anul 2012 pacea se va instaura în Orientul Mijlociu.

Gilady a rememorat tragedia care s-a produs în timpul Macabiadei (JO ale statului evreu), din 1997, cînd, la Tel Aviv, 4 membri ai delegaţiei sportive australiene şi-au pierdut viaţa şi alte 60 de persoane au fost rănite, din cauza prăbuşirii, în timpul festivităţii de deschidere a competiţiei, a unui pod ce traversa fluviul Yarkon. El a adăugat că speră ca această "tragedie naţională" să nu fie un obstacol în calea candidaturii oraşului la JO din 2012, afirmînd că Israelul este o ţară serioasă, capabilă să organizeze o astfel de competiţie.

Pagină realizată de Ovidiu Boica

Gimnastică

În subdiviziune cu ex-sovieticii

Echipele masculine şi feminine ale României au fost repartizate în subdiviziunea a III-a a fazei de calificare din cadrul turneului de gimnastică **artistică** al Jocurilor Olimpice de la Sydney, în urma tragerii la sorţi care a avut loc pe data de 27 martie, la Lausanne, a declarat Nicolae Vieru, preşedintele Federaţiei Române de Gimnastică (FRG).

La Jocurile Olimpice de la Sydney vor participa, atît la feminin, cît şi la masculin, 12 echipe plus şase echipe individuale, care au fost denumite "mixt-uri".

La Lausanne s-a stabilit, de asemenea, că pentru finala pe echipe se califică primele şase formaţii; pentru finala concursului individual compus, primii 36 de gimnaşti şi gimnaste, maximum trei din fiecare ţară, iar pentru finala pe aparate, primii opt clasaţi, maximum doi reprezentanţi din fiecare ţară.

În urma tragerii la sorţi au fost stabilite următoarele subdiviziuni:

Feminin

Subdiviziunea I: Franţa, Italia, SUA, China, Australia

Sudiviziunea a II-a: Mixt 6, Canada, Mixt 4, Mixt 3, Marea Britanie

Sudiviziunea a III-a: Ucraina, Rusia, Belarus, România

Subdiviziunea a IV-a: Mixt 1, Spania, Mixt 5, Mixt 2

Masculin

Sudiviziunea I: Belarus, Mixt 2, Spania, Mixt 4, Mixt 5, Bulgaria

Subdiviziunea a II-a: SUA, Germania, Ucraina, Japonia, Rusia, Mixt 6

Subdiviziunea a III-a: Franţa, România, Mixt 3, Mixt , Coreea de Sud, China.

Atletism

Sportivi români calificaţi până în prezent

Ana Maria Barbu, a obţinut calificarea cu ocazia Campionatelor Mondiale de la Seville, desfăşurate în perioada 18-26 august 1999

Violeta Beclea - 1500 m - a obţinut calificarea cu ocazia Campionatelor Mondiale de la Seville, desfăşurate în perioada 18-26 august 1999

Elena Buhaianu - 1500 m - a obţinut calificarea cu ocazia Campionatelor Mondiale de la Seville, desfăşurate în perioada 18-26 august 1999

Andreea Burlacu, a obţinut calificarea cu ocazia Campionatelor Mondiale de la Seville, desfăşurate în perioada 18-26 august 1999

Anuţa Cătună - maraton - a obţinut calificarea cu ocazia Campionatelor Mondiale de la Seville, desfăşurate în perioada 18-26 august 1999

Norica Cîmpean - 20 km marş - a obţinut calificarea cu ocazia Campionatelor Mondiale de la Seville, desfăşurate în perioada 18-26 august 1999

Monica Dinescu - săritura în înălţime - a obţinut calificarea cu ocazia Campionatelor Mondiale de la Seville, desfăşurate în perioada 18-26 august 1999

Mariana Florea, a obţinut calificarea cu ocazia Campionatelor Mondiale de la Seville, desfăşurate în perioada 18-26 august 1999

Adelina Gavrilă - triplusalt - a obţinut calificarea cu ocazia Campionatelor Mondiale de la Seville, desfăşurate în perioada 18-26 august 1999

Nicoleta Grasu - disc - a obţinut calificarea cu ocazia Campionatelor Mondiale de la Seville, desfăşurate în perioada 18-26 august 1999

Gheorghe Guşet - greutate - a obţinut calificarea cu ocazia Campionatelor Mondiale de la Seville, desfăşurate în perioada 18-26 august 1999

Elena Hila - greutate - a obţinut calificarea cu ocazia Campionatelor Mondiale de la Seville, desfăşurate în perioada 18-26 august 1999

Florin Ionescu - 3.000 m obstacole - a obţinut calificarea cu ocazia Campionatelor Mondiale de la Seville, desfăşurate în perioada 18-26 august 1999

Claudia Iovan - 20 km marş - a obţinut calificarea cu ocazia Campionatelor Mondiale de la Seville, desfăşurate în perioada 18-26 august 1999

Rodica Mateescu - triplusalt - a obţinut calificarea cu ocazia Campionatelor Mondiale de la Seville, desfăşurate în perioada 18-26 august 1999

Mihaela Melinte - aruncarea ciocanului - a obţinut calificarea cu ocazia Campionatelor Mondiale de la Seville, desfăşurate în perioada 18-26 august 1999

Gabriela Mihalcea, a obţinut calificarea cu ocazia Campionatelor Mondiale de la Seville, desfăşurate în perioada 18-26 august 1999

Cristina Nicolau - triplusalt - a obţinut calificarea cu ocazia Campionatelor Mondiale de la Seville, desfăşurate în perioada 18-26 august 1999

Iulia Olteanu, a obţinut calificarea cu ocazia Campionatelor Mondiale de la Seville, desfăşurate în perioada 18-26 august 1999

Cristina Pomacu, a obţinut calificarea cu ocazia Campionatelor Mondiale de la Seville, desfăşurate în perioada 18-26 august 1999

Ionuţ Pungă - triplusalt - a obţinut calificarea cu ocazia Campionatelor Mondiale de la Seville, desfăşurate în perioada 18-26 august 1999

Alina Rapan, a obţinut calificarea cu ocazia Campionatelor Mondiale de la Seville, desfăşurate în perioada 18-26 august 1999

Otilia Ruicu - 400 m - a obţinut calificarea cu ocazia Campionatelor Mondiale de la Seville, desfăşurate în perioada 18-26 august 1999

Gabriela Szabo - 5.000 m - a obţinut calificarea cu ocazia Campionatelor Mondiale de la Seville, desfăşurate în perioada 18-26 august 1999

Lidia Şimon - maraton - a obţinut calificarea cu ocazia Campionatelor Mondiale de la Seville, desfăşurate în perioada 18-26 august 1999

Ionela Tîrlea - 400 m - a obţinut calificarea cu ocazia Campionatelor Mondiale de la Seville, desfăşurate în perioada 18-26 august 1999

Alina Tecuţă - maraton - a obţinut calificarea cu ocazia Campionatelor Mondiale de la Seville, desfăşurate în perioada 18-26 august 1999

Bogdan Ţăruş - săritura în lungime - a obţinut calificarea cu ocazia Campionatelor Mondiale de la Seville, desfăşurate în perioada 18-26 august 1999

Ana Maria Ţermure - suliţă - a obţinut calificarea cu ocazia Campionatelor Mondiale de la Seville, desfăşurate în perioada 18-26 august 1999

Felicia Ţilea - suliţă - a obţinut calificarea cu ocazia Campionatelor Mondiale de la Seville, desfăşurate în perioada 18-26 august 1999

La un pas de un nou caz "Vrăbioru"

urmare din pag. 1

În prelungirile primei reprize, Marcu iese şi el la rampă cu un şut plasat la firul ierbii, dar care trece milimetric de buturile adverse. După pauză, Forgacs, şi mai apoi Huzoaică (60), îl remarcă pe portarul oaspete. Finalul partidei găseşte cele două echipe în căutarea golului. Astfel, Marcu (77), Bănică (81) şi iarăşi Marcu (82), ţintesc pe spaţiul celor două porţi, dară fără nici o urmare pe tabelă.

Meghiş a fost la un pas de moarte

În min.40, mijlocaşul oaspete Meghiş este la un pas de moarte. Marcu centrează în careu până la Forgacs, care sare la minge cu Meghiş şi cei doi se lovesc în aer, dar, în cădere, cel din urmă se loveşte puternic cu ceafa de pământ. În urma acestei lovituri, Meghiş intră în comă. Imediat sunt alertaţi medicii care constată că jucătorul oaspete îşi înghiţise limba şi, deci, îşi obturase căile respiratorii, lucru care îi provocase stop respirator. Imediat medicii Ovidiu Rafa şi I.G. Mărgineanu îi acordă primul ajutor. După circa 15 minute, acesta este transportat la secţia de Urgenţă a Spitalului Clinic Judeţean Sibiu, unde, peste încă un sfert de oră, se afla în afara oricărui pericol. Totuşi, la plecarea echipei din Curtea de Argeş, jucătorul oaspete a rămas la spital sub supraveghere medicală.

"Victima a suferit un traumatism cranio-cerebral în prima fază, apoi a intrat în stop respirator timp de 3-4 minute. A fost nevoie să îl conectăm la oxigen şi perfuzii până a trecut faza critică. L-am transportat de urgenţă la Spitalul Clinic Judeţean unde, în prezent, şi-a recăpătat cunoştiinţa şi este în afara oricărui pericol", ne-a declarat, imediat după partidă, dr. Ovidiu Ioan Rafa. În urma acestui incident nefericit, partida a fost prelungită cu o jumătate de oră, iar pauza a fost redusă la 10 minute.

"Luptăm cu mafia fotbalului românesc!"

FC Sf. Gheorghe - Danco Şoimii Sibiu 2-2

Sibienii au avut parte şi ieri, la Sf. Gheorghe, de un tratament pentru care, în alte campionate, mai vestice, echipa gazdă ar fi exclusă din campionat. Din păcate, la noi orice este posibil, şi n-ar fi exclus ca, într-o zi, să auzim că vreun arbitru sau un jucător al echipei oaspete a fost mazilit pe teren, fără intervenţii din partea gazdelor.

"Luptăm cu mafia fotbalului. Este incredibil ceea ce se întâmplă. La Sf. Gheorghe, am fost sechestraţi, timp de 25 minute, în vestiar. Ne-a fost frică să ieşim, că ne băteau. Am primit pumni, au fost şi ei loviţi de jucători, dar nu au avut curajul să arate cartonaşe roşii. Gazdele au jucat pe primă de 150 milioane lei de la Pandurii şi aceşti bani parcă le-au întunecat minţile. În plus, omul de casă al Pandurilor, observatorul Ion Cristea, deşi nu a fost delegat la acest meci a fost prezent la Sf. Gheorghe, unde s-a cazat la Hotel Bodoc, la camera 304. Cum a intrat în hotel, s-a interesat unde este cazată echipa Şoimii, neştiind că eu sunt acolo. A venit pentru a face presiuni asupra arbitrilor. De altfel, a fost prezent şi la meciul celor din Tg. Jiu, la Oltchim Rm. Vîlcea, unde le-a spus arbitrilor că Pandurii trebuie să promoveze. A fost un adevărat măcel la Sf. Gheporghe. Am înregistrat, însă, meciul per casetă video şi o să-l prezint la federaţie. O să prezint, şi în presa centrală, felul în care suntem trataţi în meciurile din deplasare". ne-a declarat, telefonic, preşedintele Danco Şoimii, **Dumitru Pelican**, despre cele întâmplate, ieri, la Sf. Gheorghe.

Pentru formaţia sibiană au punctat Tara şi Stanciu.

Vom reveni în ziarul Tribuna!

Ovidiu Boica

Rezultate

Petrolul Stoina - Nitramonia Făgăraş 4-0; **Universitatea Sibiu - AS Curtea de Argeş 0-0;** Rapid Energia Braşov - Gilortul Tg. Cărbuneşti 2-0; Oltchim Rm. Vîlcea - Minerul Prelcom Horezu 2-4; **FC Sf.Gheorghe - Şoimii Sibiu 2-2;** Viromet Victoria - Petrolul Ţicleni 10-1; Forestierul Stîlpeni - Pandurii Tg. Jiu 0-1; Minerul Mătăsari - Romradiatoare Braşov 2-1; Petrolul Drăgăşani - Textila Prejmer 3-1.

Clasamente

1. Pandurii Tg. Jiu	27	22	1	4	65-25	67 (+25)
2. Danco Şoimii Sibiu	**27**	**21**	**2**	**4**	**65-24**	**65 (+26)**
3. Viromet Victoria	27	14	1	12	51-36	43 (+1)
4. Minerul Mătăsari	26	13	1	12	41-32	40 (+1)
5. A.S. Curtea de Argeş	27	11	7	9	37-31	40 (+1)
6. Petrolul Ţicleni	27	12	3	12	42-47	39 (0)
7. FC Sf. Gheorghe	27	11	5	11	41-36	38 (-1)
8. Minerul Prelcom Horezu	26	11	4	11	29-31	37 (-5)
9. Textila Prejmer	27	11	3	13	39-37	36 (-3)
10. Oltchim Rm. Vîlcea	27	10	6	11	42-44	36 (-6)
11. Petrolul Stoina	27	11	2	14	39-49	35 (-7)
12. Petrolul Drăgăşani	27	11	5	11	29-34	38 (-1)
13.Forestierul Stîlpeni	27	11	1	15	32-41	34 (-8)
14. Romradiatoare Braşov	27	9	5	13	35-40	32 (-7)
15. Rapid Energia Braşov	27	9	5	13	24-29	32 (-10)
16. Gilortul Tg. Cărbuneşti	27	9	4	14	30-30	31 (-8)
17. Nitramonia Făgăraş	27	8	5	14	25-53	29 (-10)
18. Universitatea Sibiu	**27**	**5**	**6**	**16**	**20-57**	**21 (-21)**

Etapa viitoare

Etapa a 28-a, duminică, 16 aprilie, ora 11

Minerul Horezu-Mecanica Sibiu (0-0); AS Curtea de Argeş-Rapid Braşov (1-0); Gilortul-Petrolul Stoina (1-2); FC Sf. Gheorghe-Oltchim (3-0); Petrolul Ţicleni-Minerul Mătăsari (1-0); Nitramonia-Viromet (1-2); Pandurii-Petrolul Drăgăşani (1-0); Romradiatoare-Forestierul (3-2); **Danco Şoimii- Textila Prejmer(1-0)**

Box

Adrian Bleoca în turneul final al Campionatului Naţional de cadeţi

În perioada 3-6 aprilie a.c. s-au disputat fazele de zonă ale Campionatului naţional de cadeţi. După ce Ardealul nu a avut o localitate care să organizeze această etapă de campionat, această răspundere şi-a asumat-o Baia Mare, loc unde au fost repartizaţi şi sportivii judeţului Sibiu. Dar, spre stupefacţia noastră, cu puţin timp înaintea începerii acestei competiţii, judeţul Sibiu şi alte patru judeţe au fost mutate la zona ce s-a disputat în Bucureşti, motivându-se că la Baia Mare sunt prea mulţi participanţi.

Fiind delegat să arbitrez la faza de zonă de la Iaşi (arbitrii trebuie să fie neutri, neputând să arbitreze unde boxează sportivii din judeţul lor, lucru care nu s-a întâmplat şi la zona de la Bucureşti, unde nu a arbitrat nici un provincial) şi stând în cameră cu un arbitru bucureştean, am aflat că cei din Capitală nu erau dispuşi să cedeze nici un loc în finală celor din provincie, indiferent de metodele folosite în acest scop. Deci, singura soluţie ca un provincial să câştige în faţa unui bucureştean era ca acesta să-l pună jos.

Câtă dreptate a avut colegul meu de cameră! Prin câte şicane a trebuit să treacă Adrian Bleoca, la categoria 54 kg, pentru a se califica în turneul final al Campionatului Naţional (Adrian Bleoca este componentul Clubului Sportiv Municipal Sibiu, are 15 ani, practică boxul de 3 ani, a susţinut 16 meciuri câştigând 14, este vicecampion naţional de copii al categoriei 45 kg în anul 1998, campion naţional de copii la categoria 48 kg în anul 1999, este antrenat de Emil Bihoreanu şi Gheorghe Niţă). Dar, să derulăm firul evenimentelor.

În primul meci al zonelor l-a avut ca adversar pe Marian Sobariu, de la Box Club Lăcătuş Bucureşti (club de box privat, care are şi secţie de box profesionist). Încă din prima repriză valoarea lui Bleoca a început să se arate, el dominându-şi net adversarul. Urmare a acestui lucru, arbitrul de ring a întrerupt de multe ori lupta fragmentând meciul, de fiecare dată pentru greşeli imaginare ale boxerului nostru şi numai când era sportivul sibian în acţiune, culminând cu acordarea unui avertisment care să-l depuncteze pe Bleoca. Din acest moment, publicul a trecut de partea sibianului, huiduindu-i pe arbitri. Cel care a protestat însă cel mai vehement împotriva acestui avertisment a fost marele boxer Constantin Ţiţoiu, care nu a uitat că şi-a pus pentru prima dată mănuşile de box în mâini la clubul IPA Sibiu. În cele din urmă, la cererea delegatului general Croitoru, arbitrii judecători nu au luat în seamă avertismentul, ceea ce a dus la câştigarea acestui meci la puncte de către Adrian Bleoca.

În al doilea meci, Bleoca l-a întâlnit pe Ion Câmpeanu, de la clubul Neva Drobeta Tr. Severin. A câştigat lejer acest meci la puncte cu o decizie de 5-0, meci arbitrat şi judecat corect, întrucât nu a fost implicat în el şi un bucureştean.

Să-i urăm succes boxerului Adrian Bleoca şi antrenorilor lui în turneul final, care se va disputa în perioada 22-28 mai a.c.,tot la Bucureşti.

Turneul pe categorii pentru seniori

În perioada 17-22 aprilie a.c., la Baia Mare, va avea loc Turneul pe categorii pentru seniori, în vederea formării lotului naţional. Clubul CSM Sibiu va participa la acest turneu cu patru sportivi, şi anume: ● Categ.60 kg - **Marius Lăcătuş**. Este născut în 4 august 1981. Este legitimat din 20 ianuarie 1996. A susţinut 48 de meciuri, câştigând 36. Fost component al lotului naţional de juniori. Finalist la campionatele naţionale de juniori din anii 1997 şi 1999. Finalist la campionatul naţional de tineret din anul 1999. Medaliat cu bronz în anii 1997 şi 1999 la campionatele naţionale de juniori ● Categ. 63,500 kg - **Ion Curtuşan**. Este născut în 27 mai 1981. Este legitimat din 27 ianuarie 1998. A susţinut 19 meciuri, câştigând 14. Finalist al campionatului naţional de juniori din anul 1999. Finalist al campionatului naţional de tineret din anul 1999 ● Categ. 75 kg - **Gheorghe Greuruş**. Este născut în 8 august 1980. Este legitimat de la 1 martie 1996. A susţinut 38 de meciuri, câştigând 29, dintre care 14 înainte de limită (2 K.O.). Este component al lotului naţional de juniori. Finalist la campionatele naţionale de juniori din anii 1996, 1997 şi 1998. Este primul boxer legitimat la un club sibian care a participat la un campionat mondial (Argentina 1998) ● Categ. 81 kg - **Francisc Giurcă**. Este născut în 4 martie 1976. Este legitimat din 27 iunie 1991. A susţinut 36 de meciuri, câştigând 28. Este venit la clubul CSM Sibiu de la Clubul Sportiv Şcolar Râmnicu Vîlcea.

Să le urăm succes tuturor!

Victor COCIU,
preşedintele Comisiei Judeţene de Box Sibiu

Handbal, divizia A (m)

"Studenţii" i-au învins pe "furnalişti"

Sometra Copşa Mică - Politehnica Timişoara 16-21 (3-9)

Desfăşurat pe ploaie, derby-ul seriei de vest, dintre Sometra Copşa Mică şi Politehnica Timişoara, a dat câştig de cauză formaţiei vizitatoare care şi-a consolidat poziţia în clasament (locul II).

Cu întreaga conducere a societăţii, care patronează echipa, în tribune, băieţii antrenorului Viorel Răpciugă nu au strălucit pe teren. Desele inexactităţi ale apărării au fost bine speculate de ofensiva Politehnicii care conducea deja în min.2 cu scorul de 3-2. Spre finalul primei părţi a jocului, timişorenii se distanţează la 6 puncte diferenţă, ajutaţi în mare măsură de brigada de arbitri.

În a doua repriză scenariul se repetă. Oaspeţii veniţi de la vestiare cu o diferenţă deloc neglijabilă, îşi intră în mână făcându-şi jocul, în timp ce echipa gazdă practică un joc din ce în ce mai slab calitativ, în care predomină greşelile pe contraatac, coroborate şi cu o slabă coordonare în faza de apărare.

"A fost un joc de uzură. Poate că, dacă terenul ar fi fost uscat, altfel ar fi stat lucrurile. În continuare, ne îndreptăm toată atenţia spre jocurile următoare pentru a ne păstra locul 4 în clasament", ne-a declarat antrenorul Viorel Răpciugă.

Au marcat: Ignat (6 p), Cunţan, Morar (câte 4) şi Taifas (2).

Marius IONESCU

Handbal / divizia A (f)

Răzbunarea se lasă aşteptată

H.C. Raal Bistriţa - CSM Sibiu 21-17 (13-11)

Jocul practicat de echipa sibiană la Bistriţa a fost o umbră vagă a spectacolului din etapa trecută în care elevele antrenorului Lucian Albu învingeau la 5 puncte diferenţă, puternica formaţie vâlceană Oltchim.

În prima parte a jocului, câştigată de sibience la două puncte diferenţă, CSM-ul a arătat că ştie totuşi handbal şi că în tur a fost doar victima unui accident. Inexactităţile din apărarea adversă au fost bine speculate de sibience care au condus de altfel toate cele 30 de minute de joc.

A doua repriză a început mai slab pentru echipa sibiană. Ea s-a văzut repede egalată şi mai apoi condusă, 15-15, min 33, 16-15 min 35, de o echipă gazdă mai agresivă.

După acest moment pshihologic jocul a curs liniar, până la fluierul final, bistriţencele conducând în permanenţă la o diferenţă de 3 goluri.

Sâmbătă, 15 aprilie a.c., în următoarea etapă CSM Sibiu va întâlni de la ora 13.00 în Sala "Transilvania", formaţia Inter Reşiţa.

Marcatori: Dobre (4 p), Paler, Timofte, Tâlvâc câte (3 p), Niţu (2p), Sava şi Midrigan câte (1p).

Marius IONESCU

Pagină coordonată de Ovidiu BOICA

"L-am crezut de stofă, dar era de cârpă"

urmare din pag. 1

Condamnaţi, cei din Oneşti au fost o pradă uşoară pentru petroliştii. Pancovici, Crăciun, Voinea, Onuţ, respectiv M. Ilie ● **Extensiv - Farul 1-3 (0-2).** Constănţenii s-au îndepărtat de zona periculoasă, dar mai au meciuri grele acasă, cu Petrolul, FC Braşov şi FC Naţional. Panc, respectiv Barbu (din penalty), Negru, Jilavu ● **Oţelul - Univ. Craiova 1-0 (0-0).** La un moment dat am crezut că oltenii vor pleca acasă cu un punct, dar n-a fost să fie, primind gol în min.88 de la Nemţanu. Acum Universitatea este cu un picior în B, însă nu trebuie să uităm că mai are de jucat în... deplasare, la Extensiv ● **Gloria - CSM Reşiţa 2-0 (0-0).** Nimic de zis. Popa (77), Oană (86) ● **FC Argeş - Astra 1-1 (0-0).** Prunarii s-au îndepărtat de locul al treilea în clasament şi de Cupa Intertoto. Diţă (49), respectiv Dună (50) ● **Dinamo - Ceahlăul 1-1 (1-1).** Mihalcea (21), respectiv Şoimaru (13). În min.81, Lupescu a ratat o lovitură de la 11 metri! ● **Rocar - FC Naţional 2-1** ● **Steaua - FCM Bacău 1-0**

Clasament

1.Dinamo	28	23	3	2	76-26 72 (+30)
2.Rapid	28	17	5	6	49-33 56 (+17)
3.Ceahlăul	28	15	5	8	45-36 50 (+8)
4.FC Argeş	28	14	5	9	38-28 47 (+5)
5.Gloria	28	14	2	12	41-37 44 (+2)
6.Oţelul	28	13	3	12	44-39 42 (0)
7.Astra	28	12	6	10	38-33 42 (0)
8.Steaua	27	13	3	11	46-46 42 (-3)
9.Naţional	28	12	4	12	49-37 40 (-2)
10.Bacău	28	11	6	11	30-31 39 (-3)
11.Petrolul	28	11	5	12	40-43 38 (-4)
12Braşov	28	11	3	14	42-39 36 (-6)
13.Farul	28	10	6	12	33-40 36 (-6)
14.Rocar	27	11	1	15	37-44 34 (-5)
15.Craiova	28	9	6	13	30-32 33 (-9)
16.Oneşti	28	8	3	17	30-66 27 (-15)
17.Reşiţa	28	5	7	16	32-58 22 (-20)
18.Extensiv	28	4	3	21	22-54 15 (-27)

Un egal bun pentru alţii...

urmare din pag. 1

Partida începe sub semnul echilibrului. Sibienii reuşesc deschiderea scorului prin Adi Banciu, în min.12, care transformă o lovitură de pedeapsă acordată în urma unui ofsaid al oaspeţilor. Aceştia nu renunţă şi, în min.29, reuşesc egalarea prin Tincu, care transformă o lovitură de pedeapsă. După numai două minute, A. Banciu ridică scorul la 6-3. Clujenii joacă mai bine cu linia de trei sferturi şi în ultimul minut al primei reprize reuşesc, prin Roman, eseul. Transformă Tincu şi, la pauză, gazdele sunt conduse. Scor 6-10.

Repriza a doua începe având la cârma jocului studenţii clujeni, care reuşesc, în min.42, prin Tincu, transformarea unei lovituri de pedeapsă ridicând diferenţa la şapte puncte. După trei minute este introdus în teren Borcan şi atacul sibienilor devine mai incisiv, acţiunile sunt mai legate. Pe fondul jocului bun al gazdelor, Ciulei reuşeşte eseul, în min.55. Transformă A. Banciu şi scorul devine egal, 13-13. Până la fluierul final se mai înscriu câte trei puncte de către fiecare echipă şi rezultatul "aşteptat la Bucureşti" este realizat: 16-16. De menţionat faptul că, în ultimele 15 minute, la o acţiune prelungită a grămezii sibiene, Borcan a realizat eseul, dar V. Stanca nu l-a văzut. Păcat!

Antrenorii celor două echipe au folosit următorii jucători:

"U" Cluj: Cerceş, Gheţa, Oprea, Petre, Popean, Tudori, Samuil Răzvan, Tincu, Podea Cristi, Copil, Dragomir, Stuparu, Panaite, Podea Dan şi Brădăţan.

Au mai jucat: Samuil Vali, Roman.

CSM Kirschbaum Sibiu: Ciulei, Tacu, Cucu, Badiu, Oprişor, Troancă, Zeicu, Secelean, Dobre, Apostol, L. Micu, Nedelcu, C. Micu, Dumitru, A. Banciu.

Au mai jucat: Galea, Borcan şi Gustai. Nu a putut fi folosit Florea, fiind accidentat.

Bucureşteanul V. Stanca, apostrofat pentru slaba prestaţie atât de gazde, cât şi de oaspeţi, a fost ajutat de L. Kelemen, din Lupeni, şi C. Toană, din Craiova. Observator federal: P. Huştiu.

Etapa viitoare, sâmbătă, 15 aprilie, în Valea Aurie, sibienii vor întâlni echipa din Bîrlad.

BIBLIOTECA „ASTRA"
SIBIU

TRIBUNA sporturilor

SUPLIMENT SĂPTĂMÂNAL DE INFORMARE AL COTIDIANULUI INDEPENDENT "TRIBUNA"

Anul X, nr. 513 | 17.04.-23.04.2000 | 4 pagini, 600 lei

Cu încă o situare pe podium

CSU Petrom Sibiu îşi consolidează poziţia de top în baschetul românesc al ultimului deceniu

Jucătorii de la CSU Petrom Sibiu şi reputatul lor antrenor au ţinut să marcheze sfârşitul de mileniu cu un nou şi important succes, cucerirea medaliilor de bronz, în ediţia de campionat 1999/2000. Aşa după cum semnalam şi în paginile cotidianului "Tribuna", lumea sportivă sibiană se află în faţa unui moment de excepţie extrem de onorant pentru comunitate şi pentru această generaţie de diamant a baschetului românesc, şapte clasări pe podium în zece ani: de trei ori medaliile de bronz, de două ori cele de argint şi de două ori medaliile de aur şi titlul de campioni ai României, precum şi participarea la competiţiile europene intercluburi cu o remarcabilă calificare în turul al III-lea al "Cupei Cupelor".

Iată, aşadar, că pe parcursul unui deceniu, elevii antrenorului Mircea Vulc au cucerit, în plan naţional, tot ce se putea cuceri, şi nu numai o dată, afirmându-se, de asemenea, în lumea baschetului european. Toate aceste succese de marcă poartă în primul rând pecetea dragostei şi ataşamentului jucătorilor şi antrenorului lor faţă de oraş şi judeţ, deci faţă de comunitate, care din păcate a rămas şi rămâne datoare faţă de ei, atât din perspectiva morală, cât şi materială.

Cont. în pag. 2 **Octavian RUSU**

RUGBY - Divizia Naţională

Bebe Chiciu rămâne tot Bebe Chiciu...

CSM Kirschbaum Sibiu - Rulmentul Bârlad 20-9 (10-9)

În decurs de numai o săptămână, arbitrii divizionari au demonstrat că totuşi ei au fluierul sau unii fanionul, indiferent cine îi observă din partea F.R.R. Acum o săptămână, V. Stanca a vrut egal în meciul sibienilor cu "studenţii" clujeni şi a fost 16-16. Sâmbătă, Bebe (Nicolae) Chiciu a vrut să creeze suspans (meci nerecomandat cardiacilor) şi l-a creat. Maniera de arbitraj precum şi unele prelegeri la scenă (teren) deschisă în materie, la nivelul unui adevărat doctorand, au creat unele momente de nemulţumire, nu în toate cazurile subiective, în ambele tabere. Dar totul e bine când se termină cu bine şi fidelii spectatori prezenţi la meci au plecat spre casă mulţumiţi uitând pentru moment că mielul de Sfintele Paşti costă cât taxele la bloc pe o jumătate de lună.

Cont. în pag. 4 **S. PUI**

Au mai rămas

151 de zile până la Jocurile Olimpice de la Sydney

în pag. 3

Minutul 91

"Să luăm taurul de coarne"

Aşa zicea mai deunăzi impresarul Ioan Becali, referindu-se la campionatul diviziei A, trucat, neinteresant şi păgubos. Dar, care-i taurul şi unde-s coarnele, fiindcă preşedinţii de cluburi spun că ei nici usturoi nu mănâncă, nici gura nu le miroase, arbitrii fac pe cinstiţii, iar antrenorii se spală pe mâini precum Pilat din Pont. Cu alte cuvinte, cei care truchează meciuri şi măsluiesc rezultate ar fi ziariştii şi fotbaliştii. Sigur, în anumite situaţii, un jucător sau mai mulţi, pentru a-şi rotunji veniturile (precum parlamentarii!) se dedau la asemenea practici, dar ei au învăţat necinstea de la cei care-i formează şi ar trebui să-i educe, începând chiar de la vârsta junioratului. Părerea mea - exprimată nu o dată - este că răul este atât de adânc înrădăcinat încât totul ar trebui ras şi pornit de la capăt, cu alţi oameni în fruntea forurilor diriguitoare unde s-au cuibărit inşi compromişi sub toate regimurile.

✶ **FC Naţional - FC Braşov 2-0 (1-0).** Se va face mare tam-tam pe faptul că "bancarii" nu le-au dat puncte braşovenilor, "apărându-şi cinstit şansele". Poveşti! Nu s-au înţeles la preţ ori bucureştenii "trag" pentru altă echipă candidată la retrogradare, că prea a stat liniştit Halagian pe banca lui. Au marcat S. Ilie (30) şi Savu (46)

Cont. în pag. 4 **(n.i.d.)**

Fotbal, Divizia B, seria a II-a

"... Şi se jură că nu fură..."

FC Inter Sibiu - F.C. Bihor Oradea 1-1 (1-0)

Stadion: "Municipal". Spectatori: circa 2.000. Timp: excelent. Gazon foarte bun. Au marcat Adrian Popa (10), respectiv Ulici (70).

FC Inter: Fl. Cotora - Toader, Lucian Cotora, Comăniciu - Tolciu (86, Ţepuş), I Luca, Demian, Ad. Popa (74, C. Szeghedi), Burdulean - M. Szeghedi (64, R. Neguţ),Galea. Antrenori: Adrian Văsîi şi Viorel Jurcă. Rezerve: Holom, Băcilă.

F.C. Bihor: Câmpan - Farkaş, Fl. Macavei, Dumitra (83, Gogoaşă) - Mere, Ulici, Darha, A. Popa, Lingurar - Cârlig (88, Todea), Caşolţan. Antrenor Costel Orac. Rezerve: Vlădulescu, Mutu, Siminic.

Arbitru: Alexandru Deaconu 6,5. Asistenţi: Florin Ivan 4,5 şi Ioan Olteanu 6 (toţi Bucureşti). Raportul şuturilor: 8-4 (pe poartă 2-3). Cornere: 3-3.

Înaintea acestei partide, cu toate speculaţiile care se făceau pe marginea ei cum că interiştii ar trebui să stea "drepţi" pentru ca orădenii să mai... repare ceva la "adevăr", credeam că măcar din respect pentru cei care au asistat la partidă, circa 2000 de spectatori, se va juca "pe bune".

Cont. în pag. 4 **Ovidiu BOICA**

Foto: Ioan GLIGA

"Militarii" se afundă în hora retrogradării

Gaz metan Mediaş - ASA Tg. Mureş 1-0 (1-0)

Stadion: "Gaz metan". Spectatori: circa 1.500. Timp: primăvăratec. Gazon: bun. A marcat Găldean (28).

Gaz metan: Roşca - Ciurar, M. Lungu, Fl. Şomfălean, Grigore - Callo (65, Grosu), Boroncoi (80, Vitan), Hanc, Cl. Moldovan - Boaru, Găldean (83, Balaban). Antrenor Jan Gavrilă.

ASA: Rotaru - Petelean (82, Porav), Darius Miclea, Lup, Zsigmond - Gabor, Török, Olah (65, R. Miclea), Enyedi - Roşca, Horaţiu Cioloboc (56, F. Miclea). Antrenor Gheorghe Ciorceri. Arbitru; V. Titirişcă 6,5 (Brăila). Asistenţi: D. Burloiu 7,5 şi I. Bedreagă 7,5 (ambii Galaţi). Cartonaşe galbene: Fl. Şomfălean, M. Lungu, / Petelean, Török.

Cont. în pag. 4 **O. MEDIEŞEANU**

Divizia B, etapa a XXVIII-a

Rezultate

Seria I

Juventus Bucureşti - Dacia Piteşti 3-1; Diplomatic Focşani - Callatis Mangalia 2-1; Metrom ICIM Braşov - Politehnica Iaşi 3-0; Gloria Buzău - Dunărea Galaţi 2-3; Midia Năvodari - Tractorul Braşov 3-1; Laminorul Roman - Foresta Fălticeni 3-3; Poiana Cîmpina - Cimentul Fieni 4-1; Sportul studenţesc Bucureşti - Chindia Tîrgovişte 5-2; Precizia Săcele - Petrolul Moineşti 2-0.

Clasament

1. Foresta Fălticeni	28	21	4	3	62-21	67 (+25)
2. Midia Năvodari	28	18	4	6	53-20	58 (+16)
3. Sportul studenţesc	28	16	5	7	53-30	53 (+ 8)
4. Laminorul Roman	28	14	3	11	47-36	43 (+ 1)
5. Cimentul Fieni	28	13	4	11	28-29	43 (+1)
6. Metrom ICIM Braşov	28	12	6	10	32-27	42 (0)
7. Dacia Piteşti	28	12	6	10	38-35	42 (0)
8. Juventus Bucureşti	28	11	7	10	37-35	40 (-2)
9. Callatis Mangalia	28	12	4	12	35-33	40 (-2)
10. Tractorul Braşov	28	12	4	12	33-34	40 (-2)
11. Diplomatic Focşani	28	11	6	11	34-33	39 (-3)
12. Poiana Cîmpina	28	12	2	14	41-35	38 (-4)
13. "Poli" Iaşi	28	12	1	15	36-41	37 (-5)
14. Precizia Săcele	28	9	9	10	29-28	36 (-6)
15. Dunărea Galaţi	28	11	3	14	28-45	36 (-3)
16. Petrolul Moineşti	28	10	5	13	23-35	35 (-7)
17. Gloria Buzău	28	3	5	20	18-57	14 (-28)
18. Chindia Tîrgovişte	28	3	3	22	17-70	12 (-30)

Etapa viitoare

Etapa a XXIX-a, sâmbătă, 22 aprilie, ora 11: Tractorul Braşov - Laminorul Roman (în tur 0-1); "Poli" Iaşi - Diplomatic Focşani (0-3); Foresta Fălticeni - Metrom ICIM Braşov (2-1); Callatis Mangalia - Juventus Bucureşti (1-2); Dacia Piteşti - Gloria Buzău (2-0); Dunărea Galaţi - Poiana Cîmpina (1-3); Midia Năvodari - Petrolul Moineşti (0-1); Cimentul Fieni - Sportul studenţesc (1-2); Chindia Tîrgovişte - Precizia Săcele (2-3).

Rezultate

Seria a II-a

Flacăra Rm. Vîlcea - FC Drobeta Tr. Severin 3-1; Minerul Motru - Electro Bere Craiova 0-2; **Gaz metan Mediaş - ASA Tg. Mureş 1-0**; Chimica Tîrnăveni - UM Timişoara 2-0; Corvinul Hunedoara - Universitatea Cluj 4-1; UT Arad - Apulum Alba Iulia 1-0; Olimpia Satu Mare - ARO Cîmpulung Muscel 3-1; Jiul Petroşani - Politehnica Timişoara 2-0; **FC Inter Sibiu - FC Bihor Oradea 1-1.**

Clasament

1. Gaz metan Mediaş	28	18	6	4	43-16	60 (+18)
2. Corvinul Hunedoara	28	16	3	9	47-24	51 (+9)
3. ARO Cîmpulung	28	15	3	10	40-23	48 (+6)
4. Drobeta Tr. Severin	28	15	3	10	44-33	48 (+6)
5. Electro Bere Craiova	28	14	2	12	42-41	44 (+2)
6. UT Arad	28	13	4	11	36-27	43 (+1)
7. Apulum Alba Iulia	28	12	5	11	43-35	41 (-1)
8. FC Inter Sibiu	28	12	5	11	34-35	41 (-1)
9. Jiul Petroşani	28	12	5	11	29-33	41 (-4)
10. Olimpia Satu Mare	28	11	7	10	34-26	40 (-2)
11. UM Timişoara	28	0	9	9	44-40	39 (0)
12. Flacăra Rm. Vîlcea	28	10	8	10	34-29	38 (-4)
13. Chimica Tîrnăveni	28	10	4	14	30-44	34 (-8)
14. FC Bihor Oradea	28	8	10	10	24-43	34 (-8)
15. ASA Tg. Mureş	28	9	6	13	31-36	33 (-9)
16. "Poli" Timişoara	28	9	5	14	41-50	32 (-10)
17. "U" Cluj	28	6	5	17	26-56	23 (-19)
18. Minerul Motru	28	5	4	9	26-56	19 (-23)

Etapa viitoare

Etapa a XXIX-a, sâmbătă, 22 aprilie, ora 11: Universitatea Cluj - UTA (în tur 1-3); ASA Tg. Mureş - Minerul Motru (3-1); **Apulum Alba Iulia - Gaz metan Mediaş (0-2)**; Electro Bere Craiova - Flacăra Rm. Vîlcea (0-1); FC Drobeta Tr. Severin - Chimica Tîrnăveni (3-0); UM Timişoara - Olimpia Satu Mare (0-1); FC Bihor Oradea - Corvinul Hunedoara (0-0); ARO Cîmpulung - Jiul Petroşani (0-0); **"Poli" Timişoara - FC Inter Sibiu (1-3).**

Handbal / divizia A (m)

Rezultat scontat

Arbema Arad - Sometra Copşa Mică 33-20 (11-9)

Disputată într-o atmosferă "incediară", după partida de baschet dintre West Petrom Arad şi CSU ISA Piteşti, întâlnirea dintre Arbema Arad şi Sometra Copşa Mică a dat câştig de cauză formaţiei gazdă.

De fapt, echipa copşeană, nu putea emite pretenţii, antrenorul Viorel Răpciugă trimiţând în teren o echipă tânără, formată în special din juniori.

Cu toate acestea partida a fost frumoasă, cu faze de handbal adevărat, aplaudate la scenă deschisă de publicul prezent.

"Am jucat bine, mai ales în prima parte a întâlnirii. Pe final însă, adversarii <<şi-au intrat în mână>> şi ne-au depăşit la 13 puncte, asta şi datorită diferenţei mari de valoare, noi jucând doar cu juniorii", ne-a declarat antrenorul Viorel Răpciugă.

Au marcat: Taifas (7 p), Băncoi (5 p), Morar, Cirea (câte 3 p) şi Belu (2 p). **Marius IONESCU**

CSU Petrom Sibiu îşi consolidează poziţia...

urmare din pag. 1

Am dorit să scriu aceste câteva rânduri, fără a mă suprapune celor relatate în Tribuna, din dorinţa de a reaminti cetăţenilor oraşului şi judeţului, şi nu numai iubitorilor sportului că trebuie să respectăm şi să cinstim cum se cuvine eforturile unor tineri şi ale mentorului lor, eforturi, pasiune şi spirit de sacrificiu ce au adăugat pe cartea de vizită a Sibiului un reper stabil al valorii, competenţei şi succesului.

Un ciclu s-a încheiat, un altul urmează. Ce îşi propune baschetul sibian în continuare şi cum trebuie acesta real sprijinit de întreaga comunitate, şi nu numai de câţiva generoşi sponsori, reprezintă temele unor dezbateri ce urmează să vadă lumina tiparului în cotidianul "Tribuna" şi săptămânalul "Tribuna Sporturilor".

Nouă nu ne mai rămâne, deocamdată, altceva de făcut decât să vă invităm ca împreună să le adresăm felicitări jucătorilor de la CSU Petrom şi antrenorului lor şi să le urăm, în spiritul academismului pe care îl reprezintă ca echipă universitară: VIVAT, CRESCAT, FLOREAT!

Fotbal. Divizia D

O etapă cu rezultate scontate

✶ **CFR Retezat PIM - Geromed 1-3 (0-1).** Confruntare alertă şi dârz disputată, pe vechea arenă feroviară sibiană, unde cele două combatante - după ce s-au studiat reciproc un prim sfert de oră, perioadă în care n-am consemnat nici o fază notabilă la ambele buturi - s-au luptat fără menajamente, dar în limitele celei mai depline sportivităţi, pentru cucerirea punctelor puse în joc. Gazdele au irosit prima ocazie în minutul 14, când lovitura liberă, executată de V. Armenean, este reluată peste bară de A. Lodea. Peste un minut, la poarta cealaltă, ratează M. Mera. În min. 19, O. Cazac şutează neaşteptat de la 17 m, dar O. Constantinescu reţine spectaculos. Peste alte 3 minute, portarul sibian gafează flagrant, încercând să prindă un balon ce ieşea evident în aut, respinge greşit la C. Păucean şi acesta reia nonşalant în plasă. Cu 5 minute înaintea pauzei C. Rusu degajează mingea de la centrul terenului, spre careul rival, O. Constantinescu încearcă să facă un stop, scapă uluitor balonul printre picioare, dar acesta trece, din fericire pentru portar, peste transversală.

Repriza secundă debutează cu câteva şarje tăioase ale sticlarilor medieşeni, dar violentele şuturi ale lui M. Mera, C. Păucean şi D. Gaspar din minutele 60, 73, 76 ocolesc ţinta, ca de altfel şi vicleana lovitură de cap a lui N. Groza, din min. 78. Peste 5 minute B. Teleabă expediază o torpilă de la 22 metri, care poposeşte din nou în poarta gazdelor. După alte 5 minute C. Cinezan, lansat pe stânga, centrează exact şi M. Runcan, amendând prompt unica indecizie a lui M. Bîdi, înscrie golul de onoare sibian. Nu trec decât 50 de secunde şi O. Cozac, reface diferenţa pe tabela de marcaj, punctând sec din interiorul careului de 16 m. Partida se încheie cu o bună situaţie a gazdelor irosită de C. Stanca în min. 90.

Raport de cornere, 7-4 în favoarea învingătorilor, de la care am reţinut evoluţiile constant bune ale lui C. Rusu, C. Păucean, D. Gaspar, B. Teleabă, O. Cozac şi M. Mera, precum şi ale sibienilor, T. Săraru, V. Armenean, M. Runcan, A. Lodea şi C. Cinezan. Foarte atent, obiectiv, discret, dar ferm şi hotărât în intervenţii arbitrajul centralului Andrei Huzu, ajutat excelent de secunzii V. Streza şi I. Florea. ✶ **Record - Construcţii 3-2 (1-1).** După o primă repriză egală, în care, surprinzător, oaspeţii au deschis, cei dintâi, scorul în min. 9, când A. Părăian a transformat o lovitură de la 11 m, medieşenii egalând după trei minute prin L. Pătru, pielarii medieşeni au învins meritat, graţie golurilor reuşite de acelaşi L. Pătru (min. 65) şi I. Bîrlea (min. 90 din penalty), sibienii mai egalând o dată în min. 84 prin N. Sîrbu. ✶ **C.S. Incstar - Viitorul Bazna 9-0 (6-0).** Acţionând dezinvolt şi deosebit de eficace, formaţia din Agnita şi-a satisfăcut din plin fidelii spectatori, realizând scorul record al etapei, în dauna unei partenere de întrecere total debusolate. Au punctat: M. Părău (de 4 ori), Cât. Oliu (de două ori), O. Oltean, C. Ţăruş şi A. Ionele. ✶ **Unirea - Romanofir 1-2 (0-0).** La Ocna Sibiului, după un mitan prim alb şi sensibil echilibrat, tălmăcenii au deschis scorul în min. 57 prin I. Fiţea. Gazdele domină copios şi reuşesc egalarea, în urma golului marcat de D. Constantin în minutul 75. Peste 5minute D. Constantin ratează o uriaşă ocazie a partidei, iar după un minut, I. Fiţea punctează din nou stabilind scorul final. ✶ **Viitorul Târnava - A.S.A. 2-0 (1-0).** Izbândă meritată şi reconfortantă a unsprezecelui local, care mai decis în faţa porţii adverse, s-a impus de justeţe, datorită golurilor reuşite de M. Laţa (min. 34) şi T. Cojocaru (min. 80). ✶ **Telecom - Textila 1-0 (0-0).** Biruinţa firească şi scontată a telefoniştilor sibieni s-a conturat în urma golului marcat în minutul 65 de percutantul A. Aron. ✶ **Sevişul - Sparta 0-0.** Şelimbărenii, controlând cu autoritate ostilităţile, au dominat copios, dar au ratat nepermis de multe ocazii de a înscrie. **(V.M.)**

Clasament

1. Carpaţi Mecanica Mîrşa	21	16	3	2	84-20	51
2. Sparta Mediaş	22	14	5	3	45-14	47
3. C.S. Insctar Agnita	21	13	5	3	58-22	44
4. Telecom Sibiu	21	12	4	5	55-36	40
5. Geromed Mediaş	21	11	7	3	35-18	40
6. Record Mediaş	21	9	7	5	41-29	34
7. Sevişul Şelimbăr	22	9	5	8	48-39	32
8. Romanofir Tălmaciu	22	8	5	9	36-36	29
9. Textila Cisnădie	22	7	4	11	24-35	25
10. Construcţii Sibiu	21	6	5	10	29-53	23
11. ASA Sibiu	21	5	7	9	37-44	22
12. Viitorul Tîrnava	21	5	4	12	16-48	19
13. CFR Retezat PIM	22	4	3	15	40-54	15
14. Unirea Ocna Sibiu	22	4	2	16	23-66	14
15. Viitorul Bazna	22	4	2	16	14-74	14

Fotbal în Europa

Germania - etapa a XXX-a

Schalke 04 - SSV Ulm 0-0
Hertha Berlin - VfL Wolfsburg 0-0.
Hamburg SV - Werder Bremen 0-0
MSV Duisburg - Borussia Dortmund 2-2 (2-2)
Au marcat: Kovacevici '6, Zeyer '44 (p) / Addo '13, Werns '25.
Bayern München - TSV München 1860 1-2 (1-2)
Au marcat: Scholl '29 / Max '22, Jeremies '40 (a).
VfB Stuttgart - SC Freiburg 1-0 (1-0)
A marcat: Ionel Ganea '80.
Kaiserslautern - Eintracht Frankfurt 1-0 (0-0)
A marcat: Reich '57

Italia - etapa a XXX-a

Fiorentina - Lazio Roma 3-3 (1-2)
Au marcat: Batistuta '24, '90, Chiesa '53 / Nedved '27, Boksici '30, Mihaljovic '88 (p).
Verona - Udinese 2-2 (0-0)
Au marcat: Apolloni '71, Cammarata '76 / Fiore '48, '61.
Torino - AC Milan 2-2 (1-1)
Au marcat: Pinga '30, '69 / Ambrosini '15, Guly '77.
Cagliari - Reggina 0-1 (0-1)
A marcat: Cozza '44.
Roma - Bologna 2-0 (1-0)
Au marcat: Montella '26, Totti '60.
Bari - Lecce 3-1 (3-0)
Au marcat: Spinesi '3, Osmanovski '12, Cassano '33 / Sesa 79 (p).
Parma - Venezia 3-1 (1-1)
Au marcat: Crespo '32, '89, Di Vaio '90 / Budan '19.
Perugia - Piacenza 2-0 (1-0)
Au marcat: Materazzi '16, Rapajici '74.

Anglia - etapa a XXXIII-a

Manchester United - Sunderland 4-0 (1-0)
Au marcat: Solksjaer '2, '51, Butt '66, Berg '70.
Sheffield Wednesday - Chelsea Londra 1-0 (0-0)
A marcat: Jonk '51 (p).
Coventry City - Middlesbrough 2-1 (1-0)
Au marcat: Ince '32 (a), Keane '61 / Ziege '64 (p).
Derby County - West Ham United 1-2 (0-2)
Au marcat: Sturridge '84 / Wanchope '15, '32.
Everton - Bradford 4-0 (2-0)
Au marcat: Pembridge '2, Unsworth '15 (p), Barmby '54, Collins '82.
Newcastle United - Leicester City 0-2 (0-1)
Au marcat: Cottee '7, Savage '52.
Southampton - Watford 2-0 (1-0)
Au marcat: Davies '4, Pahars '75.
Tottenham Hotspur - Aston Villa 2-4 (1-0)
Au marcat: Iversen '16, Armstrong '47 / Dublin '62 (p), '69, Carbone '70, Wright '74.

Belgia - etapa a XXXI-a

GB Anvers - Standard Liege 2-0
Lokeren - Charleroi 1-1
Alost - Genk 1-3
Saint Trond - Mouscron 0-0
Lommel - Lierse 1-0.

Olanda - etapa a XXX-a

FC Utrecht - Sparta Rotterdam 3-1
Heerenveen - Fortuna Sittard 3-0
MVV Maastricht - RKC Waalwijk 0-1
Roda JC Kerkrade - Willem II 3-4
Vitesse Arnhem - FC Twente 4-1.

Franţa - etapa a XXXI-a

Paris-Saint Germain - RCS Lens 4-1 (2-1)
Au marcat: L. Leroy '33, '49, '84, L. Robert '44 / Rodriguez '38.
Olympique Lyon - Saint-Etienne 0-0
AS Monaco - Nancy 2-2 (1-2)
Au marcat: Simone '12, Prso '90 / Rambo '10, Lefevre '40.
Girondins Bordeaux - Le Havre 3-0 (1-0)
Au marcat: Alicante '21 (p), '69 (p), Saveljici '89.
FC Nantes - Olympique Marseille 0-0
FC Metz - FC Bastia 1-1 (1-0)
Au marcat: Schemmel '45 / Prince '90.
Strasbourg - Sedan 1-1 (0-0)
Au marcat: Echouafni '55 / Di Rocco '85.
Troyes - Auxerre 2-0 (0-0)
Au marcat: Jbari '63, Boutal '82.
Rennes - Montpellier 1-3 (1-1)
Au marcat: Nonda '35 / Maoulida '5, Pataca '61, Silvestre '82.

TV 1 ROMANIA

Luni, 17 aprilie

12.00 Surprize, surprize... (r)
14.00 Jurnal
14.15 TVR Craiova
15.00 Pro Patria
16.00 Emisiune în limba maghiară
17.30 Agenţia de plasare
18.10 Corect!
18.20 Orice e posibil (s)
18.45 Hiller şi Diller (s)
19.10 Avanpremieră. Ştiri
19.15 Sunset Beach (s)
20.00 Jurnal. Sport. Meteo
20.55 Justiţie militară (s)
21.45 Cu ochii'n 4
22.25 Jurnal Caţavencu
22.40 Cazuri ciudate (s)
23.30 Jurnalul de noapte
23.45 Recurs la morală
00.30 Marele jazz

Marţi, 18 aprilie

07.00 Matinal naţional
09.00 TVR Iaşi
10.00 Hille şi diller (s/r)
10.30 Puncte cardinale
11.00 TVR Cluj-Napoca
12.05 Justiţie militară (s/r)
12.55 TVR Timişoara
14.00 Jurnal
14.15 CiberFan. Lumea PC
14.30 Repere sacre
15.00 Oameni ca noi
15.30 Convieţuiri...
16.00 Emisiune în limba maghiară
17.00 Muzică populară
17.40 Medicina pentru toţi
18.10 Corect!
18.20 Orice e posibil(s)
18.45 Hiller şi diller (s)
19.10 Avanpremieră Ştiri
19.15 Sunset Beach (s)
20.00 Jurnal. Sport. Meteo
20.55 Înşelaţi de toţi (f. dramă socială, SUA 1978)
22.50 Jurnal Caţavencu
23.05 Nu trageţi!
23.20 Jurnalul de noapte
23.35 A-Facerea
00.20 Secolul XX văzut de David Frost (do)

Miercuri, 19 aprilie

07.00 Matinal naţional09.00 TVR Iaşi
10.00 Hiller şi Diller (s/r)
10.25 Agenţia de plasare (r)
11.05 TVR Cluj-Napoca
12.00 Teatrul Naţional de Televiziune: "Căsătorie imposibilă" (r)
13.05 TVR Timişoara
14.00 Jurnal
14.15 CiberFan. Lumea Internet
14.30 Înşelaţi de toţi (f/r)
16.20 O vedetă... populară
17.30 Impas în doi
18.10 Corect!
18.20 Orice e posibil (s)
18.45 Hiller şi Diller (s)
19.10 Avanpremieră Ştiri
19.15 Sunset Beach (s)
20.00 Jurnal. Sport. Meteo
20.55 Banii care ucid f. coproducţie internaţională)
22.30 Jurnalul Caţavencu
22.45 În flagrant. Ultima cruce.
23.20 Jurnal de noapte
23.35 Lumea dansului
00.35 Caf) Corso

Joi, 20 aprilie

07.00 Matinal naţional
09.00 TVR Iaşi
10.00 Hiller şi Diller (s/r)
10.25 Impas în doi (r)
11.05 TVR Cluj-Napoca
12.05 Tezaur folcloric (r)
12.55 TVR Timişoara
14.00 Jurnal
14.15 CiberFan. Comunicaţii
14.30 Destinul unei naţiuni
15.00 Convieţuiri (mag.)
16.00 Scena
16.30 Librăria pe roţi
17.00 Obiectiv Europa
17.30 Casa mea
18.10 Corect!
18.20 Orice e posibil (s)
18.45 Hiller şi Diller (s)
19.10 Avanpremieră Ştiri
19.15 Sunset Beach (s)
20.00 Jurnal. Sport. Meteo
20.55 Teatrul Naţional de Televiziune: "Căsătorie imposibilă" (s)
21.55 Fotbal: Leeds United - Galatasaray Istambul
23.55 Jurnalul de noapte
00.25 Rock la miezul nopţii

Vineri, 21 aprilie

07.00 Matinal naţional
09.00 TVR Iaşi
10.00 Hiller şi Diller (s/r)
10.25 Casa mea (r)
11.05 TVR Cluj-Napoca
12.05 Baschet masculin: finala Cupei Campionilor (rez.)
13.00 TVR Timişoara
14.00 Jurnal
14.15 CiberFan Game mania
14.30 Tribuna partidelor parlamentare
15.00 Emisiune în limba germană
16.00 Fotbal: Oţelul Galaţi - FC Bacău
18.10 Corect!
18.20 Pentru dv., Doamnă!
19.05 Avanpremieră Ştiri
19.15 Sunset Beach (s)
20.00 Jurnal. Sport. Meteo
20.55 Ploaia de stele. Spectacol de divertisment
22.30 Jurnal Caţavencu
22.40 Culise. Magazin de reportaje şi interviuri
23.25 Jurnalul de noapte
23.40 Spaţiul virtual (f. SF, SUA, 1992)

Ministrul tineretului şi sportului, Crin Antonescu, îşi pune mari speranţe pentru medalii la atletism, box, canotaj şi gimnastică, însă afirmă că

"Nu sunt excluse surprizele plăcute şi la alte discipline"

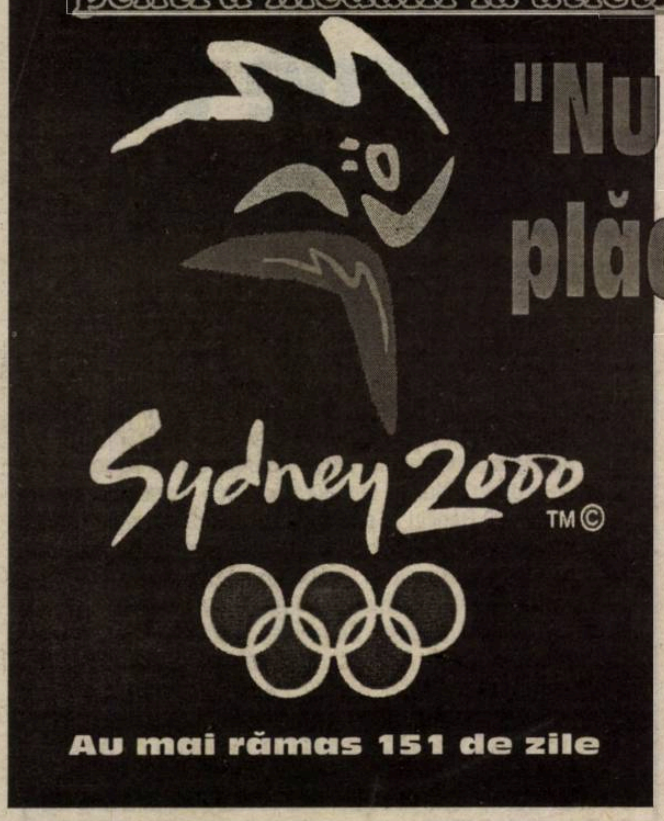

Reporter: ***Domnule ministru, anul acesta este atît an olimpic cît şi an electoral. Cum o să vă împărţiţi între cele două responsabilităţi ?***

Crin Antonescu: Am avut totdeauna convingerea că din punct de vedere politic, atunci cînd eşti în Executiv cel mai rentabil este să-ţi faci treaba bine. Dacă în acest an olimpic tot ceea ce revine ca sarcină Ministerului Tineretului şi Sportului şi ministrului vor fi bine făcute, acesta este şi un capital electoral foarte important. Nu văd o contradicţie între cele două lucruri. Deşi, ca purtător de cuvînt al Partidului Naţional Liberal şi ca vicepreşedinte sînt implicat într-o serie de activităţi legate de campania electorală, în nici un caz ceea ce am eu de făcut ca ministru nu va avea de suferit.

Rep.: ***Credeţi că banii alocaţi de la bugetul de stat pentru sport, în acest an olimpic, sînt suficienţi pentru o bună pregătire şi participare la Jocurile Olimpice ?***

C.A.: Nu mă pot declara mulţumit cu bugetul pe ansamblu, din simplul motiv că noi nu avem numai problema Jocurilor Olimpice în acest an. Oricum, din acest buget nevoiaş, ca şi al altor ministere, am acordat pregătirii sportivilor olimpici atît cît este necesar. Deci pregătirea şi participarea la Olimpiadă sînt asigurate, avînd, în schimb, de suferit celelalte capitole ale bugetului şi în primul rînd investiţiile.

Rep.: ***Practic, de pregătirea loturilor olimpice se ocupă numai Comitetul Olimpic Român sau şi Ministerul Tineretului şi Sportului ?***

C.A.: Din punct de vedere tehnic, de pregătirea loturilor olimpice se ocupă conducerile federaţiilor, colectivele tehnice respective, iar în ceea ce priveşte coordonarea şi monitorizarea acestei activităţi există o comisie comună COR-MTS, condusă de secretarul de stat Ioan Dobrescu şi de secretarul general al COR, Dan Popper.

Rep.: ***Cum comentaţi propunerea făcută la un moment dat de un grup de senatori români şi moldoveni ca România şi Moldova să participe sub acelaşi steag la Olimpiada de la Sydney ?***

C.A.: Este o propunere care ne-a emoţionat, pentru că ea vine din recunoaşterea punctelor comune pe care le avem. Din păcate, însă, practic, aşa cum a precizat şi Comitetul Olimpic, această propunere nu poate fi aplicată în acest moment. Aici aş cita pe unul din înalţii responsabili ai sportului de la Chişinău: "bine ar fi ca înainte de a uni echipele olimpice să unim Parlamentele!"

Rep.: ***Ce ne puteţi spune despre premiile acordate de MTS sportivilor români care vor obţine performanţe remarcabile la Sydney ? Vă veţi menţine decizia de dublare a premiului acordat pentru medaliaţii cu aur ?***

C.A.: O certitudine este faptul că sînt hotărît să uzez de prerogativa de a dubla aceste premii. În ceea ce priveşte valoarea premiilor, ele au fost anunţate.

Rep.: ***Credeţi că sportivii români sînt suficient motivaţi din punct de vedere financiar în perspectiva Jocurilor Olimpice ?***

C.A.: Dacă ar fi după dorinţa mea, mi-aş dori mai mult pentru sportivii noştri. Dacă ne raportăm la premiile pe care le obţin campionii altor ţări, avem de-a face cu o gamă variată de situaţii. Există foarte multe ţări în care statul nu premiază în nici un fel campionii, dar este tot atît de adevărat că există state, cum ar fi Grecia să zicem, în care premiile sînt substanţial mai mari. Mi-aş dori premii mai mari, dar pot să spun, în acelaşi timp, că ele sînt mai mari decît au fost vreodată în România.

Rep.: ***Veţi merge la Sydney pentru a asista la probele din cadrul Jocurilor Olimpice ?***

C.A.: Mai probabil este că nu. Nu am luat, încă, o decizie în acest sens, deşi am primit şi invitaţia şi acreditarea. Motivele pentru care înclin să nu merg ţin de distanţă, de durată, de faptul că Olimpiada se suprapune oarecum şi cu campania electoarală. Oricum, nu este important dacă voi fi prezent sau nu eu la Sydney, ci dacă voi face tot ceea ce îmi stă în putinţă pentru ca sportivii români să fie prezenţi la Sydney la maximum capacităţii lor.

Rep.: ***MTS a stabilit, împreună cu COR, un obiectiv concret pentru delegaţia României la Sydney ?***

C.A.: Strict cifric nu, sau încă nu, dar sigur că fiecare avem aşteptările noastre, după cum ne este firea, mai optimişti sau mai puţin optimişti. Tot ceea ce pot să spun este că va fi o competiţie extrem de dură şi fiecare medalie smulsă la Sydney va fi extrem de preţioasă.

Rep.: Puteţi nominaliza două-trei ramuri sportive sau chiar doi-trei sportivi la care aşteptările dumneavoastră sînt cele mai mari vizavi de un titlu olimpic ?

C.A.: Este limpede că pe lista speranţelor noastre stau, nu neapărat în această ordine, atletismul, în primul rînd prin Gabriela Szabo şi Doina Melinte, boxul, care are zece sportivi calificaţi şi de la care aşteptăm un titlu olimpic după atîţia ani, de la Nicolae Linca. Mai este canotajul, care ne-a obişnuit, cel puţin la proba de 8+1 fete şi dublu fete, cu cea mai înaltă treaptă a podiumului şi, fără îndoială, gimnastica. Nu sînt excluse surprize plăcute şi la alte discipline, dar pentru mine o speranţă cu totul şi cu totul specială, mai mult chiar, o convingere pe care o am este că echipa de handbal fete va face o figură foarte frumoasă, avînd şanse să urce pe podiumul olimpic.

Rep.: ***Ce noutăţi aveţi despre Legea Sportului ?***

C.A.: Nu mai avem noutăţi, aşteptăm doar promulgarea. Sînt foarte mulţumit că s-a ajuns destul de repede în acest stadiu şi că aşa cum am sperat şi cum am solicitat tuturor celorlalte instituţii implicate vom avea în acest an olimpic Legea Sportului în vigoare.

Rep.: ***Totuşi, credeţi că efectele acestei legi se vor face simţite în ceea ce priveşte această ediţie a JO, avînd în vedere faptul că Legea Sportului va intra în vigoare abia după 90 de zile de la publicarea în Monitorul Oficial, ceea ce înseamnă, dacă luăm în calcul şi faptul că mai trebuie promulgată de preşedinte, că va funcţiona abia la începutul Olimpiadei sau chiar după JO ?***

C.A.: Efectele pentru această Olimpiadă evident că nu au cum să se facă simţite. O Olimpiadă înseamnă, pînă la urmă, un ciclu de pregătire de patru ani, iar la această ediţie e clar că o să participăm cu ceea ce am putut să ne pregătim în baza legislaţiei actuale. Legea este însă importantă pentru viitor şi există anumite efecte care vor începe să se vadă foarte repede, chiar de la sfîrşitul acestui an sau poate începutul anului viitor, mai ales cele legate de ritmul şi de volumul de investiţii, în special private, în sport.

Rep.: ***Care credeţi că sînt atuurile sportivilor români, avînd în vedere faptul că din punct de vedere al condiţiilor de pregătire şi al motivaţiei financiare nu sîntem la nivelul marilor puteri cu care ne confruntăm, totuşi, de la egal la egal în competiţiile internaţionale ?***

C.A.: Talentul, ambiţia şi voinţa de a dovedi că România este o mare putere sportivă şi nu în ultimul rînd şcoala tehnicienilor români, care în cîteva discipline îşi spune cuvîntul.

Rep.: ***Dacă ar fi să exprimaţi printr-o singură frază ceea ce credeţi despre viitorul sportului românesc ce a-ţi spune ?***

C.A.: Sînt optimist, pentru că există potenţialul de talent, pentru că există specialişti de mare talie şi, sper eu, acum o legislaţie care să dea întradevăr şansa sportului să crească foarte mult, evident, în condiţiile în care sperăm la o revigorare economică.

Contract C.O.R. - Minolta de 245.000 de dolari

Comitetul Olimpic Român (COR) a încheiat un contract de parteneriat, în valoare de de 245.000 de dolari, cu firma Minolta România, în vederea susţinerii participării echipei olimpice a României la Jocurile Olimpice de la Sydney.

Această sponsorizare constă în asigurarea, pe toată durata unui ciclu olimpic, a echipamentului de birou şi a serviciilor destinate activităţii COR, a Fundaţiei Olimpice Române şi a tuturor federaţiilor olimpice.

Directorul general al Minolta România, Helmut Ignat, a declarat, cu acest prilej, că Jocurile Olimpice reprezintă pentru sportivii români şansa reafirmării calităţilor şi talentului lor. "Prin acest parteneriat, oamenii de la Minolta susţin din tot sufletul acest admirabil efort, regăsindu-se totodată în nobilele idealuri ale echipei olimpice a României: tenacitatea şi perseverenţa în dobîndirea succesului, permanenta provocare a depăşirii propriilor performanţe şi nu în ultimul rînd, fair-play-ul", a adăugat Helmut Ignat.

La conferinţa de presă, desfăşurată la hotelul "Hilton", a fost prezent şi preşedintele Fundaţiei Olimpice Române şi al Federaţiei Române de Handbal, Cristian Gaţu, care a anunţat, totodată, încheierea unui contract de sponsorizare între Minolta România şi FR Handbal. Acest parteneriat priveşte organizarea meciului demonstrativ dintre echipa feminină a României şi o selecţionată a Europei, precum şi a Campionatului European de handbal feminin, care se va desfăşura, în luna decembrie, la Bucureşti şi Rîmnicu Vîlcea. Minolta România va furniza echipamentul de birou necesar unei bune desfăşurări a celor două evenimente.

Cu această ocazie, Minolta a lansat pe piaţa românească cinci noi produse de înaltă performanţă, incluzînd două imprimante Minolta-QMS, un copiator digital, un fax ink-jet şi un aparat foto digital.

Pagină realizată de Ovidiu BOICA

F.R. de Canotaj a modificat regulamentul de desfăşurare a C.N. de fond

Biroul Federal al Federaţiei Române de Canotaj (FRC) a decis ca la Campionatul Naţional de fond, componenţii lotului olimpic să concureze în formula de lot şi cu echipamentul olimpic, a declarat secretarul general al FRC, Dorin Lăncrăjan.

"Luînd în considerare faptul că este an olimpic am decis ca sportivii din lotul olimpic să nu concureze pentru cluburile lor, ci să participe în formula de lot", a spus Lăncrăjan.

Lăncrăjan a precizat că Biroul Federal a decis excluderea din lotul olimpic a sportivei Cristina Costache, deoarece ea nu s-a ridicat la nivelul obiectivelor. El a adăugat că pentru locul rămas liber, federaţia va urmări trei canotoare de la tineret, dar a precizat că, deoarece Costache nu era calificată nominal pentru Jocurile Olimpice, înlocuirea ei nu este obligatorie.

În cadrul şedinţei de miercuri a fost definitivat programul loturilor olimpice de seniori şi de tineret. Astfel lotul olimpic de seniori va participa la trei etape de Cupa Mondială (Regata de la München, programată pe 2 iunie, Regata de la Viena, pe 21 iunie şi Regata de la Lucerna, între 14 şi 16 iulie) şi la Campionatul Mondial pentru probe neolimpice care va avea loc în perioada 4-8 august, la Zagreb. Sportivii români vor mai lua parte, în perioada 9-12 iulie, la Regata de la Lucerna, concurs de calificare pentru Jocurile Olimpice de la Sydney, unde au drept de participare numai echipajele care nu au obţinut, încă, calificarea la JO. România va participa la acest concurs cu cinci echipaje: 4 vîsle fete, 4 vîsle băieţi, 2 vîsle fete, 2 rame fără cîrmaci băieţi şi simplu fete. Primul loc al fiecărei categorii va obţine calificarea pentru Sydney.

Biroul Federal a acceptat propunerea firmei ASA Company Ltd., al cărei patron este fostul canotor Alex Aposteanu, de a se implica în construirea unei piste regulamentare, cu şase culoare, la Snagov. Lăncrăjan a precizat că realizarea acestui proiect necesită o investiţie de aproximativ 2 milioane de dolari, în următorii trei ani.

La sfîrşitul acestei luni va avea loc un concurs de selecţie pentru stabilirea lotului naţional de juniori (15 fete şi 15 băieţi) care va participa la Campionatul Mondial de juniori, ce se va desfăşura, între 4 şi 8 august, la Zagreb.

Fotbal/Divizia C, seria a V-a

Încă un pas spre promovare

DANCO Şoimii - Textila Prejmer 2-0 (1-0)

Ieri, spectatorii prezenţi în tribunele stadionului "Şoimii" (circa 2000) au putut vedea o partidă specifică pentru lupta de promovare între o echipă cu un picior în "B" şi o alta vizitatoare venită la Sibiu cu un singur obiectiv, acela de a nu primi multe goluri.

Oaspeţii s-au retras în careul propriu încă din primele minute, lucru care i-a costat însă. În minutul 5, Popuşoi prinde o minge la colţul dreapta al jumătăţii adverse de teren şi o trimite în careu până la Cercel, care o introduce în propria poartă.

Din acest moment, toată lumea credea că "şoimii" vor prinde "aripi" şi vor termina cele 90 de minute la 3-4 goluri diferenţă.

Până la pauză însă, jocul celor două echipe a trenat. Totuşi, Tara (min. 7) pătrunde în careu şi ţinteşte în goal-keeperul advers. După aceasta, Stanciu (15) şi mai apoi Popa (24) şutează de puţin pe lângă buturile adverse. Până la pauză am mai notat o uriaşă ocazie a gazdelor; la o combinaţie Ciobanu -Stanciu, ultimul centrează până la Luca cel care şutează puternic, însă Ghioc, printr-un reflez uimitor respinge de pe linia porţii.

La 3 minute de la reluare, din nou Stanciu centrează până la nou intratul Munteanu care şutează în portar, acesta respinge balonul până la Scridon care înscrie cu nonşalanţă. După încă 2 minute, Ad. Munteanu pune... capul la o centrare a lui Stanciu, însă reia pe lângă. Până la final am mai notat încă două ocazii. Brumar (75) cu un "trasor" la rădăcina barei adverse şi Scridon (76) din colţul careului, îl întind serios pe Ghioc.

"Echipa a jucat sub şocul egalului de la Sf. Gheorghe. S-a văzut lipsa lui Petre şi Floare. Am jucat slab, în special în prima parte a partidei şi aceasta se reflectă pe tabelă", ne-a declarat preşedintele clubului sibian, Dumitru Pelican.

Şoimii: Pampea - Popuşoi, Brumar, I. Mărginean (23, Luca), Budescu, M. Popa - Marinac (46, Panait), Scridon, Ciobanu - Tara (46, Munteanu), Stanciu.

Textila: Ghioc - Sala, Simion, Ologu, Rus (45, Ioniţă) - Petruş (58, Grăjdaru), Caraincica, Ghiţă, Cercel - Vlăduţ (66, Chirilă), Nedelea.

Arbitru: C. Andreescu. Asistenţi: I. Stăncuţa şi V. Mircea (toţi Bucureşti). Cartonaşe galbene: Brumar (27), Scridon (42), Popuşoi (73) respectiv Petruş (43). **(M.I.)**

Rezultate

Seria 5

Minerul Prelcon Berbeşti - Universitatea Sibiu 3-0; AS. Curtea de Argeş - Rapid Energia Braşov 2-0; Gilortul Târgu Cărbuneşti - Petrolul Stoina 2-1; FC Sfântu Gheorghe - Oltchim Râmnicu Vîlcea 1-1; Petrolul Ţicleni - Minerul Mătăsari 2-0; Nitramonia Făgăraş - Viromet Victoria 4-0; **Şoimii Sibiu - Textila Prejmer 2-0;** Pandurii Târgu Jiu - Petrolul Drăgăşani 5-1; Romradiatoare Braşov - Forestierul Stîlpeni 2-0.

Clasament

1. Pandurii Tg. Jiu	28	23	1	4	70-26	70	(+25)
2. Danco Şoimii Sibiu	**28**	**22**	**2**	**4**	**67-24**	**68**	**(+26)**
3. Viromet Victoria	28	14	1	13	51-40	43	(+1)
4. AS Curtea de Argeş	28	12	7	9	39-31	48	(+1)
5. Petrolul Ţicleni	28	13	3	12	44-47	42	(0)
6. Minerul Prelcon Horezu	28	12	5	11	32-34	41	(-1)
7. Minerul Mătăsari	27	13	1	13	41-34	40	(+1)
9. FC Sf. Gheorghe	28	11	6	11	42-37	39	(-3)
9. Oltchim Rm. Vîlcea	28	11	4	13	40-38	37	(-2)
10. Textila Prejmer	27	11	4	12	29-33	37	(-5)
11. Petrolul Stoina	28	10	6	12	43-46	36	(-6)
12. Romradiatoare Braşov	28	10	5	13	37-40	35	(-7)
13. Petrolul Drăgăşani	28	11	2	15	40-54	35	(-7)
14. Gilortul Tg. Cărbuneşti	28	10	4	14	32-31	34	(-8)
15. Forestierul Stîlpeni	28	11	1	16	32-53	34	(-8)
16. Rapid Energia Braşov	28	9	5	14	24-31	32	(-10)
17. Nitramonia Făgăraş	28	9	5	14	29-53	32	(-10)
18. Universitatea Sibiu	28	5	6	17	20-60	21	(-21)

Etapa viitoare

Etapa a 29-a. Minerul Mătăsari - Nitramonia Făgăraş ✶ Petrolul Stoina - AS Curtea de Argeş ✶ Viromet Victoria - Gilort Tg. Cărbuneşti ✶ Rapid Braşov - Minerul Berbeşti ✶ **Universitatea Sibiu - FCCJ Sf. Gheorghe ✶ Oltchim Rm. Vîlcea - Şoimii Sibiu** ✶ Forestierul Stîlpeni - Petrolul Ţicleni ✶ Textila Prejmer - Pandurii Tg. Jiu ✶ Petrolul Drăgăşani - Romradiatoare Braşov.

Bebe Chiciu rămâne tot Bebe Chiciu...

urmare din pag. 1

Meciul începe în nota de dominare a sibienilor, dar în minutul 8 la un contraatac al oaspeţilor, "sibianul" din Bârlad Apostol greşeşte şi Ungureanu - bârlădean adevărat, transformă lovitura de pedeapsă acordată şi scorul este deschis: 0-3. Peste alte şapte minute, o altă greşeală a gazdelor, un ofsaid, face ca acelaşi Ungureanu să majoreze scorul: 0-6. Va fi oare, după egalul de săptămâna trecută, prima înfrângere a constructorilor pe teren propriu? Nu. În minutul 25, Cucu reuşeşte eseul. Transformă Adi Banciu şi sibienii preiau conducerea 7-6. În ultimele minute ale primei reprize fiecare echipă reuşeşte câte trei puncte prin A. Banciu şi Ungureanu. Scor la pauză 10-9. În repriza a doua, CSM Kirschbaum joacă mai bine, pregătirea fizică spunându-şi cuvântul. Sibienii reuşesc un nou eseu prin Borcan transformat de A. Banciu şi transformarea unei lovituri de pedeapsă de acelaşi A. Banciu. Păcat că acest "picior" de valoare a ratat în ultimele minute o lovitură de pedeapsă dintr-o poziţie favorabilă. De subliniat faptul că în minutul 78, Apostol reuşeşte o lovitură de picior căzută dar centralul A. Chiciu o anulează la semnalizarea asistentului de margine; Emil Drumea din Petroşani. Celălalt asistent a fost clujeanul Ghiţă Sabău. Din partea F.R.R. a observat Paul Soare.

Antrenorii celor două echipe au trimis în teren formaţiile:

Rulmentul Bârlad: Silian, Oprea, Costanda, Radu, Bejan, Mihociu, Arhip, Toniţa, Rădean, Ungureanu, Bucur, Dănescu, Dănilă, Broştie, Vasluianu.

CSM Kirschbaum Sibiu: Ciulei, Tacu, Cucu, Oprişor, Galea, Borcan, Zeicu, Seceleanu, Dobre, Apostol, C. Micu, Nedelcu, L. Micu, Dumitru, A. Banciu.

Aş menţiona robusteţea echipei moldovene în special prin gabaritul jucătorilor. De altfel, prezenţa lui Toniţa la echipa naţională nu este întâmplătoare.

Celelalte partide ale etapei a IV-a s-au încheiat cu următoarele rezultate:

Steaua - Iaşi 29-19
Griviţa - Dinamo 30-43
Cluj - Baia Mare 27-13.

Clasamentul este următorul (include şi rezultatele directe din turneul de calificare).

1. Dinamo	6	6-0-0	262-103	18
2. Steaua	6	4-0-2	141-106	14
3. Iaşi	6	4-0-2	110-103	14
4. Sibiu	6	2-2-2	99-100	12
5. Cluj	6	2-1-3	110-106	11
6. Griviţa	6	2-0-4	101-123	10
7. Baia Mare	6	1-1-4	77-177	9
8. Bârlad	6	1-0-5	84-166	8

Etapa viitoare programează în data de 22.04.a.c. partidele:
Dinamo - Steaua
Baia Mare - Griviţa
Iaşi - Sibiu
Bârlad - Cluj

În ultima etapă a turului - 28 sau 29.04.2000, sibienii vor întâlni în Valea Aurie lidera clasamentului, DINAMO.

Baschet / divizia B (tineret)

CSŞ Felam Mediaş - CSU Petrom II Sibiu 66-48 (38-29)

Derby-ul seriei de Vest a diviziei B (tineret) s-a consumat sâmbătă, în sala Liceului MIU, unde CSŞ Felam Mediaş a trecut lejer de CSU Petrom II. Cu o formaţie pe jumătate alcătuită din juniori şi cu "veteranul" Teleabă în echipă, medieşenii au făcut spectacol, ajutaţi şi de "studenţii" sibieni conduşi de către prof. Georgeta Martinescu.

Prin prizma jocului practicat de cele două echipe, putem spune că, sâmbătă, la Mediaş, s-a jucat baschet de divizia A. Acest lucru fiind confirmat şi de oficialii federaţiei, prezenţi cu ocazia turneului de baschet feminin.

Partida practic, nu a avut istoric, elevii antrenorului emerit Octavian Şerban, au preluând conducerea încă din primele minute ale jocului şi păstrând-o până în final, câştigând astfel la 18 puncte diferenţă.

S-au remarcat de la gazde: Teleabă (17 p), B. Radu (14 p), Nicoară (13 p) Cocan (12 p), respectiv Crăciun (20 p) şi L. Negru (13 p).

✶ Partida dintre echipele feminine CSŞ Mediaş şi CSŞ Sf. Gheorghe nu a mai avut loc echipa oaspete neprezentându-se. Gazdele au câştigat astfel partida cu scorul de 20-0. **Marius IONESCU**

"Să luăm taurul de coarne"

urmare din pag. 1

✶ **Rapid - Dinamo 4-0 (2-0)** Dinu n-a dus în Giuleşti decât jumătate din echipa de bază, motivând că vrea să rodeze alţi jucători. Aşa o fi fost? Lupu (din penalty), Iencsi (din penalty) Sg. Radu (2) ✶ **Universitatea Craiova - Gloria 3-1 (2-0)** Rezultat previzibil, Jean Pădureanu neavând nici un interes să-i facă necazuri lui George Ilinca. Niculescu (2), Grigorie, respectiv Turcu ✶ **Farul - Petrolul 2-1 (1-1).** Ambele echipe sunt cu cuţitul la os. Vorba ceea: scapă cine poate! Sterea (45), Chirea (66), respectiv Pancovici (20) ✶ **F.C. Onesti - Rocar 1-5 (0-2)** Dintre echipele ameninţate, Rocarul avea cel mai slab golaveraj aşa că... Mitu (2), Dobre (2), Vrăjitoarea, respectiv Masati ✶ **CSM Reşiţa - Extensiv 0-0** ✶ **FCM Bacău - FC Argeş 1-0 (0-0)** A fost primul meci al lui Marian Bondrea la cârma formaţiei piteştene. Axinte (50) ✶ **Ceahlăul - Steauna 0-2 (0-1)** Au marcat Dănciulescu şi Ciocoiu. În min. 55 au fost eliminaţi Alistar, respectiv Duro.

Clasament:

1.Dinamo	29	23	3	3	76-30	72 (+30)
2.Rapid	29	18	5	6	53-33	59 (+17)
3.Ceahlăul	29	15	5	9	45-38	50 (+5)
4.Steaua	29	15	3	11	50-47	48 (+3)
5.FC Argeş	29	14	5	10	38-29	47 (+5)
6.Gloria	29	14	2	13	42-40	44 (+2)
7.FC Naţional	29	13	4	12	51-37	43 (-2)
8.Oţelul	28	13	3	12	44-39	42 (0)
9.Astra	28	12	6	10	38-33	42 (0)
10.FCM Bacău	29	12	6	11	31-31	42 (-3)
11.Farul	29	11	6	12	35-41	39 (-6)
12.Petrolul	29	11	5	13	41-45	38 (-4)
13.Rocar	29	12	1	16	43-47	37 (-5)
14.FC Braşov	29	11	3	15	42-41	36 (-6)
15."U" Craiova	29	10	6	13	33-33	36 (-9)
16.FC Onesti	29	8	3	18	31-71	27 (-18)
17.CSM Reşiţa	29	5	8	16	32-58	23 (-22)
18.Extensiv	29	4	4	21	22-54	16 (-26).

"Militarii" se afundă...

urmare din pag. 1

Cei circa 1500 de spectatori s-au declarat nu tocmai mulţumiţi de rezultatul înregistrat pe tabelă la finele celor 90 de minute. În fond, lidera seriei a II-a avea în faţă, pe propriul teren, una dintre echipele care se luptă să scape de retrogradare. Trebuie însă luat în calcul faptul că, având minus 9 la "adevăr", târgmureşenii se agaţă de fiecare partidă, în timp ce medieşenii resimt oboseala acumulată.

La trei minute de la primul fluier al "centralului" Titirişcă, Ciurar aruncă o minge în careu, însă Rotaru culege de pe capul lui Boaru. Peste un minut, la cealaltă poartă, Gabor execută o lovitură liberă de la circa 25 metri în careu, Boaru reia cu capul (9), de puţin pe lângă, la o centrare a lui Callo din lovitură liberă. Vine minutul 28 când, la o acţiune purtată de Boaru pe stânga, atacantul medieşean centrează pentru Găldean, şi acesta înscrie singurul gol al partidei. Oaspeţii pun mingea la centru şi, la prima ocazie, Ciurar este nevoit să acorde corner. Peste alte 3 minute, elevii antrenorului Jan Gavrilă solicită penalty la un fault al lui Lup la Hanc, însă Titirişcă are altă părere.

Primul sfert de oră al reprizei a doua aparţine oaspeţilor, care caută cu disperare golul: Mai întâi, Cioloboc (46) ţinteşte în Roşca. Apoi, Lup va relua cu capul (54), pe lângă bară. Peste 4 minute, Gabor şutează de la limita careului mare, Roşca respinge până la Flavius Miclea, care reia din 6 metri peste. În fine, în minutul 60 tîrgmureşeanul Roşca reia de la circa 25 metri în bara porţii medieşene. Din acest moment oaspeţii... se taie ca maioneza, în timp ce medieşenii, în ultimele 10 minute, trec pe lângă 2-0. În minutul 81, Claudiu Moldovan execută o lovitură liberă, Fl. Şomfălean reia cu capul până la Boaru care luftează în faţa porţii. Apoi, peste un minut, acelaşi Boaru nu îl poate învinge pe Roşca. Cu 4 minute înainte de final Balaban pasează la Hanc, acesta reia cu boltă peste Rotaru, însă Lup scoate din apropierea liniei porţii pentru ca, un minut mai târziu, Claudiu Moldovan, faultat la 17 metri, să execute bine o lovitură liberă, însă fără rezultat pe tabelă.

Vom reveni în ziarul Tribuna.

"... Şi se jură că nu fură..."

urmare din pag. 1

Şi aproape îmi pregăteam, la pauză, cuvintele pentru a încununa evoluţia Interului din primele 45 de minute, una "pe picioare", când a venit repriza secundă şi totul s-a năruit precum ... zidul Berlinului. Astfel că, într-o lume fotbalistică bolnavă, în care, la fiece pas dăm de fel de fel de aranjamente, ne lovim de cuvinte precum "blat", "înţelegere" sau "cooperativă", ajungem să ne bucurăm la o partidă jucată pe teren, şi nu în negrele unghere ale vreunui sediu de club, vestiar, crâşmă sau restaurant.

În marea categorie a "aranjamentelor" intră şi întâlnirea de sâmbătă, de pe "Municipal". Trebuie totuşi să recunoaştem că nu s-a mers până acolo încât orădenii să câştige toate cele trei puncte puse în joc. Prima acţiune de poartă am notat-o în contul oaspeţilor. Cârlig scapă pe contraatac, centrează în careu pentru un Caşoltan enervant de liber, însă imprecis. Peste două minute, Demian şutează pe lângă. Vine ocazia din minutul 8 când, la o lovitură liberă lucrată de Marius Szeghedi şi Burdulean pentru Demian, ultimul şutează la poartă, însă balonul este respins de zid în corner, fază ce avea să preceadă golul lui Adi Popa din minutul 10, când mijlocaşul sibian reia din alunecare, de la limita careului mic, în poartă, la o centrare a lui Luca. Oaspeţii aleargă după egalare şi, în minutul 17, Lingurar e la un pas de 1-1, însă Florin Cotora respinge în corner. Portarul sibian blochează peste alte 4 minute, şutul lui Ulici, direct din lovitură liberă. Tot la poarta lui Florin Cotora, în minutul 33, Mere execută o lovitură liberă de pe partea dreaptă, din unghi închis şi Dumitra reia din plonjon, cu capul, pe lângă însă, la o fază la care "centralul" Deaconu i-a avertizat verbal pe Toader şi Caşoltan, cei doi, unul umbra celuilalt, tachinându-se pe toată durata întâlnirii. Macavei îl blochează decisiv pe Galea (37) în ultima ocazie a reprizei, astfel că sibienii intră cu avantaj minim la cabine.

La 4 minute de la reluare, Lucian Cotora a reluat peste, la o lovitură liberă. Îl imită, în minutul 56, Galea, cu capul însă. Cu 20 de minute înainte de finalul partidei, Ulici trece ca prin brânză prin apărarea sibiană şi, după ce îl driblează şi pe Florin Cotora, înscrie în poarta goală. Interiştii se reped spre poarta lui Cârlan, Galea şutează în minutul 73, de la mare distanţă (circa 22 de metri), plasat, pe centrul porţii, Luca reia cu capul (78) peste. Cu 7 minute înainte de final Burdulean pleacă din spate, la o acţiune în care 4 sibieni erau în ofsaid pasiv, însă tuşierul Ivan este cu steagul sus. Până la final nu se mai întâmplă nimic, astfel că, pentru prima dată, orădenii prind un loc neretrogradabil. Vom reveni în ziarul "Tribuna".

BIBLIOTECA „ASTRA" SIBIU

Biblioteca „ASTRA"
– SIBIU –

TRIBUNA sporturilor

SUPLIMENT SĂPTĂMÂNAL DE INFORMARE AL COTIDIANULUI INDEPENDENT "TRIBUNA"

Anul X, nr.514 | 24.04.-30.04.2000 | 4 pagini, 600 lei

Fotbal/ Divizia B, seria a II-a

Medieşenii au pierdut, pentru a doua oară, în acest miniretur

Apulum Unirea Alba Iulia - Gaz metan 2-1 (1-1)

Stadion: "Cetate". Spectatori: circa 1.500. Timp: excelent. Gazon: bun. Au marcat Preda (23), Scarlat (77), respectiv Găldean (21).
Apulum Unirea: Olteanu - Didu, Plămadă, Galeş, Drăgoi - Preda (72, Bratu), Dogaru, Mihai Niculescu (50, Marina), Vlăduleasa - Scarlat, Mândroc (52, Manea). Antrenor Octavian Cojocaru. Rezerve: Opric, Avram.
Gaz metan: Roşca - Ciurar, Marius Lungu (80, V. Ştefan), Fl. Şomfălean, Grigore - Hanc (83, Cl. Şomfălean), Grosu, Boroncoi, Cl. Moldovan - Găldean (72, Balaban), Boaru. Antrenor Jan Gavrilă. Rezerve: Filip, Callo.
Arbitru: A. Simion (Piteşti) 5,5. Asistenţi M. Albon 6 şi D. Man 6 (ambii Cluj). Cartonaşe galbene: Didu, Dogaru, respectiv Boroncoi. Raportul şuturilor: 11-9 (pe poartă 6-4). Cornere: 7-5.

Lipsită de miză, întrucât gazdele ocupă un loc călduţ, la mijlocul clasamentului seriei, în timp ce medieşenii sunt ca şi promovaţi, întâlnirea de la Alba Iulia s-a disputat doar pentru că aşa vrea ea, doamna "Statistica", pentru ca, peste ani şi ani, dacă vreun microbist , cum altfel, cu microbul fotbalului în sânge, vrea să afle care a fost scorul partidei din 22 aprilie 2000 dintre cele două echipe, să nu rămână dezamăgit că nu a avut ce găsi după îndelungi căutări. Lăsând gluma la o parte, trebuie spus că, sâmbătă, în oraşul Marii Uniri, s-a jucat o partidă amicală, singurii care au încercat cât de cât să se facă remarcaţi fiind cei trei "fluieraşi", care n-au reuşit însă decât să ... fie fluieraţi.

cont.în pag.4

O. Medieşanu

Volei/ Divizia B, turneul final

Învingând în trei partide din tot atâtea

C.S.Ş. Astral Sibiu a promovat pe prima scenă valorică a ţării

● pe lângă sibience, au mai obţinut promovarea şi fetele de la CSU Gaz metan Tg. Mureş ●

Graţie implicării deosebite a sponsorului SC Astral SA, Sibiul voleibalistic are din nou o reprezentantă pe prima scenă feminină valorică a ţării. Învingând în toate cele trei partide jucate în cadrul turneului final găzduit, de vineri şi până ieri, de Palatul Sporturilor "Transilvania", CSŞ Astral a obţinut, din postura de lideră, promovarea în divizia A.

Reamintim că, în prima zi a turneului, CSU Gaz metan Tg. Mureş a învins pe Terminal Oil Constanţa cu 3-0, iar sibiencele au depăşit abia după 5 seturi pe Romradiatoare Braşov.
Sâmbătă, în prima partidă, s-au aflat faţă în faţă Romradiatoare Braşov şi CSU Gaz metan Tg. Mureş. Deşi favorite, în urma unor indisponibilităţi, braşovencele au cedat uşor, în numai 3 seturi, câştigate la 18, 20 şi15.
Al doilea meci s-a jucat între elevele antrenorului Aurel Ioniţă şi Terminal Oil Constanţa. Cu o formaţie tânără, echipa din oraşul de la malul mării a fost un adversar ... devorat uşor de sibience, care au câştigat după trei seturi, 25-10, 25-20 şi 25-14. În urma acestei a doua victorii, Astralul se putea, practic, considera promovată pe prima scenă, la fel ca CSU Gaz metan Tg. Mureş, astfel

cont.în pag.4

Mădălina Mănescu
Ovidiu Boica

Joc mediocru între două echipe care se luptă să supravieţuiască

Politehnica Timişoara - FC Inter Sibiu 2-1 (1-0)

Stadion: "Dan Păltinişan". Spectatori: circa 3.000 (intrare liberă); Timp: excelent; Gazon: bun; Au marcat Sasu (18), Claudiu Balaci (50), respectiv Cornel Szeghedi (87).
Politehnica: Blid - Stoican, Utfineanţ, Frunză, Stupar - Crişanov (66, Mif), Naidin (78, Mocanu), I. Rotariu, Sasu - Cl. Balaci, Băban (63, Micu. Director tehnic Emerich Dembrovschy. Antrenor Romulus Gabor. Rezerve: Mare, Militaru.
FC Inter: Fl. Cotora - C. Szeghedi, L. Cotora, Băcilă, Comăniciu, Burdulean (67, Stoicov) - I. Luca (50, Cl. Poplăcean), Stănicescu, Ad. Popa - M. Szeghedi (46, R. Neguţ), Galea. Antrenori Adrian Văsîi şi Viorel Jurcă. Rezerve: Pîrvu, Ţepuş.
Arbitru: Marius Mititelu 7. Asistenţi Gelu Apostol 7 şi Dan Năsturescu 6,5 (toţi Bucureşti). Cartonaş galben: Băcilă (35). Şuturi: 7-5 (pe poartă 4-2). Cornere: 5-3.

Partida de sâmbătă, de la Timişoara, ar putea fi catalogată drept una desfăşurată între două echipe suferinde, una care încearcă cu disperare să evite retrogradarea, Politehnica, aflată la minus 10 în clasamentul adevărului, şi o alta, FC Inter, care, cu minus 4

Stoican (stânga) a reluat din plonjon cu capul (min.68), însă Fl. Cotora a fost la post

în clasamentul mai sus amintit şi cu un program viitor extrem de încărcat, având de disputat în 10 zile nu mai puţin de 4 meciuri de campionat, dacă este să includem şi restanţa de miercuri, cu ASA

cont.în pag.4

Ovidiu BOICA

Înotătoarele Camelia Potec şi Beatrice Căşlaru au şanse la medalii la Sydney - amănunte în pag.3-

Nimic nou în "tranşeele "diviziei A

Minutul 91

Etapă calmă, aş putea spune chiar degajată, cu goluri multe şi fără modificări esenţiale în clasament. Lupta rămâne încă deschisă pentru evitarea celui de al patrulea loc retrogradabil, Universitatea Craiova, FC. Braşov, Farul şi Rocar având deopotrivă sabia lui Damocles deasupra capului. Interesant de urmărit vor fi "derby-urile" Farul - FC Braşov, Rocar - Universitatea Craiova, Universitatea Craiova - FC Braşov. Echipa din Constanţa şi Rocar mi se par favorizate de soartă întrucât vor juca la Oneşti respectiv, Reşiţa, unde cu un săculeţ cu dolari, pot lua trei puncte mari (bineînţeles, dacă nu vin ceilalţi interesaţi cu o ... ofertă mai tentantă pentru gazde).

cont.în pag.4

(n.i.d.)

Divizia B, etapa a XXIX-a

Seria I

Rezultate
Tractorul Braşov - Laminorul Roman 3-2; Politehnica Iaşi - Diplomatic Focşani 1-0; Foresta Fălticeni - Metrom ICIM Braşov 1-0; Callatis Mangalia - Juventus Bucureşti 1-0; Dacia Piteşti - Gloria Buzău 1-0; Dunărea Galaţi - Poiana Cîmpina 1-1; Petrolul Moineşti - Midia Năvodari 2-1; Cimentul Fieni - Sportul studenţesc Bucureşti 1-1; Chindia Tîrgovişte - Precizia Săcele 0-2.

Clasamente

1. Foresta Fălticeni	29	22	4	3	63-21	70 (+25)
2. Midia Năvodari	29	18	4	7	54-22	58 (+16)
3. Sportul studenţesc	29	16	6	7	54-31	54 (+9)
4. Dacia Piteşti	29	13	6	10	39-35	45 (0)
5. Cimentul Fieni	29	13	5	11	29-30	44 (-1)
6. Laminorul Roman	29	13	4	12	49-39	43 (+1)
7. Callatis Mangalia	29	13	4	12	36-33	43 (-2)
8. Tractorul Braşov	29	13	4	12	36-36	43 (-2)
9. Metrom Braşov	29	12	6	11	32-28	42 (0)
10. Juventus Bucureşti	29	11	7	11	37-36	40 (-2)
11. "Poli" Iaşi	29	13	1	15	37-41	40 (-5)
12. Poiana Cîmpina	29	12	3	14	42-36	39 (-3)
13. Precizia Săcele	29	10	9	10	31-28	39 (-3)
14. Diplomatic Focşani	29	11	6	12	34-34	39 (-3)
15. Petrolul Moineşti	29	11	5	13	25-36	38 (-7)
16. Dunărea Galaţi	29	11	4	14	29-46	37 (-5)
17. Gloria Buzău	29	3	5	21	18-58	14 (-30)
18. Chindia Tîrgovişte	29	3	3	23	17-72	12 (-33)

Etapa viitoare
Etapa a XXX-a, sâmbătă, 29 aprilie, ora 11.00: Dunărea Galaţi - Dacia Piteşti (în tur 0-3); Gloria Buzău - Callatis Mangalia (0-1); Juventus Bucureşti - Politehnica Iaşi (0-1); Metrom ICIM Braşov - Tractorul Braşov (1-2); Diplomatic Focşani - Foresta Fălticeni (1-4); Poiana Cîmpina - Sportul studenţesc (0-2); Precizia Săcele - Cimentul Fieni (1-1); Midia Năvodari - Chindia Tîrgovişte (3-0); Laminorul Roman - Petrolul Moineşti (0-2).

Seria a II-a

Rezultate
Universitatea Cluj - UT Arad 1-3; ASA Tg. Mureş - Minerul Motru 3-0; **Apulum Alba Iulia - Gaz metan Mediaş 2-1;** Electro Bere Craiova - Flacăra Rm. Vîlcea 2-3; FC Drobeta Tr. Severin - Chimica Tîrnăveni 0-2; UM Timişoara - Olimpia Satu Mare 0-0; FC Bihor Oradea - Corvinul Hunedoara 3-0; ARO Cîmpulung Muscel - Jiul Petroşani 1-3; **Politehnica Timişoara - FC Inter Sibiu 2-1.**

Clasamente

1. Gaz metan Mediaş	**29**	**18**	**6**	**5**	**44-18**	**60 (+18)**
2. Corvinul Hunedoara	29	16	3	10	47-27	51 (+9)
3. ARO Cîmpulung	29	15	3	11	41-27	48 (+3)
4. Drobeta Tr. Severin	29	15	3	11	44-35	48 (+3)
5. UT Arad	29	14	4	11	39-28	46 (+4)
6. Apulum Alba Iulia	29	13	5	11	45-36	44 (-1)
7. Electro Bere Craiova	29	14	2	13	44-44	44 (-1)
8. Jiul Petroşani	29	13	5	11	32-34	44 (-1)
9. Olimpia Satu Mare	29	11	8	10	34-26	41 (-1)
10. Flacăra Rm. Vîlcea	29	11	8	10	37-31	41 (-1)
11. UM Timişoara	29	10	10	9	44-40	40 (-2)
12. FC Inter Sibiu	**28**	**11**	**5**	**12**	**32-37**	**38 (-4)**
13. Chimica Tîrnăveni	29	11	4	14	32-44	37 (-5)
14. FC Bihor Oradea	29	9	10	10	27-43	37 (-8)
15. ASA Tg. Mureş	28	10	6	12	34-33	36 (-6)
16. "Poli" Timişoara	29	10	5	14	43-51	35 (-10)
17. Universitatea Cluj	29	6	5	18	27-59	23 (-22)
18. Minerul Motru	29	5	4	20	26-59	19 (-23)

Etapa viitoare
Etapa a XXX-a, sâmbătă, 29 aprilie, ora 11.00: UM Timişoara - Drobeta Tr. Severin (în tur 0-1); Chimica Tîrnăveni - Electro Bere Craiova (0-1); Flacăra Rm. Vîlcea - ASA Tg. Mureş (1-1); **Gaz metan Mediaş - Universitatea Cluj (2-1);** Minerul Motru - Apulum Alba Iulia (0-3); Olimpia Satu Mare - Jiul Petroşani (0-1); **FC Inter Sibiu - ARO Cîmpulung Muscel (1-3);** Corvinul Hunedoara - "Poli" Timişoara (1-0); UT Arad - FC Bihor Oradea (0-0).

Fotbal/ Divizia D

Lidera topului umilită pe propriul teren

● **Carpaţi Mecanica - Record 1-3 (1-1).** A noua rundă a returului acestui campionat s-a dovedit absolut nefastă liderei incontestabile a clasamentului, care a capotat lamentabil - pentru prima dată în actualul sezon competiţional, pe excelentul gazon propriu - în faţa tinerei şi talentatei formaţii a pielarilor medieşeni, după o partidă atractivă, alertă şi extrem de spectaculoasă, cu numeroase faze de veritabil suspans la cele două buturi. Extrem de laborioşi şi decişi în intervenţii, învingătorii, excelent pregătiţi fizic, tehnic şi tactic şi corect orânduiţi în dispozitiv, de vulcanicul antrenor Andrei Marian, au taxat prompt aproape toate inexactităţile şi greşelile flagrante ale partenerilor lor de întrecere. Gazdele au deschis cele dintâi scorul, în minutul 5, când I. Onuţ a transformat cu precizie o lovitură de la 11 metri. După 20 de minute vicleanul Ferentz Popescu păcăleşte apărarea din faţă şi restabileşte egalitatea. În repriza secundă oaspeţii, profitând de apatia accentuată a rivalilor, atacă susţinut, domină şi se detaşează lejer, două din cele 4 contraatacuri rapide şi tăioase fiind finalizate pe rând de L. Şerban (min. 63) şi din nou Ferentz Popescu (min. 72). ● **Sparta -Unirea 7-1 (6-0).** Evidenta diferenţă de valoare şi maturitate dintre cele două combatante s-a oglindit, cum nu se poate mai fidel, pe tabela de marcaj, modificată succesiv, în urma golurilor realizate de G. Szasz (min. 6), K. Szoke (min. 16), C. Bunea (mín. 25), M. Popa (min. 30, 36), F. Popa (min. 40) şi S. Avram (min. 56) pentru gazde şi L. Ştefănescu (min. 70) pentru ocneri. ● **Construcţii-Viitorul Târnava 2-0 (1-0).** Biruinţă logică, scontată şi întrutotul meritată a sibienilor, care controlând cu suficientă autoritate ostilităţile din teren, s-au impus fără probleme, graţie celor două goluri marcate în minutele 10 şi 65 de M. Manea. ● **Textila - C.S. Incstar 2-4 (1-2).** Mai bine pregătiţi, metodic aşezaţi în intern şi acţionând dezinvolt şi eficient, agniţenii s-au detaşat clar la Cisnădie, de nişte parteneri de întrecere incomozi, dar care nu le-au creat prea multe greutăţi în apărare. Au punctat: C. Ţăruş (min. 7), A. Ionele (min. 44 din penalty şi 80) şi V. Ghib (min. 54) în contul oaspeţilor, I. Precup (min. 24 din penalty) cu S. Avram (min. 89) pentru cisnădieni ● **Romanofir - Telecom 4-0 (2-0).** Confruntare sensibil echilibrată şi de bună valoare la Tălmaciu, unde textiliştii s-au impus meritat, scorul partidei fiind însă mult prea sever, faţă de maniera în care cele două combatante au evoluat şi s-au aflat la cârma jocului. Autorii golurilor: N. Belei (min. 16 din penalty), N. Tănăsoiu (min. 35), A. Petru (min. 47) şi A. Covaci (min. 63). ● **A.S.A. - Geromed 0-4 (0-2).** Victorie categorică a sticlarilor medieşeni, care dominând întâlnirea de la un cap la celălalt, s-au impus cu uşurinţă, în urma golurilor înscrise de A. Tofănescu (min. 5 din lovitură de pedeapsă), O. Cozac (min. 25), C. Păucean (min. 67) şi C. Haşegan (min. 80). ● **CFR Retezat PIM - Sevişul 1-0 (1-0).** Izbândă meritorie şi absolut reconfortantă a teamului sibian în lupta sa disperată de a supravieţui onorabil pe scena acestui eşalon. Unicul gol al meciului a fost marcat în minutul 7, de veteranul V. Armenean. **V.M.**

Clasament

1. Carpaţi Mecanica M.	22	16	3	3	85-23	51
2. Sparta Mediaş	23	15	5	3	52-15	50
3. CS Incstar Agnita	22	14	5	3	62-24	47
4. Geromed M	22	12	7	3	39-18	43
5. Telecom Sibiu	22	12	4	6	55-40	40
6. Record Mediaş	22	10	7	5	40-30	37
7. Sevişul Şelimbăr	23	9	5	9	48-40	32
8. Romanofir Tălmaciu	23	9	5	9	44-33	32
9. Construcţii Sibiu	22	7	5	10	31-53	26
10. Textila Cisnădie	23	7	4	12	26-39	25
11. A.S.A. Sibiu	22	5	7	10	37-48	22
12. Viitorul Târnava	22	5	4	13	16-50	19
13. CFR Retezat Pim	23	5	3	15	41-54	18
14. Unirea Ocna Sibiu	23	4	2	17	24-73	14
15. Viitorul Bazna	22	4	2	16	14-74	14

Campionatul judetean de fotbal

Maril Internaţional conduce în clasament

● **Euroil - Cibinul 2-1 (1-0).** Confruntare de mare angajament şi bună valoare la Sălişte, extrem de dârz, dar sportiv disputată, cu numeroase şarje ofensive la cele două buturi, încheiată după un final dramatic cu victoria meritată a gazdelor, ca urmare a golurilor marcate de C.Popa (min. 43) şi A. Nuţescu (min. 89 din penalty), pentru unsprezecele din Cristian înscriind C. Ivănuş (min. 87) ● **Romdor - Unirea 11-1 (5-0).** Formaţia sibiană în vervă deosebită de joc şi dominând autoritar partida - s-a detaşat lejer şi categoric, de o parteneră de întrecere, tânără şi extrem de vulnerabilă în apărare. Au punctat: D. Zămăcău (min. 8, 42), G. Nicolae (min. 9), M. Miuţă (min. 45), L. Fiştiş (min 28 autogol), I. Popa (min. 48), D. Ciobanu (min. 51, 75, 80, 82) şi D. Liebhardt (min. 85) în contul învingătorilor şi A. Câmpean (min. 85) pentru miercureni. ● **Hapomex - Gloria 5-3 (3-1).** Serios reînnoită echipa din Ruşi, după o întrecere echilibrată, alertă şi spectaculoasă, a reuşit prima sa biruinţă în actualul sezon competiţional, în dauna unei adversare mult mai bine cotată la bursa valorilor. Au marcat: C. Orlandea (min. 20), I. Macovei (min. 33, 40) şi I. Moga (min. 55, 65) pentru localnici, I. Ţârlea (min. 13), H. Bujac (min. 46) şi V. Mohanu (min. 66) pentru teamul din Nochrich. ● **Arsenal Redal 95 - Flamura Roşie 2-0 (1-0).** Tunarii sibieni s-au întrebuinţat serios pentru a găsi căile de acces spre poarta rivalilor din Cârţa, incomodă defensivă, din faţă cedând doar la suturile lui I. Solomon şi D. Diţu, expediate de aceştia în minutele 44 şi 73. ● **Vulturii - Maril Internaţional 2-3 (1-0).** Partidă de foarte bună calitate şi cu spectaculoase răsturnări de situaţii la Şura Mică, unde lidera clasamentului - deşi condusă la pauză - a reuşit să se impună în final graţie golurilor reuşite de, P. Apostu (min. 53 din lovitură de la 11 m, 71) şi D. Birbic (min. 89). Pentru gazde au înscris, A. Vrânceanu (min. 39) şi I. Cercea (min. 86).

Judeţ II. Rezultatele şi autorii golurilor: **A.N.S.O. - Avântul Mohu 1-1 (1-1).** C. Bereş (43), respectiv N. Barbu (5). ● **Viitorul Ruşciori - Avântul Alţâna 8-1 (1-1).** C. Flutur (20, 50, 70, 85), I. Dancu (60), V. Bolta (65, 80, 87) şi I. Marciuc (42) ● **Romipel - Vulturul Poplaca 6-1 (2-1).** D. Marcu 945), C. Ciochia (39, 55, 76), V. Păculea (60 penalti şi D. Giurgiu (81), respectiv O. Bianu (31 din 11 m).

Clasament judeţ I

1. Maril Internaţional S	13	10	1	1	40-11	34
2. Arsenal 95 Redal S.	13	11	1	2	41-10	31
3. Romdor S.	13	10	0	3	51-14	30
4. Euroil Sălişte	13	6	2	5	31-39	20
5. Cibinul Cristian	12	6	0	6	35-25	18
6. Fl. Roşie Cârţa	13	6	0	7	23-30	18
7. Gloria Nocrich	13	6	0	7	28-33	18
8. Vulturii Şura Mică	12	5	0	7	24-25	15
9. Progresul Orlat	12	4	1	7	20-28	13
10. Unirea Miercurea	13	2	0	11	15-51	6
11. Hapomex Ruşi	13	1	1	11	16-58	4

Luni, 24 aprilie

12.00 Surprize, surprize... (r)
14.00 Jurnal
14.15 TVR Craiova
15.00 Pro Patria
16.00 Emisiune în limba maghiară
17.30 Agenţia de plasare
18.00 Corect!
18.10 Orice e posibil (s)
18.35 Hiller şi Diller (s)
19.00 Avanpremieră. Ştiri
19.05 Predanii
19.15 Sunset Beach (s)
20.00 Jurnal. Sport. Meteo
20.55 Iartă-mă
21.55 Cu ochii'n 4
22.35 Jurnalul Academiei Caţavencu
22.50 Cazuri ciudate (s)
23.40 Jurnalul de noapte
23.55 Marele jazz

Marţi, 25 aprilie

07.00 Matinal naţional
09.00 TVR Iaşi
10.00 Hiller şi Diller (s/r)
10.30 Puncte cardinale
11.00 TVR Cluj-Napoca
12.05 Cazuri ciudate (s/r)
12.55 TVR Timişoara
14.00 Jurnal
14.15 CiberFan. Lumea PC
14.30 Repere sacre
15.00 Oameni ca noi
15.30 Convieţuiri
16.00 Emisiune în limba maghiară
17.00 Muzică populară
17.43 Medicina pentru toţi
18.00 Corect!
18.10 Orice e posibil (s)
18.35 Hiller şi Diller (s)
19.00 Avanpremieră. Ştiri
19.05 Predanii
19.15 Sunset Beach (s)
20.00 Jurnal. Sport. Meteo
20.55 Faţă în faţă (dramă, Suedia 1976)
22.55 Jurnalul Academiei Caţavencu
23.10 Nu trageţi!
23.25 Jurnalul de noapte
23.40 A-Facerea
00.25 Secolul XX văzut de David Frost (do)

Miercuri, 26 aprilie

07.00 Matinal naţional09.00 TVR Iaşi
10.00 Hiller şi Diller (s/r)
10.25 Agenţia de plasare (r)
10.55 TVR Cluj-Napoca
12.00 Teatru TV: "Căsătorie imposibilă" (r)
13.00 TVR Timişoara
14.00 Jurnal
14.15 CiberFan. Lumea Internet
14.30 Faţă în faţă (f/r)
16.30 O vedetă... populară
17.30 Impas în doi
18.10 Hiller şi Diller (s)
18.40 Predanii
18.50 Fotbal: România-Cipru (d)
21.00 Jurnal. Sport. Meteo
21.55 În flagrant
22.30 Jurnalul Academiei Caţavencu
22.45 Lumea dansului
23.45 Jurnalul de noapte
00.00 Întoarcerea acasă (do)

Joi, 27 aprilie

07.00 Matinal naţional
09.00 TVR Iaşi
10.00 Hiller şi Diller (s/r)
10.25 Impas în doi (r)
11.05 TVR Cluj-Napoca
12.05 Tezaur folcloric (r)
12.55 TVR Timişoara
14.00 Jurnal
14.15 CiberFan. Comunicaţii
14.30 Destinul unei naţiuni
15.00 Convieţuiri (mag.)
16.00 Scena
16.30 Librăria pe roţi
17.00 De la Est la Vest
17.30 Casa mea
18.00 Corect!
18.10 Recurs la morală
19.00 Avanpremieră. Ştiri
19.05 Predanii
19.15 Sunset Beach (s)
20.00 Jurnal. Sport. Meteo
20.55 Teatru TV: "Căsătorie imposibilă" (s)
22.00 Reflecţii rutiere
22.15 Jurnalul Academiei Caţavencu
22.30 Memorialul Bucureştilor (s)
23.30 Jurnalul de noapte
23.45 Punct ochit
00.45 Rock la miezul nopţii

Vineri, 28 aprilie

07.00 Matinal naţional
09.00 TVR Iaşi
09.55 De la Est la Vest (r)
10.25 Casa mea (r)
10.55 TVR Cluj-Napoca
12.00 Memorialul Bucureştilor (r)
13.00 TVR Timişoara
14.00 Jurnal
14.15 CiberFan. Game mania
14.30 Tribuna partidelor parlamentare
15.00 Emisiune în limba germană
16.00 Fotbal: FC Oneşti - Rapid (d)
18.00 Corect!
18.10 Pentru dv., Doamnă!
19.00 Avanpremieră. Ştiri
19.05 Predanii
19.15 Iisus răscumpărătorul
20.00 Jurnal. Sport. Meteo
20.55 Apostolul (f.SUA)
21.55 Înainte şi după (dramă, SUA, 1995)
23.40 Jurnal de noapte
23.55 Misterul unei nopţi de vară (doc., Anglia, 1989)

Sâmbătă, 29 aprilie

07.00 Apostolul (f/r)
07.55 Dinastia Strauss (s)
08.50 D.a.
10.05 Art-Mania
10.50 Fandbal feminin:Rapid CFR Bucureşti-ZRC Osijek (Croaţia) (d)
12.30 Muzica da capo al fine
13.00 Garantat 100%
13.45 Arca Marinei...
15.30 Auto-Club
15.55 Fotbal: Steaua Bucureşti-FC Argeş (d)
17.55 Teleenciclopedia
18.40 Concert extraordinar Tudor Gheorghe
20.00 Jurnal. Sport. Meteo
20.30 Surprize, surprize...
22.55 Niciodată nu e prea târziu (s)
23.15 Jurnal
23.25 Săptămâna sportivă
23.50 Universul credinţei

Duminică, 30 aprilie

07.00 Ceasul deşteptător
08.00 Universul credinţei
09.00 Desene animate
09.50 Kiki Riki Miki... (mag.)
10.50 Încondeierea ouălor, la Rădăuţi (Suceava)
11.20 Prieten la nevoie (co.SUA, 1996)
13.10 Tezaur folcloric...
14.00 Program special de Paşti
17.00 Aventuri cu Ducesa de York (do)
17.50 Spectacolul lumii... (do)
18.20 Eurovision 2000 (l)
19.00 Perechea potrivită
19.30 Carol şi compania (s)
20.00 Jurnal. Sport. Meteo20.30 Duminica sportivă
20.40 Campionul (co., SUA, 1996)
22.55 Jurnal
23.00 La mulţi ani, Tina!
23.55 Concert

Fotbal în Europa

SPANIA-etapa a 34-a

Malaga - Rayo Vallecano 2-0 (1-0)
Au marcat: Dario Silva '32, Musampa '80
Valladolid - Espanol Barcelona 1-0 (0-0)
A marcat: Rodrigo '89, din penalti
Numancia - Zaragoza 1-2 (0-2)
Au marcat: Ivan Rocha '46 (p) / Ivan Rocha '1 (a), Yordi '4
CF Barcelona - CF Sevilla 2-0 (1-0)
Au marcat: Kluivert '18, Litmanen '89
Athletic Bilbao - Celta Vigo 1-0 (0-0)
A marcat: Urzaiz '86
CF Valencia - Atletico Madrid 2-0 (1-0)
Au marcat: Claudio Lopez '23, Angulo '90
Real Madrid - Racing Santander 2-4 (1-2)
Au marcat: Roberto Carlos '27, McManaman '56 / Manjarin '28, Vivar Dorado '44, Salva '55, '75
Clasament:

1.La Corugna	61	33
2.CF Barcelona	59	34
3.Zaragoza	58	34
4.Real Madrid	56	34
5.CF Valencia	54	34

ITALIA-etapa a 31-a

Bologna - Perugia 2-1 (2-1)
Au marcat: Signori '14, Andersson '15 / Amoruso '20
Internazionale Milano - AS Bari 3-0 (2-0)
Au marcat: Cauet '24, Blanc '35, R.Baggio '50
Juventus Torino - Fiorentina 1-0 (1-0)
A marcat: Del Piero '45 (p)
US Lecce - FC Cagliari 2-1 (1-0)
Au marcat: Bonomi '13, '51 / Conti '89
FC Piacenza - Lazio Roma 0-2 (0-0)
Au marcat Simeone '59, Veron '68
AS Reggina - AC Milan 1-2 (1-2)
Au marcat : Pirlo '25 / Vargas '6 (a), Şevcenko '14
AS Roma - AC Parma 0-0
FC Udinese - AC Torino 0-0
AC Venezia - Hellas Verona 2-2 (1-0)
Au marcat: Budan '11, Ganz '78 / Adailton '80, Salvetti '85
Clasament:

1.Juventus Torino	68	31
2.Lazio Roma	63	31
3.AC Milan	54	31
4.AC Parma	54	31
5.Internazionale	52	31

PORTUGALIA- etapa a 31-a

Rio Ave - Sporting Lisabona 1-2 (1-0)
Au marcat: Alercio '36 / Ayew '48, Acosta '63
Uniao Leiria - Benfica Lisabona 2-1 (0-1)
Au marcat: Paulo Alves '64, Dinda '88 / Nuno Gomes '8
Belenenses - Salgueiros Porto 2-1 (0-0)
Au marcat: Seba '52, Luis Nunes '90 / Miki Feher '83
Campomaiorense - Santa Clara 1-0 (0-0)
A marcat: Constantino '56
Sporting Braga - Farense 1-0 (0-0)
A marcat: Tailson '58
Alverca - Estrela Amadora 0-1 (0-0)
A marcat: Gilberto '61
FC Porto - Vitoria Setubal 4-1 (2-0)
Au marcat: Domingos '1, Jardel '42, '51 (p) '85 / Meyong '55
Boavista Porto - Gil Vicente 2-0 (1-0)
A marcat: Sanchez '39, '86.
Clasament:

1.Sporting Lisabona	71 puncte
2.FC Porto	69
3.Benfica Lisabona	60
4.Boavista Porto	51
5.Gil Vicente	48.

OLANDA- etapa a 31-a

FC Twente - PSV Eindhoven 1-3 (1-2)
Au marcat: Vennegoor of Hesselink '24 / Bruggink '6, '20, '71
AZ'67 Alkmaar - MVV Maastricht 2-0 (1-0)
Au marcat: Bosman '45, Ricksen '75
Fortuna Sittard - FC Utrecht 3-0 (1-0)
Au marcat: Heering '21, Gerritsen '46, Amoah '75
Willem II Tilburg - De Graafschap 5-3 (3-1)
Au marcat: Van der Heijden '9, Shoukov '19, '72, Landzaat '45 (penalti), Caluwe '56 / Viscaal '22, '82, Meerdink '52
SC Heerenveen - Roda Kerkrade 5-1 (1-1)
Au marcat: Popovic '12, '51, Lurling 60, Mitriţă '78, De Nooijer '90 / Peeters '7
Sparta Rotterdam - Cambuur Leeuwarden 1-2 (1-0)
Au marcat: Boukhari '30 / Rook '48, Nelisse '73
Clasament:

1.PSV Eindhoven	75	31
2.SC Heerenveen	63	31
3.Ajax Amsterdam	57	30
4.Vitesse Arnhem	56	30
5.Feyenoord	56	30

GERMANIA- etapa a 31-a

Eintracht - Hamburg SV 3-0 (1-0)
Au marcat: Guie-Mien '6,'76, Yang '71
Werder Bremen - Bayer Leverkusen 1-3 (0-3)
Au marcat: Flock '86 / Kirsten '29, Rink '35, Ze Roberto '41
VfL Wolfsburg - Kaiserslautern 3-2 (0-2)
Au marcat: Banza '64, Rische '69, Kryger '76 / Pettersson '22, Schjoenberg '39 (p)
SSV Ulm - Hertha Berlin 0-1 (0-0)
A marcat: Rehmer '51
SC Freiburg - Schalke 04 2-1 (1-1)
Au marcat: Kobiaşvili '17, Konde '75 / Asamoah '6
TSV München 1860 - VfB Stuttgart 1-1 (0-0)
Au marcat: Hessler '89 / Hosny '84
Hansa Rostock - MSV Duisburg 3-1 (2-0)
Au marcat: Wibran '31, Agali '34, Kovacec '83 / Beierle '89

Au mai rămas 144 de zile

Secretarul general al Federației Române de Natație, Dan Ionescu, crede că înotătorii nostri vor cuceri o medalie la Sydney

"Camelia Potec şi Beatrice Căşlaru au cele mai mari şanse la podium"

Dan Ionescu s-a născut pe data de 16 aprilie 1936, la Constanța. La cîteva luni, părinții săi s-au mutat în Capitală, de aceea se consideră bucureştean. În anul 1947 a început să practice înotul, fiind campion național de juniori la 50 m bras şi 800 m craw. În perioada 1950-1953 a jucat polo, la echipa de primă divizie Constructorul Bucureşti, fiind şi component al echipei naționale de juniori a României. Între anii 1954 şi 1964 a practicat pentatlonul şi scrima, participînd la patru Campionate Mondiale pentru seniori, cea mai bună clasare reprezentînd locul 7, la pentatlon, la CM din1963 (Elveția). A activat ca antrenor de înot, în perioada 1965-1985, la mai multe cluburi: CCA (Steaua Bucureşti), Clubul Sportiv Şcolar 1 Bucureşti şi Liceul "Emil Racoviță". Din anul 1985 pînă în 1990 a fost antrenor federal la Federația Română de Natație, iar din anul 1990 deține funcția de secretar general în cadrul aceluiaşi for. Este căsătorit cu Eugenia, pensionară, fostă profesoară de cultură fizică şi medicală, şi au împreună au doi copii. Deşi are un program încărcat, Dan Ionescu îşi face timp din cînd în cînd să deseneze, să pescuiască şi să citească.

Dan Ionescu consideră că celor zece înotători deja calificați la Jocurile Olimpice de la Sydney li se pot adăuga unul-doi, ceea ce ar reprezenta un număr peste aşteptări. Secretarul general afirmă că obiectivul FR Natație la Olimpiadă este de o medalie, Camelia Potec şi Beatrice Căşlaru fiind sportivele vizate, precum şi 4-5 locuri în primii şase. Deşi viitorul nu se anunță promițător pentru înotul românesc, datorită condițiilor materiale precare, totuşi, Dan Ionescu apreciază că acest sport "nu poate muri uşor".

- Domnule Dan Ionescu, cîți înotători are practic România calificați pînă în acest moment la Jocurile Olimpice? Mai există posibilitatea ca şi alți sportivi să ajungă la Sydney?

- Avem calificați zece sportivi: Camelia Potec, Simona Păduraru, Raluca Udroiu, Florea Răzvan, Coman Dragoş, Ioan Gherghel, Diana Mocanu, Beatrice Căşlaru, Lorena Diaconecu şi, mai recent, Cezar Bădiță, majoritatea la mai multe probe. În privința lui Bădiță el trebuie să primească şi acceptul Comisiei Tehnice a Comitetul Olimpic Român, pentru confirmarea îndeplinirii baremului de calificare la JO. La concursul de la Madrid, desfăşurat în perioada 6-9 aprilie, el a obținut baremul la 200 m mixt şi 400 m mixt. Oricum, noi trebuie să ținem cont, în alcăturirea delegației care va participa la JO, de faptul că la fiecare probă pot participa maximum doi sportivi din fiecare țară. În ceea ce priveşte posibilitatea ca şi alți sportivi români să îndeplinească baremul olimpic, eu cred că şanse mari mai au Nicolae Ivan la 100 m liber şi 50 m, Mariana Sica la 100 m şi 200 m fluture şi Cătălina Căşaru la 200 m şi 400 m mixt. Eu consider că vom avea 11-12 sportivi calificați, ceea ce ar reprezenta un număr peste aşteptări şi ne-am încadra în rîndul țărilor cotate bine din punct de vedere numeric.

- Care este criteriul de calificare la Olimpiadă în cazul înotătorilor?

- Federația Internațională de Natație (FINA), în colaborare cu Comitetul Internațional Olimpic (CIO), a stabilit două tipuri de baremuri pentru calificarea la JO: categoria A, în care sînt prevăzuți timpi foarte greu de realizat, majoritatea reprezentînd recorduri naționale, şi posibilitatea de a participa cu doi sportivi de țară la fiecare probă; categoria B, cu parametri mai uşor de îndeplinit, dar cu posibilitatea participării unui singur sportiv la fiecare probă. FR Natație şi COR au hotărît că sportivii noştri trebuie să se încadreze în baremul de tip A pentru a merge la JO. Noi vom face înscrierea delegației de natație a României pînă, cel tîrziu, pe data de 20 iulie, urmînd ca FINA să contrasemneze această listă, după verificările prealabile.

- Care este în continuare programul de pregătire al lotului olimpic?

- Începînd cu luna mai, lotul olimpic de natație se va reuni la Complexul Național "Lia Manoliu" din Bucureşti, sub coordonarea antrenorului federal Gheorghe Perjaru. Beatrice Căşlaru nu va veni în Capitală, ea continuîndu-şi stagiul de pregătire la Font Romeu, în Franța. Pînă la Olimpiadă, sportivii români vor participa la mai multe concursuri de verificare: Diana Mocanu şi Ioan Gherghel vor merge la Viena, între 28 şi 30 aprilie; în perioada 21 mai-2 iunie este programat circuitul numit <Mare Nostrum>, care cuprinde patru competiții: Monte Carlo, Barcelona, Canet en Russion şi Roma, unde vor concura Camelia Potec, Dragoş Coman şi Cezar Bădiță; între 7 şi 13 iunie vor avea loc, la Piteşti, Campionatele Naționale pentru seniori, care vor reprezenta criteriu de selecție pentru Campionatele Europene, programate în perioada 3-9 iulie, la Helsinki (Finlanda). După aceste Europene, vom definitiva delegația pentru Sydney.

- Considerați că Ministerul Tineretului şi Sportului (MTS) şi Comitetul Olimpic Român (COR) s-au implicat suficient în pregătirea lotului olimpic de natație?

- Nici nu încap discuții, pregătirea a fost finanțată în totalitate de cele două instituții. Sînt şi neajunsuri, gîndindu-mă la partea financiară, dar pentru România astea sînt posibilitățile. Să nu uităm că normele pentru alimentație şi medicamentație sînt impuse de Ministerul Finanțelor. Probleme sînt la nivelul condițiilor de pregătire ale tuturor înotătorilor. Bazinele sînt vechi, cel mai nou fiind cel din Piteşti, amenajat în anul 1984, adică în urmă cu 16 ani. Celelalte, puține la număr, au peste 20-25 de ani de cînd au fost date în folosință. Zilele trecute s-a mai închis un bazin, cel de la Timişoara, din cauza lipsei igienei şi a banilor pentru ventilarea şi filtrarea apei. Vina consider că o poartă autoritățile locale. Toată lumea aşteaptă bani de la bugetul statului, dar nimeni nu ține seama de posibilitățile actuale.

- Care este obiectivul FR Natație la Olimpiada de la Sydney?

- Obiectivul este o medalie, Camelia Potec şi Beatrice Căşlaru avînd cele mai mari şanse, şi patru-cinci locuri în primii şase. O comportare bună ar putea avea şi Dragoş Coman, un sportiv tînăr, în plină ascensiune.

- Vor fi supuşi înotătorii români la controale antidoping înainte de plecarea la JO?

- Sportivii sînt controlați mereu. Camelia Potec a fost controlată de cinci ori în acest an. FINA a făcut deja patru controale inopinate, pe lîngă cele de la marile concursuri. La acestea se adaugă cele făcute de noi pe plan intern. Oricum, conform unei hotărîri a preşedintelui COR, Ion Țiriac, toți sportivii români calificați la JO vor fi controlați înainte de plecarea la Sydney şi nu cred că vom avea probleme.

- Credeți că sînt suficient de motivați sportivii români pentru JO? Ar fi fost bine ca FR Natație să fi suplimentat premiile, urmînd exemplul altor federații ?

- La sărăcia noastră, cred că MTS şi COR acordă nişte premii tentante. De altfel, înotătorii noştri sînt mai interesați de gloria sportivă, decît de bani. Bineînțeles că nu-i dau banii afară din casă. Noi nu le-am cultivat ideea răsplății materiale. FR Natație nu are posibiltatea să suplimenteze aceste premii, abia am reuşim să atragem cîțiva sponsori pentru a acoperi nevoile curente.

Camelia Potec, una dintre pretendentele noastre la medalii

Noi vom beneficia probabil de un buget de aproximativ 6 miliarde de lei, în timp ce, spre exemplu, cel al Federației de Natație din SUA este de 12 milioane de dolari.

- Cînd va pleca delegația de natație la Sydney?

- Vom pleca cu prima cursă, cea din 2 septembrie, deoarece primii nostri sportivi intră în competiție pe 16 septembrie. Este de dorit ca înotătorii noştri să se întoarcă cît mai tîrziu, ceea ce ar însemna calificarea în fazele superioare ale competiției.

- Ce viitor întrevedeți natației româneşti?

- Am arătat de-a lungul timpului că există posibilități, în ciuda condițiilor materiale precare. În orice caz, un sport ca înotul nu poate muri uşor. Totul depinde de implicarea autorităților locale, deoarece acest sport nu se poate face decît în bazine. Nu este ca la atletism, unde te poți antrena oriunde, pe cîmp sau pe maidane.

Lupte

Marian Sandu a devenit campion european

Luptătorul român **Marian Sandu** a cucerit, sîmbăta trecută, medalia de aur la categoria 54 kg în cadrul Campionatului European de lupte greco-romane, care se desfăşoară la Moscova, după ce l-a învins, cu scorul de 5-3, pe rusul Boris Ambrasumov.

Sportivul român s-a calificat pentru Jocurile Olimpice de la Sydney, după ce a cîştigat, joi, finala categoriei 54 kg a turneului de lupte greco-romane, contînd pentru calificarea la JO, care s-a desfăşurat la Moscova.

Flacăra olimpică va fi aprinsă pe 10 mai

Flacăra olimpică pentru Jocurile Olimpice de la Sydney va fi aprinsă pe data de 10 mai, în localitatea Olimpia, din vestul regiunii Peloponez, urmînd să fie predată oficialilor australieni, la Atena, zece zile mai tîrziu, a declarat preşedintele Comitetului Olimpic Elen (COH), Lambros Nicolaou.

Flacăra olimpică va parcurge pe teritoriul Greciei aproape 2.400 de km.

Preşedintele COH a afirmat, într-o conferință de presă, că torța va fi aprinsă, în prezența preşedintelui Comisiei Executive a CIO, Jacques Rogge.

Flacăra olimpică va fi aprinsă conform procedurii tradiționale, cu ajutorul razelor soarelui, care vor fi captate de un sistem complex format din oglinzi concave, amplasate pe frontispiciul templului zeiței Hera. Rolul "marii preotese", care va aprinde torța, a fost încredințat actriței Thaleia Prokopiou.

În cadrul ceremoniei, se va executa, pentru prima dată, în acordurile unei melodii antice, un dans al tinerilor eleni, a cărui coregrafie este semnată de Maria Hors, o fostă colaboratoare a cîntăreței Maria Callas.

Flacăra va fi apoi încredințată campionului grec la săritura cu prăjina, Lambros Papakostas, iar ulterior, 500 de atleți, în cadrul unei ştafete, o vor purta de-a lungul a 1.695 km pe pămînt şi 375 de mile pe mare. Ea va trece prin Peloponez, Epir, Macedonia, Tracia şi va fi îmbarcată pe vasul "Le Guerrier", pentru a ajunge, la data de 20 mai, în portul Rafina, de unde va fi transportată la Atena. Atleta Paraskevi Tsiamita, campioană mondială în proba de triplu salt va fi cea care va duce flacăra olimpică la palatul Zappeion, aflat în centul oraşului Atena.

Oficialul elen a menționat că flacăra olimpică nu va fi predată organizatorilor australieni pe stadionul "Panatheneen", care a fost gazdă, în anul 1896, a primei ediții a JO moderne, din cauză că acesta a fost afectat în urma seismlui din luna septembrie 1999.

Lista sportivilor români calificați la Jocurile Olimpice de la Sydney, în concursul de înot:

Beatrice Coadă Căşlaru	200 m M
Beatrice Coadă Căşlaru	100 m M
Beatrice Coadă Căşlaru	4x200 m L
Beatrice Coadă Căşlaru	200 m B
Beatrice Coadă Căşlaru	4x100 m B
Dragoş Coman	400 m L
Dragoş Coman	1500 m
Lorena Diaconescu	4x200 m L
Răzvan Florea	200 m S
Ioan Gherghel	200 m F
Diana Mocanu	100 m F
Diana Mocanu	4x100 m F
Simona Păduraru	4x200 m L
Camelia Potec	200 m L
Camelia Potec	4x200 m L
Camelia Potec	4x100 m L
Camelia Potec	400 m L
Raluca Udroiu	4x100 m S
Cezar Bădiță	200 m mixt
Cezar Bădiță	400 m mixt

Fotbal/ Divizia C, seria a V-a

Devotament total în teren contra scutirea de datorii

(asta au făcut oltenii la partida cu echipa sibiană)

Oltchim Rm. Vîlcea - Danco Şoimii Sibiu 2-2 (2-1)

Se pare că divizionara C sibiană este urmărită tot mai des de ghinioane la partidele susţinute în acest final de campionat în deplasare. Ieri, la Rm. Vîlcea, oltenii au jucat contra "şoimilor" de parcă ar fi evoluat în finala Ligii Campionilor, pe o primă a cărei valoare depăşeşte o cifră cu şase zerouri şi a cărei scriere este urmată de un "S" tăiat în două rânduri. Fapt care l-a făcut pe preşedintele sibian Dumitru Pelican să remarce, într-o discuţie cu managerul general al Oltchim SA, un anume fost handbalist pe nume Roibu, subit îndrăgostit peste noapte de fotbal şi văzut pentru prima dată în tribunele stadionului oltean, că "parcă vă văd la anul în <<B>>!".

Este drept însă că, aşa cum au evoluat ieri, "şoimii" sibieni nu au faţă de divizia secundă. Iată cum au decurs ostilităţile. La două minute de la primul fluier al "centralului" brăilean Titirişcă, altfel un ilustru arbitru mediocru, care nu a călcat pentru prima dată în strâchini, Marinac, după o pasă a lui Tara, a fost blocat la 6 metri. Scorul este deschis de gazde în minutul 5, când Glăvan, singur în careu, a punctat pe lângă Pampea. Peste 3 minute Ciobanu prinde o "torpilă", balonul trecând însă razant cu vinclul. Gaiţă va face 2-0 în minutul 23, cu o reluare sub transversală. La echipa sibiană intră, trei minute mai târziu, Ştef şi Adi Munteanu, şi jocul oaspeţilor începe să capete culoare. La o jumătate de oră de la începerea partidei, în urma unei lovituri libere executate de pe partea dreaptă, Tara trece pe sub minge şi Brumar înscrie din 6 metri. Cu 5 minute înainte de final, Tara este luat cu tot cu fulgi în careu de Pădureanu, însă doar Titirişcă nu vede penalti. Poate că ar fi trebuit să-l calce cu autoutilitara de la S.M.U.R.D. pe jucătorul sibian pentru ca să se arate punctul cu var ...

Egalitatea pe tabelă se restabileşte în minutul 68 când Brumar transformă precis lovitura de pedeapsă acordată la faultul lui Giurcă la Tara, însă sibienilor le îngheaţă sângele în vene cu 5 minute înainte de final când Floare greşeşte, Lazăr scapă singur cu Pampea însă portarul sibian îşi salvează echipa de la înfrângere. "Este inadmisibil! Interesele economice ale Oltchimului, probabil au ceva datorii la regia de la Tg. Jiu, au făcut ca jucătorii lor să se mobilizeze la maxim", afirma, după meci, preşedintele sibian Dumitru Pelican.

Oltchim: Fier - Glăvan, Pădureanu, Gaiţă, Perţa - Anghel, Albinaru (59, Lazăr), M. Ciprian (65, Zgripcea), Giurcă - Negrescu, Creangă.
Danco Şoimii: Pampea - Ciucă, Floare, Brumar, Popuşoi, M. Popa - Scridon, Ciobanu, Marinac (26, Ştef) - Tara, Stanciu (26, Adi Munteanu; 85, I. Mărginean).

Arbitru: V. Titirişcă. Asistenţi: Fl. Sidorencu şi D. Petrescu (toţi Brăila). Cartonaşe galbene: Pădureanu, Albinaru, M. Cristian, respectiv Popuşoi (stă etapa viitoare), Ciobanu, Ştef, Scridon, A. Munteanu, Tara.

Ovidiu Boica

CS Universitatea Sibiu - FC CJ Sf. Gheorghe 2-4 (0-3)

Deşi au venit la Sibiu cu o echipă formată din rezerve şi juniori, datorită suspendării a nu mai puţin de 8 titulari după partida cu Danco Şoimii, oaspeţii au obţinut o victorie mai clară chiar decât o arată scorul.

Silvester (min. 2), Bende (27) şi Stup (37) au semnat cele trei goluri ale oaspeţilor din prima repriză. La reluare, în minutul 61, echipa din Sf. Gheorghe a mai punctat încă o dată, prin Avram. Treziţi oarecum din corzi, mult prea târziu, sibienii reuşesc şi ei două goluri, prin Huzoaică (63), după o combinaţie cu Marcu, şi prin Marcu (65), ultimul punctând cu o "torpilă" de la limita careului mare.

Universitatea: Palencsar (76, Bogdan) - State, Tomoioagă, Avram, Poşa (46, Gănuci) - Damian, Bujac, Farcaş, R. Mureşan - Huzoaică, Marcu.

Au arbitrat C. Panait din Bacău la centru, secondat de G. Popa şi R. Buzatu, ambii din Alexandria.

Marius Ionescu

Rezultatele înregistrate în cea de-a XXIX-a etapă în seria a V-a: Minerul Mătăsari - Nitramonia Făgăraş 2-3; Petrolul Stoina - AS Curtea de Argeş 2-0; Viromet Victoria - Gilortul Tg. Cărbuneşti 3-0; Rapid Energia Braşov - Minerul Prelcon Horezu 1-0; **Universitatea Sibiu - FC Sf. Gheorghe 2-4; Oltchim Rm. Vîlcea - Danco Şoimii Sibiu 2-2;** Forestierul Stîlpeni - Petrolul Ţicleni 4-3; Textila Prejmer - Pandurii Tg. Jiu 3-1; Petrolul Drăgăşani - Romradiatoare Braşov 0-0.

în ziarul de mâine puteţi citi programul etapei a XXX-a, care se va desfăşura joi, 27 aprilie, precum şi clasamentul la zi.

Handbal / divizia A (f)

Cu o "floare" s-a făcut... primăvară

CSM Sibiu - Artego BTT Tg. Jiu 25-23 (13-13)

Partida dintre CSM Sibiu şi BTT Tg. Jiu, contând pentru etapa a XVII-a a diviziei A feminin de handbal a adus pentru echipa sibiană o victorie, a doua din acest retur de campionat.

Partida, care s-a desfăşurat într-un anonimat aproape total, a început într-o notă de echilibru (2-2, minutul 5), cele două combatante studiindu-se reciproc. Minutul 9 a fost cel în care echipa sibiană a început să se desprindă, pentru început la două şi mai apoi la 4 puncte diferenţă, scorul fiind 8-4 în minutul 15.

Acest început fulminant al gazdelor a fost în cele din urmă stopat în minutul 24 când fetele din Tg. Jiu au restabilit egalitatea pe tabela de marcaj (10-10). Au urmat 2 minute în care gazdele nu au mai reuşit, nimic în timp ce echipa vizitatoare a preluat conducerea şi s-a distanţat la 3 puncte. Finalul primei reprize a aparţinut elevelor antrenate de Lucian Albu, care au înscris trei goluri consecutiv, stabilind astfel scorul la pauză, 13 egal.

Partea a doua a partidei a fost la fel de animată, având pe sibience tot timpul în prim-plan. Ele au condus această repriză de la un capăt la altul; 17-13, minutul 39; 21-17, minutul 46, 23-20, minutul 52.

În ultimele 15 minute ale partidei, oaspetele au avut o trăsărire de orgoliu, concretizată prin apropierea la 1 punct de adversar. Ele au încercat mai mult pe atac, însă apărarea compactă a gazdelor a fost de netrecut.

Către final, sibiencele, au dat semne că şi-au terminat "benzina" şi au permis adversarelor să se apropie la 2 puncte, diferenţă cu care s-a terminat de altfel partida.

De remarcat evoluţia peste medie a lui Tâlvâc care a marcat, uneori din poziţii extreme, nu mai puţin de 12 puncte.

Marcatoare: Tâlvâc (12 p), Dobre (6 p), Sava (3 p), Deliceanu şi Timofte câte (2 p).

Marius IONESCU

Formula 1/ Marele Premiu al Marii Britanii

Coulthard a întrerupt seria de victorii a lui "Schumi"

Ieri, pe circiutul de la Silverstone, pilotul scuderiei McLaren-Mercedes, David Coulthard a întrerupt seria de 3 victorii consecutive a germanului Michael Schumacher. Scoţianul a fost urmat de Mika Hakkinen, tot de la McLaren, pe trei sosind germanul de la Ferrari. Au mai punctat Ralf Schumacher, Jenson Button (ambii Wiliams-BMW) şi Jarno Trulli (Jordan-Mugen Honda).

Vom reveni în Tribuna de marţi.

C.S.Ş. Astral Sibiu a promovat pe prima scenă valorică a ţării

urmare din pag. 1

că, întâlnirea dintre cele două echipe, ultima a turneului, consumată ieri, a avut un caracter amical. În prima partidă de ieri, Romradiatoare Braşov a învins echipa din Constanţa, într-o partidă fără miză. Scorul final a fost 3-0, pe seturi 25-21, 25-15 şi 25-13.

Cum aminteam mai sus, în ultima partidă a turneului, CSŞ Astral şi CSU Gaz metan Tg. Mureş au oferit un spectacol agreabil. Sibiencele s-au impus cu 3-0, pe seturi fiind 25-14, 25-22 şi 26-24.

Vădit fericit, antrenorul sibian Aurel Ioniţă afirma, la finele turneului, că "obiectivul a fost atins: CSŞ Astral a promovat pe prima scenă; îmi doresc să rămân la Sibiu, însă nu am semnat încă un contract pentru sezonul viitor; dacă voi continua cu Astral, una din condiţiile pe care le voi pune va fi aducerea a două sau trei jucătoare din străinătate. De altfel, mai multe despre această calificare veţi putea afla chiar de la antrenorul Ioniţă, în această seară, începând cu orele 22.00, pe postul de Radio Activ, el fiind invitatul special al emisiunii "Magazin sportiv sibian" realizată de mai sus amintitul post de radio în colaborare cu cotidianul Tribuna şi săptămânalul "Tribuna sporturilor".

Joc mediocru între două echipe care se luptă să supravieţuiască

urmare din pag. 1

Tg. Mureş. Despre decizia Comitetului Executiv al Federaţiei Române de Fotbal privind rejucarea partidei cu târgmureşenii preşedintele sibian Mircea Dancu avea să afirme la conferinţa de presă de după întâlnirea cu "Poli" că o astfel de decizie este injustă şi contrazice orice regulament de fotbal.

Să revenim însă la partidă. Odată cu aprobarea Consiliului Local Timişoara de asociere dintre clubul din oraşul de pe malurile Begăi cu firma italianului Claudio Zambon, ICS Sport Management, societatea comercială fiind parte integrantă a concernului de telefonie italian Intermatica, aflat într-o ierarhie în rândul primelor 5 din peste 100 în acest domeniu în Peninsulă, la "Poli" au început să reapară speranţele că va fi fentată retrogradarea. Un pas a fost făcut în întâlnirea cu Interul sibian, timişorenii reuşind o victorie necesară ca oxigenul. Deşi partida nu s-a ridicat la un nivel tehnic spectacular, poate şi din cauza locurilor ocupate de cele două echipe în clasament, fazele de poartă nu au lipsit. Prima ocazie mai periculoasă la poarta lui Florin Cotora a adus deschiderea scorului, în minutul 18, când, în urma unei lovituri libere executate de mereu tânărul Iosif Rotariu, cel mai bun jucător de pe teren, balonul respins de zidul sibian a ajuns la Sasu care a punctat din apropierea careului mic. Peste 5 minute Stupar a prins un şut sănătos de la circa 20 de metri, balonul trecând de puţin pe lângă.

La reluare, în urma unei lovituri de la colţul terenului, portarul Fl. Cotora a respins până la Claudiu Balaci, care a ridicat scorul la 2-0, fază petrecută în minutul 50. Neinspirat la faza acestui de-al doilea gol, portarul sibian avea să se remarce la trei alte ocazii, când şi-a salvat echipa în mod miraculos. Mai întâi în minutul 68, când a prins balonul la o reluare cu capul, din plonjon, a lui Stoican, după o centrare a lui Micu de pe partea dreaptă, apoi în minutul 80 când Micu, după ce a driblat doi jucători, a şutat periculos din interiorul careului, şi cu două minute înainte de final, atunci când a parat şutul lui Claudiu Balaci. Între timp îşi creaseră şi sibienii două ocazii de gol, una fiind fructificată de Cornel Szeghedi, cel mai bun interist la Timişoara. În minutul 77, scăpat singur cu Blid, C. Szhghedi a lobat atât peste portarul timişorean cât şi peste transversală, pentru ca, cu 3 minute înainte de final, mijlocaşul Interului să nu mai greşească ţinta, atunci el punctând cu un şut la colţul lung de la circa 12-13 metri, puţin lateral dreapta.

În final, se cuvine să amintim faptul că, deşi Politehnica a învins sâmbătă, Interul, la clubul timişorean italienii au început ... curăţenia, fiind disponibilizaţi jucătorii Mare (portar) şi fostul echipier al Extensivului, Fabian, precum şi directorul tehnic Emerich Dembrovschy şi Petre Muşat şi Dorin Micşa, ultimii doi organizator de competiţii, respectiv ofiţer de presă. Deşi motivarea a fost că se doreşte restructurarea staff-ului, iar în situaţia celor doi jucători că nu corespund din punct de vedere al pregătiri, surse autorizate din cadrul clubului din oraşul de pe malurile Begăi, însă care vor să-şi păstreze anonimatul, susţin că, se încearcă prin aceste decizii, spargerea "bisericuţelor" din preajma echipei, cei puşi pe liber fiind fervenţi susţinători ai fostului patron, Eugen Seracin.

Vom reveni în ziarul Tribuna.

Medieşenii au pierdut pentru a doua oară în acest miniretur

urmare din pag. 1

Gazdele s-au năpustit încă din start spre poarta medieşeanului Roşca şi, în minutul 3, Scarlat a trimis balonul în bară. Peste un minut, la cealaltă poartă, Hanc a reluat pe lângă din centrarea lui Grigore. Marius Lungu avea să acorde corner, în minutul 7, după un şut al lui Mihai Niculescu, lovitura de la colţul terenului rămânând fără rezultat pe tabelă. La un sfert de oră de la primul fluier al "centralului" Simion, Boroncoi a pasat pentru Găldean, acesta a centrat pentru Boaru însă atacantul medieşean a trecut pe lângă deschiderea scorului. Nu va mai greşi ţinta însă Găldean, în minutul 21 când, în urma unui contraatac, l-a învins din apropiere pe Olteanu. Medieşenii nu au avut însă timp suficient să se bucure pentru că, peste două minute, la un corner executat de Scarlat, Preda, nemarcat la limita careului de 6 metri, s-a înălţat şi a trimis cu capul balonul în poarta lui Roşca. Boaru (min. 34), şut de la circa 20 de metri pe centrul porţii, şi tot el, cu 3 minute înainte de finalul primelor 45 de minute, când a reluat pe lângă bară din apropiere, a semnat ultimele două ocazii ale reprizei.

În partea secundă, gazdele încep dezlănţuit. Scarlat a şutat slab, chiar în primul minut, pradă uşoară pentru Roşca, apoi Didu, peste un minut, fundaşul dreapta albaiulean reluând cu capul, în urma unei lovituri libere, peste transversală, din nou Scarlat (min. 55), şut peste la o bâlbâială a apărării Gazului metan, au fost ocaziile care au precedat golul victoriei. În minutul 77, Dogaru a pasat printr-o apărare visătoare până la Scarlat, liber în careu, şi acesta a punctat din apropiere, fiind complet demarcat. Până la final, doar Ciurar a mai încercat ceva, însă şutul său a trecut pe lângă bară, într-o fază petrecută cu 5 minute înainte de final.

Cu toate că au înregistrat a doua înfrângere în acest miniretur de campionat, medieşenii rămân lideri autoritari, distanţa dintre Gaz metan şi Corvinul în clasament rămânând de 9 puncte, întrucât hunedorenii au pierdut la Oradea.

Vom reveni în ziarul Tribuna.

Biblioteca „ASTRA" - SIBIU -

Nimic nou în "tranşeele "diviziei A

urmare din pag. 1

● **Oţelul - FCM Bacău 3-1 (2-1)**. Partida a început ex abrupto, cu un gol marcat de oaspeţi prin Serea (min. 5), dar bucuria băcăuanilor n-a fost de durată, B. Andone (26), Oprea (42) şi Toma (81) aducând linişte în tabăra gazdelor ● **Dinamo - Steaua 3-2 (1-1)**. Se părea că eterna rivalitate dintre cele două echipe va fi tranşată de militari în favoarea lor, pentru că, în min. 26, Ciocoiu a marcat pentru "oaspeţi", apoi Lupescu a ratat un penalty (44)... Dar, un minut mai târziu, la o gafă a lui Lung, Petre a egalat. După pauză, Lupescu (54), Mihalcea (82), respectiv Dănciulescu (71) au stabilit scorul final. ● **Rocar - Farul 2-0 (1-0)**. Un meci al disperării. Au înscris Dobre şi Iacob ● **Extensiv - Univ. Craiova 2-3 (1-1)**. Trebuie să fii un mare naiv să crezi că rezultatul n-a fost stabilit "la masa verde, faţă-n faţă" şi era normal să se ajute la greu cele două concitadine. Ristea (34), Rotaru (55), respectiv Niculescu (11 şi 58, din 11 metri), Cristescu (62) ● **FC Braşov - FC Oneşti 5-1 (3-0)**. Gazdele şi-au rotunjit golaverajul cu gândul la partidele viitoare. Ivan (3), Cozma (2), respectiv Munteanu ● **Gloria - Astra 2-0 (1-0)**. Întâlnire fără nici un fel de miză. Ceauşu şi Miszti (din penalty) ● **Petrolul - CSM Reşiţa 4-2 (3-1)**. Doar ploieştenii erau interesaţi de rezultat, cu -4 la adevăr orice pas greşit fiind fatal. Pârvu (2), Negoiţă, O. Grigore, respectiv Stanciu (2) ● **FC Argeş- Ceahlăul 1-1 (1-1)** Gh. Ştefan are ambiţia de a termina pe locul al treilea şi nu precupeţeşte nici eforturi, nici bani. Bratu, respectiv Botez ● **Rapid - FC Naţional 3-2 (2-1)**. Meci aspectuos, cu rezultat echitabil. D. Chiriţă (2), Bălan, respectiv S. Ilie şi Savu.

Clasament

1.Dinamo	30	24	3	3	79-32 75 (+30)
2.Rapid	30	19	5	6	56-35 62 (+17)
3.Ceahlăul	30	15	6	9	46-39 51 (+6)
4.FC Argeş	30	14	6	10	39-30 48 (+3)
5.Steaua	30	15	3	12	52-50 48 (+3)
6.Gloria	30	15	2	13	44-40 47 (+2)
7.Oţelul	30	14	4	12	48-41 46 (+1)
8.Naţional	30	13	4	13	53-40 43 (-2)
9.Astra	30	12	7	11	39-36 43 (-2)
10.Bacău	30	12	6	12	32-34 42 (-3)
11.Petrolul	30	12	5	13	45-47 41 (-4)
12.Rocar	30	13	1	16	45-47 40 (-5)
13.Braşov	30	12	3	15	47-42 39 (-6)
14.Craiova	30	11	6	13	36-35 39 (-6)
15.Farul	30	11	6	13	35-43 39 (-6)
16.Oneşti	30	8	3	19	32-76 27 (-18)
17.Reşiţa	30	5	8	17	34-62 23 (-22)
18.Extensiv	30	4	4	22	24-57 16 (-29)

Etapa viitoare: Dinamo - FC Naţional, FCM Bacău - Gloria, Univ. Craiova - Petrolul, Astra - Extensiv, CSM Reşiţa - Rocar, Farul - FC Braşov, FC Oneşti - Rapid, Ceahlăul - Oţelul, Steaua - FC Argeş.

BIBLIOTECA „ASTRA"
SIBIU

TRIBUNA sporturilor

SUPLIMENT SĂPTĂMÂNAL DE INFORMARE AL COTIDIANULUI INDEPENDENT "TRIBUNA"

Anul X, nr. 515 | 3.05.-7.05.2000 | 4 pagini, 600 lei

Tenis/"Cupa Tivoli" Timişoara

Sibienii au obţinut rezultate excelente

✶ Mihaela Sicoe şi Vladimir Honţu au câştigat turneul la categoriile la care au participat ✶ Adrian Belei , Adrian Şimon şi Mihaela Sicoe (ultimii doi la dublu) au terminat pe locul II ✶

Săptămâna trecută, oraşul de pe Bega a găzduit un interesant turneu de tenis de categoria a III-a, dotat cu "Cupa Tivoli". La startul competiţiei s-au aliniat cei mai buni tenismeni din ţara noastră, printre care şi o numeroasă delegaţie sibiană de la AS Clubul de Tenis R&G şi CSŞ Şoimii. De la C.T. R&G au participat Mihaela Sicoe (17-18 ani) şi Adrian Belei (8-10 ani). Cel mai bun parcurs l-a avut Mihaela, care a urcat pe prima poziţie a podiumului, la individual. Deşi la acest concurs Sicoe a intrat ca favorita numărul 3, ea nu a avut probleme în primele două tururi, pe care le-a câştigat detaşat. În sferturi, adversară i-a fost favorita numărul 2, braşoveanca Monica Purice, pe care a întrecut-o cu 6-3; 7-6; (3). În finală, Sicoe a reuşit să treacă tot la tie-break de Carmen Şelariu 6-1; 7-6; (3). În urma acestei clasări, Mihaela a cumulat 200 de puncte în clasamentul general al categoriei sale.

Sibianca a participat şi la proba de dublu, unde

Mihaela Sicoe

a făcut pereche cu Monica Purice. În urma unui parcurs excelent, cuplul sibiano-braşovean s-a clasat pe locul II, pierzând greu finala în faţa perechii D. Cişmaş-A. Brânduşan.

Cont. în pag. 4

Marius IONESCU

Fotbal/Divizia B, seria a II-a

Medieşenii au câştigat ... un set alb

Gaz metan - Universitatea Cluj 6-0 (3-0)

Stadion: "Gaz metan". Spectatori: circa 3.500. Timp: însorit. Gazon: excelent. Au marcat Boaru (15, 26), Cl. Moldovan (18), Boroncoi (64), Găldean (73), Balaban (90).

Gaz metan: Roşca - Ciurar, Al. Zotincă, Fl. Şomfălean, Grigore - Callo, Boroncoi, Grosu, Cl. Moldovan (70, Hanc) - Boaru (78, Cl. Şomfălean), Găldean (81, Balaban). Antrenor Jan Gavrilă.

Universitatea: Mîrne - Lazăr, Abrudan, Sălăgean, Tuţă (28, Petean) - Pop (64, Giurgiu), Truşcă (75, Miron), Aştilean, Sărmăşan, Tîrnovan - Elisei. Antrenor Mircea Cojocaru.

Arbitru: M. Ionescu 7,5. Asistenţi: V. Badea 8 (ambii Ploieşti) şi Gh. Ştefanovici (Suceava) 7,5.

Găldean

Cum era de aşteptat, partida de la Mediaş s-a jucat într-un singur sens. Asta pentru că, faţă în faţă s-au aflat lidera clasamentului, virtual promovată în Divizia A-Ursus, Gaz metan, şi ocupanta penultimului loc, formaţie deja retrogradată în "C", Universitatea.

Scorul a fost deschis de Boaru, atacantul medieşan punctând pe lângă portarul Mîrne după ce a trecut ca prin brânză prin linia defensivă clujeană. Peste două minute va înscrie Claudiu Moldovan, cu latul, din 2 metri, la o centrare venită de la Găldean. Până la pauză, Boaru îşi va mai trece încă o dată numele pe lista marcatorilor, în minutul 26, la o centrare a lui Claudiu Moldovan, el punctând cu capul.

O. Medieşanu

Cont. în pag. 4

Interiştii au fost călcaţi de ... ARO

FC Inter Sibiu - ARO Cîmpulung Muscel 1-2 (1-1)

Stadion: "Municipal". Spectatori: circa 1.000. Gazon: bun. Timp: excelent. Au marcat Demian (22), respectiv Sandu Din (44) şi Tameş (83).

FC Inter: Fl. Cotora - Toader, L. Cotora, Comăniciu, Burdulean - C. Szeghedi, I. Luca, Stănicescu, Ad. Popa (70, Tolciu) - Demian (32, Radu Neguţ), Galea (7, M. Szeghedi). Antrenori Adrian Văsii şi Viorel Jurcă. Rezerve: Pîrvu, Cl. Poplăcean.

ARO: Atanasescu - Moldovan (62, Pleş), Ştefănică, Lazăr, Craioveanu - S. Din, Tameş, Bucuroaia, I. Ilie - Butaru, Bălan. Antrenor Ionel Augustin. Rezerve: Ceclan, Stacu, Dumitrescu, Monea.

Arbitru: Ioan Mironaş (Piatra Neamţ) 7. Asistenţi Valerică Lungu (Iaşi) 7 şi Gheorghe Mihalache (Buzău) 7,5. Cartonaşe galbene: Toader (23), Comăniciu (82), respectiv Moldovan (55), Bucuroaia (61), Ştefănică (69), Butaru (74), Sandu Din (75), Pleş (82). Raportul şuturilor: 10-6 (pe poartă 4-4). Cornere: 9-4.

Decizia Comisiei Campionatului Naţional de a retrograda pe Drobeta Tr. Severin şi Chimica Tîmăveni în urma unei partide jucate, zice-se, în culise, a adus o blazare evidentă în fotbalul de divizie secundă, în seria a II-a. Se cunoaşte echipa care va promova, în speţă Gaz

Ovidiu Boica

Cont. în pag. 4

De vineri, 5 mai

Un nou canal TV de sport - FOX SPORTS

Noul canal de televiziune **FOX SPORTS** va putea fi vizionat în România de vineri, 5 mai. Programul va transmite în partaj cu canalul Fox Kids, care este distribuit şi în reţeaua CRD Sibiu. Fox Sports va transmite zilnic, între orele 20-7. Canalul de sport îşi propune să difuzeze transmisii de la meciurile ligii internaţionale de hochei, partide de fotbal din diferite campionate ale lumii, emisiuni despre atleţi cunoscuţi etc.

În acest sfârşit de săptămână, Fox Sports va transmite semifinalele şi finala Cupei Cluburilor de fotbal-amatori. Totodată, săptămâna viitoare, marţi şi joi, vom putea vedea la Fox Sports transmisii din campionatele de fotbal din Chile şi Columbia.

Fox Sports va fi difuzat pentru Europa Centrală şi de Est prin satelitul Hotbird-Eutelsat.

F. STAICU

Amănunte în paginile 2-3

Minutul 91

Cu minciuni pe la colţuri până şi în Săptămâna Mare

Chiar dacă s-au jucat la finele Săptămânii Mari, partidele etapei a XXXI-a nu au făcut rabat de la mai vechile metehne, singura diferenţă fiind aceea că s-a jucat cu un ochi la mingea de pe teren, cu o ureche la rezultatele de pe celelalte stadioane, şi cu gândul la ouăle vopsite, la drobul de miel, sarmalele în foi de viţă de vie şi la stacanele cu vin şi halbele cu bere. Pentru cei de la Rocar şi de la Braşov, Învierea a venit ceva mai devreme, primii câştigând la Reşiţa o partidă despre care şi Iepuraşul ce avea să vină peste noapte a râs, în timp ce braşovenii fără Halagian au obţinut o remiză de aur la Constanţa, făcând ca Farul să intre tot mai mult la ... apă. În rest, Dinu nu a scăpat ocazia să-l bălăcărească pe Stoichiţă, căruia i-a aruncat în faţă un "Băi, te-a dat gata şi pe tine reforma asta!", Argeşul i-a adus aminte Stelei, chiar în Ghencea, că este naşul "militarilor", "studenţii, cu Claudiu Niculescu la catedră, le-au predat o lecţie deschisă petroliştilor, iar Rapidul a avut regim de Intercity la Oneşti.

Cont. în pag. 4

b.o.n.

Divizia B, etapa a XXX-a

Seria I

Rezultate

Gloria Buzău - Callatis Mangalia 0-1; Juventus - "Poli" Iaşi 1-1; Metrom ICIM - Tractorul 2-0; Dunărea Galaţi - Dacia Piteşti 2-3; Poiana Cîmpina - Sportul 1-0; Diplomatic - Foresta Fălticeni 1-0; Midia Năvodari - Chindia 5-3; Precizia Săcele - Cimentul Fieni 1-0; Laminorul Roman - Petrolul Moineşti 1-0.

Clasament

1. Foresta	30	22	4	4	63-22	70	(+25)
2. Midia Năvodari	30	19	4	7	59-25	61	(+16)
3. Sportul Studenţesc	30	16	6	8	54-32	54	(+9)
4. Dacia Piteşti	30	14	6	10	42-37	48	(+3)
5. Laminorul Roman	30	14	4	12	50-39	46	(+1)
6. Callatis	30	14	4	12	37-33	46	(+1)
7. Metrom ICIM Braşov	30	13	6	11	34-28	45	(0)
8. Cimentul Fieni	30	13	5	12	29-31	44	(-1)
9. Tractorul Braşov	30	13	4	13	36-38	43	(-2)
10. Poiana Cîmpina	30	13	3	14	43-36	42	(-3)
11. Precizia Săcele	30	11	9	10	32-28	42	(-3)
12. Diplomatic	30	12	6	12	35-34	42	(-3)
13. Juventus	30	11	8	11	38-37	41	(-4)
14. "Poli" Iaşi	30	13	2	15	38-42	41	(-4)
15. Petrolul Moineşti	30	11	5	14	25-37	38	(-7)
16. Dunărea Galaţi	30	11	4	15	31-49	37	(-8)
17. Gloria Buzău	30	3	5	22	18-59	14	(-31)
18. Chindia Târgovişte	30	3	3	24	20-77	12	(-33)

Etapa viitoare

Etapa a 31-a, miercuri, 3 mai, ora 15

Poiana-Dacia (0-3), Chindia-Laminorul (0-5), Tractorul-Diplomatic (0-2), Petrolul-Metrom ICIM (0-0), Foresta-Juventus (3-3), "Poli" Iaşi-Gloria (0-2), Callatis-Dunărea (0-1), Cimentul-Midia (0-4), Sportul-Precizia (1-1).

Seria a II-a

Rezultate

Olimpia Satu Mare-Jiul Petroşani 2-1; **Gaz metan Mediaş - "U" Cluj 6-0**; Minerul Motru - Apulum Alba Iulia 0-1; Corvinul - "Poli" Timişoara 0-0; **Inter Sibiu - ARO Cîmpulung 1-2**; Flacăra Rm. Vîlcea - ASA Tg. Mureş 0-3.

Clasament

1. Gaz metan Mediaş	**30**	**19**	**19**	**6**	**5**	**50-18**	**63**	**(+18)**
2. Corvinul	30	16	16	4	10	47-27	52	(+7)
3. ARO Cîmpulung	30	16	16	3	11	43-28	51	(+6)
4. UTA	30	15	15	4	11	43-28	49	(+4)
5. Drobeta Tr. Severin	30	15	15	3	12	44-38	48	(+3)
6. Apulum Alba Iulia	30	14	14	5	11	46-36	47	(+2)
7. Electro Bere	30	15	15	2	13	47-44	47	(+2)
8. Olimpia Satu Mare	30	12	12	8	10	36-27	44	(-1)
9. Jiul Petroşani	30	13	13	5	12	33-36	44	(-1)
10. UMT	30	11	11	10	9	47-40	43	(-2)
11. Flacăra Rm. Vîlcea	30	11	11	8	11	37-34	41	(-4)
12. Inter Sibiu	**30**	**12**	**12**	**5**	**13**	**35-40**	**41**	**(-4)**
13. ASA Tg. Mureş	30	11	11	6	13	38-35	39	(-6)
14. Chimica Tîrnăveni	30	11	11	4	15	32-47	37	(-8)
15. FC Bihor	30	9	9	10	11	27-47	37	(-8)
16. Poli Timişoara	30	10	10	6	14	43-51	36	(-9)
17. "U" Cluj	30	6	6	5	19	27-65	23	(-22)
18. Minerul Motru	30	5	5	4	21	26-60	19	(-26)

Etapa viitoare

Etapa a 31-a, miercuri, 3 mai, ora 15

"Poli" Timişoara-UTA (0-1), "U" Cluj-Minerul Motru (2-4), FC Bihor-Gaz metan Mediaş (0-3), Apulum Alba Iulia-Flacăra Rm. Vîlcea (0-1), Electro Bere Craiova-UM Timişoara (1-3), ARO Cîmpulung-Corvinul Hunedoara (2-1), Jiul Petroşani-Inter Sibiu (0-1), ASA Tg. Mureş şi Olimpia Satu Mare stau deoarece adversarele pe care trebuia să le întâlnească, Chimica Târnăveni şi Drobeta Tr. Severin, au fost retrogradate în Divizia C.

Adrian Mutu:
"Vrem să câştigăm toate meciurile"

Reporter: Cum consideri grupa României la Campionatul European ?
Adrian Mutu: Este o grupă grea, dar poate că e mai bine aşa pentru că dacă vom reuşi să trecem de prima fază a competiţie vom arăta întregii Europe că sîntem o echipă de valoare.
R: Care crezi că este cel mai periculos adversar din grupă ?
A.M.: Toate cele trei echipe sînt periculoase, nu poţi să spui că avem un meci greu şi altul mai uşor. Fiecare partidă este dificilă şi noi vrem să cîştigăm toate meciurile pentru că asta este mentalitatea de învingător şi echipa României trebuie să aibă această mentalitate.
R: Împărtăşeşti ideea lui Gheorghe Hagi, care a spus că România poate cîştiga Campionatul European ?
A.M.: Şi eu sînt de aceeaşi părere, deoarece cu tinerii care au venit şi cu maturitatea pe care o au jucătorii mai vechi cred că am ajuns într-un stadiu în care putem cîştiga un Campionat European.
R: Cine crezi că va cîştiga Euro 2000 ?
A.M.: Nu ştiu cine ar putea să triumfe la Euro, dar eu cred că reprezentativa Franţei este marea favorită.

Liviu Ciubotariu:
"Dacă trecem de grupe, avem un cuvânt de spus"

Reporter: Cum consideri grupa României la Campionatul European ?
Liviu Ciobotariu: Normal că este o grupă foarte dificilă, cu unele dintre cele mai bune echipe ale Europei, dar cred că ne vom califica şi vom lăsa o impresie frumoasă.
R: Care crezi că este cel mai periculos adversar din grupă ?
L.C.: Toate cele trei echipe sînt foarte periculoase şi sper să nu pierdem prima partidă cu Germania, pentru că este cea mai importantă.
R: Crezi că vom putea trece de faza grupelor?
L.C.: Va fi greu, dar nu este imposibil.
R: Cine crezi că va cîştiga Euro 2000 ?
L.C.: Sînt mai multe echipe care sînt favorite. Mie personal îmi place foarte mult Olanda, dar şi România dacă va trece de grupe va avea un cuvînt de spus.
R: România va juca prima partidă cu Germania la Liege. Crezi că publicul va susţine naţionala noastră?
L.C.: Vor fi prezenţi foarte mulţi suporteri nemţi la acestă partidă, pentru că Liege este foarte aproape de primul oraş Aachen, care se află situat la circa zece minute de mers cu maşina, dar eu sper că o parte din public, fie şi din Liége, să încurajeze naţionala noastră, pentru că acolo evoluează doi jucători.

Viorel Moldovan:
"Avem şanse să câştigăm Campionatul European"

Reporter: Cum consideri grupa României de la Campionatul European?
Viorel Moldovan: Este o grupă foarte puternică, <grupa de fier> cum se spune, care reuneşte echipe foarte mari, Germania, Portugalia, Anglia, selecţionate . care, după părerea mea, pot cuceri titlul european.

R: Care crezi că este cel mai periculos adversar din grupă ?
V.M.: Nu cred că aş putea diferenţia o singură echipă. Toate sînt periculoase, dar dacă trebuie să nominalizez una dintre cele trei reprezentative, atunci aş spune Portugalia.
R: Împărtăşeşti ideea expusă de Gheorghe Hagi, care a spus că România poate cîştiga Campionatul European ?
V.M.: Şanse sînt. Normal, cînd pleci la drum te uiţi şi îţi faci un calcul. Fiecare echipă are şansa ei, rămîne de văzut la Campionatul European cine o va folosi mai bine. Eu sper să trecem de grupe. Nu va fi uşor, dar putem realiza acest lucru.
R: Cine crezi că va cîştiga Euro 2000 ?
V.M.: Sînt mai multe echipe care au şanse, părerea mea este că Olanda, Spania şi Portugalia pornesc drept favorite.

Gheorghe Popescu:
"Suntem într-o grupă infernală"

Reporter: Cum comentezi grupa României la Campionatul European ?
Gheorghe Popescu: Este o grupă infernală din care fac parte poate cele mai bune echipe din Europa din acest moment, Germania care spunem că nu este într-o formă extraordinară, dar întotdeauna a ajuns în fazele superioare, Portugalia, care are în componenţa ei jucători de foarte mare valoare, însă eu cred că echipa naţională a României nu este mai prejos decît cele trei adversare ale grupei. Cred că în echipa noastră sînt jucători care pot să se exprime foarte bine în teren pentru a obţine rezultate foarte bune.
R: Care crezi că este cel mai periculos adversar din grupă ?
G.P.: Părerea mea este că prima echipă este cel mai periculoasă adversară, pentru că atunci cînd treci de prima a doua va deveni mai pariculoasă şi aşa în

continuare. Toate cele trei echipe sînt foarte periculoase şi valoroase şi nu putem să spunem că una este mai prejos decît cealaltă.
R: Cine crezi că va cîştiga Euro 2000 ?
G.P.: Eu văd principala favorită naţionala Olandei, care are o echipă foarte valoroasă şi joacă acasă.

Bogdan Stelea:
"Toţi adversarii sunt periculoşi"

Reporter: Cum consideri grupa României la Campionatul European ?
Bogdan Stelea: După părerea mea este cea mai grea grupă. Este o grupă în care nu se poate spune teoretic dinainte cine se poate califica.
R: Care crezi că este cel mai periculos adversar din grupă ?

B.S.: Nu există una, toate sînt la fel de periculoase.
R: Crezi că vom putea trece de faza grupelor?
B.S.: Este posibil, dar în acelaşi timp este tot aşa posibil să nu trecem.
R: Cine crezi că va cîştiga Euro 2000 ?
B.S.: Nu dau astfel de pronosticuri.

Dorinel Munteanu:
"Îmi doresc să joc finala"

Reporter: Cum comentezi grupa României la Campionatul European ?
Dorinel Munteanu: Avem o grupă foarte puternică cu echipe foarte valoroase atît în Europa cît şi în lume. Cred că toate echipele sînt conştiente de dificultatea grupei şi cred că toate au emoţii pentru cele două locuri care asigură calificarea în faza următoare a competiţiei.
R: Care crezi că este cel mai periculos adversar din grupă ?
D.M.: După părerea mea, cel mai periculos adversar este întotdeauna primul, în cazul nostru Germania.

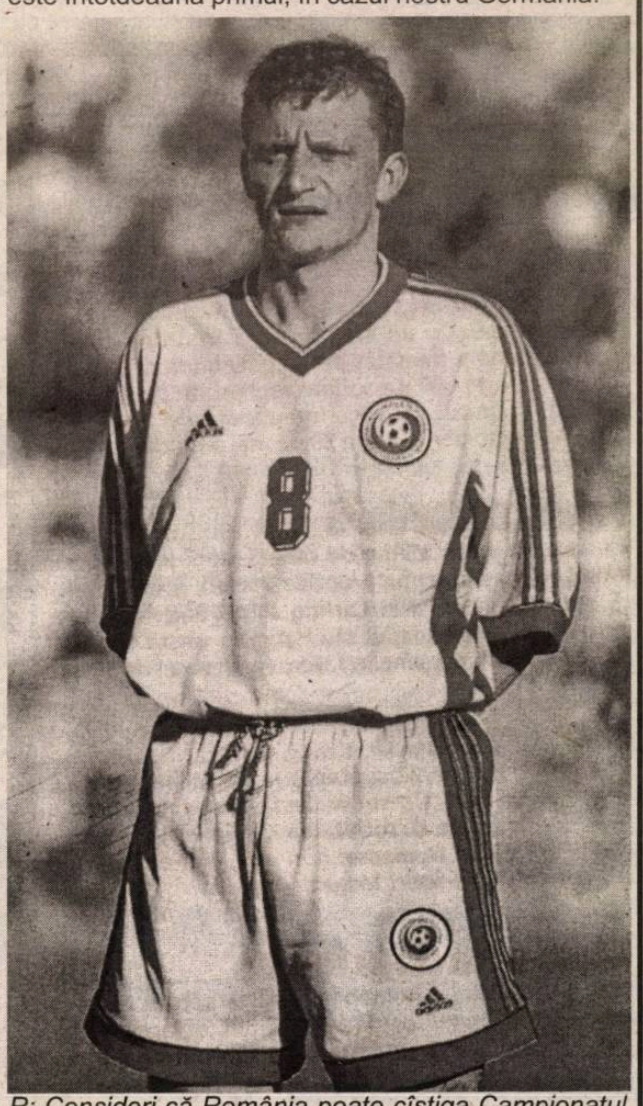

R: Consideri că România poate cîştiga Campionatul European ?
D.M.: Probabil că şi eu îmi doresc să joc o finală de Campionat European, dar deocamdată să ne calificăm din grupe. Apoi cred că ne-ar fi mai uşor, dar întîi să trecem de faza grupelor. Dacă nu am mai vorbi mult şi nu am mai spune dinainte, cred că am avea forţa să depăşim faza grupelor. Probabil, pentru mulţi jucători acest Campionat European este ultimul la care participă şi cred că avem tăria să ne calificăm din grupe, dar trebuie să jucăm.
R: Cine crezi că va cîştiga Euro 2000 ?
D.M.: După părerea mea cele mai multe şanse pentru cîştigarea titlului european le are Olanda.
R: Care este părerea ta despre formaţia Germaniei?
D.M.: Momentan, naţionala Germaniei trece şi ea printr-o perioadă mai puţin bună, dar după cum ştie toată lumea Germania rămîne Germania, şi poate să cîştige, chiar dacă nu joacă bine.

Ionuţ Lupescu: "Cred cã este cea mai grea grupã din cîte a avut România dupã 1990"

Ioan Angelo Lupescu s-a născut pe 9 decembrie 1968, la Bucureşti. La vîrsta de trei ani a plecat în Austria, împreună cu tatăl său, internaţionalul Nicolae Lupescu. Ionuţ a făcut primii paşi în fotbal la echipa austriacă Admira Wacker. În 1977, revine în România şi se legitimează la Mecanică Fină, iar la vîrsta de 11 ani trece la Dinamo Bucureşti, unde a jucat pînă în 1990, cînd s-a transferat la Bayer Leverkusen, în Germania. Cu Bayer, a cîştigat Cupa Germaniei, în 1993, şi a ajuns în semifinalele Cupei Cupelor. Din 1996, a evoluat la Borussia Mönchengladbach, doi ani mai tîrziu revenind la Dinamo, unde evoluează şi în prezent. Cu Dinamo a cîştigat un titlu de campioană şi o Cupă a României. A debutat în Divizia A în anul 1986 şi a adunat 156 de meciuri în primul eşalon, marcînd 24 de goluri. În echipa naţională a debutat pe 3 februarie 1988, la Haifa, cînd România a învins selecţionata Israelului cu scorul de 2-0. Are 70 de selecţii în echipa naţională, pentru care a marcat 6 goluri.

Reporter: Ionuţ, cum ţi se pare grupa României de la Euro 2000 ?

Ionuţ Lupescu: Eu cred că este cea mai grea grupă din cîte a avut România după 1990. De asemenea, cred că turneul final al Campionatului European este mai puternic decît unul de Cupă Mondială. Cu excepţia Braziliei şi Argentinei, la CE se întîlnesc cele mai bune echipe din lume. Mă bucur că în sfîrşit avem şi noi ocazia să jucăm cu echipe puternice. Eu prefer să joc cu echipe ca acestea decît să întîlnesc Letonia sau Georgia.

R: Care crezi că este cel mai puternic adversar ?

I.L.: Toate echipele au caracteristicile lor, toate au forţa lor de joc, fiecare cu lucruri pozitive şi cu slăbiciuni. După părerea mea, ca tactică şi ca stil de joc, Portugalia este cea mai puternică, o echipă cu jucători deosebit de tehnici, cu o bună concepţie de joc. Cu toate că le-am luat patru puncte din şase în preliminarii, majoritatea minutelor de joc le-a aparţinut. Totuşi, le lipseşte un vîrf de atac, un om de finalizare, dar joacă foarte bine pînă în zona careului de 16 metri.

R: Ţinînd cont că ai jucat foarte mulţi ani în Bundesliga, ce părere ai despre echipa Germaniei ?

I.L.: În acest moment se produce şi la ei un schimb de generaţii. Sigur, nu joacă atît de atractiv cum ar trebui să joace, însă este o echipă atît de bine pusă la punct la turneele finale, încît este foarte greu de bătut. Au spiritul de a se dărui sută la sută în fiecare meci şi o putere de concentrare la turneele finale de-a dreptul fantastică, ce nouă ne cam lipseşte. Meciul cu Germania nu va fi deloc uşor.

R: De ce crezi că naţionala Germaniei a înregistrat un recul în ultima vreme ?

I.L.: În anii '90 aveau momente de vîrf. Erau atunci Matthaus, Brehme, Klinsmann, jucători de 29-30 de ani, aflaţi la deplina maturitate sportivă, care jucau în cel mai puternic campionat din Europa - cel italian - iar, pe deasupra, îl mai aveau şi pe Beckenbauer şi alcătuiau o echipă fantastică. După aceea, au urmat momente de declin. În '92 au fost în finala Campionatului European, în '94 au ajuns cam la acelaşi nivel ca noi, dar la Euro '96 au revenit şi au cîştigat titlul european. Acum au mulţi străini în Bundesliga, în poziţiile cheie, atacant sau conducător de joc, iar Hassler, Matthaus şi Moller au ajuns la o anumită vîrstă şi în urma lor nu mai vine nimeni, deocamdată. Încearcă şi ei să promoveze tineretul, dar nu se poate face la fel de uşor ca în campionatul românesc. Ei nu-şi pot permite să arunce în foc un tînăr de 17-18 ani, pentru că nu îşi permit să sacrifice un rezultat de dragul de a promova un jucător. Dar au un campionat foarte organizat şi foarte puternic şi faptul că joacă săptămînă de săptămînă la un nivel foarte ridicat, la intensitate maximă, le dă puterea să se lupte foarte bine în meciurile internaţionale. Acum nu joacă ceva deosebit, dar la Campionatul European vor fi foarte motivaţi şi vor fi foarte periculoşi. Cred că un bun conducător de joc al naţionalei Germaniei ar fi Mehmet Scholl, un jucător care mie îmi place foarte mult. Una peste alta, ar fi o gravă greşeală să-i subestimăm.

R: Presa germană şi oamenii de fotbal îl critică pe selecţionerul Erich Ribbeck pentru stilul de joc şi mai ales pentru că îl foloseşte pe Bierhoff. Crezi că au dreptate ?

I.L.: Bierhoff este căpitanul echipei şi Ribbeck îl apără în faţa tuturor, chiar dacă nu este în cea mai bună formă. Bierhoff, care este un fotbalist foarte bun la jocul aerian, se încadrează bine în schemele de joc ale lui Ribbeck şi în stilul aplicat de acesta cu două extreme, Neuville şi Scholl, şi cu Bierhoff vîrf avansat. Într-adevăr, atacanţii reprezintă o problemă pentru naţionala Germaniei. La Cupa Mondială din anul 1998, Germania a păcătuit la acest capitol, deoarece a avut patru atacanţi de acelaşi tip. Este vorba de Bierhoff, Marschall, Kirsten şi Klinsmann. De aceea au şi fost eliminaţi. Ribbeck şi-a dat seama de acest lucru şi încearcă să schimbe ceva, aducîndu-l la lot pe Rink, un jucător de origine braziliană, care a fost naturalizat.

R: Cu care dintre cei şase fotbalişti de la Bayer Leverkusen, aflaţi în acest moment în vederile selecţionerului Erich Ribbeck pentru Euro 2000, Nowotny, Beinlich, Ballack, Kirsten, Neuville şi Rink, ai fost coleg pe vremea cînd evoluai la Bayer?

I.L.: Din echipa de atunci mai joacă astăzi doar Kirsten şi Ramelow, dar pe ceilalţi i-am avut adversari. Bayer merită să ia campionatul şi îmi doresc din tot sufletul să se întîmple aşa, mai ales că am jucat atîţia ani acolo. Este un club deosebit de bine organizat şi, pe cînd evoluam acolo, am pierdut de două ori campionatul în ultimele etape. Cîştigarea campionatului ar fi o premieră pentru ei.

R: Crezi că avem puterea să trecem de această grupă ?

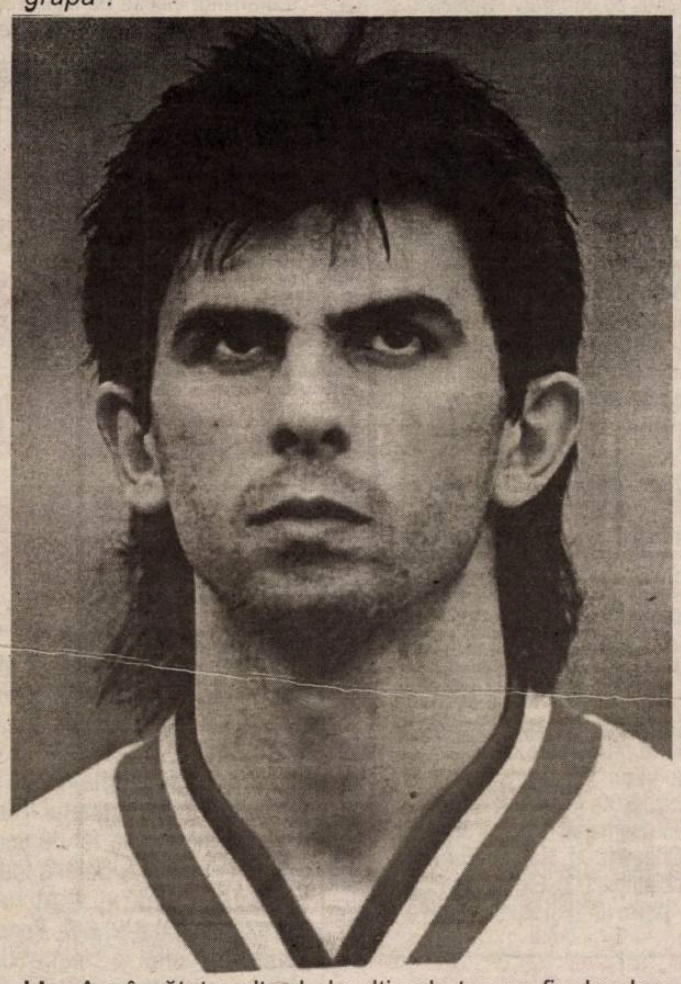

I.L.: Am învăţat multe de la ultimele turnee finale, dar trebuie să fim realişti. Este extrem de greu, dar dacă am trecut de grupe, cred că am realizat un lucru foarte bun. Dacă ne pregătim bine şi dacă jucăm ceea ce trebuie să jucăm, nu ce am jucat cu Grecia, atunci avem şanse mari. Dacă jucăm ca în meciul cu Grecia, adică fiecare pentru el, atunci nu avem nici o şansă. Va depinde foarte mult şi de primul meci. Dacă îl cîştigi, atunci ai un moral foarte bun, ai şi cele trei puncte foarte importante şi poţi să-ţi stabileşti tactica pentru celelalte meciuri. Repet, primul meci este foarte important.

R. Cum ţi se pare afirmaţia căpitanului echipei naţionale Gică Hagi, conform căreia România ar trebui să-şi fixeze ca obiectiv cîştigarea Campionatului European ?

I.L.: Nu mi se pare exagerată. Ţin minte că înainte de plecarea la Cupa Mondială din SUA, am propus oficialilor federaţiei să ne fixeze primele începînd cu faza sferturilor de finală. Au rîs atunci, iar obiectivul a fost tot depăşirea grupei. Poţi avea ghinion şi să nu realizezi ce ţi-ai propus, dar trebuie să dovedeşti că ai făcut tot ce ţi-a stat în puteri. Nu mai trebuie să plecăm la drum propunîndu-ne jumătăţi de măsură. Dacă pentru noi, în '94, eliminarea în sferturile de finală a însemnat o bucurie generală, pentru Germania a fost o decepţie. Cam asta este diferenţa dintre noi şi ei. Noi şi în '98, cînd am pierdut în optimi, ne-am bucurat.

R: Care dintre coechipierii tăi de la Dinamo ar putea fi convocaţi pentru Euro 2000 ?

I.L.: Cred că Vali Năstase, Florentin Petre, Cătălin Hîldan, Marius Niculae ar putea face parte din lotul pentru Euro. Mai cred că Niculae va fi vîrful de atac al echipei naţionale în următorii zece ani.

R: Referindu-ne la campionatul intern, care este opinia ta privind sistemul competiţional ?

I.L.: Am auzit că se vrea reducerea numărului de echipe din Divizia B la 20. Deci ar trebui să dispară 16 echipe formate din peste 300 de jucători profesionişti sau semiprofesionişti. Trebuie să ne gîndim ce facem cu ei. Ar trebui ca pe lîngă Divizia A şi Diviziile B şi C să aibă statut profesionist, iar cluburile să respecte contractul colectiv de muncă. Sînt foarte mulţi jucători din Divizia A care nu au drepturile băneşti plătite la timp. Mai importantă mi s-ar părea introducerea unei legi prin care fiecare club să-şi dovedească solvabilitatea înainte de începerea sezonului, cum este peste tot în Europa. Să prezinte dovada că are o sumă de bani care să-i asigure plata jucătorilor. Sigur, nu trebuie să arate banii, dar trebuie să prezinte contractele de sponsorizare din care să reiasă că pe durata campionatului va încasa anumite sume. Am auzit că un jucător de la Foresta a semnat un contract în alb în care scrie că salariul lui pe 10 ani este de 300.000 de lei lunar. Este inadmisibil aşa ceva. De aceea am creat Liga Jucătorilor pentru ca fotbaliştii să afle care sînt obligaţiile, dar şi drepturile lor, să le asigurăm asistenţă juridică. Cred că am reuşit ceva în cazul Extensiv. Acolo au greşit şi jucătorii, dar pînă să greşească, ei au greşit conducătorii clubului. Preşedinţii ar trebui să realizeze că fără noi, jucătorii, fotbalul nu ar exista.

R: Are Dinamo puterea să pătrundă în grupele Ligii Campionilor ?

I.L.: Nu numai Dinamo ar putea pătrunde în Liga Campionilor. Cred că şi Steaua şi Rapid ar putea să o facă. Anul acesta are Dinamo şansa aceasta. În ceea ce priveşte jucătorii noi veniţi, din păcate, anul acesta s-a cumpărat cantitate şi nu calitate. Şi asta s-a văzut la meciul cu Rapid. Sînt talentaţi, dar mai au de muncit pentru a dovedi că merită să joace la Dinamo. Într-un fel, mie îmi pare bine că s-a pierdut meciul acesta, deoarece i-a trezit pe mulţi la realitate.

R: Ce vei face în viitor ?

I.L.: Am întîlnit antrenori foarte buni, care din păcate nu au avut rezultate, nu au avut noroc şi antrenori mai puţini buni, care au avut noroc de echipe şi au devenit antrenori mari. De aceea, nu vreau să ajung antrenor, pentru că în ziua de astăzi depinzi foarte mult de noroc. Cred că toţi jucătorii de naţională, din generaţia mea, ar putea să facă mult mai mult decît unii dintre antrenorii de astăzi, dar nu este suficient. Nu toţi jucătorii buni devin antrenori buni. Trebuie să te îndrepţi spre ce aptitudini ai. Deocamdată sînt jucător şi vreau să mai fiu fotbalist. Mă scol de dimineaţă, mă duc la antrenament, joc. Este adevărat, odată voi fi nevoit să termin această carieră şi atunci se va rupe ceva în mine, care cu greu va mai putea fi pus la loc. Sper ca pînă atunci să pun un ban deoparte ca să nu depind de alţii. Atunci va începe o viaţă mai grea. M-am întîlnit odată cu Rudy Voller, care este director sportiv la Bayer Leverkusen, şi mi-a spus: <Băi Lupo, ştii ceva: joacă cît poţi, pentru că este cea mai frumoasă meserie. Cînd eram jucător, mergeam la antrenament dimineaţa, apoi veneam acasă, stăteam cu soţia, cu copiii, mîncam, mă culcam, după-amiaza iar la antrenament. Acum plec în fiecare dimineaţă de la 8.00 şi nu ştiu cînd mai vin acasă>. Şi avea dreptate, munca asta din spatele echipei este foarte grea.

R: Îţi vei prelungi contractul cu Dinamo ?

I.L.: Nu ştiu încă. Deocamdată nu mi s-a făcut o ofertă concretă. Deşi Dinamo a mers destul de bine anul acesta, au fost probleme foarte mari din interiorul clubului. Nu sînt un om căruia să-i fie frică, dar la sfîrşit trag şi eu linie şi adun. Pot să spun că s-au adunat cam multe. În acest campionat, pe lîngă faptul că ne-am luptat cu 17 echipe, am avut de înfruntat şi anumite persoane din interiorul clubului. Din fericire, echipa a fost foarte unită şi a reuşit să depăşească toate obstacolele. În ceea ce mă priveşte, sînt mai mulţi factori pe care îi cîntăresc. În primul rînd trebuie să mă gîndesc dacă mă voi întoarce în fotbalul mare. Am 31 de ani şi mai pot juca încă doi-trei ani la o echipă din occident. Acum nu am nici o ofertă, dar am avut patru anul trecut, de la cluburi de primă ligă din Belgia şi din Spania. În vara trecută nu am putut să plec, deoarece începusem o treabă aici la Dinamo şi nu o terminasem. Importantă va fi, de asemenea, situaţia clubului şi a echipei. Aş fi dorit ca cei din conducerea clubului să ne fi apărat mai mult de campania împotriva noastră care a apărut în presă după reluarea campionatului. Uneori, spun lucrurilor pe nume şi îi deranjează, alteori tac, dar trag linia la sfîrşit şi s-au adunat cam multe. Aştept şi conducerea clubului să facă primul pas.

R: Ce pasiuni ai ?

I.L.: Îmi place foarte mult să schiez. Din păcate nu prea am timp de aşa ceva. Mi-am propus ca în momentul în care mă voi lăsa de fotbal să mă duc o lună, două, numai la schi. Acum nu prea am voie. Nici în Germania nu aveam voie, dar plecam cu toţii, jucători, antrenori, conducători, la schi. Era superb, stăteam cîte 4-5 zile şi atunci am prins gustul. Îmi mai place să joc fotbal şi să ascult muzică.

R: Eşti printre puţinii componenţi ai echipei naţionale care nu este căsătorit. Cînd vei pune capăt burlăciei ?

I.L.: Vara, dar nu ştiu în ce an. Am mai spus-o, încă nu vrea să mă ia nimeni.

R: Sau eşti prea exigent ?

I.L.: Nu ştiu. Sigur, îmi doresc şi eu o familie, dar sînt încă tînăr, am numai 31 de ani.

Pagini realizate cu informaţii Mediafax de Ovidiu BOICA

Interiştii au fost "călcaţi" de ... ARO

urmare din pag. 1

metan Mediaş, se cunosc şi celelalte retrogradate, de această dată în urma rezultatelor, Universitatea Cluj şi Minerul Motru, aşa că mulţi se întreabă de ce se mai joacă aceste ultime 5 etape, prima dintre acestea consumându-se în sâmbăta dinaintea Înălţării Domnului. Ei bine, răspunsul 1este că se joacă pentru că, atunci când vreun statistician va căuta, peste ani şi ani în arhive, să găsească scorul cu care a pierdut Bihorul la Arad sau cel cu care a câştigat ASA-ul din Tg. Mureş la Flacăra Rm. Vîlcea, ori faptul că Mariş l-a învins de 4 ori pe orădeanul Cîmpan. Astfel că, putem afirma că, fără miză, a se citi fără necesitatea de blaturi, fotbalul românesc este, aşa cum titram şi în avancronica acestei partide, mai alb, mai strălucitor, însă lipsit de-a dreptul de spectacol.

În categoria partidelor jucate în dorul lelii s-a încadrat şi întâlnirea dintre FC Inter şi ARO Cîmpulung Muscel. Sibienii au început bine, au deschis scorul, însă reuşita lui Sandu Din, din finalul primei reprize, a turnat plumb în picioarele interiştilor, iar până la finele celor 90 de minute cei care au mai înscris încă o dată au fost tot oaspeţii, astfel că elevii antrenaţi de Adrian Văsîi şi Viorel Jurcă au înregistrat a treia partidă consecutivă fără victorie pe propriul teren. Dar, cum ne-au obişnuit în ultima vreme, nu ar fi exclus ca ei să obţină un rezultat favorabil, astăzi, la Petroşani, pentru că, în ultima vreme, joacă mai bine în deplasare decât pe "Municipal".

Iată, însă, cum au decurs ostilităţile sâmbăta trecută. Prima ocazie mai acătări o notăm abia în minutul 13, când Marius Szeghedi, intrat în locul lui Galea, care se resimte după o accidentare, pătrunde în careu însă şutează pe lângă, la colţul lung. Până atunci, ambele echipe s-au studiat reciproc, practicând un joc între cele două careuri mari. Peste 4 minute, acelaşi Marius Szeghedi pătrunde pe dreapta, aruncă mingea în careu pentru Demian, acesta întârzie la întâlnirea cu balonul o fracţiune de secundă şi Atanasescu reţine. Vine minutul 22 când I. Luca pătrunde pe partea dreaptă în careu, îl driblează la spectacol pe Craioveanu, pasează până la Demian, care, din cădere, înscrie de la circa 15 metri, din marcaj strâns, la colţul lung. Replica oaspeţilor nu se lasă aşteptată, în minutul 25 Moldovan şutând peste. Stănicescu este blocat în careu de Ştefănică (28), după o pasă venită de la Cornel Szeghedi, pentru ca, un minut mai târziu, şutul lui Burdulean de la circa 25 de metri, direct din lovitură liberă, să-l întrebuinţeze serios pe portarul Atanasescu. Adrian Popa (31) trimite o pasă în diagonală pentru Demian, acesta însă acuză o întindere şi nu ajunge la minge. De altfel, autorul golului sibian va fi înlocuit peste un minut cu Radu Neguţ. Stănicescu (37), respectiv Tameş (40) nu nimeresc spaţiile porţilor, pentru ca, în minutul 44, Sandu Din să egaleze cu un şut ... trimis parcă în scârbă, de la circa 20 de metri.

În minutul 48, Florin Cotora ne dă emoţii la un şut al lui Tameş, portarul sibian prinzând balonul în doi timpi. M. Szeghedi ţinteşte în Atanasescu (52) din poziţie ideală. Peste 3 minute, tuşierul Lungu doarme în păpuci la un ofsaid la Butaru şi Tameş, ultimul scapă singur cu Florin Cotora însă este blocat providenţial de portarul sibian. Tot el va reţine şutul de la mare distanţă al lui Ştefănică (58). La cealaltă poartă, Ştefănică îl agaţă în careu pe I. Luca, însă nu se acordă penalti. Fl. Cotora se remarcă din nou în minutul 63, când, în urma unui corner, respinge reluarea cu capul din 6 metri a lui Bucuroaia. Peste alte 10 minute Atanasescu prinde şutul lui Luca. Cu 7 minute înainte de final, Comăniciu îl faultează pe Tameş la circa 25 de metri de poarta sibiană. Tot Tameş execută impecabil lovitura liberă şi balonul se duce la vinclul drept, astfel că muscelenii preiau conducerea pe tabela de marcaj. Marius Szeghedi (min. 86), şut din cădere pe lângă, respectiv Pleş, cu un minut înainte de final, irosesc ultimele două ocazii ale întâlnirii, astfel că interiştii părăsesc, din nou, terenul cu capul plecat, stricându-le, am putea spune, suporterilor, şi nu numai, sărbătorile de Paşte.

Cu minciuni pe la colţuri

urmare din pag. 4

✶ **Farul Constanţa - FC Braşov 0-0.** Alb, la fel ca scorul, a fost la faţă, la finele celor 90 de minute, antrenorul constănţean Vasile Simionaş, cel pentru care, se pare, se tulbură tot mai mult apele de la malul mării. ✶ **Astra Ploieşti - Extensiv Craiova 1-1** (1-0). "Mi-e ruşine să mai vin la meci", afirma, după partidă, patronul Astrei, Ioan Niculae. Se pare că, pentru antrenorul Costică Ştefănescu, acesta ar putea fi începutul ... sfârşitului. Ilyeş a deschis scorul pentru gazde în ultimul minut al primei reprize, pentru olteni egalând din penalti Lepădatu, cu 10 minute înainte de final. ✶ **Universitatea Craiova - Petrolul Ploieşti 5-1 (1-0).** Prosportul de ieri titra că "deşi avea minus 4 la <<adevăr>>, Petrolul a adoptat la Craiova atitudinea resemnată a mielului aflat înaintea sacrificării". Au marcat Claudiu Niculescu (17, 51, 69), Bărcăuan (74) şi Marius Sava (87) pentru olteni, respectiv Fl. Pîrvu (83). ✶ **Steaua - FC Argeş 0-1 (0-1).** Piteştenii au aplicat încă o corecţie Stelei, chiar în Ghencea. A marcat Nicolae Diţă în minutul 30. ✶ **FC Oneşti - Rapid 2-5 (0-1).** Spectacol oferit de giuleşteni în oraşul Nadiei Comăneci. Premieră în fotbalul românesc, Lucescu introducându-l în teren pe brazilianul Luis, pe numele lui întreg Luis Fabiano Lima dos Santos. Iriza (60), Ionuţ Pîrvu (83), respectiv Nicolae Constantin (24), Schumacher (49, 72) şi M. Dăscălescu (54, 67). ✶ **Dinamo - FC Naţional 1-0 (0-0).** Victorie gâfâită a "câinilor roşii", Aldea (79) fiind autorul singurului gol al partidei. ✶ **FCM Bacău - Gloria Bistriţa 3-2 (1-0).** Meci cu multe goluri, în familie, tocmai pentru a ameţi vigilenţa celor care văd blat la fiecare pas. Scenariu prost, joc asemenea. Au marcat Petcu (20, 69), Ov. Rotariu (64), respectiv Miszti (67) şi Marian Alexandru (82). ✶ **CSM Reşiţa - Rocar 0-1 (0-1).** Comentatorul radio, Nicolae Secoşan, bănăţean la origine, a recunoscut că regia a fost de prost gust. A înscris Pitu (11). ✶ **Ceahlăul Piatra Neamţ - Oţelul Galaţi 3-2 (1-2).** Hizo a mai scăpat încă o dată neînvins acasă, după ce a fost condus la pauză. Noroc cu Mihai Nemţanu, autorul a două goluri în repriza secundă, în minutele 51 şi 72. Celelalte goluri au fost marcate de Scînteie (21), respectiv Guriţă (31) şi Mozacu (40).

Etapa a XXXII-a programează, astăzi, partidele Oţelul - Steaua (în tur 1-2), transmisă în direct de Pro TV de la ora 15.00, FC Argeş - Dinamo (0-4), transmisă de TV România 1 de la ora 17.00, FC Naţional - FC Oneşti (0-1), Rapid - Farul (1-1), FC Braşov - Gloria Bistriţa (1-3), Extensiv - FCM Bacău (0-1), Petrolul - Astra (0-2) şi Rocar - Universitatea Craiova (1-2).

Sibienii au obţinut rezultate excelente

urmare din pag. 1

Al doilea reprezentant al clubului R&G, Adrian Belei, a intrat în concurs ca favoritul numărul 5. După primele două tururi câştigate lejer (6-0; 6-0 şi 6-1; 6-2), au urmat sferturile, în care Belei a întâlnit al 6-lea favorit al turneului, bucureşteanul Tudor Beleleu, pe care l-a întrecut la fel de uşor, cu scorul de 6-1; 6-4. În finală, Belei a fost depăşit net de favoritul numărul 1 al turneului, Ionuţ Constantin, cu 6-2; 6-0. Tenismanul sibian a acumulat, astfel, o "zestre" de 150 puncte în clasamentul general întocmit de federaţia de specialitate.

Delegaţia CSŞ Şoimii Sibiu a fost compusă din trei sportivi: Vladimir Honţu (13-14 ani), Adrian Şimon (13-14 ani) şi Vlad Benghea (11-12 ani). Cel mai bun rezultat din delegaţia de la CSŞ Şoimii l-a obţinut Vladimir Honţu, care a reuşit să urce pe prima poziţie. De asemenea, el a făcut pereche la dublu cu Adrian Şimon şi în urma unui parcurs excelent, cei doi au ocupat, în final, locul II. Vlad Benghea, după un început bun, s-a oprit în sferturi. Cei trei sportivi sunt antrenaţi de prof. Dorin Cişmaş.

Medieşenii au câştigat ...

urmare din pag. 1

În partea a doua, Boroncoi va face 4-0 în minutul 64, înscriind elegant, cu latul, pe lângă Mîrne, apoi Găldean, cu un şut din voleu, de la limita careului mare, după o deschidere în adâncime a lui Hanc, îşi va trece şi el numele pe lista marcatorilor. Intrat pentru ultimele nouă minute, în locul lui Găldean, ex-interistul Lucian Balaban va închide tabela în ultimul minut de joc când, în urma unei respingeri defectuoase a portarului Mîrne, la o centrare în careu a lui Boroncoi, prinde o ghiulea de la limita careului mare.

Evident, rezultatul vorbeşte de la sine despre cele petrecute în suprafaţa de joc, astfel că alte comentarii sunt de prisos. Mai este de punctat faptul că, în urma remizei albe de pe propriul teren în faţa Politehnicii Timişoara, Corvinul se depărtează în clasament de Gaz metan la 11 puncte, astfel că, putem afirma că aproape şi matematic, dacă ar fi să vorbim limba lui Cornel Dinu, medieşenii sunt promovaţi.

Campionatul judeţean de fotbal

Arsenal 95 Redal şi Romdor - învinse la Nocrich şi Cristian

✶ **Cibinul - Romdor 7-4 (3-1).** Un scor rar întâlnit în confruntările fotbalistice s-a înregistrat pe terenul din Cristian, unde - în excelentă dispoziţie de joc - teamul local s-a impus surprinzător de categoric, după o partidă de bună valoare.

Au punctat: C. Ivănuş (min.9, 82, 87), D. Lazăr (min.12, 76), A. Pipernea (min.40) şi Z. Haiduc (min.60) în contul învingătorilor, D. Zămăcău (min.20,68), G. Nicolae (min.83) şi I. Popa (min.89) pentru sibieni ✶ **Gloria - Arsenal 95 Redal 4-3 (3-1)**. Aflaţi de o bună perioadă într-un prelungit şi nefiresc con de umbră, tunarii sibieni au cedat la limită şi la Nocrich, tinerii şi ambiţioşii lor adversari dăruindu-se exemplar pentru cucerirea celor trei puncte puse în joc. Au marcat V. Mohanu (min.5), H. Bujac (min.17, 24) şi C. Răfăilă (min.75) pentru localnici, respectiv V. Toma (min.12, 82 şi 89) ✶ **Flamura Roşie - Vulturii 3-1 (0-1)**. Două din combatantele de elită ale acestui eşalon au oferit spectatorilor din Cârţa o întrecere echilibrată, de bună factură, cu multiple atacuri succesive la ambele buturi. Echipa din Şura Mare a controlat prima jumătate de oră când - după ce a deschis scorul prin M. Mircea (min.13), a irosit două alte bune ocazii de a se desprinde. Gazdele au dominat autoritar repriza secundă, obţinând în final o muncită şi meritată izbândă graţie golurilor realizate de A. Hărăbală (min.50), I. Iaro (min.72) şi D. Căuneac (min.84) ✶ **Unirea - Hapomex 7-0 (1-0).** După o primă repriză în care defensiva formaţiei din Ruşi a cedat doar în minutul 25 când a punctat D. Mariş, miercurenii atacă furibund poarta adversă, detaşându-se confortabil pe tabela de scor graţie golurilor marcate de N. Seliştean (min.47), V. Dăneţ (min.60, 61), D. Rău (min.69) şi D. Câmpean (min.78 şi 86) ✶ **Progresul - Euroil 3-0 (1-0).** Evoluând cu dezinvoltură şi mai apropiat de valoarea jucătorilor ce-l constituie, unsprezecele din Orlat s-a detaşat, net şi extrem de lejer, de inconsecventa garnitură sălişteană, în urma golurilor reuşite de A. Pop (min.34), N. Seiceanu (min.54) şi S. Ioniţă (mi.57).

Judeţ II. Rezultatele şi autorii golurilor: ✶ **Romipel Cordia -Viitorul Rusciori 3-2 (3-2).** V. Păculea (15, 45), C. Ciochia (35) respectiv V. Boltă (min.1), D. Sighea (9) ✶ **Vulturul Poplaca - ANSO 3-1 (1-1)**. O. Bianu (44), I. Niţă (71), M. Ciontea (76), respectiv N. Radu (24) ✶ **Gloria Loamneş - Flacăra Şura Mare 5-1 (2-0).** I. Nemeş (10, 68, 72) şi D. Furtună (44, 79), respectiv R. Cioroabă (min.84) ✶ **Avântul Alţîna - Avântul Mohu 2-8 (0-5).** D. Stoia (min.1, 52), G. Veltan (min.16), D. Tampa (min.19 autogol), G. Morariu (min.14, 84), N. Barbu (min.26), S. Cherciu (min.65) pentru învingători, I. Tecoanţă (min.85, 88) pentru gazde. (V.M.)

Clasamentul Judeţ II

1. Avântul Mohu	11	8	2	1	48-15	26
2. Gloria Loamneş	10	6	3	1	25-13	21
3. Vulturul Poplaca	11	6	2	3	33-25	20
4. Recolta Vurpăr	9	6	0	3	24-22	18
5. Viitorul Rusciori	11	4	2	5	25-27	14
6. Avântul Alţâna	11	4	2	5	20-35	14
7. Romipel Cordia	10	4	1	5	23-24	13
8. Flacăra Şura Mare	10	1	2	7	12-31	5
9. ANSO	11	0	2	9	10-28	2

Fotbal în Europa

Italia - etapa a XXXII-a

Perugia - Inter Milano 1-2 (0-1). Au marcat: Amoruso '77 / Seedorf '28, Recoba '65.
Bari - Roma 0-0.
Cagliari - Bologna 2-2 (2-1). Au marcat: Mboma '25 (p), Dal Canto '38 (a) / Paramatti '15, Signori '67.
Fiorentina - Lecce 3-0 (2-0). A marcat: Tarozzi '41, Chiesa '43, Batistuta '82.
Lazio - Venezia 3-2 (1-0). Au marcat: Simeone '38, S.Inzaghi '46, Maniero '83 (a) / Pedone '58, Ganz '90.
AC Milan - Piacenza 1-0 (1-0). A marcat: Ambrosini '15.
Parma - Udinese 0-0
Torino - Reggina 2-1 (1-0). Au marcat: Galante '33, Frante '82 / Kallon '75 (p).
Verona - Juventus 2-0 (1-0). A marcat: Cammarata '45 şi '56.

Portugalia - etapa a XXXII-a

Estrela Amadora - Sporting Braga 3-3 (0-2). Au marcat: Leal '47, Gilberto '50, Raul Oliveira '88 / Silva '4, Pedro Lavoura '7, Artur Jorge '62.
Boavista Porto - Rioa Ave 2-0 (1-0). Au marcat: Rogerio '45, Whelliton '48.
Farense - FC Porto 3-3 (2-3). Au marcat: Lucian Marinescu '5, '45, Everson '85 / '17, '28 (p), Drulovici '33.
Salgueiros Porto - Uniao Leiria 3-0 (1-0). Au marcat: Feher '28 (p) Paquito '67, Joao Pedro '77.
Santa Clara - Belenenses Lisabona 1-0 (1-0). A marcat: Prokopenko '18.
Vitoria Setubal - Campomaiorense 1-2 (0-2). Au marcat: Chiquinho Conde '88 / Hugo Cunha '13, Poejo '27.
Gil Vicente - Alvervca 2-2 (1-2). Au marcat: Guga '26, '52 / Jamir '8, Verissimo '23.
Benfica Lisabona - Vitoria Guimaraes 3-0 (2-0). Au marcat: Poborsky '6, Joao Pinto '38, Nuno Gomes '72.
Maritimo Funchal - Sporting Lisabona 0-2 (0-0). A marcat: Acosta '48 (p), '81.

Franţa - etapa a XXXII-a

Saint-Etienne - Girondins Bordeaux 1-2 (0-0). Au marcat: Alex '52 / Laslandes '47, Dugarry '57.
Sedan - AS Monaco 2-1 (1-0). Au marcat: Sagnol '20 (a), Deblock '53 / Simone '82.
RCS Lens - Olympique Lyon 4-3 (2-2). Au marcat: Delmotte '19 (a), Nouma '23, Sakho '63, '67 / Anderson '9, '25 (p), S. Blanc '90.
Le Havre - Strasbourg 0-1 (0-1). A marcat: Garay '89.
Troyes - Rennes 1-0 (1-0). A marcat: Boutal '44.
Nancy - FC Nantes 2-1 (1-0). Au marcat: Cascarino '39, Rambo '90 (p) / Carriere '84.
Montpellier - FC Metz 0-1 (0-1). A marcat: Boffin '5.
FC Bastia - Paris Saint Germain 1-2 (0-0). Au marcat: Petersen '90 (p) / Robert '70, Ianovski '75.
Auxerre - Olympique Marseille 2-2 (1-1). Au marcat: Marlet '18, '70 / J.Leroy '7, Abardonado '57.

Spania - etapa a XXXV-a

Rayo Vallecano - CF Valencia 1-3 (0-2). Au marcat: Bolo '86 / Farinos '11, Mendieta '35, Oscar '83.
Espanol Barcelona - Real Madrid 0-2 (0-0). Au marcat: Baljici '46, Raul '89 (p).
Atletico Madrid - CF Barcelona 0-3 (0-1). Au marcat: Sergi '39, Dani '62, Gabri '90.
Alaves - Valladolid 1-0 (1-0). A marcat: Julio Salinas '33.
Racing Santander - Numancia 1-1 (1-0). Au marcat: Salva '7 / Ruben Navarro '54.
Real Sociedad - Malaga 2-2 (1-0). Au marcat: Kokhlov '19, Pikabea '66 / Catanha '51, Musampa '80.
CF Sevilla - Oviedo 2-3 (0-1). Au marcat: Loren '75, Olivera '77 / Paulo Bento '25, Pompei '61, Losada '74.
Zaragoza - Athletic Bilbao 0-0
Mallorca - Betis Sevilla 4-0 (3-0). Au marcat: Lauren '5, Diego Tristan '18, Eto'o '19, '69.
Celta Vigo - Deportivo La Coruna 2-1 (1-0). Au marcat: McCarthy '4, Gustavo Lopez '74 / Turu Flores '46.

Germania - etapa a XXXII-a

MSV Duisburg - Arminia Bielfeld 0-3 (0-2). Au marcat: Van der Ven '6, Peeters '26, Labbadia '89.
Eintracht Frankfurt - VFL Wolfsburg 4-0 (2-0). Au marcat: Salou '8, Gebhardt '16, Yang '76, '79
Hertha Berlin - SC Freiburg 0-0
Kaiserslautern - SSV Ulm 6-2 (1-1). Au marcat: Tare '40, '54, '58, '85, Pettersson '61, '82 / Zdrilici '36, '70.
Bayern München - Hansa Rostock 4-1 (0-1). Au marcat: Sergio '58, '80, Elber '62, Scholl '82 / Agali '18.
VfB Stuttgart - Borussia Dortmund 1-2 (0-1). Au marcat: Thiam '47 / Kohler '28, Herrlich '90.
Schalke 04 - TSV München 1860 2-2 (2-1). Au marcat: Oude Kamphuis '36, Thon '43 / Max '26, '65.
SPVGG Unterhaching - Werder Bremen 1-0 (0-0). A marcat: Breitenreiter '75.
Hamburg SV - Bayer Leverkusen 0-2 (0-2). Au marcat: Ze Roberto '19, Novotny '30.

Anglia - etapa a XXXII

Watford - Manchester United 2-3 (1-0). Au marcat: Helguson '33, Smith '78 / Yorke '68, Giggs '75, Cruyff '86.
Chelsea Londra - Liverpool 2-0 (2-0). Au marcat: Weah '2, Di Matteo '14.
Aston Villa - Sunderland 1-1 (0-0). Au marcat: Barry '60 / Quinn '85.
Everton - Arsenal Londra 0-1 (0-1). A marcat: Overmars '34.
Newcastle United - Coventry City 2-0 (0-0). Au marcat: Shearer '78 (p), Gavilan '84.
Southampton - Leicester City 1-2 (1-1). Au marcat: Kachloul '4 / Cottee '22, Izzet '60.
Tottenham Hotspur - Derby County 1-1 (0-0). Au marcat: Clemence '90 / Carbonari '63.
West Ham United - Middlesbrough 0-1 (0-0). A marcat: Deane '60 (p).
Bradford - Wimbledon 3-0 (1-0). Au marcat: Beagrie '43 (p), '50, Windass '83.
Sheffield Wednesday - Leeds United 0-3 (0-1). Au marcat: Hopkin '1, Bridges '[illegible] Cowell '68.

BIBLIOTECA „ASTRA" SIBIU

Biblioteca „ASTRA" SIBIU

TRIBUNA sporturilor

SUPLIMENT SĂPTĂMÂNAL DE INFORMARE AL COTIDIANULUI INDEPENDENT "TRIBUNA"

Anul X, nr.516 | 8.05.-14.05.2000 | 4 pagini, 600 lei

Fotbal/ Divizia B, seria a II-a

Campanie electorală în tribunele "Municipalului" sibian

FC Inter Sibiu - Olimpia Satu Mare 1-0 (1-0)

Stadion: "Municipal". Spectatori: circa 800. Gazon: excelent. Timp: soare şi ploaie, alternant. A marcat I. Luca (29).
FC Inter: Fl. Cotora - Tolciu, L. Cotora, Toader, Comăniciu, Burdulean - C. Szeghedi (74, Cl. Poplăcean), I. Luca, Ad. Popa - M. Szeghedi (90, Stoicov), R. Neguţ (86, Băcilă). Antrenori Adrian Văsîi şi Viorel Jurcă. Rezerve: Pîrvu, Bădelea.
Olimpia: Dolha - Constantin, Mironaş, Bălău (46, Dulcea) - Răileanu, Tempfle, Paul Mihai, Mucenica, Paşca - Lascarache, Zahariuc. Antrenor Remus Vlad. Rezerve: Paguşan, Rus, Cofea, Voiculescu.
Arbitru: D. Georgescu 6. Asistenţi: D. Bărgăoanu 5 şi A. Alecsandrescu 6 (toţi Bucureşti) . Cartonaşe galbene: Tolciu (31), Toader (35), L. Cotora (60), respectiv Zahariuc (26), Dulcea (64), Paul Mihai (89) şi Tempfle (90). Raportul şuturilor : 4-4 (pe poartă 4-2). Cornere: 7-6.

cont.în pag.4 **Ovidiu BOICA**

Fotbal/ divizia C

Zi "neagră" pentru sibieni

Romradiatoare Braşov - Danco Şoimii 3 - 1 (2 - 1)

Toate temerile preşedintelui Dumitru Pelican, în legătură cu partida de ieri s-au dovedit, în final, întemeiate. Nevoia disperată de victorie a acţionat asupra echipei sibiene ca o povară care, în final, s-a dovedit a fi prea grea pentru elevii antrenorului Buburuz.
Primul gol a venit relativ repede. În minutul 5 Osman trece uşor de Turcu, intră în careu şi şutează sec în colţul lung. Reuşita gazdelor nu impresionează prea mult ofensiva sibiană. După încă

cont.în pag.4 **Marius Ionescu**

"COOP"

Tristeţea de a vedea cum Craiova şi Braşovul luptă din răsputeri să scape de locul retrogradării, nu poate fi stinsă nici de comicul din partea de sus a clasamentului, nici de comicul luptei pentru Cupele Europene, nici de comicul suculent al blaturilor presupuse. Observaţi dumneavoastră că blaturile de pe la noi sunt mereu presupuse şi niciodată dovedite. Este adevărat că, la anumite intervale de timp, "paznicii" de la federaţie, dacă sunt treziţi brutal de vreun blat reclamat în scris, se zburlesc la nişte blatişti din categoriile inferioare. Oratorii fotbalului românesc modern stau cuminţi pe locurile lor - adică locul 1 şi locul 2 - se mai duelează în aluzii, aşa ca să nu-şi piardă "mâna" şi se lasă invitaţi la nişte emisiuni de fotbal ca nicăieri, emisiuni devenite total stupide în condiţiile când toată lumea vede ghiara "coop" şi loaniţoaia zice că-i de "piaţă". Se "pune" de zeci de ori o biată fază, ca să vadă tot peluzistul că n-a fost fault. Şi ce dacă n-a fost? S-a acordat, s-a marcat, s-a câştigat. Asta şi trebuia.

Peluza a III-a

Descătuşat de rezultatul final, antrenorul Emil Săndoi şi-a reprimat cu greu un mic discurs care, se vedea clar, era pregătit a se rosti la alt rezultat. Ceva, însă, tot a scăpat el: Iehamite! În doar câteva vorbe a fost atinsă coarda cea mai solicitată a fotbalului nostru "cooperativizat", "blatificat" şi, în cele din urmă, sacrificat. Prin tomberoanele din Vasile Conta şi din Poligrafiei se strânge în fiecare zi o grămadă de gunoi de fotbal.

Mihai BRATU

Minutul 91

Bodea, acest luda al Braşovului

Partida din Bănie, dintre Universitatea Craiova şi FC Braşov, a fost cea care, în mare parte, a făcut cărţile pentru retrogradare. Înscriind în proprie poartă, când mai erau de jucat 23 de minute, Bodea, adus cu bani grei, după ce a evoluat, o vreme, şi în Turcia, poate fi considerat un luda al Braşovului.

cont.în pag.4 **Ovidiu B.**

Fotbal/ Divizia B, seria a II-a

Găldean a adus alte trei puncte medieşenilor

Gaz metan - Politehnica Timişoara 1-0 (1-0)

Stadion: "Gaz metan". Spectatori: circa 1.500 (452 de plătitori). Timp: excelent. Gazon: bun. A marcat Găldean (24).
Gaz metan: Roşca - Vasile Ştefan, M. Lungu, Fl. Şomfălean, Grigore - Callo, Boroncoi, Al. Zotincă, Cl. Moldovan (81, Vitan) - Boaru (75, Hanc), Găldean (52, Cl. Şomfălean). Antrenor Jan Gavrilă. Rezerve: Filip, Grosu.
Politehnica: Blid - Mioc, Utfineanţ, Miff, Stupar - Crişanov (62, Militaru), Stoican, Naidin (75, Lizza), Micu - Cl. Balaci (80, Bota), M. Sasu. Antrenor Romulus Gabor. Rezerve: Vlădoi, S. Mihai.
Arbitru: V. Anghelinei (Galaţi) 8. Asistenţi: Al Drogeanu (Brăila) 7,5 şi D. Burloiu (Galaţi) 7,5. Observator FRF: Mircea Salomir (Cluj). Raportul şuturilor: 9-6 (pe poartă 7-4). Cornere: 8-8. Cartonaşe galbene: V. Ştefan, Cl. Moldovan, respectiv Miff.

cont.în pag.4 **O. MEDIEŞANU**

RUGBY / Divizia Naţională

Joc slab, rezultat pe măsură

RC GRIVIŢA ROŞIE Bucureşti - CSM-KIRSCHBAUM Sibiu 38-7 (19-7)

La fluierul clujeanului Emil Pârţog, sibienii au aliniat următorul XV: Ciulei, Tacu (Barbu), Florea, Badiu, Galea, Borcan, Oprişor, Dumitru (Tatu), Dobre (Costache), Apostol, C. Micu, Nedelcu, L. Micu, Gustoi (Borghină), A. Banciu (Amariei).
Oaspeţii au prestat unul din cele mai proaste jocuri din actualul campionat. Diferenţa de scor spune totul.

cont.în pag.2 **S.Pui**

Divizia B, etapa a XXXII-a

Seria I

Rezultate

Dacia Piteşti - Callatis Mangalia 4-0; Dunărea Galaţi - Politehnica Iaşi 0-2; Juventus Bucureşti - Tractorul Braşov 3-0; Gloria Buzău - Foresta Fălticeni 2-4; Precizia Săcele - Poiana Cîmpina 2-2; Midia Năvodari - Sportul studenţesc Bucureşti 0-0; Laminorul Roman - Cimentul Fieni 4-1; Metrom ICIM Braşov - Chindia Tîrgovişte 1-0; Diplomatic Focşani - Petrolul Moineşti 1-0.

Clasamente

1. Foresta Fălticeni	32	23	5	4	67-24	74 (+26)
2. Midia Năvodari	32	19	6	7	59-25	63 (+15)
3. Sportul studenţesc	32	16	8	8	54-32	56 (+8)
4. Dacia Piteşti	32	15	6	11	48-40	51 (+3)
5. Laminorul Roman	32	15	4	13	56-43	49 (+1)
6. Metrom ICIM Braşov	32	14	7	11	35-28	49 (+1)
7. Callatis Mangalia	32	15	4	13	39-37	49 (+1)
8. Politehnica Iaşi	32	15	2	15	44-42	47 (-1)
9. Poiana Cîmpina	32	14	4	14	48-40	46 (-2)
10. Tractorul Braşov	32	14	4	14	38-41	46 (-2)
11. Juventus Bucureşti	32	12	9	12	41-37	45 (-3)
12. Diplomatic Focşani	32	13	6	13	36-36	45 (-3)
13. Cimentul Fieni	32	13	6	13	30-35	45 (-3)
14. Precizia Săcele	32	11	11	10	34-30	44 (-4)
15. Petrolul Moineşti	32	11	6	15	25-38	39 (-9)
16. Dunărea Galaţi	32	11	4	17	31-53	37 (-11)
17. Chindia Tîrgovişte	32	4	3	25	23-80	15 (-33)
18. Gloria Buzău	32	3	5	24	20-67	14 (-34)

Etapa viitoare

Etapa a XXXIII-a, sâmbătă, 13 mai, ora 11.00: Politehnica Iaşi - Dacia Piteşti (în tur 1-0); Poiana Cîmpina - Callatis Mangalia (0-2); Sportul studenţesc Bucureşti - Laminorul Roman (0-1); Chindia Tîrgovişte - Diplomatic Focşani (0-1); Cimentul Fieni - Metrom ICIM Braşov (0-1); Petrolul Moineşti - Juventus Bucureşti (0-2); Tractorul Braşov - Gloria Buzău (0-0); Foresta Fălticeni - Dunărea Galaţi (0-0), Precizia Săcele - Midia Năvodari (0-0).

Seria a II-a

Rezultate

UM Timişoara - ASA Tg. Mureş 3-1; Flacăra Rm. Vîlcea - Universitatea Cluj 2-1; **FC Inter Sibiu - Olimpia Satu Mare 1-0**; Corvinul Hunedoara - Jiul Petroşani 1-2; UT Arad - ARO Cîmpulung 3-4; **Gaz metan Mediaş - Politehnica Timişoara 1-0**; Minerul Motru - FC Bihor Oradea 2-1; Conform deciziei C.C.N., echipele FC Drobeta Tr. Severin şi Chimica Tîrnăveni au fost retrogradate în Divizia C. Acestea urmează să piardă cu 3-0 toate partidele pe care le mai aveau de disputat din acest sezon, astfel că meciurile de sâmbătă, cu Electro Bere Craiova, respectiv Apulum Alba Iulia nu s-au disputat.

Clasamente

1. Gaz metan Mediaş	**32**	**20**	**6**	**6**	**51-20**	**66 (+18)**
2. ARO Cîmpulung	32	17	4	11	47-32	55 (+11)
3. Corvinul Hunedoara	32	16	5	11	49-30	53 (+5)
4. Electro Bere Craiova	32	17	2	13	52-44	53 (+2)
5. Apulum Alba Iulia	32	15	6	11	51-38	51 (0)
6. Jiul Petroşani	32	15	5	12	37-37	50 (+2)
7. UT Arad	32	15	4	13	46-34	49 (+1)
8. Drobeta Tr. Severin	32	15	3	14	44-44	48
9. Olimpia Satu Mare	32	13	8	11	39-28	47 (-1)
10. UM Timişoara	32	12	10	10	50-43	46 (-2)
11. Flacăra Rm. Vîlcea	32	12	9	11	41-37	45 (-3)
12. FC Inter Sibiu	**32**	**13**	**5**	**14**	**36-42**	**44 (-4)**
13. ASA Tg. Mureş	32	12	6	14	42-38	42 (-6)
14. FC Bihor Oradea	32	10	10	12	30-49	40 (-8)
15. Poli. Timişoara	32	11	6	15	45-52	39 (-9)
16. Chimica Tîrnăveni	32	11	4	17	32-53	37
17. Universitatea Cluj	32	6	6	20	28-67	24 (-24)
18. Minerul Motru	32	6	5	21	28-61	23 (-25)

Etapa viitoare

Etapa a XXXIII-a, sâmbătă, 13 mai, ora 11.00: Olimpia Satu Mare - Electro Bere Craiova (în tur 1-1); Jiul Petroşani - UT Arad (0-2); Politehnica Timişoara - Minerul Motru (3-1); **ARO Cîmpulung Muscel - Gaz metan Mediaş (2-3);** FC Bihor Oradea - Flacăra Rm. Vîlcea (0-3); Apulum Alba Iulia - UM Timişoara (0-4); **FC Inter Sibiu - Corvinul Hunedoara (0-3).** ASA Tg. Mureş şi Universitatea Cluj stau, deoarece adversarele lor, Drobeta Tr. Severin şi Chimica Tîrnăveni, au fost retrogradate în Divizia C.

Oină/ finala C.N. scolar

"Argint" pentru elevii din Turnu Roşu

Săptămâna trecută, oraşul Drăgăşani a fost gazda finalei C.N. şcolar la Oină. Din motive financiare, federaţia de specialitate a renunţat la organizarea şi-n acest an, la faza zonală, motiv pentru care, în oraşul vâlcean s-au reunit 15 echipe din întreaga ţară. Din judeţul nostru a participat unica echipă şcolară, cea a Şcolii Generale nr. 1 din Turnu Roşu, pregătită de prof. **Vasile Toader.**

În urma unui parcurs excelent, "umbrit" doar de o înfrângere şi un egal, sibienii s-au clasat, în final, pe locul secund, în urma echipei gazdă a Şcolii Generale nr. 1 Drăgăşani.

Delegaţia judeţului nostru a fost condusă şi de directorul şcolii din Turnu Roşu, Emilian Buta.

Vom reveni.

Marius IONESCU

Handbal/ Divizia A (masculin)

Înfrângere fără urmări

Metalul Hunedoara - Sometra Copşa Mică 30 - 20 (13 - 9)

Sâmbătă, în divizia A de handbal masculin s-a disputat penultima etapă.

Antrenorul Viorel Răpciugă nu a putut să trimită, nici de data aceasta, în teren, lotul complet. Dintre "veteranii" echipei, doar Taifas şi Marian au pus "umărul" în partida de la Hunedoara.

În urma acestei înfrângeri, formaţia copşeană îşi păstrează, în continuare, poziţia a V-a în clasamentul seriei, loc care coincide cu obiectivul propus de conducerea tehnică a echipei.

Viitoarea etapă, ultima din acest sezon, elevii antrenorului Răpciugă o vor disputa tot în deplasare, la Bistriţa, pe data de 3 iunie a.c.

Au marcat: Marian (10), Taifas (6) şi Băncilă (4).

Marius IONESCU

Joc slab, rezultat pe măsură

urmare din pag.1

Din formaţia sibiană au lipsit, având examene, Zeicu, Secelean şi Troancă. La aceasta s-a adăugat şi accidentarea, în min. 14, a lui Adi Banciu, care a fost înlocuit cu Amariei. În aceste condiţii, antrenorii P. Suciu şi I. Negru au recurs la unele improvizaţii pe posturi (a se vedea alcătuirea formaţiei) precum şi promovarea celor patru juniori: Barbu, Tatu, Costache şi Borghină.

Pentru CSM Kirschbaum Sibiu au punctat: L. Micu eseu transformat de Apostol.

Etapa viitoare, a II-a a returului se va desfăşură sâmbătă, 13 mai, ora 10, în Valea Aurie, unde sibienii vor primi replica echipei campioane, Steaua.

Campionatul se întrerupe până în data de 3.06.2000, când CSM Kirschbaum se va deplasa la Cluj, pentru a da piept cu studenţii clujeni. Până atunci însă, la Cluj, sibienii vor întâlni, în 20 mai, în cadrul semifinalei Cupei României, echipa din Baia Mare.

Baschet/ juniori I

Medieşenii au pierdut la potou

Deva a găzduit, în perioada 4 - 7 mai, turneul semifinal contând pentru C.N. de juniori I. Au participat 7 echipe, printre care s-a numărat şi echipa CSŞ Mediaş, condusă de profesorul **Octavian Şerban.**

În final, echipa medieşană s-a clasat pe locul 4, pierzând, astfel, calificarea în faza finală.

Prima partidă, elevii profesorului Şerban, au susţinut-o în compania CSŞ Braşov, şi a contat pentru barajul de calificare în turneu. Cele două echipe au terminat sezonul regulat la egalitate de puncte. Medieşenii s-au impus clar, câştigând întâlnirea cu scorul de 73 - 40 (35 - 24).

Cu mai mult de jumătate din titulari accidentaţi din prima partidă, medieşenii au reuşit să se impună în două din cele 5 partide. Astfel, ei au dispus, clar, de CSŞ Târgovişte, cu scorul de 64 - 45 (30 - 23). Cu un scor aproape identic (64 - 44), elevii antrenorului Şerban au câştigat şi întâlnirea cu CSŞ West Petrom Arad.

Au urmat trei partide în compania echipelor CSŞ Cluj (câştigătoarea acestui turneu), CSŞ Deva şi CSŞ Piteşti, toate pierdute la diferenţe mici. Lotul medieşean a fost compus din jucătorii Dragoş Lotreanu, Stelian Iliescu, Horaţiu Simion, Paul Munteanu, Ştefan Butuc, Dan Pănăzan, Horaţiu Gloabă, Lucian Cocan, Nicolae Bogdan, Ioan Ivan şi Mircea Lepădat. **M. I.**

Box

Calendar competiţional pe luna mai

♦ În organizarea DJTS Sibiu şi a Clubului Sportiv Municipal Sibiu va avea loc în zilele de 11-12 mai a.c. Campionatul judeţean pentru juniori (boxeri născuţi în anii 1982/1983). Cântarul oficial al competiţiei va avea loc joi, 11 mai, ora 8, în sala de antrenamente a Clubului CSM Sibiu unde se va desfăşura şi competiţia oficială, începând cu ora 17. La şedinţa tehnică a competiţiei se va fixa şi data Campionatului Judeţean pentru seniori.

♦ În zilele de 13-14 mai a.c., un lot de boxeri ai Clubului Sportiv Municipal Sibiu (antrenori Gheorghe Niţă şi Emil Bihorean) vor participa la un turneu de pregătire şi verificare ce va avea loc la Slatina. La acest turneu CSM-ul va participa atât cu cadeţi şi juniori, cât şi cu seniori. Din lotul sibian vor face parte Ciprian Bulgaru, Adrian Bleoca, Ciprian Timaru, Andrei Giurcă, Ciprian Boica, Romulus Timişcă, Marius Lăcătuş, Gheorghe Greuruş şi Francisc Giurcă.

♦ În perioada 22-28 mai a.c., la Hunedoara vor avea loc finalele Campionatului Naţional pentru cadeţi. La aceste finale Sibiul va fi prezent prin Adrian Bleoca, ctg. 54 kg, de la CSM Sibiu. Să-i urăm mult succes şi să nu îi ţinem pumnii.

Cu această ocazie, vreau să mulţumesc tuturor sponsorilor care sprijină boxul sibian. Aici îi putem aminti pe domnii Teodor Ancuţa, de la Bursa de Mărfuri, datorită căruia pugiliştii de la CSM Sibiu au beneficiat de un cantonament la Păltiniş, şi Dumitru Dumitrache, patron la SC Megalit, care a acordat un fond de premiere sportivilor care au participat la prima ediţie a Cupei României la box, directorilor Ion Deac şi Mircea Maxim, de la Compa Sibiu, care au acordat un fond de premiere pentru cadeţi şi juniori şi care au asigurat transportul la diferite competiţii şi turnee, Casei de Presă şi Editură "TRIBUNA", precum şi domnului Dorin Matei de la SC Invest SRL.

Victor COCIU,
preşedintele Comisiei Judeţene de Box

Fotbal Divizia D.

Carpaţi Mecanica a trecut, din nou, în fruntea clasamentului

● **Textila - Record 2 - 2 (1 - 1),** Preocupate în egală măsură şi exclusiv de practica publicului prezent în tribuinele arenei din oraşul de sub Măgura Cisnădiei, o întrecere dârză, dar sportiv disputată, de frumoasă ţinută, antrenantă şi sensibil echilibată, cu multiple şarje ofenesive la cele două porţi. Încheiată cu un just rezultat de egalitate. Au punctat, S. Avram (min. 3), cu I. I. Precup (min. 65), în contul textiliştilor, L. Şerban (min. 20) şi D. Aspricioiu (min. 70), pentru medieşeni. ● **Construcţii - Geromed 2 - 0 (0 - 0).** Extrem de ambiţioşi, inspiraţi şi hotărâţi în acţiuni, constructorii din Sibiu - controlând cu suficentă autoritate ostilităţile secundei reprize - s-au impus, surprinzător, dar întru totul meritat, în dauna prea blazatului unsprezece medieşean, graţie celor două splendide goluri realizate, în minutele 65 şi 70, de V. Stănuleţ şi I. Iordache ● **Carpaţi Mecanica - ASA 7 - 0 (2 - 0).** Confruntarea a fost echilibrată doar în primul sfert de oră când - la scorul de 0 - 0 - militarii au ratat prin F. Hila, cu poarta goală, în faţă o uriaşă ocazie de a înscrie, apoi lidera clasamentului domină copios şi se detaşează confortabil şi dezinvolt, în urma golurilor marcate de M. Grigire (min. 19, 51, 75), I, Ionuţ, (min. 23),, M. Cuc (min. 47_), C. Roată (min. 53) şi C. Coşoveanu (min. 86) ● **Sevişul - Unitrea 4 - 1 (2 - 1).** Ocnerii au debutat cu dreptul pe terenul din Şelimbăr, unde au deschis primii secorul în minutul 7, când Doru Constantin finalizează un viguros şi prelungit etac. Deşi gazdele se trezesc rapid din apatie, egalarea survine numai în min. 23., datorită autogolului reuşit de C. Matei. Oaspeţii se sting, treptat, permiţând şelimbărenilor să se desprindă, ca urmare a golurilor semnate de A. Finciu (min. 35, 65) şi I. Grigore (min. 82) ● **CFR Retezat PIM - Telecom 1 - 1 (1 - 1).** Partidă calmă şi prea puţin tensionată, cele două tinere beligerante mulţumindu-se la final, cu remiza realizată încă din primul mitan. Autorii golurilor: S. Rus (min. 10), pentru gazde, respectiv. V. Vlad (min. 43) ● **Viitorul Bazna - Viitorul Târnava 3 - 1 (0 - 1).** După o primă repriză controlată de musafiri, aceştia înscriind prin I. Şerban, în min. 17, băznenii se dezlănţuie vijelios în a doua parte a meciului, domină copios, detaşându-se de partenerii lor de întrecere, în urma golurilor realizate de V. Bleahu (min. 64), O. Goga (min. 74) şi O. Oprea (min. 87) ● **Sparta - CS Incstar 1 - 1 (1 - 1).** Evoluând sub nivelul prestaţiilor anterioare, şi puţin infatuaţi, medieşenii nu s-au putut impune în faţa formaţiei din Agnita, care după ce a modificat, în minutul 14 tabela de marcaj, prin C. Oliu, s-a apărat tenace şi organizar, cedând doar în minutul 35, când A. Manta, a reuşit golul egalării. **V.M.**

Clasament

1. Carpaţi Mecanica	24	17	4	3	93-24	55
2. Sparta Mediaş	25	16	6	3	56-16	54
3. CS Incstar Ag.	24	14	6	4	64-27	48
4. Gerom,ed M.	24	13	7	4	45-20	46
5. Record M.	24	11	8	5	55-32	41
6. Telecom Sibiu	24	12	5	7	56-44	41
7. Romanofir T.	24	10	5	9	42-34	35
8. Sevişul Şelimbăr	25	10	5	10	52-47	35
9. Construţii Sibiu	24	8	6	10	34-54	30
10. Textila Cisnădie	24	7	5	12	28-41	26
11. ASA Sibiu	24	5	8	11	38-56	23
12. Viitorul Târnava	24	5	5	14	18-54	20
13. Retezat PIM	25	5	4	16	42-57	19
14. Unirea Ocna Sibiu	25	5	2	18	27-77	17
15. Viitorul Bazna	24	5	2	17	17-84	17

TV ROMANIA

Luni, 8 mai

12.00 Surprize, surprize... (r)
14.00 Jurnal
14.15 TVR Craiova
15.00 Pro Patria
16.00 Emisiune în lb. maghiară
17.30 Studioul electoral
18.30 Agenţia de plasare
19.00 Corect!
19.10 Avanpremieră. Ştiri
19.15 Sunset Beach (s)
20.00 Jurnal. Meteo
20.45 Sport
20.55 Iartă-mă
21.55 Cu ochii'n 4
22.35 Jurnalul Academiei Caţavencu
22.50 Cazuri ciudate (s)
23.40 Jurnalul de noapte
23.55 Marele jazz

Marţi, 9 mai

07.00 Matinal naţional
09.00 TVR Iaşi
10.00 Agenda electorală
10.25 Puncte cardinale
10.50 Drumul spre Europa
11.00 TVR Cluj-Napoca
12.05 Cazuri ciudate (s/r)
12.55 TVR Timişoara
14.00 Jurnal
14.15 CiberFan. Lumea PC
14.30 Repere sacre
15.00 Oameni ca noi
15.30 Convieţuiri
16.00 Emisiune în limba maghiară
17.00 La telefon muzică popu lară
17.30 Studioul electoral
18.30 Medicina pentru toţi
19.00 Corect!
19.10 Avanpremieră. Ştiri
19.15 Sunset Beach (s)
20.00 Jurnal. Meteo
20.45 Sport
20.55 Anul calului (f. biografic SUA 1997)
22.45 Jurnalul Academiei Caţavencu
23.00 Nu trageţi!
23.15 Jurnalul de noapte
23.30 A-Facerea
00.15 Secolul XX văzut de David Frost (do)

Miercuri, 10 mai

07.00 Matinal naţional
09.00 TVR Iaşi
10.00 Agenda electorală
10.25 Agenţia de plasare (r)
10.55 TVR Cluj-Napoca
12.00 Teatru TV: "Căsătorie imposibilă" (r)
13.05 TVR Timişoara
14.00 Jurnal
14.15 CiberFan. Lumea Internet
14.30 Anul calului (f/r)
16.20 O vedetă... populară
17.00 Impas în doi
17.30 Studioul electoral
18.30 Fotbal CN: FC Braşov - Astra Ploieşti (d)
19.50 Corect!
20.00 Jurnal. Meteo
20.45 Sport
20.55 Aventură diabolică (dramă SUA 1998, p.II)
22.10 Jurnalul Academiei Caţavencu
22.25 În flagrant
23.00 Jurnalul de noapte
23.15 Lumea dansului
00.15 Caf) Corso

Joi, 11 mai

07.00 Matinal naţional
09.00 TVR Iaşi
10.00 Agenda electorală
10.25 Impas în doi (r)
11.05 TVR Cluj-Napoca
12.05 Tezaur folcloric (r)
12.55 TVR Timişoara
14.00 Jurnal
14.15 CiberFan. Comunicaţii
14.30 Destinul unei naţiuni
15.00 Convieţuiri
16.00 Scena
16.30 Librăria pe roţi
17.00 Fereastră spre America
17.30 Studioul electoral
18.20 Casa mea
19.00 Corect!
19.10 Avanpremieră Ştiri
19.15 Sunset Beach (s)
20.00 Jurnal. Meteo
20.45 Sport
20.55 Teatru: "Căsătorie imposibilă" (s)
22.05 Reflecţii rutiere
22.15 Jurnalul Academiei Caţavencu
22.30 Aristocraţii (s)
23.30 Jurnalul de noapte
23.45 Hochei: CM din Rusia (înreg.)

Vineri, 12 mai

07.00 Matinal naţional
09.00 TVR Iaşi
10.00 Agenda electorală
10.25 Casa mea (r)
10.55 TVR Cluj-Napoca
12.00 Aristocraţii (s/r)
12.55 TVR Timişoara
14.00 Jurnal
14.15 CiberFan
14.30 Evrika
15.00 Tribuna partidelor parlamentare
15.30 Emisiune în lb. germană
17.00 Top voiaj
17.30 Studioul electoral
18.30 Pentru dv., Doamnă!
19.00 Corect!
19.10 Avanpremieră. Ştiri
19.15 Gimnastică artistică CE (d)
20.00 Jurnal. Meteo
20.45 Sport
20.55 Ploaia de stele
22.55 Jurnalul Academiei Caţavencu
22.40 Culise
23.25 Jurnalul de noapte
23.40 Gimnastică artistică CE (înreg.)
00.25 Hochei CM (înreg)

Sâmbătă, 13 mai

07.00 Ploaia de stele (r)
08.20 Zorro (s)
09.10 101 dalmaţieni
09.35 Tin-Tin (d.a.)
10.00 Agenda electorală
10.15 Desene animate
10.45 Art-Mania
11.45 Muzica da capo al fine
12.45 Garantat 100%
12.45 Tezaur folcloric
13.45 Arca Marinei...
16.00 Auto-Club
16.30 Echipa de salvare (s)
17.30 Gimnastică artistică CE (d)
19.30 Jurnal. Meteo
19.55 Sport
20.00 Surprize, surprize...
21.55 Eurovision 2000 (d)
01.30 Hochei CM (înreg.)

Duminică, 14 mai

07.00 Ceasul deşteptător
08.00 Universul credinţei
09.00 Desene animate
09.30 Kiki Riki Miki... (mag.)
11.00 Viaţa satului
12.30 Tezaur folcloric
13.20 De luni până duminică
14.00 Naţional TV
17.00 Gimnastică artistică CE (d)
18.00 handbal feminin (d)
20.00 Jurnal. Meteo
20.25 Sport
20.40 Tatăl miresei (co. SUA 1991)
22.30 Zodia VIP
23.30 Jurnal
23.35 Hochei CM (înreg.)

Formula 1 / Marele Premiu al Spaniei

McLaren şi-a luat revanşa

Pilotul finlandez Mika Hakkinen (McLaren-Mercedes) a cîştigat, ieri, Marele Premiu de Formula 1 al Spaniei, desfăşurat pe circuitul Catalunya, cea de-a cincea etapă a Campionatului Mondial.

Hakkinen, care a obţinut prima victorie din acest sezon,

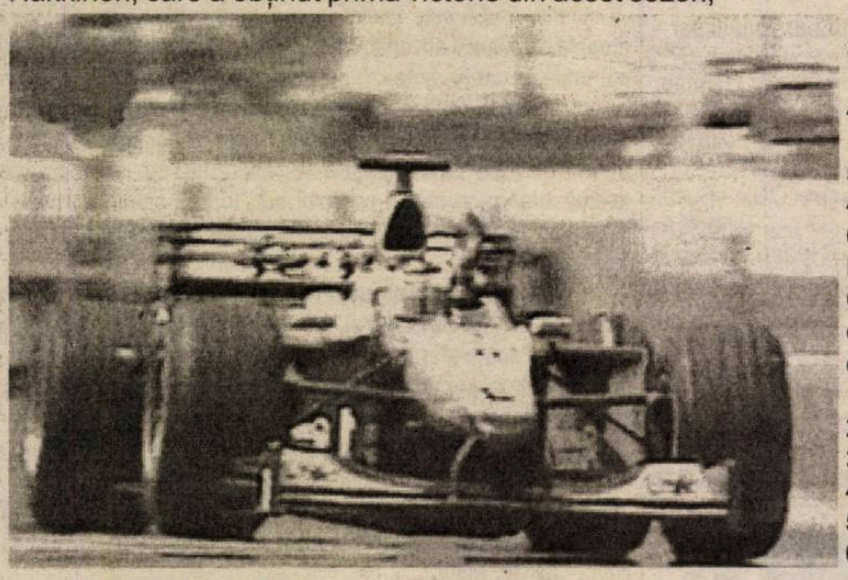

a treia în Marele Premiu al Spaniei şi cea de-a cincisprezecea din carieră, i-a devansat pe britanicul David Coulthard (McLaren-Mercedes), care a fost implicat, marţi, pe aeroportul din Lyon, într-un accident de avion, şi pe brazilianul Rubens Barrichello (Ferrari). Pilotul german Michael Schumacher (Ferrari) s-a clasat pe locul al cincilea, el fiind devansat de fratele său, Ralf Schumacher (Williams BMW). Michael Schumacher se află în continuare pe primul loc în clasamenul mondial provizioriu al piloţilor.

Michael Schumacher l-a accidentat pe şeful echipei de mecanici al scuderiei Ferrari, Nigel Stepney, în timpul primei intrări la boxe. Stepney a fost transportat la spital, diagnosticul probabil fiind fractură la picior. Mecanicul a fost lovit de monopostul pilotului german, deoarece Schumacher a primit greşit semnalul de reintrare în cursă. Stepney a fost înlocuit de italianul Andrea Vaccari.

Deşi a pornit din pole-position şi a condus o bună parte din cursă, Michael Schumacher a fost depăşit, în timpul celei de-a doua intrări la standuri, de Hakkinen. Din cauza unei probleme la pneuri, Michael Schumacher a fost devansat de Coulthard, de Barrichello şi de Ralf Schumacher, în cele din urmă, el fiind nevoit să intre pentru a treia oară la boxe, unde a efectuat un nou schimb de pneuri.

Clasamentul final al Marelui Premiu de Formula 1 al Spaniei este următorul:

1. Mika Hakkinen (Finlanda/McLaren-Mercedes) 1h 35:55.390 (viteză medie: 196,324 km/h)
2. David Coulthard (Marea Britanie/McLaren-Mercedes) la 16.066 secunde
3. Rubens Barrichello (Brazilia/Ferrari) la 29.112
4. Ralf Schumacher (Germania/Williams-BMW) 37.311
5. Michael Schumacher (Germania/Ferrari) 47.983
6. Heinz-Harald Frentzen (Germania/Jordan-Mugen Honda)1:21.925

Clasamentul general al piloţilor, după desfăşurarea celei de-a cincea etape a Campionatului Mondial de Formula 1:

1. Michael Schumacher (Germania)	36 puncte
2. Mika Hakkinen (Finlanda)	22
3. David Coulthard (Marea Britanie)	20
4. Rubens Barrichello (Brazilia)	13
5. Ralf Schumacher (Germania)	12
6. Giancarlo Fisichella (Italia)	8
Jacques Villeneuve (Canada)	5

Clasamentul general al constructorilor:

1. Ferrari	49 puncte
2. McLaren-Mercedes	42
3. Williams-BMW	15
4. Jordan-Mugen Honda	9
5. Benetton-Supertec	8
6. BAR-Honda	6
7. Sauber-Petronas	1

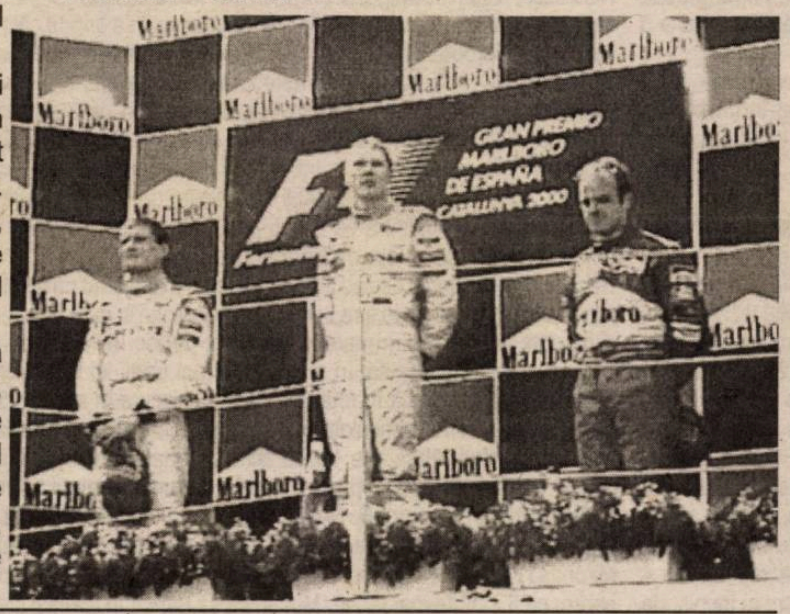

Handbal/ Liga naţională (m)

Steaua, campioană înainte de terminarea campionatului

Echipa masculină de handbal Steaua Bucureşti a cucerit titlul de campioană naţională, după ce a învins, ieri, formaţia Dinamo Bucureşti, cu scorul de 28-24 (14-10), într-o partidă disputată, în Sala "Lucian Grigorescu", în penultima etapă a Ligii Naţionale.

Chiar dacă mai este de disputat o etapă din cadrul Ligii Naţionale masculine, Steaua nu mai poate pierde titlul de campioană, deoarece principala contracandidată la cîştigarea campionatului, echipa Fibrex Săvineşti, a fost învinsă, duminică, în deplasare, cu scorul de 27-19 (14-9), de formaţia Minaur Baia Mare.

Deşi a fost învinsă duminică, echipa Dinamo Bucureşti a evitat retrogradarea în divizia inferioară, deoarece Universitatea Craiova a pierdut meciul disputat, pe teren propriu, împotriva grupării Dinamo Braşov, rezultat în urma căruia formaţia craioveană a retrogradat, alături de Tractorul Braşov.

Tenis/ Clasament WTA

Hingis redevine lideră

Jucătoarea elveţiană de tenis Martina Hingis va redeveni, luni, numărul unu în clasamentul WTA, după ce s-a calificat, sîmbătă, în finala turneului feminin de la Hamburg, pe care o va disputa în compania spaniolei Arantxa Sanchez, au anunţat organizatorii acestei competiţii.

Martina Hingis, care a învins-o, sîmbătă, în semifinala turneului feminin de tenis de la Hamburg, cu scorul de 6-3, 6-2, pe jucătoarea germană Anke Huber, o va devansa pe americana Lindsay Davenport, în clasamentul WTA.

Jucătoarea franceză Nathalie Tauziat va urca pe locul al treilea în clasamentul mondial, înregistrînd, astfel, cea mai bună poziţie din cariera sa. Jucătoarea americană Venus Williams va ocupa poziţia a patra în clasamentul WTA, în timp ce Mary Pierce se va afla pe locul cinci mondial.

Polo/ J.O., preliminarii

România s-a calificat în grupa semifinală

Echipa naţională de polo a României s-a calificat în grupa semifinală E a turneului de la Hanovra, contînd pentru calificarea la Jocurile Olimpice de la Sydney, după ce a învins, duminică, cu scorul de 4-3 (2-1, 1-0, 0-2, 1-0), reprezentativa Franţei, într-o partidă din cadrul grupei preliminare A, a declarat agenţiei MEDIAFAX secretarul general al Federaţiei Române de Polo, Anatolie Grinţescu.

Formaţia României a cîştigat şi primul meci disputat, sîmbătă, împotriva echipei Uzbekistanului, cu scorul de 15-6. În urma acestor rezultate, România ocupă primul loc în clasamentul grupei A a turneului de la Hanovra, din care mai fac parte echipele Franţei, Greciei şi Uzbekistanului.

Configuraţia celorlalte grupe este următoarea: grupa B: Slovenia, Olanda, Iugoslavia, Brazilia; grupa C: Rusia, Polonia, Cuba; grupa D: Columbia, Germania, Canada, Slovenia.

Indifent de rezultatul partidei cu Grecia, care se va disputa luni, de la ora 14.30, echipa României este calificată în grupa semifinală E.

Primele trei clasate din grupele preliminare A şi B vor forma grupa semifinală E, iar cele trei echipe din grupa C şi primele trei clasate din grupa D vor alcătui grupa semifinală F. Ocupantele locurilor 4 din grupele preliminare A, B şi D vor forma o grupă G, în care vor juca pentru locurile 13-15 ale clasamentului final al turneului de baraj de la Hanovra.

În cadrul grupelor semifinale nu se mai repetă meciurile care s-au jucat în grupele preliminare, luîndu-se în calcul rezultatele consemnate iniţial. Primele două clasate în grupele semifinale E şi F vor juca semifinalele şi finala, acestea fiind şi echipele care obţin calificarea la Jocurile Olimpice de la Sydney.

Pe 9 mai este zi de pauză, urmînd ca din 10 mai să se desfăşoare meciurile din cadrul grupelor semifinale şi ale grupei pentru locurile 13-15.

Fotbal în Europa

ANGLIA-etapa a 37-a

Manchester United - Tottenham Hotspur 3-1 (3-1);Au marcat: Solskjaer '5, Beckham '34, Sheringham '36 / Armstrong '20.
Arsenal Londra - Chelsea Londra 2-1 (1-0);Au marcat: Henry '21, '48 / Poyet '79.
Coventry City - Sheffield Wednesday 4-1 (1-0);Au marcat: McAllister '38, '70, Zuniga '67, Hadji '80 / De Bilde '81.
Derby County - Newcastle United 0-0
Leicester City - Bradford 3-0 (0-0); Au marcat: Elliot '59, '63, Cottee '68.
Middlesbrough - Watford 1-1 (1-0); Au marcat: Stockdale '27 / Ward '68.
Sunderland - West Ham United 1-0 (1-0); A marcat: Phillips '14.
Wimbledon - Aston Villa 2-2 (1-0); Au marcat: Ehiogu '16 (a), Hartson '90 / Hendrie '54, Dublin '74.

Bayern München a câştigat Cupa Germaniei

Formaţia Bayern München a cîştigat, sîmbătă, Cupa Germaniei la fotbal, după ce a învins, cu scorul de 3-0 (0-0), echipa Werder Bremen, deţinătoarea trofeului.

Golurile au fost marcate de Elber, în minutul 57, Sergio, în minutul 83 şi Scholl, în minutul 90.

PORTUGALIA- etapa a 33-a

Vitoria Guimaraes - Salgueiros Porto 2-2 (1-0); Au marcat: Feijao '17, Brandao '87 / Ramos '69, '78.
Belenenses Lisabona - Vitoria Setubal 0-1 (0-0); A marcat: Ricardo Carvalho '55.
Sporting Lisabona - Benfica Lisabona 0-1 (0-0); A marcat: Sabry '89.

ITALIA-etapa a 33-a

Inter Milano - Fiorentina 0-4 (0-1)
Au marcat: Chiesa '31, 46, Batistuta '69, Bressan '87.
Piacenza - Cagliari 1-1 (1-1)
Au marcat: Villa '13 (a) / Suazo '8.
Venezia - Bari 0-1 (0-0)
A marcat:- / Innocenti '77.
Udinese - Perugia 2-1 (1-1)
Au marcat: Warley '38, Margiotta '61 / Amoruso '40.
Lecce - Torino 2-1 (0-0)
Au marcat: Sesa '55, Conticchio '78 / Ferrante '67 (p).
Reggina - Verona 1-1 (1-0)
Au marcat: Bogdani '26 / Camarata '58.
Juventus - Parma 1-0 (0-0)
A marcat: Del Piero '60.
Bologna - Lazio 2-3 (1-1)
Au marcat: Signori '38, '88 / Concenicao '24, Simeone '62, Salas '74.
Roma - AC Milan 1-1 (1-0)
Au marcat: Zago '10 / Şevchenko '82 (p).

SPANIA-etapa a 36-a

Numancia - Espanol Barcelona 2-0 (1-0)
Au marcat: Barbu '21, Ojeda '54.
CF Barcelona - Rayo Valllecano 0-2 (1-0)
A marcat: Bolo '9, '86.
CF Valencia - Real Sociedad 4-0 (1-0)
Au marcat: Angulo '17, Claudio Lopez '50, Carboni '79, Mendieta '88.
Real Madrid - Alaves 0-1 (0-0)
A marcat: Azkoitia '87.

BELGIA- etapa a 33-a

FC Malines - La Gantoise	0-2
Harekbeke - Genk	1-2
SC Anderlecht - Standard Liege	2-0
Alost - Charleroi	0-3
GB Anvers - Mouscron	0-1
Lokeren - Beveren	5-2
Saint-Trond - Lierse	2-1
FC Bruges - Lommel	3-1
Westerlo - Geel	4-1.

Clasament:

1. SC Anderlecht	74	33
2. FC Bruges	64	33
3. La Gantoise	63	33
4. Standard Liege	56	33
5. Mouscron	56	33

Austria- etapa a 32-a

FC Tirol Innsbruck - Austria Lustenau 1 - 0
SW Bregenz - SV Salzburg 5 - 1
Grazer AK - SV Ried 1 - 1
ASK Linz - Austria Viena 1 - 0
Rapid Viena - Sturm Graz 2 - 3.

Clasament:

1.FC Tirol	68	32
2.Sturm Graz	64	32
3.Rapid Viena	62	32
4.SV Ried	49	32
5.Austria Viena	45	32

Sparta Praga a câştigat campionatul Cehiei

Formaţia Sparta Praga a cîştigat ediţia 1999-2000 a campionatului de fotbal al Cehiei, după ce a învins, sîmbătă, cu scorul de 5-1 (3-1), echipa Slavia Praga, într-o partidă din cadrul etapei a XXVIII-a a competiţiei.

Clasament:

1. Sparta Praga	72	28
2. Slavia Praga	65	28
3. Petra Drnovice	47	27
4. FK Teplice	36	27
5. Stavo Brno	36	27

Fotbal/Divizia C seria a V-a

o "trezire" cam... târzie

CS Universitatea - Rapid Energia Braşov 2 - 0 (0 - 0)

Sincer să fiu, partida pe care am văzut-o ieri, pe stadionul "Obor", m-a făcut să-mi schimb, radical, părerea despre "studenţii" de la Universitatea Sibiu. Elevii lui Ion Barac şi Ion Gheorghe, au practicat, ieri, un total alt joc decât cel cu care şi-a obişnuit până acum puţinii suporteri.

Totuşi, am rămas cu un gust amar, deoarece această "trezire" a venit mult mai târziu decât ar fi trebuit.

Partida începe avându-i pe jucătorii gazdă în atac. La nici 30 de secunde de la fluierul de început, Marcu şutează violent în transversala porţii adverse. După încă 5 minute, acelaşi Marcu mai şutează o dată pe spaţiul porţii, însă portarul advers se opune golului.

Finalul primei părţi aparţine, totuşi, oaspeţilor care, în minutul 25, prin Neagoe, în 28 şi 41 prin Bârsan şi Costuţ, îl încearcă, fără succes, pe Palencsar, care, după toate părerile, a prins, ieri, o zi excelentă.

În actul secund, "studenţii" bine muştruluiţi la vestiare de cei doi antrenori, se lansează mai mult pe atac.

În minutul 64, noul intrat Bujac prinde o minge la 35 de metri şi şutează cu boltă peste portarul advers. Balonul poposeşte în sfârşit în plasa porţii.

După marcarea golului, oaspeţii ies mai mult la joc, lucru ce permite "studenţilor" să ajungă mai des la poarta adversă (74) şi (75) încearcă, pe rând, să înscrie, însă bara, şi mai apoi, în două rânduri portarul, se opun. În minutul 83, State "urcă" în atac şi şutează din unghi. Marcu, pe fază, "suflă" mingea din braţele goal-keeper-ului advers şi 2 - 0.

Pe final, Tomoioagă (84) trece pe lângă gol, şutând în portar. Una peste alta, o victorie muncită în urma unui joc bun al "studenţilor" care, însă, cum spuneam, a venit mai târziu.

Universitatea: Palencsar - Gherase, Avram (Moraru, 67), Sabău, Tomoioagă - Damian, State, Fărcaş (Bujac, 57), Huzoaică - Mureşan (Havaş, 67), Marcu.

Rapid Braşov: Călin - Bucur (Costuţ, 57), Dobrică, Aboaicei, Deleanu - Balint, Matei, Şerban (Francisco, 61), Bârsan - Neagoe, Nicolau.

Arbitri: D. Trandu 7, Ov. Caia 6, O. Simianschi 6, toţi din Timişoara.

Şuturi la poartă: 6 - 6. Cornere: 8 - 4.

Marius IONESCU

Zi "neagră" pentru sibieni

urmare din pag.1

5 minute, Ciucă este faultat la aproximativ 25 de metri lateral dreapta de buturile adverse, Ciobanu execută până la Ciucă acesta pătrunde în careu, şutează puternic, însă portarul gazdă scapă balonul şi Petre, pe fază marchează. În acest moment, jocul părea că se relansează şi victoria "şoimilor" putea fi posibilă. Asta până în minutul 20 când reuşita lui Păsculescu, dintr-o fază asemănătoare cu cea a primului gol, toarnă plumb în ghetele sibienilor. Totuşi, Petre (25) trece pe lângă egalare, însă bara se opune.

După pauză, jocul curge într-un singur sens, spre poarta braşovenilor. Nevoia disperată de gol a sibienilor îi fac pe aceştia să-şi lase "spatele" descoperit. De asta profită Benea în minutul 85, care "strecoară" cu capul balonul pe lângă Pampea şi ridicând scorul devine 3 - 1.

Cu această înfrângere, Şoimii Danco, trece cu un punct în urma "pandurilor" şi-şi diminează şansele de promovare.

Romradiatoare: Iszeak - Constantinescu (Marian, 70), Păsculescu, Năstase (Ciobănică, 73), Gral, Coc - Hârşean, Benea, Nan - Osman, Marton.

Şoimii Danco: Pampea - Ciucă, Turcu, Popuşoi, Brumar, Popa - Ciobanu, Ştef (Marinac, 83), Rădulescu (Stanciu, 42) - Tara, Petre (Scridon, 65).

Cartonaşe galbene: Nan (51), Osman (55), Marton (63), Hârsea (90), respectiv Ştef (23), Popa (48), Popuşoi (74).

Arbitri: Robert Ghioane (Bacău), M. Rus (Câmpia Turzii) şi L. Pop (Cluj).

Observator: Ion Crăciunescu (Rm. Vîlcea)

Rezultate

Universitatea Sibiu - Rapid Energia Braşov 2-0; Oltchim Rm. Vîlcea - Petrolul Stoina 3-1; Minerul Prelcon Horezu - Minerul Mătăsari 1-2; FC Sf. Gheorghe - Viromet Victoria 0-1; **Romradiatoare Braşov - Danco Şoimii Sibiu 3-1;** Petrolul Ţicleni - Pandurii Tg. Jiu 1-3; Nitramonia Făgăraş - Textila Prejmer 3-1; Gilortul Tg. Cărbuneşti - Petrolul Drăgăşani 1-0; AS Curtea de Argeş - Forestierul Stîlpeni

Clasamente

1. Pandurii Tg. Jiu	32	25	1	6	77-32	76 (+28)
2. Danco Şoimii Sibiu	**32**	**24**	**3**	**5**	**73-30**	**75 (+27)**
3. Viromet Victoria	32	16	3	13	56-41	51 (+3)
4. AS Curtea de Argeş	32	13	8	11	43-40	47 (-1)
5. Minerul Mătăsari	32	15	1	16	49-44	46 (+2)
6. Textila Prejmer	32	14	4	14	39-40	46 (-2)
7. Oltchim Rm. Vîlcea	32	13	6	13	49-42	45 (-3)
8. FC Sf. Gheorghe	32	13	6	13	49-44	45 (-3)
9. Minerul Horezu	32	13	6	13	37-37	45 (-3)
10. Petrolul Ţicleni	32	14	3	15	53-58	45 (-3)
11. Romradiatoare Braşov	32	12	6	14	43-43	42 (-6)
12. Petrolul Stoina	32	12	6	14	50-54	42 (-6)
13. Nitramonia Făgăraş	32	12	5	15	42-52	41 (-7)
14. Gilortul Tg. Cărbuneşti	32	12	4	16	36-36	40 (-8)
15. Forestierul Stîlpeni	32	13	1	18	40-66	40 (-8)
16. Petrolul Drăgăşani	32	12	3	17	44-64	39 (-9)
17. Rapid Energia Braşov	32	10	6	16	27-37	36 (-12)
18. Universitatea Sibiu	**32**	**6**	**6**	**20**	**24-66**	**24 (-24)**

Etapa viitoare

Etapa a XXXIII-a, duminică, 14 mai, ora 11.00: Petrolul Stoina - Universitatea Sibiu (în tur 0-0); Danco Şoimii Sibiu - Rapid Energia Braşov (0-1); Pandurii Tg. Jiu - Nitramonia Făgăraş (5-0); Petrolul Drăgăşani - AS Curtea de Argeş (1-2); Textila Prejmer - Gilortul Tg. Cărbuneşti (0-2); Forestierul Stîlpeni - Minerul Prelcon Horezu (2-0); Minerul Mătăsari - FC CJ Sf. Gheorghe (1-2); Viromet Victoria - Oltchim Rm. Vîlcea (1-2); Romradiatoare Braşov - Petrolul Ţicleni (0-1).

Campanie electorală în tribunele "Municipalului" sibian

urmare din pag.1

Iată că interiştii au reuşit să alunge ghinionul care-i urmărea de ceva vreme, câştigând, sâmbătă, în faţa Olimpiei, prima partidă din ultimele 4 disputate pe "Municipal". Deşi lipsită de aportul a 3 titulari, Adi Demian, Caius

Stănicescu şi Daniel Galea fiind, în continuare, accidentaţi, şi cu Cornel Szeghedi intrat pe teren nerefăcut complet în urma unei crize de lombosciatică ce l-a chinuit săptămâna trecută, echipa sibiană a jucat mai bine faţă de întâlnirile cu FC Bihor Oradea, ARO Cîmpulung Muscel sau .... .

Prima ocazie de gol at trecut-o în contul lui Burdulean, la 11 minute de la primul fluier al "centralului" Georgescu, fundaşul stânga sibian încercându-l cu un şut pe portarul Dolha. Până la deschiderea scorului s-a jucat între cele două careuri de "şaisprezece". Singurul gol al partidei l-a reuşit I. Luca, fără doar şi poate omul meciului, în minutul 29 acesta reluând din voleu, de la circa 20 de metri, în urma unei lovituri libere executate de pe stânga de Ad. Popa, balonul ducându-se la vinclu. Tot mijlocaşul sibian ar fi putut face 2-0 în minutul 34, însă de această dată portarul Dolha a parat şutul expediat de la limita careului mare. La cealaltă poartă, Mucenica a încercat şi el un şut, direct din lovitură liberă, de la circa 30 de metri, însă balonul a trecut mult peste transversală. Marius Szeghedi a semnat ultima ocazie a primei reprize, cu 4 minute înainte de pauză, în urma reluării sale din unghi închis, de pe partea dreaptă, balonul plimbându-se efectiv pe transversală. Acestea au fost singurele ocazii demne de reţinut ale unei reprize catalogate de un spectator drept una de uzură ... a terenului.

În lipsă de ocazii de gol, altul a fost evenimentul care a canalizat atenţia celor aproximativ 800 de spectatori. Pe la mijlocul reprizei, unul dintre cei 25 de candidaţi la funcţia de primar al Sibiului, Mircea Niculescu, a luat loc lângă galeria interistă "Celeste Azzuro" pentru ca un cameraman al unui post de televiziune local să prindă câteva cadre cu el, probabil pentru un clip publicitar electoral. Niculescu, directorul SC Apă-Canal SA, este preşedintele Consiliului de Administraţie al FC Inter. După circa 5 minute în care a rămas alături de galerie, speriat probabil şi de cei câţiva stropi de ploaie, Niculescu şi-a reluat locul la tribuna oficială alături de prefectul Lucian Călin. Gestul preşedintelui Consiliului de Administraţie al Interului a fost în măsură să irite o parte din spectatori, care au amendat gestul cu un cor de fluierături şi injurii.

Revenind la joc, prima ocazie a părţii secunde a aparţinut oaspeţilor, spectatorii având fiori pe şira spinării în momentul în care Zahariuc a pătruns pe dreapta în careu, a centrat pe joc în faţa porţii şi Dulcea, nemarcat, a şutat în stâlpul stâng al porţii lui Fl. Cotora, deşi avea poarta goală în faţă, la o fază petrecută în minutul 50. Tot oaspeţii sunt mai periculoşi, în minutul 62, scăpaţi pe contaatac, cele două vârfuri sătmărene, Lascarache şi Zahariuc irosind o bună ocazie. La cealaltă poartă, peste 3 minute, Cornel Szeghedi a trimis un balon în careu pentru R. Neguţ, aflau singur cu poarta goală în faţă, însă atacantul sibina a trimis din 6 metri în transversală. Mironaş (72) încearcă un şut de la mare distanţă, care trece peste, pentru ca 5 minute mai târziu, Mucenica să trimită în acelaşi stâlp din stânga al porţii lui Florin Cotora. Ultima ocazie a partidei o iroseşte sătmăreanul Paşca, portarul sibian reţinând însă balonul expediat de jucătorul oaspete.

Voi reveni în ziarul Tribuna.

Bodea, acest luda al Braşovului

urmare din pag.1

● **Dinamo Bucureşti - FC Oneşti 7-1 (3-0).** Galop de sănătate al "câinilor roşii" contra unei echipe ce va juca, din toamnă, la matineu. Printre marcatori bucură prezenţa sibianului Bogdan Mara, cel care l-a învins pe Mandric în minutul 14. Au mai marcat Marius Niculae (31), Mihalcea (43), Iftodi (55), Buta (61, 76 şi 84), respectiv M. Ilie (90). ● **FC Argeş - Oţelul Galaţi 3-0 (1-0).** Ghindă (40), Neaga (61) şi Augustin Chiriţă (65). ● **FCM Bacău - Petrolul Ploieşti 3-0 (1-0).** Bacăul lui Sechelariu nu a plecat urechea la ruga ploieştenilor, administrându-le un 3-0 sec. Dacă nu se prezentau în oraşul lui Bacovia, tot cu acest scor pierdeau petroliştii. Astfel că, în ultima etapă, pe propriul teren, elevii lui Dridea au neapărată nevoie de victorie, cu Ceahlăul lui Hizo şi Ştefan. Au marcat Bolfă (22), Petcu (48) şi Zlati (50). ● **Ceahlăul Piatra Neamţ - Extensiv Craiova 3-1 (2-0).** Cum era de aşteptat, nemţenii s-au impus fără probleme. Hrib (11), Marc (34 şi 70), respectiv Ristea, în ultimul minut de joc. ● **Astra Ploieşti - Rocar Bucureşti 3-1 (2-0).** Movilă (17), Ilyeş (35) şi I. Savu (55), respectiv Danciu (65). ● **Universitatea Craiova - FC Braşov 1-0 (0-0).** Oltenii au avut mare noroc cu autogolul lui Bodea ● **CSM Reşiţa - Rapid Bucureşti 0-1 (0-0).** La Reşiţa s-a înregistrat singura victorie în deplasare a acestei etape. A marcat Măldărăşanu în minutul 50. ● **Farul Constanţa - FC Naţional 2-0 (2-0).** Victorie logică a constănţenilor, având în vedere că Farul e ... condamnată să evite retrogradarea. ● **Steaua Bucureşti - Gloria Bistriţa 2-1 (2-1).** Au marcat Dănciulescu (6), Fl. Dumitru (13) respectiv Coroian (31).

Clasament

1.Dinamo	33	27	3	3	90-35	84 (+33)
2.Rapid	33	21	6	6	62-37	69 (+21)
3.Ceahlăul Piatra Neamţ	33	17	6	10	56-47	57 (+6)
4.FC Argeş Dacia	33	16	6	11	45-33	54 (+3)
5.Steaua	33	17	3	13	59-56	54 (+3)
6.FCM Bacău	33	15	6	12	40-36	51 (0)
7.Gloria Bistriţa	33	16	2	15	52-49	50 (+2)
8.Astra Ploieşti	33	13	8	12	43-39	47 (-4)
9.FC Naţional	33	14	4	15	56-43	46 (-2)
10.Universitatea Craiova	33	13	7	13	44-38	46 (-5)
11.Oţelul Galaţi	33	14	4	15	54-52	46 (-2)
12.Rocar	33	14	2	17	49-52	44 (-4)
13.Farul Constanţa	33	12	8	13	37-43	44 (-7)
14.Petrolul Ploieşti	33	13	5	15	47-55	44 (-4)
15.FC Braşov	33	13	4	16	51-43	43 (-5)
16.FC Oneşti	33	8	3	22	35-91	27 (-21)
17.CSM Reşiţa	33	5	8	20	34-68	23 (-28)
18.Extensiv Craiova	33	4	5	24	26-63	17 (-31)

Programul etapei a XXXIV-a (miercuri, 10 mai): **Rapid - Universitatea Craiova** (în tur 0-2, Pro TV, ora 15.00); **FC Braşov - Astra Ploieşti** (1-1, TV România 1, ora 18.00); **Oţelul - Dinamo** (2-3); **Extensiv - Steaua** (2-5); **Petrolul - Ceahlăul** (0-2); **Rocar - FCM Bacău** (0-1); **FC Oneşti - Farul** (1-3); **FC Naţional - CSM Reşiţa** (0-1); **Gloria - FC Argeş** (0-2).

Găldean a adus alte trei puncte medieşenilor

urmare din pag.1

Echipa timişoreană, de când a fost preluată de italianul Claudio Zambon, are altă faţă. S-a văzut asta şi sâmbătă, la Mediaş, când elevii antrenorului Jan Gavrilă s-au impus, la limită, într-o partidă în care "studenţii" timişoreni au pus serioase probleme.

Începutul partidei a aparţinut, surprinzător, oaspeţilor care, până în minutul 19, şi-au creat câteva ocazii de a deschide scorul. Medieşenii îşi revin din corzi şi, după ce Callo a semnat o primă ocazie la poarta ex-sibianului Adi Blid, vine golul lui Găldean. În minutul 24 Boaru pătrunde pe partea dreaptă, îl deschide excelent pe Boroncoi, acesta pasează cu capul până la Găldean, care punctează cu un şut din voleu, din 10 metri. Claudiu Moldovan (min. 30), Boroncoi (min. 32, şut în bară), Al. Zotincă (34) ratează alte ocazii de desprindere pe tabela de marcaj pentru ca, pe final de repriză, vârful timişorean Claudiu Balaci să aibă egalarea ... pe cap, însă portarul Roşca a scos cu un reflex salvator.

La reluare, Callo (min. 48) a şutat, din poziţie ideală, în Blid. Peste 10 minute acelaşi portar va reţine balonul şutat de Alex Zotincă. Fl. Şomfălean încearcă şi el poarta, însă Blid este la post. După ocazia irosită de Callo, în minutul 68, timişorenii revin în atac şi Mihu (77) are ocazia egalării. Finalul partidei aparţine tot medieşenilor, Al. Zotincă (85), M. Lungu (86) sau Hanc (89) fiind la un pas de 2-0.

Una peste alta, o victorie muncită a medieşenilor, care le consolidează poziţia de lideri în clasamentul grupei, însă care, surprinzător, nu a fost asistată decât de către aproximativ 1.500 de spectatori.

Vom reveni în ziarul Tribuna.

BIBLIOTECA „ASTRA"
SIBIU

România face parte din aceeaşi grupă cu campioana mondială Danemarca la Campionatele Europene care vor fi găzduite de ţara noastră la finele anului

Amănunte în pagina 4

TRIBUNA sporturilor

Anul XI, nr. 517

15.05.-21.05.2000

4 pagini, 600 lei

SUPLIMENT SĂPTĂMÂNAL DE INFORMARE AL COTIDIANULUI INDEPENDENT "TRIBUNA"

Sibiana Sabina Cojocar a câştigat trei medalii de aur şi una de argint la Campionatele Europene de gimnastică artistică încheiate ieri la Paris

Dacă gimnastele din echipa de senioare a României au dezamăgit la Paris, nu acela'i lucru se poate spune despre cea de junioare, în rândul cărora a strălucit sibiana Sabina Cojocar.

Amănunte în pagina 4

Ienei a stabilit lotul lărgit

Antrenorul reprezentativei României, Emeric Ienei, a stabilit lotul lărgit de jucători care va participa la pregătirea pentru Campionatul European şi care va disputa partidele amicale cu selecţionatele Olandei, pe data de 27 mai, de la ora 20.30, la Amsterdam şi Greciei, pe data de 3 iunie, de la ora 20.00, la Bucureşti.

Cei 26 de jucători convocaţi sînt următorii: **Bogdan Stelea** (UD Salamanca), **Bogdan Lobonţ** (Ajax Amsterdam), **Florin Prunea** (Universitatea Craiova) - portari, **Cosmin Contra** (Deportivo Alaves), **Dan Petrescu** (Chelsea Londra), **Gheorghe Popescu** (Galatasaray Istanbul), **Iulian Filipescu** (Betis Sevilla), **Liviu Ciobotariu** (Standard Liege), **Miodrag Belodedici, Iulian Miu** (ambii de la Steaua Bucureşti), **Ştefan Nanu** (Vitesse Arnhem), **Cristian Chivu** (Ajax Amsterdam) - fundaşi, **Florentin Petre, Cătălin Hîldan, Ionuţ Lupescu** (toţi de la Dinamo Bucureşti), **Marius Măldărăşanu** (Rapid Bucureşti), **Constantin Gîlcă** (Espanol Barcelona), **Erik Lincar, Laurenţiu Roşu** (ambii de la Steaua Bucureşti), **Dorinel Munteanu** (VfL Wolfsburg), **Cătălin Munteanu** (UD Salamanca), **Gheorghe Hagi** (Galatasary Istanbul) - mijlocaşi, **Viorel Moldovan** (Fenerbahce Istanbul), **Adrian Mutu** (Internazionale Milano), **Adrian Ilie** (CF Valencia) şi **Ionel Ganea** (VfB Stuttgart).

Reunirea lotului României, care va participa la pregătirea pentru Euro 2000, va avea loc, joi, la ora 17.30, la stadionul "Lia Manoliu", urmînd ca de la ora 18.00 să aibă loc un antrenament de refacere. Jucătorii vor mai efectua două antrenamente pe stadionul "Lia Manoliu", unul vineri de la ora 18.00, iar altul sîmbătă de la ora 10.00. Lotul echipei naţionale de fotbal a României va participa, pe 20 mai, la stadionul Dinamo, alături de fostul mare jucător olandez, Johan Cruyff, la o acţiune a Fundaţiei "Copii străzii".

Trei goluri pentru Stanciu

Venit în pauza dintre tur şi retur la Danco Şoimii, Marian Stanciu s-a impus, ca titular de drept în "unsprezecele" de bază al divizionarei "C" sibiene. Ieri, el a fost MVP-ul partidei pe care echipa patronată de Danco SA a câştigat-o cu 7-1 în faţa echipei braşovene Rapid Energia, reuşind să puncteze de 3 ori în poarta lui Ungureanu.

Amănunte în pagina 4.

Neţoiu are 40% din "Ştiinţa"

Patronul clubului Rocar, Gigi Neţoiu, a preluat 40 la sută dintre acţiunile clubului Universitatea Craiova, a anunţat, în cadrul unei conferinţe de presă, Viorel Ilinca, fostul acţionar majoritar al grupării craiovene.

Clubul Universitatea Craiova îi are ca principali acţionari pe Gigi Neţoiu şi Viorel Ilinca, cu cîte 40 la sută din acţiunile grupării craiovene fiecare, restul de 20 la sută fiind deţinute de mai mulţi oameni de afaceri, reprezentaţi de Gabriel Vlăducă.

Patronul clubului Rocar Bucureşti, Gigi Neţoiu, a declarat că doreşte ca gruparea din Drumul Găzarului a fost preluată de patronul divizionarei C Fulgerul Bragadiru, Gheorghe Florea. "Săptămîna viitoare voi preda ştafeta noilor proprietari. Doresc să fie continuată munca pe care am început-o, în urmă cu şase ani, la Rocar. Florea, în asociere cu două concerne străine, a preluat clubul Rocar", a precizat Neţoiu.

Neţoiu a spus că nu mai este implicat în nici un fel la Rocar şi că nu intenţionează să vîndă locul acestei echipe, dar că doreşte să-şi recupereze o parte din banii investiţi în formaţia bucureşteană. "Am ales Universitatea deoarece am fost întotdeauna un suporter al acestei echipe. Dorinţa mea este ca în viitoarea ediţie a Diviziei A "Ursus" să ne clasăm în primele şase formaţii ale campionatului", a adăugat Neţoiu, care a menţionat că a renunţat la ideea de a muta echipa Rocar la Focşani, din cauza dezinteresului manifestat de locuitorii acestui oraş.

Gigi Neţoiu a declarat că doreşte ca între Universitatea şi Rocar să fie o bună colaborare, existînd posibilitatea ca aproximativ zece jucători de la Craiova, care nu pot prinde lotul echipei, să fie trimişi formaţiei bucureştene. "După data de 1 iunie, se va discuta despre conducerea tehnică şi lotul de jucători ai Rocarului. A fost un mare succes că am reuşit menţinerea Rocarului în prima divizie. La Craiova dorim cu toţii să facem un plan pe termen lung", a adăugat Neţoiu.

Anunţată ca o eventuală partidă care ar putea spăla faţa unui fotbal românesc corupt

Finala Cupei României-Tuborg a dezamăgit 55.000 de spectatori şi milioane de telespectatori

Elevii antrenorului Cornel Dinu au reuşit, sâmbătă seara, eventul , după ce au trecut lejer în finala desfăşurată pe stadionul "Lia Manoliu" de o Universitatea Craiova care, chiar dacă va participa în sezonul viitor în Cupa UEFA, a demonstrat că mai are mult de lucrat pentru a se apropia de "Craiova Maxima". Chiar dacă au evoluat în superioritate numerică timp de o repriză întreagă, oltenilor lui Săndoi nu le-a reuşit mai nimic.

Amănunte în pagina 3

Peluza a III-a

La Carul cu bere

Blestemul poetului zice aşa: "Să-ţi fie berea caldă şi cleioasă!" Blestemul ne-a ajuns pe toţi peluziştii, dar şi pe cei mai mulţi dintre fotbaliştii care ne-au mai rămas. După ce am băut până la ultima înghiţitură un Ursus cald şi cleios, am dat peste Tuborgul cu iz de ulei de gătit şi nu m-aş mira deloc dacă la vară vom da peste o halbă europeană sălcie, care să ne stea în gât.

Tot "afişul" pentru Cupa României a fost o farsă. S-a făcut tam-tam pe tobe de plastic şi pe butoaie de motorină şi am fost preveniţi că sezonul fotbalistic naţional se va termina printr-un meci cinstit. Asta ca să nu fim luaţi prin surprindere.

"Universitatea" Craiova, cu un efectiv de 20.000 de naivi, a ridicat evitarea de ultim moment a unei retrogradări, la rang de mare performanţă, de izbândă a valorii, dezgropând în grabă nişte lozinci precum "Craiova nu este un oraş sau o echipă, este o credinţă" sau "Românii se împart în două: suporterii Craiovei şi restul lumii". A compara "Universitatea" de azi cu "Universitatea" lui Balaci, a lui Cămătaru, Ţicleanu, Ştefănescu ş.a.m.d. este o nebunie. Şi încă o nebunie urâtă şi primejdioasă. "Universitatea" de azi e o domnişoară cuprinsă subit de ifose care s-a repezit la garderoba bunicii să-i îmbrace rochia de bal. Nu i se potriveşte.

Dinamoviştii au venit la balul Tuborg, încheiaţi la toţi nasturii şi au dansat ce-au ştiut. Capelmaistrul Dinu se înfumura din trabuc şi părea mai îngrijorat de soarta Cupei decât ar fi fost cazul. Meciul a fost greu de digerat, enervant chiar, prin diferenţa dintre elanul jucătorilor şi valoarea lor. Multă tevatură pentru mai nimic. Dinamoviştilor le-ar mai trebui vreo 7 sau 8 jucători ca să nu sară primii din competiţia europeană în care au fost aruncaţi de un campionat strâmb. Ilinco-Neţoii din Bănie se pot mândri că au făcut rost de bani. Le mai trebuie "trupă".

În final, să zicem că a fost o finală de Cupă pe măsura campionatului, adică sub măsura standardelor, dar pe măsura aşteptărilor. Ce mi-e Ursus, ce mi-e Tuborg.

Mihai BRATU

★ Fotbal/ Divizia B, seria a II-a ★ Fotbal/ Divizia B, seria a II-a ★ Fotbal/ Divizia B, seria a II-a ★

FC Inter Sibiu - Corvinul Hunedoara 0-0

Cu gândul la vacanţă

Disputată între două echipe lipsite de orice fel de griji, partida de pe "Municipalul" sibian a fost una ternă, cu puţine faze de poartă, care mai degrabă a plictisit

Este adevărat că nu ne aşteptam ca cele două echipe să-şi dea sufletul pe teren, într-o confruntare al cărei rezultat contează doar pentru statistică, însă jocul prestat de interişti şi hunedoreni, sâmbătă, a fost în măsură să nemulţumească pe cei circa 1.000 de spectatori prezenţi în tribune şi, mai cu seamă, pe puţinii dintre aceştia care au şi plătit 15.000 pentru un bilet de acces pe "Municipal". Sibienii au lăsat chiar impresia că nu îşi doresc victoria pentru că oricum prima pentru o eventuală victorie s-ar fi lăsat din nou aşteptată. Lipsit de emoţii a părut şi vicele Duţu Vasilescu, cel care nu a mai luat loc în apropierea porţii dinspre vestiare, cum era obişnuit, el luând loc la tribuna oficială. Hunedorenii, cu o echipă solidă şi bine aşezată în teren, au încercat câte ceva şi nu ar fi trebuit să mire pe nimeni dacă ar fi câştigat toate cele 3 puncte puse în joc.

Debutul de partidă a aparţinut oaspeţilor, Babarţi fiind deposedat în ultimul moment de Cornel Szeghedi, la o fază petrecută la trei minute de la primul fluier al "centralului" purtător de ecuson FIFA, Florin Chivulete. Interiştii au şi ei o tresărire de orgoliu în minutul 10 când Marius Szeghedi a reluat, dintr-o poziţie excelentă, prea lejer pentru a-l învinge pe Rahoveanu. Până la finele reprizei sibienii nu se mai avântă spre poarta hunedoreană. Normal, oaspeţii încearcă mai mult, Gheară (17) şi Mitrică (20) au şansa de a înscrie, fără rezultat pe tabelă. Cu 7 minute înainte de finalul reprizei, Băcilă respinge cu emoţii în corner la o lovitură liberă executată de pe partea stângă. O fază care stârneşte însă ilaritatea spectatorilor se petrece în minutul 44, când C. Szeghedi trimite o minge "acasă" de la mijlocul jumătăţii adverse de teren (!), fază la care cineva din tribună afirmă că fundaşul sibian a trimis la propriul portar... "pentru siguranţă".

Nici în partea secundă lucrurile nu stau altfel. Abia după 20 de minute scurse atentăm la carneţelul cu notiţe, când Adrian Popa primeşte o minge în careu, însă aşteaptă până când Rahoveanu este pregătit să pareze. Acesta este singurul şut al sibienilor pe spaţiul porţii hunedorene în repriza secundă, doar Marius Szeghedi fiind blocat, cu 3 minute înainte de final, de Rahoveanu, în afara careului mare. La cealaltă poartă, Holom, revenit între buturi după o lungă perioadă, dă emoţii la un şut al lui Şandor şi o reluare a lui Mitrică din imediata apropiere, ocazii notate în minutul 77.

Filmul meciului: min. 3 - C. Szeghedi respinge din faţa lui Babarţi; min. 10 - M. Szeghedi, singur la 12 metri, şutează slab după o pasă a lui Demian, portarul Rahoveanu parând fără probleme; min. 17 - Holom reţine şutul lui Gheară expediat de la mare distanţă; min. 20 - Mitrică şutează de la circa 18 metri, puţin peste transversală; min. 38 - Băcilă respinge în corner din faţa lui Mitrică; min. 64 - Ad. Popa reia slab, după o centrare a lui Galea, pe jos, fără probleme pentru Rahoveanu; min. 71 - C. Szeghedi respinge în corner la şutul lui Stîrc; min. 75 - Burdulean "şterge" balonul cu capul, în urma unei lovituri libere executate de Demian, însă mingea trece pe lângă bară; min. 77 - Şandor şuteză de la circa 20 de metri, Holom respinge în faţă şi Mitrică, aflat în apropiere, şutează în pieptul portarului sibian; min. 81 - Babarţi reia prin "foarfecă", însă balonul trece pe lângă; min. 83 - R. Neguţ scapă singur, însă se împiedică în balon şi faza se răceşte; min. 87 - M. Szeghedi pleacă de la limita ofsaidului însă este blocat de Rahoveanu la 17 metri; min. 90 - Holom reţine "capul" lui Şandor.

FC Inter 0 (0)	Corvinul 0 (0)
Stadion: "Municipal". Timp: excelent.	Spectatori: circa 1.000. Gazon: puţin umed.
Holom C. Szeghedi (73, Stoicov), Băcilă, Comăniciu, Burdulean I. Luca, Stănicescu, Demian, Ad. Popa Galea (70, R. Neguţ), M. Szeghedi. Antrenor Adrian Văsîi Rezerve: Pîrvu, Cl. Poplăcean, Stănilă	Rahoveanu Schiau, Andrei, Haidiner, Gheară Şandor, Mocioi, Dincă, Stârc (90, Sălăşan) Babarţi (83, Muth), Mitrică Antrenor Victor Roşca Rezerve: Pascal, Apostol, Radu Andone.
Nota echipei: +. Jucătorul echipei: -.	Nota echipei: + +. Jucătorul echipei: Mitrică
Arbitru: Florin Chivulete + + +.	Asistenţi: A. Iordăchescu + + şi L. Fecioru + + +. (toţi Bucureşti).
Cartonaşe galbene: Băcilă (32), Stănicescu (80)	
Raportul şuturilor: 3-9 (pe poartă 2-4). Cornere: 11-6.	
Legendă: + - slab. + + - mediocru. + + + - bine. + + + + - foarte bine.	

ARO Cîmpulung Muscel - Gaz metan Mediaş 2-1 (1-0)

Călcaţi de .... ARO

Antrenorul medieşean Jan Gavrilă a menajat o parte dintre jucători pentru a putea alinia echipa standard sâmbăta viitoare, când se va sărbători promovarea

În turul acestui campionat, o întâlnire ARO - Gaz metan se anunţa un veritabil derbi pentru promovarea în A-Ursus. Între timp, echipa din Mediaş este ca şi promovată, în timp ce gruparea musceleană se zbate între a fi şi a nu fi pentru că, se zvoneşte, din campionatul următor Uzinele ARO nu vor mai susţine în domeniul sportului decât raliurile. Ca urmare, ambii antrenori au preferat să trimită în teren câţiva jucători tineri, rezerve sau juniori chiar. La gazde nu au evoluat Ceclan, Gorgonaru, tameş (toţi suspendaţi), Ionuţ Ilie, Dumitrescu şi Emil Moldovan, accidentaţi, în timp ce antrenorul Jan Gavrilă nu i-a folosit pe Alex Zotincă, Cl. Moldovan, Găldean, accidentaţi, pe Vasile Ştefan, suspendat, şi pe Boroncoi, Callo, Fl. Şomfălean şi Marius Lungu, menajaţi, aşa cum aminteam mai sus, pentru partida din ultima etapă, de la Mediaş, cu Jiul Petroşani.

Meciul a fost unul "de vacanţă", cu puţine ocazii de poartă. Cei circa 1.000 de spectatori au amendat acest fapt, precum şi evoluţiile din ultima vreme ale muscelenilor, pe care i-au acuzat că înfrângerile de pe propriul teren din această primăvară nu au fost întâmplătoare... Lucrurile au fost la un pas să degenereze în momentul în care gazdele au marcat pentru 2-1. Autorul golului , Bucuroaia, s-a îndreptat spre tribună scoţându-şi tricoul sub care purta un t-shirt alb, pe care era scris cu litere mari "UN GOL PENTRU VOI". Moment în care un spectator a continuat să-l înjure pe atacantul muscelean. Ultimul a fost la un pas de a urca în tribune pentru a-i aplica o corecţie spectatorului.

Evoluţia scorului: 1-0, min. 6 - Sandu Din a punctat cu capul în urma unei lovituri libere executate de Cumpănaşu; 1-1, min. 48 - Hanc a transformat penaltiul acordat la faultul lui Lazăr asupra lui Vitan; 2-1, min. 63 - Bucuroaia a înscris cu capul din 7 metri, în urma unei lovituri de la colţul terenului executată de Bălan.

ARO Cîmpulung 2 (1)	Gaz metan Mediaş 1 (0)
Au marcat S. Din (6), Bucuroaia (63), respectiv Hanc (48 - penalty)	
Stadion: "ARO". Teren: dezolant.	Spectatori: circa 1.000. Vreme: bună.
Atanasescu Lazăr (53, Pleş), Ceapraz, Cumpănaşu, Craioveanu Bălan, Ştefănică, S. Din (80, Drăghici) Bucuroaia, Butaru, Stancu (66, Monea) Antrenor Ionel Augustin.	Roşca Ciurar, Grosu, Buzeanu, Grigore Hanc, M. Stoica (61, Cenan), Cl. Şomfălean (84, Apostol), Joo Balaban (82, Porime), Vitan Antrenor Jan Gavrilă.
Nota echipei: + +. Jucătorul echipei: Bucuroaia.	Nota echipei: + +. Jucătorul echipei: Hanc.
Arbitru: S. Burloiu + + +.	Asistenţi I. Bedreagă + + + (ambii Galaţi) şi M. Savaniu (Satu Mare) + +
Raportul şuturilor: 7-5 (pe poartă 6-3). Cornere: 7-3	
Legendă: + - slab. + + - mediocru. + + + - bine. + + + + - foarte bine.	

Fotbal/ Divizia D

Două runde pe parcursul ultimei săptămâni

✶ **Construcţii - Carpaţi Mecanica 0-3 (0-2).** Partidă viu disputată, dar de modestă factură tehnică. Mai bine pregătită fizic şi tactic şi evident mai rutinată, lidera clasamenului - deşi cu câteva noutăţi în teren - s-a impus totuşi de justeţe, graţie omogenităţii lotului, unei mai gândite elaborări a jocului şi, nu în ultimul rând, faptului că sibienii au evoluat din minutul 23 în inferioritate numerică, doi combatanţi fiind eliminaţi corect de pe teren de centrălul R. Brumar (unul în min.14 pentru două avertismente, celălalt în min.23 pentru înjurarea arbitrului). Primul gol a survenit în min.23 când I. Ionuţ a transformat precis un penalti, acordat pentru faultarea în suprafaţa de pedeapsă a lui V. Burciu. Cu 30 de secunte înaintea pauzei, C. Roată modifică tabela de marcaj cu un violent şi inspirat şut din marginea careului de 16 m, scorul final fiind stabilit la 10 minute de la reluare, când tânărul C. Iliescu a lobat inteligent mingea în plasă peste zelosul I. Telea, ieşit temerar la blocaj. Au impresionat plăcut, prin eforturile depuse de-a lungul celor 90 de minute de joc, A. Stoica, C. Baltag, C. Iliescu, C. Roată şi A. Nedelcu de la învingători, N. Sîrbu, A. Stroia, D. Lal, D. Iordache şi veteranul D. Ispas de la gazde. Exceptând câteva mici inexactităţi, ce n-au influenţat rezultatul final, corect, intransigent şi discret arbitrajul prestat de brigada sibiană, compusă din centralul R. Brumar cu asistenţii M. Blându şi I. Mihăilă ✶ **Geromed - Unirea 3-0 (0-0).** Doar prima repriză au rezistat ocnerii în faţa mai titraţilor lor adversari, medieşenii detaşându-se în a doua parte a întrecerii, datorită golurilor marcate de O. Cozac (min.54), C. Păucean (min.80) şi C. Mureşan (min.82) ✶ **Telecom - Sevişul 0-1 (0-1).** Confruntare de foarte bună calitate, sportiv disputată, încheiată cu victoria mai puţin scontată a şelimbărenilor, care au punctat în minutul 42 prin I. Grigore ✶ **ASA - Viitorul Bazna 3-1 (1-0).** Întâlnire interesantă, agreabilă şi sensibil echilibrată, terminată cu izbânda meritată a militarilor sibieni. Au marcat A. Piţigoi (min.4) şi M. Apetrei (min.46 şi 72), respectiv O. Oprea (min.86) ✶ **Record - Romanofir 0-0.** Ambele protagoniste au oferit celor prezenţi în tribuna arenei din Mediaş o partidă de bună valoare, dinamică şi spectaculoasă, cu multiple şi rapide atacuri la cele două porţi, încheiată cu un echitabil rezultat de egalitate ✶ **Viitorul Târnava - Textila 0-1 (0-1).** Biruinţa suprinzătoare, dar meritată a cisnădienilor, a survenit în urma golului reuşit în min.78 de M. Burdulea ✶ **CS Incstar - CFR Retezat PIM 3-0.** Unsprezecele feroviar metalurgist nu s-a prezentat la Agnita.

Etapa a 26-a. ✶ **Carpaţi Mecanica - Geromed 3-1 (3-1).** Pe excelentul gazon din Mârşa, cele două valoroase formaţii ale acestui eşalon au oferit publicului un spectacol de elevată ţinută, în care gazdele - mai incisive şi decise la finalizare - s-au impus clar şi de justeţe, graţie hattrick-ului reuşit de M. Cuc (min.13, 35, 45), golul de onoare al medieşenilor fiind înscris de M. Mera în min.25 ✶ **Sevişul - CS Incstar 1-4 (0-4).** Victorie netă a agniţenilor în dauna unor parteneri de întrecere mult prea infatuaţi după succesul repurtat miercuri la Sibiu. Au punctat: M. Părău (min.6, 33), N. Naicu (min.23) şi C. Oliu (min.44) în contul oaspeţilor, A. Târniceru (min.67) pentru şelimbăreni ✶ **Sparta - Record 1-0 (1-0).** Tradiţionalul derbi medieşan a revenit pe merit - după o confruntare de certă valoare, aprig, dar sportiv disputată şi sensibil echilibrată, echipei gazde, golul biruinţei, marcat în min.28, fiind semnat de A. Manta ✶ **Unirea - Telecom 4-7 (2-1).** Scor de handbal la Ocna Sibiului, unde localnicii - deşi au condus la pauză - au trebuit, până la urmă, să cedeze în faţa mai rutinaţilor parteneri de întrecere, care s-au detaşat, în urma golurilor realizate de A. Aron (min. 6, 49, 52), P. Marchiş (min.66), C. Gheorghe (min.73, 75), şi A. Ungureanu (min.87). Pentru ocneri au înscris R. Cercea (min.18, 89), Z. Stejar (min.20) şi C. Anghel (min.82) ✶ **Textila - ASA 4-1 (1-0).** Biruinţa indubitabilă şi reconfortantă a textiliştilor s-a conturat datorită golurilor reuşite de I. Precup (min.13), M. Burdulea (min.55, 75) şi S. Avram (min.80), respectiv F. Grosu (min.78) ✶ **Viitorul Bazna - Construcţii 2-2 (2-0).** Gazdele au evoluat excelent în primul sfert de oră, punctând dezinvolt prin A. Boroş (min.12) şi C. Savonea (min.15 din lovitură de la 11 m). Sibienii au echilibrat partida şi în repriza secundă au reuşit să egaleze, datorită celor două goluri realizate de D. Lal în minutele 55 şi 67 ✶ **Romanofir - Viitorul Târnava 3-0.** Oaspeţii nu s-au prezentat la Tălmaciu. **(V.M.)**

Divizia B, etapa a XXXIII-a

Seria I

Rezultate

Politehnica Iaşi - Dacia Piteşti 4-1; Poiana Cîmpina - Callatis Mangalia 3-0; Sportul studenţesc Bucureşti - Laminorul Roman 4-1; Chindia Tîrgovişte - Diplomatic Focşani 0-0; Cimentul Fieni - Metrom ICIM Braşov 3-1; Petrolul Moineşti - Juventus Bucureşti 2-1; Tractorul Braşov - Gloria Buzău 2-0; Foresta Fălticeni - Dunărea Galaţi 6-0; Precizia Săcele - Midia Năvodari 3-1.

Clasament

1. Foresta Fălticeni	33	24	5	4	73-24	77	(+26)
2. Midia Năvodari	33	19	6	8	60-28	63	(+15)
3. Sportul studenţesc	33	17	8	8	58-33	59	(+8)
4. Dacia Piteşti	33	15	6	12	49-44	51	(+3)
5. Politehnica Iaşi	33	16	2	15	48-43	50	(-1)
6. Poiana Cîmpina	33	15	4	14	51-40	49	(-2)
7. Laminorul Roman	33	15	4	14	57-47	49	(+1)
8. Metrom ICIM Braşov	33	14	7	12	36-31	49	(+1)
9. Tractorul Braşov	33	15	4	14	40-41	49	(-2)
10. Callatis Mangalia	33	15	4	14	39-40	49	(+1)
11. Cimentul Fieni	33	14	6	13	33-36	48	(-3)
12. Precizia Săcele	33	12	11	10	37-31	47	(-4)
13. Diplomatic Focşani	33	13	7	13	36-36	46	(-2)
14. Juventus Bucureşti	33	12	9	12	42-39	45	(-3)
15. Petrolul Moineşti	33	12	6	15	27-39	42	(-9)
16. Dunărea Galaţi	33	12	4	18	31-59	37	(-11)
17. Chindia Tîrgovişte	33	4	4	25	23-80	16	(-33)
18. Gloria Buzău	33	3	5	25	20-69	14	(-34)

Etapa viitoare

Etapa a XXXIV-a, sâmbătă, 20 mai, ora 11.00: Callatis Mangalia - Politehnica Iaşi (în tur 0-2); Dunărea Galaţi - Tractorul Braşov (0-1); Dacia Piteşti - Foresa Fălticeni (0-4); Midia Năvodari - Poiana Cîmpina (1-0); Metrom ICIM Braşov - Sportul studenţesc Bucureşti (1-1); Diplomatic Focşani - Cimentul Fieni (0-1); Juventus Bucureşti - Chindia Tîrgovişte (1-1); Gloria Buzău - Petrolul Moineşti (1-2).

Seria a II-a

Rezultate

ASA Tg. Mureş - FC Drobeta Tr. Severin 5-0; Olimpia Satu Mare - Electro Bere Craiova 3-1; Jiul Petroşani - UT Arad 4-0; Politehnica Timişoara - Minerul Motru 4-0; **ARO Cîmpulung Muscel - Gaz metan Mediaş 2-1**; FC Bihor Oradea - Flacăra Rm. Vîlcea 3-2; Universitatea Cluj - Chimica Tîrnăveni 2-3; Apulum Alba Iulia - UM Timişoara 2-1; **FC Inter Sibiu - Corvinul Hunedoara 0-0.**

Clasamente

1. Gaz metan Mediaş	**33**	**20**	**6**	**7**	**52-22**	**66**	**(+18)**
2. ARO Cîmpulung	33	17	4	12	47-36	55	(+4)
3. Corvinul Hunedoara	33	16	6	11	49-30	54	(+6)
4. Jiul Petroşani	33	16	5	12	41-37	53	(+2)
5. Apulum Alba Iulia	32	15	6	11	50-39	51	(0)
6. UT Arad	33	15	4	13	46-38	49	(+1)
7. FC Inter Sibiu	**33**	**14**	**6**	**13**	**38-40**	**48**	**(-3)**
8. Olimpia Satu Mare	32	13	8	11	39-29	47	(-1)
9. Electro Bere Craiova	31	15	2	14	47-47	47	(-1)
10. Flacăra Rm. Vîlcea	33	12	9	12	43-40	45	(-3)
11. UM Timişoara	32	11	10	11	48-45	43	(-2)
12. FC Bihor Oradea	33	11	10	12	34-50	43	(-8)
13. FC Drobeta*	30	15	3	12	44-41	42	(-3)
14. ASA Tg. Mureş	32	12	6	14	44-38	42	(-6)
15. Politehnica Timişoara	33	12	6	15	49-52	42	(-9)
16. Chimica Tîrnăveni	30	11	4	15	33-49	37	(-5)
17. Universitatea Cluj	33	6	6	21	30-70	24	(-27)
18. Minerul Motru	33	6	5	22	28-64	23	(-25)

* Echipa FC Drobeta Tr. Severin este penalizată cu 6 puncte.

Etapa viitoare

Etapa a XXXIV-a, sâmbătă, 20 mai, ora 11.00: Electro Bere Craiova - ASA Tg. Mureş (în tur 1-3); UM Timişoara - Universitatea Cluj (0-0; Drobeta Tr. Severin - Apulum Alba Iulia (1-2); Corvinul Hunedoara - Olimpia Satu Mare (1-0); **Gaz metan Mediaş - Jiul Petroşani (0-1); UT Arad - FC Inter Sibiu (2-0);** Minerul Motru - ARO Cîmpulung Muscel (0-3); Flacăra Rm. Vîlcea - Politehnica Timişoara (3-0); Chimica Tîrnăveni - FC Bihor Oradea (0-0).

Programul partidelor restante este următorul: Chimica Tîrnăveni - Electro Bere Craiova, UM Timişoara - Drobeta Tr. Severin (marţi, 16 mai); Olimpia Satu Mare - Drobeta, ASA Tg. Mureş - Chimica (vineri, 19 mai); Drobeta - Electro Bere, Chimica - Apulum (luni, 22 mai); Drobeta - Apulum, Çhimica - FC Bihor (joi, 25 mai).

Cupa României TUBORG

Dinamo Bucureşti - Universitatea Craiova 2-0 (1-0)

"Unu, doi, trei, patru/Cupa şi Campionatu'!"

Bucureştenii s-au impus categoric, deşi au jucat o repriză în inferioritate, în faţa unei echipe oltene, complexată parcă de onoarea de a juca o finală de Cupă

Echipa Dinamo Bucureşti a cîştigat cea de-a 62-a ediţie a Cupei României "Tuborg", învingînd în finală, sîmbătă, pe stadionul "Lia Manoliu", cu scorul de 2-0 (1-0), formaţia Univesitatea Craiova.

Golurile au fost marcate de Marius Niculae, în minutul 31 din penalti, şi de Cătălin Hîldan, în minutul 90.

Jucătorul dinamovist Gheorghe Mihali a fost eliminat, în pauza meciului, pentru o altercaţie pe care a avut-o cu antrenorul secund al formaţiei Universitatea Craiova, Adrian Popescu, în timp ce se îndrepta spre vestiare.

Partida a fost urmărită de aproximativ 55.000 de spectatori, dintre care 15.000 au fost suporterii echipei craiovene.

Trofeul a fost înmînat echipei Dinamo Bucureşti de către preşedintele Comitetului Olimpic Român, Ion Ţiriac.

Formaţia Dinamo a realizat, în acest an, eventul, reuşind să cîştige Cupa României şi campionatul.

Echipa Universitatea Craiova va reprezenta România, alături de formaţia Rapid Bucureşti, în Cupa UEFA, în timp ce Dinamo va evolua în preliminariile Ligii Campionilor.

♦ Înaintea finalei s-a desfăşurat partida de old-boys dintre echipele Dinamo şi Universitatea Craiova, scor 3-3. Goluri echipei bucureştene au fost înscrise de Orac, Dragnea şi Augustin, în timp ce pentru formaţia craioveană au marcat Bîcu, Ungureanu şi Ad.Popescu. În cele două formaţii au evoluat foşti jucători, printre care s-au aflat Moraru, Eftimescu, Vaişcovici, Dragnea, Mulţescu, Orac, Ţălnar, Augustin, Mateuţ, Cheran, Mihăiescu (Dinamo), Racolţea, Mănăilă, Ştefănescu, Ungureanu, Ţicleanu, Ad.Popescu, Beldeanu, Bica, Crişan şi Olaru (Universitatea). Deşi partida de old-boys trebuia să fie condusă, experimental, de doi arbitri, în cele din urmă a fost arbitrată doar de George Ionescu.

♦ Galeria Universităţii Craiova a fost alcătuită din aproximativ 15.000 de spectatori, aceştia venind în Capitală cu două trenuri speciale şi cîteva zeci de autocare.

♦ Partida a fost urmărită de numeroşi impresari şi reprezentanţi ai unor cluburi străine, printre care s-a aflat şi fostul selecţioner al reprezentativei Italiei, Cesare Maldini, care este observator al echipei AC Milan.

♦ După încheierea primei reprize, jucătorul dinamovist Gheorghe Mihali a avut o altercaţie cu antrenorul secund al formaţiei Universitatea, Adrian Popescu, în urma căreia fotbalistul echipei Dinamo a fost eliminat, iar tehnicianul craiovean a fost trimis în tribună. Mihali a declarat că, în momentul în care se îndrepta spre vestiare, secundul Universităţii a venit la el şi i-a adresat cuvinte pe care nu le poate reproduce. "I-am zis: Taci mă! şi l-am împins, motiv pentru care Corpodean m-a eliminat", a spus Mihali.

♦ Jucătorul formaţiei Rapid Bucureşti, Dănuţ Lupu, care a fost însoţit de coechipierul său Constantin Schumacher, a fost primit cu simpatie de suporterii echipei Dinamo. Lupu a dat autografe fanilor dinamovişti şi s-a semnat pe un steag al galeriei "alb-roşii".

♦ La finalul partidei, trofeul Cupei României a fost înmînat de preşedintele Comitetului Olimpic Român, Ion Ţiriac, care împreună cu Mircea Sandu a acordat şi medaliile. Vicepreşedintele grupării Universitatea Craiova, Jean Niţulescu, le-a oferit lui Ţiriac şi Sandu cadouri care se aflau în pungi cu emblema clubului craiovean.

♦ Primul jucător dinamovist care a ridicat trofeul Cupei României a fost Ionuţ Lupescu. Marius Niculae avea pe cap capacul trofeului în momentul în care cobora de la tribuna oficială. Jucătorii dinamovişiti au dansat şi au cîntat "Un, doi, trei, patru - Cupa şi campionatul!"

♦ După terminarea partidei, la vestiare, jucătorii dinamovişti au turnat bere în cupă şi au băut. Capacul acestui trofeu a fost uşor deteriorat, deoarece a fost scăpat de mai multe ori pe jos.

♦ Întrebat la conferinţa de presă dacă este fericit după realizarea eventului, Cornel Dinu a declarat: "Existenţa umană este nefericită. Deci, nici eu nu pot să fiu fericit. Am o mare mulţumire pentru că le-am oferit suporterilor dinamovişti nişte momente deosebite. Nu pot să fiu liniştit, deoarece trebuie să învingem în continuare".

♦ Jucătorul dinamovist Giani Kiriţă a declarat: "Nu este fericire mai mare decît realizarea eventului cu echipa Dinamo. Exista posibilitatea să fim egalaţi în cea de-a doua repriză, dar aveam experienţa jocurilor în inferioritate numerică. Cred că, în următorii patru-cinci ani, Dinamo va cîştiga şi Cupa şi campionatul României".

Dinamo - U. Craiova 2-0 (1-0)

Au marcat: M.Niculae '31 (p), Hîldan '90.

Stadion: "Lia Manoliu". Spectatori: 55.000. Şuturi la poartă: 8-7. Şuturi pe poartă: 5-3. Cornere: 2-3. Cartonaşe galbene: Mihali '20, Hîldan '39, V.Năstase '45, Iftodi '65, Lupescu '71 / Papură '18, Cl.Niculescu '31, Frăsineanu '37, Bărcăuan '80. Cartonaş roşu: Mihali (în pauza partidei)

Arbitri: Sorin Corpodean (centru) - Nicolae Grigorescu, Ioan Onicaş (asistenţi) - Marian Salomir (rezervă). Observatori: Dumitru Mihalache, Dan Petrescu

Dinamo: Preda - G.Kiriţă, V.Năstase, Mihali, Florea - Fl.Petre (Buta '90), Lupescu, Hîldan, Iftodi - Mihalcea (Mara '70), M.Niculae (Cl.Drăgan '90). Antrenor: Cornel Dinu.

Universitatea: Prunea - Stoican, Bărcăuan, Bătrînu, Papură (Vancea '69), Dragomir, (Grigorie '58) - M.Sava, S.Cristescu, Frăsineanu - Vigariu (Neagoe '83), Cl.Niculescu. Antrenor: Emil Săndoi.

♦ Vali Năstase (Dinamo Bucureşti): "A fost foarte greu, ţinînd sema de eliminarea lui Mihali. Mă bucur foarte mult că am cîştigat Cupa României şi că am demonstrat că sîntem o echipă bună. Sînt foarte fericit că în primul meu an la Dinamo am contribuit şi eu la realizarea eventului. Sper să ne calificăm în Liga Campionilor ".

♦ Adrian Mihalcea (Dinamo Bucureşti): "Este al patrulea meci în care am jucat cu un jucător mai puţin şi sînt foarte fericit că am cîştigat. Cred că ceea ce a diferenţiat echipa Dinamo de celelale formaţii în acest campionat a fost valoarea jucătorilor. Mi-aş dori foarte mult să evoluez în Liga Campionilor cu Dinamo, dar aş vrea şi să joc la un club din străinătate. Cred că anul viitor va fi mai greu să cîştigăm titlul, dar sper să reuşim acest lucru".

♦ Bogdan Mara (Dinamo Bucureşti): "A fost o seară magică şi pe teren, şi în tribune. Sper să ne calificăm în grupele Ligii Campionilor şi să facem o figură cît mai frumoasă".

♦ După terminarea conferinţei de presă, antrenorul dinamovist Cornel Dinu i-a spus omologului său craiovean Emil Săndoi următoarele: "Felicitări Emile, pentru că îţi vin investitori strategici!", referitor la recenta preluare a 40 la sută din acţiunile clubului Universitatea Craiova de către Gigi Neţoiu, patronul formaţiei Rocar Bucureşti, persoană care a făcut parte, între anii 1997 şi 1999, din Consiliul de Administraţie al echipei Dinamo.

♦ Întrebat dacă îşi simte ameninţat postul de antrenor principal, Emil Săndoi a declarat: "Mai am trei ani contract cu Universitatea, însă nu ştiu ce se va întîmpla în continuare".

♦ Jucătorii echipei Dinamo au sărbătorit cucerirea Cupei României la discoteca "Vox Maris".

♦ În lotul echipei Dinamo, care va participa la Cupa Ligii, vor face parte şi jucătorii Onuţ (Petrolul Ploieşti), Stere şi Iliuciuc (ambii de la Farul Constanţa).

♦ Antrenorul secund al echipei Dinamo, Ion Marin, a semnat, chiar în ziua finalei Cupei României, un contract pe trei ani cu formaţia Astra Ploieşti.

♦ În tribuna oficială a stadionului "Lia Manoliu" au fost prezenţi preşedintele clubului FCM Bacău, Gheorghe Chivorchian, preşedintele grupării Gloria Bistriţa, Jean Pădureanu, acţionarii principali ai clubului Universitatea, George Ilinca şi Gigi Neţoiu.

vicepreşedintele clubului Univesitatea Craiova, Gheorghe Nedelescu, preşedintele clubului Ceahlăul, Gheorghe Ştefan, antrenorul echipei Rocar, Florin Marin, preşedintele Federaţiei Române de Fotbal, Mircea Sandu, preşedintele Ligii Profesioniste de Fotbal, Dumitru Dragomir, vicepreşedintele clubului Dinamo, Cristi Borcea, preşedintele Consiliului de Administraţie al FC Dinamo, Nicolae Badea, selecţionerul Emeric Ienei, primarul Capitalei, Viorel Lis, ministrul de Interne, Constantin Dudu-Ionescu, secretarul de stat în Ministerul Muncii şi Protecţiei Sociale, Simona Marinescu, ministrul Transporturilor, Traian Băsescu, preşedintele Comitetului Olimpic Român, Ion Ţiriac, directorul general al Pro Sport Group, Horaţiu Nicolau, realizatorul ProTV Andi Moisescu, acţionarul principal al clubului Rapid, George Copos, impresarul şi agentul FIFA, Ioan Becali, respectiv Victor Becali şi ambasadorul Danemarcei.

♦ Înainte de începerea finalei Cupei României, pe teren au aterizat doi paraşutişti. Primul a adus steagul României, iar cel de-al doilea, care era o femeie, a adus un steag al firmei "Tuborg".

♦ Mascota Cupei României, Tubi, a deschis, în mijlocul terenului, o minge de dimensiuni mari din care au zburat baloane de culoarea verde. Tubi a scos trofeul Cupei României şi s-a îndreptat cu acesta spre tribuna oficială.

♦ În pauza meciului, s-a desfăşurat un spectacol de muzică şi lumini. Jocurile de lumini au fost relizate cu lasere de culoare verde . Pe teren au fost desenate, cu lasere, cercuri şi fotbalişti, după care a fost scris "Tuborg", "Cupa României - finala 2000". De asemenea, au fost desenate emblemele celor două echipe, după care a fost scris numele acestora. A doua mascotă Tuborg, Tubiţa, în formă de pahar de bere a fost prezentată tot în pauză.

Declaraţii după meci:

Cornel Dinu (antrenor principal Dinamo): "Echipa Dinamo Bucureşti a reuşit în acest an eventul, deoarece a beneficiat de un colectiv puternic, unit, care a reuşit să facă faţă unor anumite piedici. Nu am văzut faza eliminării lui Mihali şi nu am ce să comentez. Chiar şi în inferioritate numerică, Dinamo a făcut legea pe teren şi putea cîştiga mai clar partida. Am reuşit cu un om mai puţin să blocăm culoarul spre poarta lui Preda şi am beneficiat de două-trei ocazii bune de contraatac. Sîntem la cel de-al patrulea joc în care evoluăm în inferioritate numerică şi pot spune că eram antrenaţi pentru o partidă cu un om mai puţin. A fost o victorie a stilului de echipă, beneficiară fiind o formaţie care are şansa de a avea un antrenor născut în zodia Leului".

Emil Săndoi (antrenor principal Universitatea): "Echipa craioveană nu a avut o prestaţie deosebită. Acest lucru era foarte greu să se întîmple, deoarece Universitatea s-a zbătut în subsolul clasamentului în recent încheiata ediţie de campionat şi era dificil să răbufnească în acest meci. Universitatea avea două variante înaintea acestui joc: ori să practice un joc static, ineficient, aşa cum s-a întîmplat în numeroase partide din Divizia A, ori să reuşească, printr-o concentrare, practicarea unui joc spectaculos. Din păcate, jucătorii craioveni au practicat prima variantă. Meciul a fost pregătit în timp scurt, datorită problemelor apărute în campionatul primei divizii. Vochin s-a accidentat la încălzire şi am fost nevoit să îl înlocuiesc. Totuşi, am cîştigat un fundaş central în persoana lui Bărcăuan, jucătorul cel mai bun al Universităţii în această seară".

Fotbal în Europa

Italia - etapa a aXXXIV-a

AS Bari - Bologna 1-1 (1-1). Au marcat: Osmanovski '9 / Signori '23 (penalti)
Cagliari - Internazionale Milano 0-2 (0-0). Au marcat: R.Baggio '75 (penalti), Zamorano '89
Fiorentina - Venezia 3-0 (2-0). Au marcat: Pierini '8, Batistuta '19, '83
Lazio Roma - Reggina 3-0 (2-0). Au marcat: S.Inzaghi '32 (penalti), Veron '37 (penalti), Simeone '59
AC Milan - Udinese 4-0 (2-0). Au marcat: Bierhoff '13, Şevcenko '41 (penalti), West '61, Leonardo '86
AC Parma - Lecce 4-1 (1-0). Au marcat: Di Vaio ' 4, Stanici '53, '86, Crespo '60 (penalti) / Lucarelli '71
AC Torino - Piacenza 2-1 (2-1). Au marcat: Ferrante '20, 31 (penalti) / Gilardino '17'
Hells Verona - AS Roma 2-2 (1-2). Au marcat: Adailton '12, Cammarata '54 / Tommasi '7, Montella '44.
Partida dintre formaţiile Perugia şi Juventus Torino a fost întreruptă la pauză, la scorul de 0-0, din cauza terenului impracticabil.

Germania - etapa a aXXXIII-a

Hansa Rostock - VfB Stuttgart 1-4 (0-2). Au marcat: Agali '78 / Ionel Ganea '6, Gerber '21, Lisztes '46, Pinto '67
Hamburg SV - SpVgg Unterhaching 3-0 (0-0). Au marcat: Groth '42, Huysal '51, Praeger '89
SSV Ulm - VFL Wolfsburg 2-0 (1-0). Au marcat: Zdrilici '9, van der Haar '87
SC Freiburg - Kaiserslautern 2-1 (1-1). Au marcat: Sellimi '42, Kobiachvili '60 / Pettersson '22
TSV Munchen 1860 - Hertha Berlin 2-1 (1-0). Au marcat: Schmidt '22 (autogol), Max '58 / Daei '77
Borussia Dortmund - Schalke 04 1-1 (0-0). Au marcat: Nijhuis '81 / Sand '57
Arminia Bielefeld - Bayern Munchen 0-3 (0-3). Au marcat: Salihamidzici '28, Elber '32, '42
Werder Bremen - MSV Duisburg 4-0 (2-0). Au marcat: Pizarro '4, Bode '18, Herzog '68 (penalti), '76
Bayer Leverkusen - Eintracht Frankfurt 4-1 (1-1). Au marcat: Neuville '10, Kirsten '56, Rink '72, Beinlich '81 (penalti) / Krachi '40.

Franţa - etapa a XXXIV-a

Montpellier - Olympique Lyon 2-2 (1-2). Au marcat: Silvestre '23, Maoulida '84 / Laigle '28, Anderson '44
FC Bastia - Girondins Bordeaux 1-1 (0-0). Au marcat: Prince '86 / Wiltord '59
Troyes - Paris Saint Germain 2-2 (2-2). Au marcat: Djukici '15 (p), '40 / Robert '20, Christian '36
RCS Lens - Strasbourg 3-0 (0-0). Au marcat: Moreira '52, '73, Brunel '64
Saint-Etienne - AS Monaco 3-1 (3-1). Au marcat: Wallemme '12, Christanval '20 (a), Guel '43 / Simone '16
Sedan - Olympique Marseille 2-2 (1-1). Au marcat: Verschuere '34, Huard '90 / J.Leroy '45, Bakayoko '72
Nancy - Auxerre 2-0 (0-0). A marcat: Cascarino '50, '76
Rennes - FC Metz 2-0 (0-0). Au marcat: Bigne '49, Le Roux '62
Le Havre - FC Nantes 0-1 (0-1). A marcat: Vahirua '26.

Gimnastică/ Campionatele Europene

Pe urmele Claudiei Presăcan

Trei medalii de aur pentru sibianca Sabina Cojocar

✶ ea s-a impus în probele de individual compus, bârnă şi sărituri ✶

Gimnasta sibiană Sabina Cojocar a reuşit cucerirea a nu mai puţin de 3 medalii la recent încheiatele Campinate Europene desfăşurate la Paris, la junioare, în probele de individual compus, bârnă şi sărituri. De asemenea, ea a obţinut "argintul" în proba de sol, clasându-se în urma altei românce, Silvia Stroescu.

Gimnasta română Simona Amînar a cîştigat, duminică, la Paris, cu nota 9,674, titlul european în proba de sărituri şi s-a clasat pe locul al doilea, cu nota 9,800, în proba de bîrnă din cadrul Campionatelor Europene de gimnastică artistică.

Amînar a ocupat locul al cincilea în proba de sol, ea primind nota 9,800.

Gimnasta română Andreea Răducan a cîştigat medalia de argint în proba de sol, cu nota 9,812 şi s-a clasat pe locul al cincilea în proba de bîrnă, cu nota 9,475.

Românca Andreea Isărescu s-a clasat, cu nota 9,725, pe locul al patrulea în proba de paralele din cadrul Campionatelor Europene de gimnastică artistică.

Handbal/ România - Europa

În grupă cu campioana mondială

♦ România face parte din aceeaşi grupă cu campioana mondială, Danemarca ♦

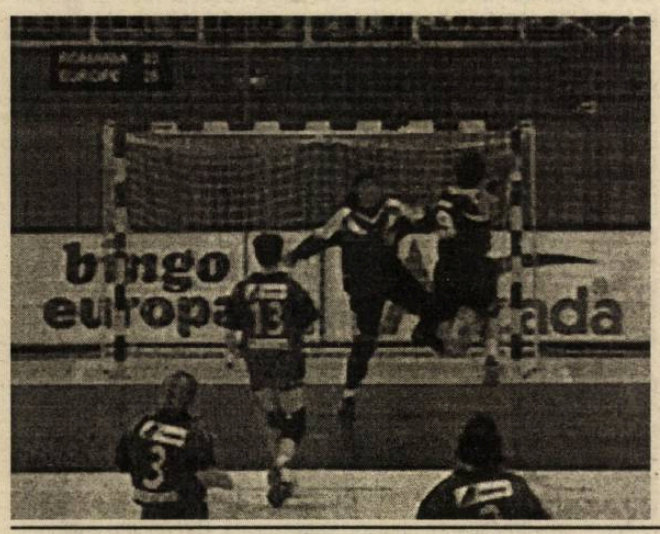

Desfăşurată în Sala Polivalentă "Ioan Kunst-Ghermănescu" din Capitală, întâlnirea dintre selecţionatele României şi Europei a cuprins, la pauză, tragerea la sorţi a grupelor Campionatelor Europene care vor fi găzduite de România la finele acestui an.

Despre joc, trebuie spus că, la această partidă extrem de disputată, jucătoarele din selecţionata Europei s-au impus cu scorul de 29-27.

Evenimentul cel mai important, cel din pauza întâlnirii, a fost tragerea la sorţi a celor două grupe a Campionatului European. Selecţionata ţării noastre a nimerit într-o grupă B extrem de dificilă, din care mai fac parte campioana mondială Danemarca, şi Norvegia, Macedonia, Ucraina şi Belarus. Din prima grupă fac parte Franţa, vicecampioana mondială, precum şi Austria, Ungaria, Rusia, Iugoslavia şi Germania.

RUGBY /Divizia Naţională

"STEAUA" stinsă de sibieni...

CSM KIRSCHBAUM Sibiu - STEAUA 20-13 (14-8)

Sibienii, dorind să-şi ia revanşa pentru meciul din tur, intră hotărâţi pe teren şi în min. 2 deschid scorul prin eseul lui Borcan, transformat de A. Banciu. Steliştii nu cedează însă şi în min. 9, la o bâlbâială a apărării gazdelor, "soldatul" ex-sibian A. Iulian, printr-un plonjon spectaculos, culcă balonul la limita terenului de ţinte sibian. Ratează transformarea Popişteanu care de altfel pe parcursul jocului mai ratează două lovituri de pedeapsă, precum şi transformarea eseului realizat de A. Boldor în repriza a II-a. Totuşi, în min. 17, Popişteanu reuşeşte o lovitură de picior căzută şi scorul devine 7-8. În min. 23, după un schimb de "amabilităţi" (s-au plătit unele poliţe) Borcan şi Damaschin văd cartonaşul galben arătat de arbitrul clujean Ghiţă Săbău şi stau pe bancă zece minute.

Gazdele sunt mai concrete în acţiuni şi în min. 27, după o acţiune a întregii echipe C. Micu reuşeşte eseul. Transferă A. Banciu care stabileşte scorul primei reprize 14-8.

În repriza a II-a, sibienii mai reuşesc şase puncte prin A. Banciu, care transformă două lovituri de pedeapsă, în timp ce oaspeţii doar eseul lui A. Boldor.

De menţionat că în min. 48, L. Micu este eliminat pentru lovirea cu pumnul a lui Damaschin care este făcut KO şi dus la spital, sibienii jucând doar în 14.

Au fost multe întreruperi ale jocului, ceea ce a făcut ca G. Săbău, ajutat de concitadinii săi, Simi Mărginean şi Ghiţă Cărburean să prelungească meciul cu aproape zece (!) minute. Dar, totul e bine când se termină cu bine. De altfel, Mircea Vătui, observatorul FRR, a remarcat jocul bun al gazdelor, victoria fiind de necontestat.

Au jucat formaţiile:

STEAUA: Tudosa, Ionică, Dinu, Ciofu, C. Mocanu, Damaschin, Mihalache, Drăguceanu, E. Mitu, Popişteanu, A. Boldor, Tofan, Frunză, C. Boldor şi A. Iulian.

CSM KIRSCHBAUM: Florea, Tacu, Ciulei, Oprişor, Badiu, Borcan, Seceleanu, Troancă, Dobre, Apostol, L. Micu, Nedelcu, C. Micu, Dumitru şi A. Banciu.

Campionatul se întrerupe până în 3.06.2000, când CSM Kirschbaum se va deplasa la Cluj.

Până atunci, însă, tot la Cluj, în 20 mai, sibienii vor juca semifinala Cupei României împotriva echipei din Baia Mare, cealaltă semifinală IAŞI - DINAMO disputându-se pe terenul din Săcele.

Primul meci în Valea Aurie va fi doar în data de 24.06.2000, când echipa sibiană va întâlni echipa din Iaşi. Până la acest meci sibienii se vor confrunta cu alţi moldoveni, cei din Bârlad, pe terenul acestora. în 17.06.2000.

S. PUI

Fotbal/ divizia C

Joc de antrenament!

Danco Şoimii Sibiu - Rapid Energia Braşov 7-1 (4-0)

♦ Meciul a avut de toate! De la goluri multe până la schimbări inedite (portarul Pampea i-a locul atacantului Tara în minutul 69) ♦

Gustul amar al înfrângerii de la Braşov a fost repede uitat de sibieni care încep jocul destul de relaxaţi. În minutul 2, Scridon ratează deschiderea scorului printr-un şut puternic ce trece milimetric pe lângă buturile adverse. Tot el reuşeşte să înscrie 6 minute mai târziu în urma unei acţiuni de toată frumuseţea a lui Tara care, după ce driblează 3 adversari, îi pasează excelent, îndeplinind o simplă formalitate.

Golul deschide pofta de joc a sibienilor care, prin Tara de două ori (14 şi 17) trec pe lângă majorarea scorului. Golul cu numărul doi nu se lasă mult aşteptat. În minutul 27 centrarea lui Ciobanu, din lovitură liberă de la circa 30 de metri lateral stânga, face ca balonul să ajungă până la Luca, care pune capul şi... înscrie. Scridon mai încearcă odată spaţiul porţii adverse, însă balonul trece milimetric de transversală. Vine minutul 36 când Stanciu prinde un balon la 30 de metri, lateral dreapta, şutează puternic şi-l lasă "mască" pe gool-kipper-ul advers. Stanciu recidivează şi în min.44, când, după o cursă solitară pe dreapta, pătrunde în careu de unde îl execută cu nonşalanţă pe portarul adverş.

La reluare, Tara (min.47) înscrie dintr-o poziţie ideală. Pasa lui Munteanu, deviată şi de Brumar, ajunge în cele din urmă la Tara care împinge balonul în plasa porţii. Tara (min.56) îl deschide excelent pe Brumar care îl învinge încă o dată pe Ungureanu. Stanciu (59) mai recidivează o dată şi, în urma unei curse solitare pe partea stângă, şutează puternic de la circa 20 de metri în colţul lung, ridicând scorul la 7-0.

Pe final (83), oaspeţii revin din corzi şi la o pătrundere a lui Nicolau acesta este faultat în careu de Mărginean. Neagoe transformă, reuşind golul de onoare.

Danco Şoimii: Popşor (Danghl 69) - Turcu, Marinac, Mărginean, Luca - Brumar, Scridon (Cocan 69), Ciobanu, Munteanu - Stanciu, Tara (Pampea 69).

Rapid Braşov: Ungureanu - Bucur, Marcoci, Aboaicei (Nicolau 62), Dehelean - Balint, Şulea, Matei (Şerban 29), Bârsan (Francisco 75) - Neagoe, Lăcustă.

Cartonaşe galbene: Luca (58)

Arbitri: C. Ologeanu 7, M. Herţeg 6, N. Dehelean 6 (toţi din Arad).

Marius IONESU

Rezultate

Petrolul Stoina - Universitatea Sibiu 2-0; Danco Şoimii Sibiu - Rapid Energia Braşov 7-1; Pandurii Tg. Jiu - Nitramonia Făgăraş 5-0; Petrolul Drăgăşani - AS Curtea de Argeş 2-1; Textila Prejmer - Gilortul Tg. Cărbuneşti 1-0; Forestierul Stîlpeni - Minerul Prelcon Horezu 2-0; Minerul Mătăsari - FC CJ Sf. Gheorghe 3-0 (oaspeţii nu s-au prezentat); Viromet Victoria - Oltchim Rm. Vîlcea 3-0; Romradiatoare Braşov - Petrolul Ţicleni 3-1.

Clasament

1. Pandurii Tg. Jiu	33	26	1	7	82-32	79 (+28)
2. Danco Şoimii Sibiu	**33**	**25**	**3**	**5**	**80-31**	**78 (+27)**
3. Viromet Victoria	33	17	3	13	59-41	54 (+3)
4. Minerul Mătăsari	33	16	1	16	52-44	49 (+2)
5. Textila Prejmer	33	15	4	14	40-40	49 (-2)
6. AS Curtea de Argeş	33	13	8	12	44-42	47 (-1)
7. Oltchim Rm. Vîlcea	33	13	6	14	51-43	45 (-3)
8. FC CJ Sf. Gheorghe	33	13	6	14	49-47	45 (-3)
9. Romradiatoare Braşov	33	13	6	14	46-44	45 (-6)
10. Petrolul Stoina	33	13	6	14	52-54	45 (-6)
11. Minerul Prelcon Horezu	33	13	6	14	37-39	45 (-3)
12. Petrolul Ţicleni	33	14	3	16	54-61	45 (-3)
13. Forestierul Stîlpeni	33	14	1	18	42-66	43 (-8)
14. Petrolul Drăgăşani	33	13	3	17	46-65	42 (-9)
15. Nitramonia Făgăraş	33	12	5	16	42-57	41 (-7)
16. Gilortul Tg. Cărbuneşti	33	12	4	17	36-37	40 (-8)
17. Rapid Energia Braşov	33	10	6	17	28-43	36 (-12)
18. Univeritatea Sibiu	**33**	**6**	**6**	**21**	**24-68**	**24 (-24)**

Etapa viitoare

Etapa a XXXIV-a, duminică, 21 mai, ora 11.00: Rapid Energia Braşov - Petrolul Stoina (în tur 0-1); Oltchim Rm. Vîlcea - Minerul Mătăsari (0-3); **Universitatea Sibiu - Viromet Victoria (0-4); Petrolul Ţicleni - Danco Şoimii Sibiu (0-1);** Gilortul Tg. Cărbuneşti - Pandurii Tg. Jiu (1-3); Nitramonia Făgăraş - Romradiatoare Braşov (1-6); AS Curtea de Argeş - Textila Prejmer (0-0); Minerul Prelcon Horezu - Petrolul Drăgăşani (0-3); FC CJ Sf. Gheorghe - Forestierul Stîlpeni (0-3).

TV ROMANIA

Luni, 15 mai

12.00 Surprize, surprize... (r)
14.00 Jurnal
14.15 TVR Craiova
15.00 Pro Patria
16.00 Emisiune în lb. maghiară
17.30 Studioul electoral
18.30 Agenţia de plasare
19.00 Corect!
19.10 Avanpremieră. Ştiri
19.15 Sunset Beach (s)
20.00 Jurnal. Meteo
20.45 Sport
20.55 Iartă-mă
21.55 Cu ochii'n 4
22.35 Jurnalul Academiei Caţavencu
22.50 Cazuri ciudate (s)
23.40 Jurnalul de noapte
23.55 Marele jazz

Marţi, 16 mai

07.00 Matinal naţional
09.00 TVR Iaşi
10.00 Agenda electorală
10.25 Puncte cardinale
10.50 Drumul spre Europa
11.00 TVR Cluj-Napoca
12.05 Cazuri ciudate (s/r)
12.55 TVR Timişoara
14.00 Jurnal
14.15 CiberFan. Lumea PC
14.30 Repere sacre
15.00 Oameni ca noi
15.30 Convieţuiri
16.00 Emisiune în limba maghiară
17.00 La telefon muzica populară
17.30 Studioul electoral
18.30 Medicina pentru toţi
19.00 Corect!
19.10 Avanpremieră. Ştiri
19.15 Sunset Beach (s)
20.00 Jurnal. Meteo
20.45 Sport
20.55 Degete lipicioase (dramă, Canada, 1997)
22.20 Jurnalul Academiei Caţavencu
22.35 Nu trageţi!
22.45 Jurnalul de noapte
23.05 A-Facerea
23.55 Secolul XX văzut de David Frost (do)

Miercuri, 17 mai

07.00 Mafinal naţional
09.00 TVR Iaşi10.00 Agenda electorală
10.25 Agenţia de plasare (r)
11.00 TVR Cluj-Napoca
12.00 Teatru TV: "Căsătorie imposibilă" (r)
13.05 TVR Timişoara
14.00 Jurnal
14.15 CiberFan. Lumea Internet
14.30 Degete lipicioase (f/r)
15.50 Intoarcerea acasă (do)
16.50 O vedetă... populară
17.30 Studioul electoral
18.30 Impas în doi
19.00 Corect!
19.10 Avanpremieră. Ştiri
19.15 Sunset Beach (s)
20.00 Jurnal. Meteo
20.45 Sport
21.35 Fotbal Cupa UEFA:Galatasaray Istanbul-Arsenal Londra
23.45 Jurnalul de noapte
00.00 Caf) Corso

Joi, 18 mai

07.00 Matinal naţional
09.00 TVR Iaşi
10.00 Agenda electorală
10.25 Impas în doi (r)
11.05 TVR Cluj-Napoca
12.05 Tezaur folcloric (r)
12.55 TVR Timişoara
14.00 Jurnal
14.15 CiberFan. Comunicaţii
14.30 Destinul unei naţiuni
15.00 Convieţuiri
16.00 Scena
16.30 Librăria pe roţi
17.00 Lumea şi noi
17.30 Studioul electoral
18.20 Casa mea
19.00 Corect!
19.10 Avanpremieră. Ştiri
19.15 Sunset Beach (s)
20.00 Jurnal. Meteo
20.45 Sport
20.55 Teatru: "Căsătorie imposibilă" (s)
22.00 Reflecţii rutiere
22.15 Jurnalul Academiei Caţavencu
22.30 Aristocraţii (s)
23.25 Jurnalul de noapte
23.40 Punct ochit
00.40 Rock la miezul nopţii

Vineri, 19 mai

07.00 Matinal naţional
09.00 TVR Iaşi
10.00 Agenda electorală
10.25 Casa mea (r)
11.00 TVR Cluj-Napoca
12.05 Aristocraţii (s/r)
13.00 TVR Timişoara
14.00 Jurnal
14.15 CiberFan
14.30 Evrika
15.00 Tribuna partidelor parlamentare
15.30 Emisiune în lb. germană
17.00 Top voiaj
17.30 Studioul electoral
18.10 Corect!
18.20 Pentru dv., Doamnă
19.00 Corect!
19.10 Avanpremieră. Ştiri
19.15 Sunset Beach (s)
20.00 Jurnal. Meteo
20.45 Sport
20.55 Ploaia de stele
22.25 Jurnalul Academiei Caţavencu
22.40 Culise
23.25 Jurnalul de noapte
23.40 Răpirea lui Elvis (co. SUA, 1988)

BIBLIOTECA „ASTRA" SIBIU

BIBLIOTECA JUDEȚEANĂ
SIBIU

Michael Schumacher a câştigat, ieri, pe circuitul de la Nürburgring, Marele Premiu al Europei, ajungând la cota 4 în clasamentul învingătorilor

● el a fost urmat de piloţii scuderiei McLaren, Hakkinen şi Coulthard ●

Amănunte în pagina 3

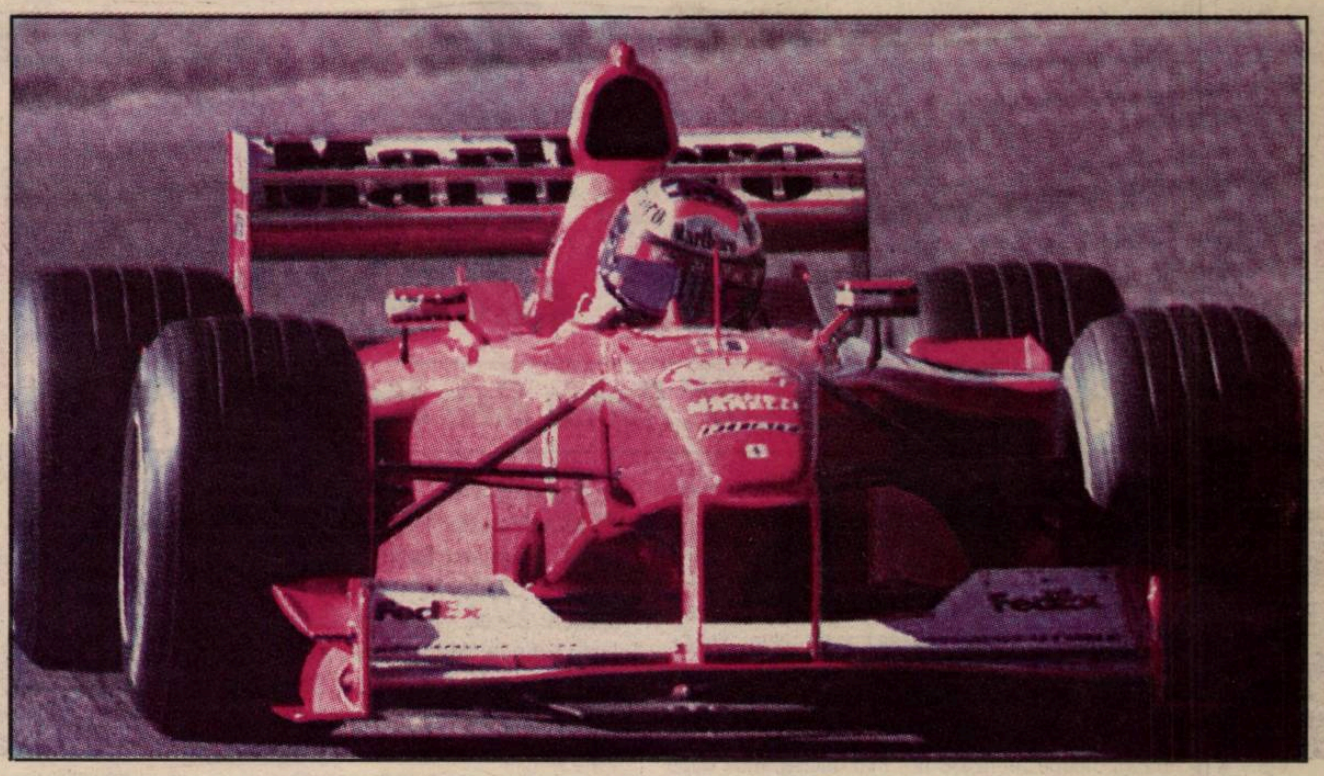

TRIBUNA sporturilor

SUPLIMENT SĂPTĂMÂNAL DE INFORMARE AL COTIDIANULUI INDEPENDENT "TRIBUNA"

Anul X, nr.518 | 22.05.-28.05.2000 | 4 pagini, 600 lei

CSM Kirschbaum s-a oprit în semifinale

Rugbiştii sibieni au pierdut, sâmbătă, la Cluj, întâlnirea cu Universitatea REMIN Baia Mare, scor 17-25, ratând, astfel, calificarea în finala Cupei României

Amănunte în pagina 2

FC Inter Sibiu şi Danco Şoimii ar putea fuziona

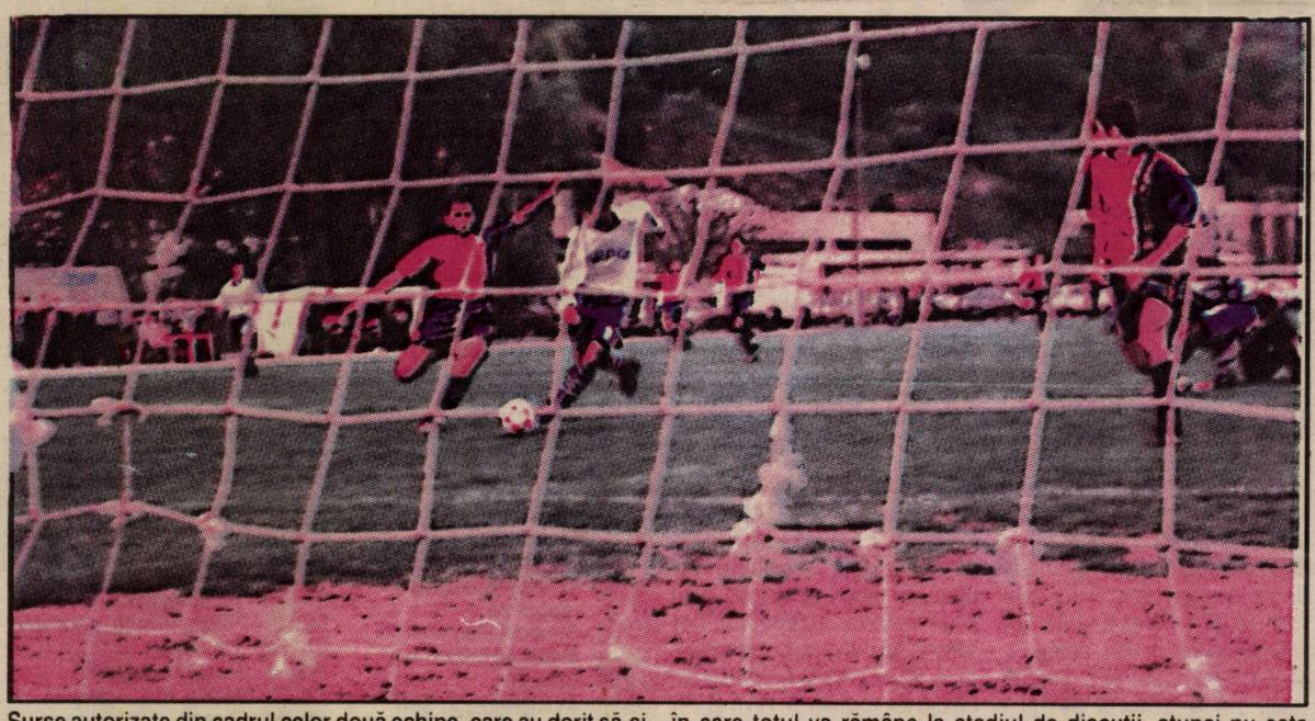

Surse autorizate din cadrul celor două echipe, care au dorit să-şi păstreze anonimatul, ne-au confirmat discuţiile purtate între oficialii celor două formaţii sibiene în vederea realizării unei fuziuni. Dacă aceasta se va întâmpla, atunci Sibiul va avea o echipă ce se va numi, probabil, FC INTER Danco Şoimii. În cazul în care totul va rămâne la stadiul de discuţii, atunci nu este exclus ca Danco Şoimii să cumpere un loc în divizia B, caz în care judeţul nostru va avea două echipe în eşalonul secund. Mâine, între cele două grupări va avea loc o rundă de negocieri. Vom reveni în ziarul Tribuna.

Fotbal/ Divizia C

Carpaţi Mecanica Mârşa ar putea ceda locul altei echipe

Chiar dacă a obţinut dreptul de a evolua din sezonul următor în divizia C, Capraţi Mecanica Mârşa ar putea ceda altei echipe locul. Motivul ţine de problemele financiare, susţinerea nefiind una menită să acopere cheltuielile necesare unui asemenea nivel. De altfel, problemele cu care se ocupă echipa din Mârşa sunt trădate şi de subţirimea lotului cu care s-a reuşit promovarea, "vinovaţi" de acest lucru fiind doar 17 jucători. Alături de antrenorul Aurică Barbu, aceştia sunt portarii Urian, Borotă şi Adi Stoişor, şi jucătorii de câmp Ion Stoişor, Baltag, Stoica, Băzăvan, Grigore, Nedelcu, Ionuţ, Iliescu, Caşoveanu, Cuc, Suto, Roată, Burciu şi Hodorogea.

"Nu se ştie dacă vom intra sau nu în competiţia diviziei C", afirma, ieri, antrenorul Barbu. "În săptămâna care urmează va avea loc o şedinţă, probabil miercuri (n.a. 24 mai), în care se va hotărâ ce şi cum", încheia antrenorul mârşean.

Felicităm echipa Carpaţi Mecanica pentru această promovare şi sperăm că decizia care va fi luată în această săptămână să fie una de bun augur.

Ovidiu B.

Ferencz Popescu, Iorga, Miclăuş şi Abăluţă la Gaz metan

Virtual promovată în Divizia A-Ursus, echipa medieşeană Gaz metan are în vedere, în această vară, aducerea a câtorva jucători noi pentru alcătuirea unui lot care să facă faţă rigorilor primului eşalon. "Cum este şi normal, am alcătuit o listă, cu aportul tehnicianului Jan Gavrilă, cu cei pe care dorim să îi aducem la Mediaş. Lista cuprinde nu mai puţin de 25 de nume, pentru că s-ar putea să ne lovim de unele greutăţi", afirma preşedintele medieşean Ilie Vlad. Pe lista cu posibilii jucători ce ar putea îmbrăca tricoul Gazului metan din sezonul 2000-2001 figurează Ferencz Popescu, în prezent la echipa satelit Record, Nicolae Iorga de la Jiul Petroşani şi Casian Miclăuş, ultima oară la Universitatea Craiova, precum şi atacantul Farului Constanţa, echipă retrogradată în "B", Marcel Abăluţă. "Aşteptăm încheierea campionatului pentru a demara tratativele", încheia preşedintele Vlad.

Egal cu Honduras

Selecţionata B de fotbal a României a terminat la egalitate, scor 2-2 (0-2), partida amicală disputată, vineri, la San Pedro, împotriva reprezentativei statului Honduras.

Golurile echipei României au fost înscrise de Turcu, în minutul 61, şi Bălaşa, în minutul 88, în timp ce pentru selecţionata din Honduras au marcat Garcia, în minutul 10, şi Carcamo, în minutul 36.

Cu minciuna la plimbare

Între două înghiţituri din Cupa Tuborg, Televiziunea şi-a strecurat printre tobele şi butoaiele din pauza finalei, cunoscutele-i reclame în versuri (sic!) dintre care am reţinut-o pe aceea care ne tot îmbie să bem Ness-Café, că-i tare bine. Talentatul făcător anonim de reclame ne asigură că "dacă Ness-Café tu vei bea, prin toată lumea te vei plimba". Ca să vezi!

Se vede treaba că domnul Jean Pădureanu a băut cisterne de Ness la viaţa lui, de se plimbă sprinten pe meridiane americane, înfruntând distanţele şi căldurile. Cei drept, nea Jean n-a plecat singur în această aventură intercontinentală. Generos, cum îl ştim, preşedintele bistriţean a luat cu el şi nişte fotbalişti, să-i ţină de urât şi să-i antreneze la geografie. A luat nea Jean nişte fotbalişti de sub platani pe care i-a amestecat cu nişte fotbalişti de sub pruni, a compus o "aleasă", şi-a agăţat ecuson de conducător de delegaţie şi, ţuşti

Peluza a III-a

în lumea largă, cu escală la Miami. Lotul hibrid a fost cadorisit de Federaţie cu tricouri noi pe care scrie aşa: România. Ca să nu sară prea tare calul, Naşu' a zis că asta-i România B. Pentru "pregătirea" lotului a fost desemnat însuşi Mihai Stoichiţă, antrenor la Naţional, având ca ajutor pe colegul de sub mâna lui nea Jean, Cârstea Cosntantin.

Cui i-o fi folosind minciuna cu România B, nu ştiu, dar ştiu sigur că îi foloseşte cuiva. O fi vrând nea Jean să-şi treacă în palmares că a condus delegaţia română prin America? O fi vrând Federaţia să-şi rotunjească activitatea şi performanţele cu nişte rezultate puse în cârca naţionalei de "aleasa" lui Jean Pădureanu? Pe cine să felicităm pentru performanţa de a obţine un 0 - 0 cu temuta trupă a Jamaicăi? Şi încă în deplasare! Să felicităm reprezentativa secundă a României, sau "amestecata" lui Pădureanu-Stoichiţă-Cârstea?

Prima vinovată rămâne F.R.F. în cap cu Naşu', care s-a săturat să plimbe minciuna prin ţară şi a început s-o plimbe prin lume.

Mihai BRATU

Rugby - "Cupa României"

Deţinătorii trofeului merg mai departe

CSM Kirschbaum Sibiu - "U" Remin Baia Mare 17 - 25 (5 - 22)

Probabil sâmbătă, 20.05.2000, sibienii au intrat, pe terenul din parcul Babeş din Cluj-Napoca, timoraţi când au aflat că "la centru" va fi Bebe Chiciu care ştie că "dolarul australian de Baia Mare" este foarte bine cotat. Aşa se face că studenţii mineri reuşesc în 25 de minute trei eseuri - două transformate şi transformarea unei lovituri de pedeapsă, pe când sibienii nu prea trec de centru. Totuşi, în minutul 29, frumoasa acţiune a liniei de treisferturi sibiană se caracterizează prin eseul tânărului Costache. Repriza întâi se încheie cu scorul: 5 - 22.

CSM Kirschbaum începe repriza a II-a mai decisă, însă după zece minute, cei care punctează sunt tot băimărenii care transformă prin Abjoc o lovitură de pedeapsă. Din acest moment sibienii trec la cârma jocului, "centralul" foloseşte mai rar fluierul, şi reuşesc două eseuri prin Troancă şi Cucu acestea din urmă fiind transformate de Adi Banciu. Meciul se termină cu scorul de 17 - 25, rezultat care dă dreptul formaţiei din Baia Mare - deţinătoarea trofeului, să joace finala în compania învingătoarei dintre Dinamo şi Nena Iaşi (meci disputat duminică, la Focşani). Le dorim succes ardelenilor.

Jocul a fost viu disputat, stopat nejustificat în unele momente de "profesorul" B.C. De remarcat că punctul forte al echipei de pe Cibin nu a fost grămada, ci linia de treisferturi.

Cu toate că a fost un meci curat, la o fază banală, Ciprian Badiu, care în ziua disputării meciului a împlinit frumoasa vârstă de 23 de ani, s-a accidentat grav: fractură de pomet. A fost internat de urgenţă, urmând ca azi (luni, 22 mai), să fie operat la Clinica de chirurgie maxilofacială din Cluj. Îi dorim însănătoşire grabnică şi "La mulţi ani!".

Au jucat formaţiile:

CSM Kirschbaum: Florea, Tacu, Ciulei, Oprişor, Badiu, Borcan, Troancă, Seceleanu, Dobre, Apostol, Costache, C. Micu, Nedelcu, Dumitru, A. Banciu. Au mai jucat: Tatu Daniel, Cucu şi Barbu.

Uremin: Bance, Gheorghe, Lucaci, Cirţiu, Coita, Dumitrescu, Duma, Frâncu, Manolache, Abjoc, Cârstea, Păun, Manta, Gavriloaie, Ungur. Au mai jucat: Bălan, Văleanu, Merdan şi Sava.

Au arbitrat: Chiciu-Bucureşti, ajutat de localnicii: Sabău şi Bărnuţi, observaţi din partea FRR de Titi Udrea.

Peste două săptămâni când se reia campionatul, sibienii se vor deplasa tot la Cluj pentru a susţine meciul din etapa a XI-a în compania studenţilor de pe Someş.

După zece etape cu Dinamo campioană, clasamentul se prezintă astfel:

1. Dinamo	10	10	0	0	400-169	30
2. Steaua	10	6	0	4	240-182	22
3. Iaşi	10	6	0	4	207-194	22
4. Sibiu	10	3	2	5	159-206	18
5. Bârlad	10	4	0	6	178-219	18
6. Cluj	10	3	1	6	168-233	17
7. Baia Mare	10	3	1	6	150-269	17
8. Griviţa10	10	3	0	7	191-221	16

Tuturor Elenelor şi Constantinilor: "La mulţi ani!". Echipei naţionale, mult succes în confruntarea cu reprezentanţii "Cocoşului galic".

S. PUI

Fotbal, Divizia B, seria I

Rezultatele etapei a XXXVI-a şi clasamentul final

Callatis Mangalia - Politehnica Iaşi 2-1; Dunărea Galaţi - Tractorul Braşov 0-4; Dacia Piteşti - Foresta Fălticeni 4-3; Midia Năvodari - Poiana Cîmpina 4-0; Metrom ICIM Braşov - Sportul studenţesc 2-1; Laminorul Roman - Precizia Săcele 3-1; Juventus Bucureşti - Chindia Tîrgovişte 3-0; Gloria Buzău - Petrolul Moineşti 1-3; Diplomatic Focşani - Cimentul Fieni 1-1.

1. Foresta Fălticeni	34	24	5	5	76-28	77(+26)
2. Midia Năvodari	34	20	6	8	64-28	66(+15)
3. Sportul studenţesc	34	17	8	9	59-35	59 (+8)
4. Dacia Piteşti	34	16	6	12	53-47	54 (+3)
5. Laminorul Roman	34	16	4	14	60-48	52 (+1)
6. Metrom ICIM Braşov	34	15	7	12	38-32	52 (+1)
7. Tractorul Braşov	34	16	4	14	44-41	52 (+1)
8. Callatis Mangalia	34	16	4	14	41-41	52 (+1)
9. Politehnica Iaşi	34	16	2	16	49-45	50 (-1)
10. Poiana Cîmpina	34	15	4	15	51-44	49 (-2)
11. Cimentul Fieni	34	14	7	13	34-37	49 (-2)
12. Juventus Bucureşti	34	13	9	12	45-39	48 (-3)
13. Precizia Săcele	34	12	11	11	38-34	47 (-4)
14. Diplomatic Focşani	34	13	8	13	37-37	47 (-4)
15. Petrolul Moineşti	34	13	6	15	30-40	45 (-6)
16. Dunărea Galaţi	34	11	4	19	31-63	37 (-14)
17. Chindia Tîrgovişte	34	4	4	26	23-83	16 (-35)
18. Gloria Buzău	34	3	5	26	21-72	14 (-37)

Fotbal. Divizia D.

Carpaţi Mecanica Mârşa a promovat în divizia C

♦ **ASA - Romanofir 1 - 2 (1 - 1).** Start fulminant şi irezistibil al oaspeţilor, care în chiar primul minut - profitând de ezitarea defensivei rivale - punctează dezinvolt prin rutinatul A. Petru, acesta inteligent angajat în careul advers de D. Iancu, lobând elegant balonul în plasa porţii rivale. Militarii ripostează prompt, dar şuturile expediate de M. Apetrei şi F. Grosu în min. 6 şi 12 ocolesc ţinta. În continuare jocul se echilibrează, tălmăcenii ratând prin Tănăsoiu (min. 16) şi I. Fiţea (min. 27) majorarea scorului, la butul celălalt lovitura vicleană de cap a lui M. Apetrei fiind respinsă, miraculos de sub bară, în corner de N. Belei. Egalarea survine în minutul 35, când G. Schwahhofer transformă sec un penalti. Repriza secundă este mult mai alertă, fazele de atac desfăşurându-se cu rapiditate în cele două careuri, ambii portari, intens solicitaţi, făcându-şi din plin datoria, ajutaţi şi de cele câteva imense ocazii ratate de D. Iancu, A. Petru şi I. Fiţea la o poartă, I. Furdui, F. Grosu şi M. Apetrei la cealaltă. Golul victoriei înscris cu două minute înaintea fluierului final, a semănat leit cu cel din debut, interpreţii inversându-şi rolurile: A. Petru a pasat şi D. Iancu a lobat ca la carte mingea, peste M. Scrob, ieşit disperat în întâmpinare. S-au remarcat: A. Bârză, I. Fiţea, D. Iancu, A. Petru şi N. Belei, de la învingători, F. Grosu, I. Furdui, M. Scrob, A. Conig şi G. Balteş de la gazde. Atent, imparţial şi prompt în intervenţiile arbitrajului prestat de centralul R. Brumar, ajutat cu aplomb de I. Molie şi cu ezitări de V. Răzvan ♦ **Carpaţi Mecanica - Viitorul Bazna 7 - 0.** Partida s-a încheiat în minutul 37, când centralul a fluierat sfârşitul jocului, deoarece oaspeţii rămăseseră în teren cu doar 6 jucători, ceilalţi accidentându-se sistematic, pe măsura scurgerii timpului şi evoluţiei scorului. Până atunci campionii punctaseră prin, I. Ionuţ (min. 10, 28, 30, 32), N. Băzăvan (min. 22) şi V. Burciu (min. 23 şi 35) ♦ **Construcţii - Textila 2 - 2 (1 - 0).** Cu toate că au condus la un moment dat cu 2 la 0 (autorii golurilor M. Manea min. 17 şi V. Stănuleţ min. 56 din penalti), constructorii n-au putut termina învingători, cisnădienii restabilind egalitatea, graţie golurilor reuşite de I. Precup în minutul 65 şi 83, ultimul din o lovitură de la 11 m ♦ **Record - CFR Retezat PIM 7 - 1 (0 - 0).** Doar în prima repriză oaspeţii au făcut faţă cu succes iureşului declanşat de tânărul team medieşan, care în mitanul secund s-a detaşat categoric, datorită golurilor marcate de Ferencz Popescu (min. 53, 65), L. Pătru (min. 56, 70, 76), L. Şerban (min. 72), F. Mosora (min. 80), respectiv A. Rus (min. 73) ♦ **Viitorul Târnava - Sparta 0 - 3 (0 - 3).** Izbânda netă a medieşenilor s-a realizat în urma hat-trickului reuşit de talentatul F. Popa în minutele 10, 30 şi 32 ♦ **CS Incstar - Unirea 7 - 2 (2 - 1).** Mult mai rutinaţi şi solid pregătiţi, agniţenii s-au impus de justeţe în ultima jumătate de oră a întâlnirii. Au punctat: C. Oliu (min. 15), M. Părău (min. 35, 69), N. Naicu (min. 57, 77), A. Ionele (min. 68) şi E. Ceaca (min. 83) în contul localnicilor, D. Popârţan (min. 39) şi L. Ştefănescu (min. 82) pentru ocneri ♦ **Geromed - Telecom 4 - 1 (3 - 1).** Evident mai experimentat, unsprezecele sticlarilor medieşeni a trecut relativ lejer, de un partener de întrecere aflat în plin proces de omogenizare. Autorii golurilor; C. Păuceanu (min. 33), A. Tofănescu (min. 36) şi C. Haşegan (min. 43, 57) respectiv A. Ungureanu (min. 35).

Rezultatele ultimei runde: ♦ **Sparta - ASA 14 - 0 (5 - 0).** Scorul exprimă elocvent diferenţa de valoare dintre cele două combatante, golurile medieşenilor fiind înscrise de, M. Popa (min. 5), F. Popa (min. 15, 46, 56, 65, 78), K. Szoke (min. 18), S. Avram (min. 23, 35), O. Noian (min. 66), C. Burlea (min. 69), L. Dragoman (min. 70) şi A. Marta (min. 78 şi 80) ♦ **CFR Retezat PIM - Viitorul Târnava 3 - 2 (1 - 1).** Victorie muncită a sibienilor după un meci cu dese răsturnări de situaţii. Au marcat: A. Lucaciu (min. 9), V. Armenean (min. 56) şi G. Ganea (min. 59), respectiv M. Laţa (min. 35) şi I. Şerban (min. 54) ♦ **Viitorul Bazna - Geromed 3 - 6 (1 - 2).** Partidă controlată de oaspeţi, care au punctat prin N. Groza (min. 21), A. Tofănescu (min. 26, 56), O. Cozac (min. 53), L. Mărginean (min. 60) şi C. Păucean (min. 80), golurile băznenilor fiind realizate de O. Boroş (min. 38) şi O. Oprea (min. 75 şi 82) ♦ **Sevişul - Record 1 - 2 (1 - 0).** Şelimbărenii au dominat prima repriză pe care au încheiat-o cu avantaj, graţie golului realizat de A. Finciu în minutul 40. Unsprezecele medieşean - superior în a doua parte a întrecerii - a egalat în min. 65 prin L. Pătru, înscriind golul victoriei în ultimul minut al jocului, autor Ferencz Popescu ♦ **Romanofir - Construcţii 3 - 1 (3 - 1).** Confruntare de bun nivel, calmă, încheiată cu izbânda scontată a tălmăcenilor, golurile acestora fiind semnate de A. Covaci (min. 23), N. Tănăsoiu (min. 35) şi portarul N. Belei (min. 43 din penalti). Golul de onoare al oaspeţilor a fost marcat de M. Manea (min. 36) ♦ **Telecom - CS Incstar 5 - 2 (1 - 2).** Partidă dârz disputată, sensibil echilibrată, terminată cu victoria, mult prea severă a telefoniştilor sibieni. Au punctat: C. Gheorghe (min. 27, 85, 89) şi A. Aron (min. 60 din lovitură de la 11 m şi 79) în contul învingătorilor, C. Ţăruş (min. 10) şi P. Zamfir (min. 18) pentru agniţeni ♦ **Textila - Carpaţi Mecanica 0 - 4 (0 - 1).** Onorându-şi excelenta carte de vizită, campionii au învins - după o întâlnire tensionată - nişte parteneri de întrecere extrem de ambiţioşi. Autorii golurilor, I. Ionuţ (min. 36, 67), M. Grigore (56) şi A. Stoica (87).

V.M.

CLASAMENT FINAL:

1. Carpaţi Mecanica M.	28	21	4	3	110-25	67
2. Sparta Mediaş	28	19	6	3	74-16	63
3. CS Incstar Ag.	28	17	6	5	80-35	57
4. Geromed M.	28	16	7	5	59-27	55
5. Record M.	28	13	9	6	64-35	48
6. Telecom S.	28	14	5	9	69-55	47
7. Romanofir Tălmaciu	28	13	6	9	50-36	45
8. Sevişul Şelimbăr	28	11	5	12	55-53	38
9. Textila Cisnădie	28	9	6	13	35-48	33
10. Construcţii S.	28	8	8	12	39-64	32
11. ASA Sibiu	28	6	8	14	43-77	26
12. CFR Retezat PIM	28	6	4	18	46-69	22
13. Viitorul Târnava	28	5	5	18	20-64	20
14. Viitorul Bazna	28	5	3	20	23-102	18
15. Unirea Ocna Sibiului	28	5	2	21	33-94	17.

TV ROMANIA

Luni, 22 mai

12.00 Surprize, surprize... (r)
14.00 Jurnal
14.15 TVR Craiova
15.00 Pro Patria
16.00 Emisiune în lb. maghiară
17.30 Orice e posibil (s)
18.00 Hiller şi Diller (s)
18.30 Agenţia de plasare
19.00 Corect!
19.10 Avanpremieră. Ştiri
19.15 Sunset Beach (s)
20.00 Jurnal. Meteo
20.45 Sport
20.55 Iartă-mă
21.55 Cu ochii'n 4
22.35 Jurnalul Academiei Caţavencu
22.50 Cazuri ciudate (s)
23.40 Jurnalul de noapte
23.55 Marele jazz

Marţi, 23 mai

07.00 Matinal naţional
09.00 TVR Iaşi
10.00 Agenda electorală
10.25 Puncte cardinale
10.50 Drumul spre Europa
11.00 TVR Cluj-Napoca
12.05 Cazuri ciudate (s/r)
12.55 TVR Timişoara
14.00 Jurnal
14.15 CiberFan. Lumea PC
14.30 Repere sacre
15.00 Oameni ca noi
15.30 Convieţuiri
16.00 Emisiune în limba maghiară
17.00 La telefon muzica populară
17.30 Studioul electoral
18.30 Medicina pentru toţi
19.00 Corect!
19.10 Avanpremieră. Ştiri
19.15 Sunset Beach (s)
20.00 Jurnal. Meteo
20.45 Sport
20.55 Norma Jean şi Marilyn (biografic, SUA, 1996)
22.45 Jurnalul Academiei Caţavencu
23.00 Nu trageţi!
23.15 Jurnalul de noapte
23.30 A-Facerea
0.15 Secolul XX văzut de David Frost (do)

Miercuri, 24 mai

07.00 Matinal naţional
09.00 TVR Iaşi
10.00 Agenda electorală
10.25 Agenţia de plasare (r)
10.55 TVR Cluj-Napoca
12.00 Teatru TV: "Căsătorie imposibilă" (r)
13.00 TVR Timişoara
14.00 Jurnal
14.15 CiberFan. Lumea Internet
14.30 Norma Jean şi Marilyn (f/r)
16.20 O vedetă... populară
17.30 Studioul electoral
18.30 Impas în doi
19.00 Corect!
19.10 Avanpremieră. Ştiri
19.15 Sunset Beach (s)
20.00 Jurnal. Meteo
20.45 Sport
20.55 Pelle Cuceritorul (dramă, Danemarca, 1987, p.I)
22.30 Jurnalul Academiei Caţavencu
22.45 Pelle Cuceritorul (partea a II-a)
23.55 Jurnalul de noapte
00.10 Café Corso

Joi, 25 mai

07.00 Matinal naţional
09.00 TVR Iaşi
10.00 Agenda electorală
10.25 Impas în doi (r)
10.55 TVR Cluj-Napoca
12.00 Tezaur folcloric (r)
12.55 TVR Timişoara
14.00 Jurnal
14.15 CiberFan. Comunicaţii
14.30 Destinul unei naţiuni
15.00 Convieţuiri
16.00 Scena
16.30 Librării pe roţi
17.00 De la Est la Vest
17.30 Studioul electoral
18.20 Casa mea
19.15 Sunset Beach (s)
20.00 Jurnal. Meteo
21.05 Teatru: "Căsătorie imposibilă" (s)
22.10 Reflecţii rutiere
22,25 Jurnalul Academiei Caţavencu
22.40 Memorialul Bucureştilor
23.40 Jurnalul de noapte
23.55 Punct ochit
00.55 Rock la miezul nopţii

Vineri, 26 mai

07.00 Matinal naţional
09.00 TVR Iaşi
10.00 Agenda electorală
10.25 Casa mea (r)
10.55 TVR Cluj-Napoca
12.00 Memorialul Bucureştilor (r)
13.00 TVR Timişoara
14.00 Jurnal
14.15 CiberFan
14.30 Evriká
15.00 Tribuna partidelor parlamentare
15.30 Emisiune în lb. germană
17.00 Top voiaj
17.30 Studioul electoral
18.30 Pentru dv., Doamnă
19.00 Corect!
19.10 Avanpremieră. Ştiri
19.15 Sunset Beach (s)
20.00 Jurnal. Meteo
20.45 Sport
20.55 Ploaia de stele
22.25 Jurnalul Academiei Caţavencu
22.40 Culise
23.25 Jurnalul de noapte
23.40 Cu un mic ajutor (co. Germania, 1996)

Sâmbătă, 27 mai

07.00 Ploaia de stele (r)
08.20 Zorro (s)
09.10 101 dalmaţieni
09.35 Căsuţa zăpezii (d.a.)
10.00 Agenda electorală
10.15 Desene animate
10.45 Art-Mania
11.45 Muzica da capo al fine
12.45 Garantat 100%
13.30 Arca Marinei...
15.00 Box
17.30 Studioul electoral
18.30 Handbal feminin
20.00 Jurnal. Meteo
20.25 Sport
20.30 Surprize, surprize...
22.30 Niciodată nu e prea târziu (s)
23.20 Jurnal
23.25 Săptămâna sportivă
23.35 Păstorul (f.SF SUA 1998)

Formula 1 / Marele Premiu al Europei, Nurburgring

Michael Schumacher a câştigat una dintre cele mai dificile curse

● Germanul a fost urmat de cei doi piloţi de la McLaren, Hakkinen şi Coulthard ●

Pilotul german **Micheal Schumacher** (Ferarri) a cîştigat, ieri, Marele Premiu de Formula 1 al Europei, desfăşurat pe circuitul de la Nürburgring, cea de-a şasea etapă a Campionatului Mondial.

Clasamentul Marelui Premiu de Formula 1 al Europei este următorul:

1. Michael Schumacher (Germania/Ferrari)
1 h 40.00.307
2. Mika Hakkinen (Finlanada/McLaren-Mercedes)
la 13.8
3. David Coulthard (Marea Britanie/McLaren-Mercedes)
la un tur
4. Rubens Barrichello (Brazilia/Ferrari)
la un tur
5. Giancarlo Fisichella (Italia/Benetton-Supertec)
la un tur
6. Pedro de la Rosa (Spania/Arrows-Supertec)
la un tur
7. Pedro Paolo Diniz (Brazilia/Sauber-Petronas)
la două tururi
8. Gaston Mazzacane (Argentina/Minardi-Ford)
la două tururi
9. Jean Alesi (Franţa/Prost-Peugeot)
la două tururi
10. Jenson Button (Marea Britanie/Williams-BMW)
la cinci tururi

Clasamentul general al piloţilor, după desfăşurarea a şase etape, este următorul:

1. Michael Schumacher (Germania)	**46 puncte**
2. Mika Hakkinen (Finlanda)	28
3. David Coulthard (Marea Britanie)	24
4. Rubens Barrichello (Brazilia)	16
5. Ralf Schumacher (Germania)	12
6. Giancarlo Fisichella (Italia)	10
7. Jacques Villeneuve (Canada)	5
8. Heinz-Harald Frentzen (Germania)	5
9. Jarno Trulli (Italia)	4
10. Jenson Button (Marea Britanie)	3
11. Ricardo Zonta (Brazilia)	1
. Mika Salo (Finlanda)	1
. Pedro de la Rosa (Spania)	1.

Clasamentul general al constructorilor:

1. Ferrari	62 puncte
2. McLaren-Mercedes	52
3. Williams-BMW	15
4. Benetton-Supertec	10
5. Jordan-Mugen Honda	9
6. BAR-Honda	6
7. Sauber-Petronas	1
. Arrows-Supertec	1

Fotbal în Europa

Spania - La Coruna, campioană în premieră

Echipa de fotbal Deportivo La Coruna a cîştigat pentru prima oară în istoria sa, titlul de campioană a Spaniei, după ce a învins, vineri, pe teren propiu, cu scorul de 2-0 (2-0), formaţia Espagnol Barcelona, în ultima etapă a campionatului spaniol.Golurile au fost marcate de Donato, în minutul 4, şi Makaay, în minutul 34.

Rezultate înregistrate în partidele disputate în cadrul ultimei etape a campionatului de fotbal al Spaniei:

Real Madrid - Valladolid 0-1 (0-1)
A marcat: Victor '21.
Valencia - Real Zaragoza 2-1 (0-1)
Au marcat: Pellegrino '59, Claudio Lopez '70 / Miloşevici '5.
CF Barcelona - Celta Vigo 2-2 (0-2)
Au marcat: Kluivert '47(p), '53 / Tomas '29, Turdo '35.
Athletic Bilbao - Alaves 2-1 (1-1)
Au marcat: Guerrero '18, Carlos Garcia '62 / Salinas '45.
Real Mallorca - Atletico Madrid 1-2 (1-2)
Au marcat: Eto'o '14 / Paunovici '4, Solari '32.
CF Sevilla - Rayo Vallecano 2-3 (1-2)
Au marcat: Jesuli '13, Juric '65 / Canabal '1, Bolo '37, Hernandez '68.

Echipa Valencia, la care activează şi jucătorul român Adrian Ilie, va evolua în ediţia viitoare a Ligii Campionilor. Tot în această competiţie vor juca echipele CF Barcelona, Deportivo La Coruna, Real Zaragoza (în cazul în care Valencia cîştigă finala Ligii Campionilor) sau Real Madrid (dacă Real obţine victoria în competiţia europeană).

În Cupa UEFA vor evolua echipa românului Cosmin Contra, Alaves, formaţia care va cîştiga Cupa Spaniei, ce se va disputa între grupările Espagnol Barcelona şi Atletico Madrid, şi Real Madrid sau Real Zaragoza, în funcţie de rezultatul din finala Ligii Campionilor.

Formaţiile Celta Vigo şi Valladolid vor juca în Cupa Intertoto.

Echipele Betis Sevilla, Atletico Madrid, CF Sevilla au retrogradat în divizia secundă a campionatului Spaniei.

Germania - din nou Bayern

Jucătorul român Ionel Ganea, care evoluează la gruparea VfB Stuttgart, a înscris, în minutul 38, cel de-al treilea gol al acestei formaţii, în partida disputată, sîmbătă, cu echipa Arminia Bielefeld (3-3), în cadrul ultimei etape a campionatului de fotbal al Germaniei. Echipa Bayern München a obţinut, sîmbătă, pentru a 16-a oară, titlul de campioană a Germaniei şi a reuşit, pentru a treia oară, eventul, cîştigînd şi Cupa Germaniei. De asemenea, această grupare a cîştigat Cupa Cupelor (1967), Cupa Campionilor Europeni (1974, 1975, 1976), Cupa UEFA (1996) şi Cupa Intercontinentală (1976).

Formaţiile SSV Ulm, Arminia Bielefeld şi MSV Duisburg au retrogradat în divizia secundă a campionatului german.

Rezultate înregistrate în etapa a XXXIV-a a campionatului Germaniei:

VfB Stuttgart - Arminia Bielefeld 3-3 (3-1)
Au marcat: Thiam '6, Gerber '15, Ionel Ganea '38 / Meissner '43, Labbadia '58, Weissenberger '76.
Eintracht Frankfurt - SSV Ulm 2-1 (1-1)
Au marcat: Salou '24, Heldt '90 (p) / van der Haar '40.
MSV Duisburg - Hamburg SV 1-1 (1-1)
Au marcat: Wolters '20 / N.Kovaci '7.
Bayern München - Werder Bremen 3-1 (3-1)
Au marcat: Jancker '2, '12, Sergio '16 / Bode '40.
Schalke 04 - Hansa Rostock 0-2 (0-1)
Au marcat: Agali '20, Brand '56.
Heertha Berlin - Borussia Dortmund 0-3 (0-0)
Au marcat: Barbarez '58, '87, Dede '90.
Kaiserslautern - TSV München 1860 1-1 (0-0)
Au marcat: Ranzy '55 / Basler '67 (a).
VFL Wolfsburg - SC Freiburg 2-1(1-0)
Au marcat: Eische '39, Juskowiak '82 / Zeyer '87.
SPVGG Unterhaching - Bayer Leverkusen 2-0 (1-0)
Au marcat: Ballack '20 (a), Oberleitner '72.

Box/ C.E.

Doar "argint" pentru români

Pugiliştii români **Bogdan Dobrescu** (cat. 51 kg) şi **Claudiu Rîşco** (cat. 81 kg) au obţinut, ieri, medaliile de argint la Campionatele Europene, care se desfăşoară la Tampere (Finlanda), a declarat purtătorul de cuvînt al Federaţiei Române de Box, Adrian Fetecău.

Bogdan Dobrescu

Claudiu Rîşco

Dobrescu a fost învins în finală, cu scorul de 9-1, de boxerul azer Ali Ismailov, în timp ce Rîşco a pierdut, cu scorul de 4-7, în faţa rusului Alexei Lebzia, după ce a condus cu 3-0.

Lupescu nu va mai fi "câine roşu"

Jucătorul **Ionuţ Lupescu** a declarat, ieri, că va părăsi formaţia Dinamo Bucureşti, deoarece nu este mulţumit de oferta financiară pe care conducerea clubului i-a făcut-o pentru prelungirea contractului.

"Oficialii grupării mi-au făcut o ofertă financiară care mi se pare prea mică şi cu care nu sînt de acord", a spus Lupescu, adăugînd că nu a fost contactat încă de nici o echipă din ţară pentru un eventual transfer.

Ionuţ Lupescu a mai spus că are oferte de transfer de la cluburi din străinătate şi că va decide în aproximativ două-trei săptămîni unde va juca în continuare.

Preşedintele Consiliului de Administraţie al FC Dinamo, Nicolae Badea, prezent, sîmbătă, la campionatul de fotbal al copiilor străzii, organizat pe stadionul "Dinamo", a evitat să comenteze situaţia jucătorului, precizînd numai că "Lupescu a fost şi va rămîne dinamovist".

Fotbal/ Cupa Ligii

Petrolul câştigă derbiul ploieştean

Rezultate înregistrate, sîmbătă, în cadrul celei de-a doua etape a Cupei Ligii:

FC Braşov - FC Argeş 1-0 (1-0)
A marcat: Gnandt '28.
Astra Ploieşti - Petrolul Ploieşti 1-2 (1-1)
Au marcat: Dubăreanu '6 / Pîrvu '27, Irimescu '50.
Universitatea Craiova - Extensiv Craiova 1-1 (0-0)
Au marcat: Bărcăuan '62 / Bucă '55.
CSM Reşiţa - Gloria Bistriţa 0-1 (0-0)
A marcat: M.Dumitru '75.
Oţelul Galaţi - Ceahlăul Piatra Neamţ 2-2 (1-1)
Au marcat: Cl.Stan '5, Ad.Toma '76 / Puricâ '31 (p), 90.
FCM Bacău - Farul Constanţa 6-1 (2-1)
Au marcat: Ciobanu '24 (p), '71, Zlati '30, Bădoi '48, Suditu '65, Stamate '85 / Morăraşu '39 (p).

Judo/ CE

"Aur" pentru România

Sportivul român **Adrian Croitoru** a cîştigat, sîmbătă, la Wroclaw (Polonia), medalia de aur la Campionatul European de judo, învingîndu-l, prin ippon, în finala categoriei 90 de kg, pe olandezul Mark Huizinga.

În semifinale, care s-au desfăşurat tot sîmbătă, Croitoru a trecut, prin ippon, de Rassul Şalimov, din Azerbaidjan.

Sportivul român Gabriel Munteanu a fost învins în meciul pentru locul trei la categoria plus 100 de kg, prin yuko, de germanul Frank Moeller. Romînca Simona Richter a pierdut medalia de bronz la categoria 78 de kg, fiind învinsă, prin yuko, de sportiva Uta Kuehnen, din Germania.

Hochei/ Liga Naţională Connex

Steaua, surclasată de ciucani

Echipa de hochei pe gheaţă Steaua Bucureşti a fost învinsă, sîmbătă, cu scorul de 8-0 (3-0, 1-0, 4-0), de formaţia SC Miercurea Ciuc, în cea de-a doua partidă din cadrul finalei Ligii Naţionale Connex.

Golurile au fost marcate de Szocs (3), Hozo, Tanko, Covaci, Doboş şi Şimon.

Antrenorul formaţiei Steaua, Ion Ioniţă, a declarat că echipa sa a primit golurile în urma unor greşeli personale. Tehnicianul stelist a adăugat că nu este mulţumit de prestaţia celor cinci jucători străini, achiziţionaţi, recent, de clubul Steaua, precizînd că nu ştia că aceştia provin de la echipe care evoluează în Liga a IV-a a campionatului suedez şi a celui finlandez.

Sportivii transferaţi de clubul militar sînt Goran Kalson, Tom Olson, Niklos Nerholt şi Frederik Martensson din Suedia, şi Michael Ofman din Finlanda.

După sfîrşitul primei reprize, la scorul de 3-0 pentru formaţia SC Miercurea Ciuc, o parte a galeriei echipei militare a părăsit patinoarul "Mihai Flamaropol". În repriza a doua, suporterii echipei steliste au fost bătuţi de forţele de ordine prezente pe patinoarul "Mihai Flamaropol', din cauza scandărilor antimaghiare. Şeful galeriei steliste Jean Pavel susţine că după terminarea partidei, unii dintre suporterii echipei Steaua au fost reţinuţi şi duşi la secţia nr. 9 de Poliţie, după care au fost transportaţi într-o dubă la o unitate militară din cartierul Militari. El a spus că au fost ţinuţi în dubă aproximativ 2 ore, timp în care li s-au întocmit procese verbale. Pavel a adăugat că a fost ameninţat că va primi o amendă de zece milioane de lei, iar ceilalţi vor fi amendaţi cu cîte un milion de lei.

În prima partidă a finalei, SC Miercurea Ciuc a învins, miercuri, pe teren propriu, cu scorul de 5-4 (3-2, 0-2, 2-0), formaţia Steaua.

Fotbal/ Divizia C, seria a V-a

"Şi-au bătut joc de ei înşişi!"

PETROLUL ŢICLENI - DANCO ŞOIMII SIBIU 2-1 (2-1)

Cuvintele din titlu aparţin preşedintelui sibian Dumitru Pelican, acesta caracterizând astfel evoluţia câtorva jucători ai echipei sale la Ţicleni. Într-adevăr, este inadmisibil ca, după un parcurs excelent în prima parte a returului campionatului, în ultimele întâlniri echipa, mai ales o parte dintre jucători, să-şi bată efectiv joc de munca de până în prezent.

La prima acţiune notabilă la poarta sibiană, în minutul 8, Bălan l-a văzut liber pe **Glişcă** şi acesta a punctat cu un şut la colţul lung. Peste 4 minute, scăpat singur cu Popşor, Pîrvu a trimis pe lângă. **Brumar** a egalat situaţia pe tabelă în minutul 16, când a dejucat jocul la ofsaid al apărării petroliste şi a lobat peste portarul Bălăieţ. Hârşu (25) a trimis balonul în bară, după care, în urma unui henţ inutil la mijlocul terenului, I. Mărginean a văzut cartonaşul roşu, astfel că echilibrul numeric s-a rupt. Cu 4 minute înainte de finalul primei părţi, Cojocaru a centrat de pe partea stângă, Popşor a parat lovitura de cap a lui Burlan însă **Hârşu** a făcut 2-1 cu un şut din voleu.

La două minute de la reluare, echilibrul numeric în teren s-a restabilit, Pîrvu primind şi el un "roşu" inutil, însă, până la final, atât Tara (70, fault din spate), cât şi Popuşoi (87) au făcut ca echipa sibiană să termine partida cu doi jucători în minus faţă de adversari.

În final, nu ne mai rămâne decât să reamintim faptul că, la fel ca în trecutele ediţii de campionat, echipa sibiană a demonstrat încă o dată, dacă mai era cazul, că are un talent deosebit de a-şi bate joc, la final, de munca depusă până la momentul respectiv. Păcat de banii risipiţi, păcat de aceşti inimoşi oameni de pe lângă echipă, în frunte cu preşedintele Dumitru Pelican, patronul Ionică Anghel, Vasilică Armenean, Sandu Popa, Radu Matei, directorul tehnic Puiu Buburuz şi antrenorii Dan Călinescu şi Cornel Ştef, dar, mai ales, păcat de publicul sibiian care aşteaptă o nouă promovare de atâta vreme...

Voi reveni în ziarul Tribuna.

Petrolul: Bălăieţ - Stănoiu, Bufanu, Pîrvu, Fişcălie (64, Firan) - Cojocaru, Burlan (53, Şişoi), Hîrşu, Velea - Păsărin (84, Negreanu), Glişcă.

Danco Şoimii: Popşor - Ciucă, Popuşoi, I. Mărginean, Marinac, M. Popa - Ciobanu, Ştef (55, Adi Munteanu), Brumar - Stanciu (46, Tara), Ad. Petre.

Arbitru: Sorin Corpodean (Alba Iulia). Asistenţi: Marian Ene (Slobozia) şi Nicolae Marodin (Bucureşti). Catonaşe galbene: Bufanu, Pîrvu, Cojocaru, Velea, Glişcă/ I. Mărginean, Stanciu. Cartonaşe roşii: Pîrvu (47), respectiv I. Mărginean (36), Tara (70), Popuşoi (87).

Ovidiu Boica

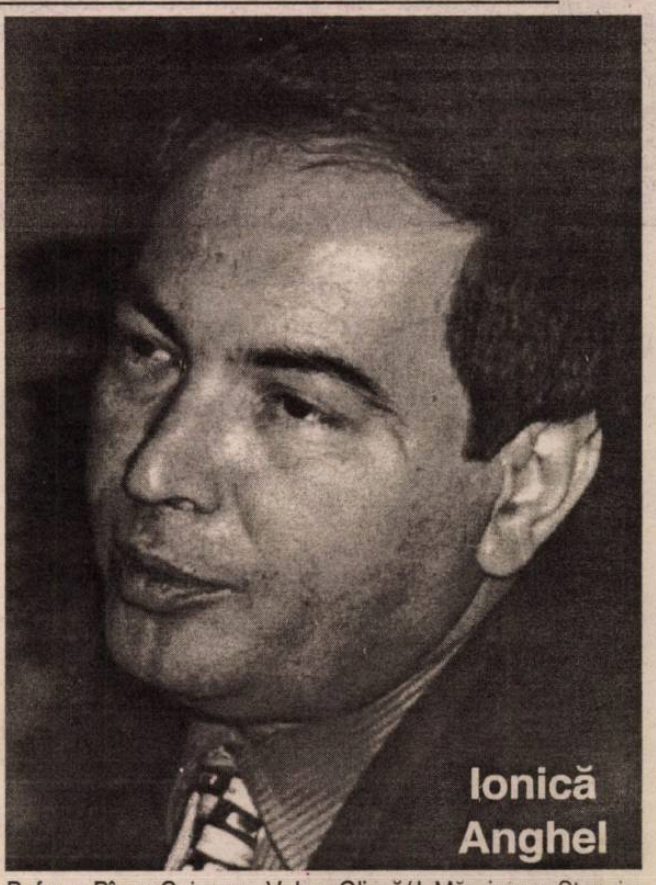
Ionică Anghel

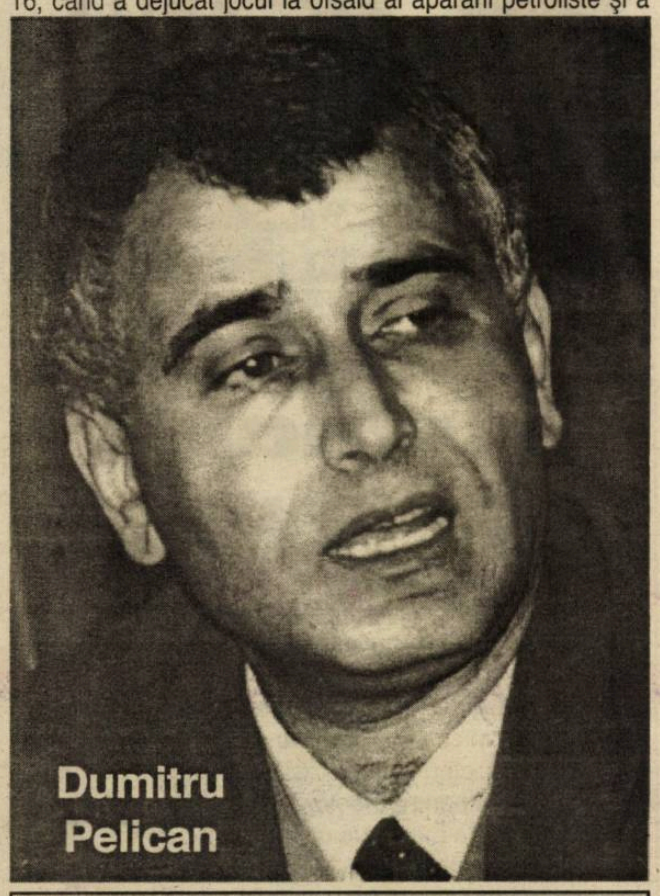
Dumitru Pelican

Dirt-track/ Cupa Federatiei Române

Debut de sezon pe "Voinţa"

Pista de motocros a stadionului "Voinţa" a găzduit, ieri, întrecerile contând pentru Cupa Federaţiei Române, consemnându-se, totodată, debutul în noul sezon de dirt-track. Aproximativ 2.000 de spectatori au ţinut să asiste la această competiţie, desfăşurată sub cele mai bune auspicii.

La start s-au aliniat sportivi de la trei cluburi, Faur Bucureşti, Auto Moto Bogdan şi AS Voinţa, ultimele două din Sibiu. Cea de-a patra echipă, Clubul de Cooperaţie Brăila, nu a mai ajuns, din cauza unui accident survenit în apropiere de Ploieşti.

După aproape 3 ore de concurs, podiumul se prezintă astfel:

1. Gheorghe Marian (Faur Bucureşti) - 12 puncte;

2. Marius Şoaită (Auto Moto Bogdan) - 9 puncte;

3. Sorin Ghibu (Voinţa Sibiu) - 8 puncte;

Următoarele locuri au fost ocupate de Ionel Bogdan (Auto Moto Bogdan) - 5 puncte, Alin Baciu - 3 puncte, Romeo Medan - două puncte, Michele Cascarino şi Laurenţiu Stroia cu câte un punct, ultimii 4 de la AS Voinţa Sibiu. Tot pista stadionului "Voinţa" va găzdui, pe 3 şi 4 iunie, primele două etape ale Campionatului Naţional.

Marius Ionescu

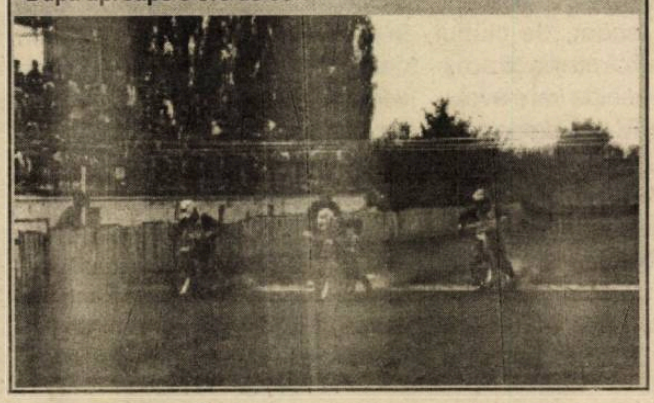

"Mai bine rămâneam acasă să bat covoare!"

CS UNIVERSITATEA SIBIU - VIROMET VICTORIA 0-3 (0-1)

Cuvintele din titlul acestei cronici aparţin unuia dintre puţinii spectatori prezenţi, ieri, în tribuna stadionului "Obor". În urma unui joc slab, "studenţii" sibieni şi-au luat la revedere de la cel de-al treilea eşalon valoric al ţării, în care au evoluat doar un an, cu o nouă înfrângere, în faţa unei formaţii din Victoria pregătită de exinteriştii Marian Mărgărit şi Nicolae Laurenţiu ce a încheiat această ediţie pe locul 3 al clasamentului seriei.

În prima parte a... examenului final, "studenţii" sibieni au avut doar trei ocazii, şi acelea anemice, Forgacs (14 şi 30) şi Marcu (29), încercând câte ceva. Cum altfel când oaspeţii, care, la fel cum s-a văzut şi în întâlnirea din primăvară, de pe stadionul "Şoimii", alcătuiesc o echipă bine aşezată în teren, au deschis scorul la doar 3 minute de la primul fluier al "centralului" Ariton, **lagăru** speculând o primă greşeală a apărării sibiene.

La reluare, gazdele aleargă după golul egalării, însă tresărirea de orgoliu a sibienilor nu va avea urmări şi pe tabela de scor. Cei care vor mai puncta vor fi tot oaspeţii, **Cocan** (75) şi **Suciu** (85) stabilind rezultatul final.

Culmea, la vestiare, ambele echipe afişau un ton de bucurie. Dacă în cazul jucătorilor din Victoria este de înţeles, în urma ocupării locului 3 în clasament, la sibieni, se pare, acest aer de beatitudine este dat de posibila rămânere a Universităţii în "C", prin cumpărarea unui loc. Rămâne de văzut...

Universitatea: Palencsar - Gherase, Sabău, Avram, Damian - Farcaş (58, R. Mureşan), Poşa, State, Huzoaică - Marcu, Forgacs (80, Bujac). Antrenor Ion Gheorghe.

Viromet: Păun - Kulcsar, Iagăru, Onciu, Fărăgău - Beza, Suciu, Cocan (83, Laurenţiu), Neghirlă - I. Popa (85, D. Popa), Stîngu. Antrenori Marian Mărgărit şi Nicolae Laurenţiu.

Arbitru: C. Ariton. Asistenţi: L. Bâscă şi G. Popa (toţi Bacău).

Cartonaşe galbene: Avram (4), State (37), Damian (48), respectiv Stîngu (83) şi Beza (85).

Marius Ionescu

Promovatele şi retrogradatele ediţiei

Seria I

Apemin Borsec a promovat.**Rapid Miercurea Ciuc, Siretul Bucecea, Şantierul Naval Galaţi** şi **Tricotex Panciu** au retrogradat.

Seria a II-a

A promovat **Hondor Agigea. Acvaterm Rm. Sărat, Unirea Slobozia, Şantierul Naval Tulcea** şi **Hidroconcas Buzău** au retrogradat.

Seria a III-a

Fulgerul Bragadiru a promovat în "B". Au retrogradat **Atletic Bucureşti, Aversa Bucureşti, Aluminiu Slatina** şi **Constructorul Craiova.**

Seria a IV-a

Cetate Deva a promovat. **Inter Arad, Caromet Caransebeş, Universitatea Arad** şi **CFR Timişoara** vor juca din sezonul următor în judeţ.

Seria a V-a

Pandurii Tg. Jiu a promovat. Au retrogradat **Forestierul Stîlpeni, Gilortul Tg. Cărbuneşti, Rapid Energia Braşov** şi **Universitatea Sibiu.**

Seria a VI-a

FC Baia Mare a revenit, după numai un an, în "B", iar **Armătura Zalău, Olimpia Salonta, Avîntul Reghin** şi **Silvana Cehu Silvaniei** au retrogradat.

Clasamentul seriei a V-a

1. Pandurii Tg. Jiu	34	27	1	6	84-32	82 (+31)
2. Danco Şoimii Sibiu	**34**	**25**	**3**	**6**	**81-33**	**78 (+27)**
3. Viromet Victoria	34	18	3	13	62-41	57 (+6)
4. Textila Prejmer	34	15	4	15	39-44	49 (-2)
5. FC Sf. Gheorghe	33	14	6	13	57-46	48 (-3)
6. Oltchim Rm. Vîlcea	34	14	6	14	51-46	48 (-3)
7. Petrolul Ţicleni	34	15	3	16	56-62	48 (-3)
8. AS Curtea de Argeş	34	13	8	13	45-44	47 (-4)
9. Petrolul Stoina	34	13	7	14	52-54	46 (-5)
10. Romradiatoare Braşov	34	13	6	15	48-48	45 (-6)
11. Minerul Prelcon Horezu	34	13	6	15	38-41	45 (-6)
12. Petrolul Drăgăşani	34	14	3	17	48-63	45 (-6)
13. Nitramonia Făgăraş	34	13	5	16	46-67	44 (-7)
14. Minerul Mătăsari	33	15	1	17	50-46	43 (-5)
15. Forestierul Stîlpeni	34	14	1	19	44-74	43 (-8)
16. Gilortul Tg. Cărbuneşti	34	12	4	18	36-39	40 (-11)
17. Rapid Energia Braşov	34	10	7	17	28-44	37 (-14)
18. Universitatea Sibiu	**34**	**6**	**6**	**22**	**24-71**	**24 (-27)**

BIBLIOTECA SIBIU

BIBLIOTECA „ASTRA"
SIBIU

"Vreau să fiu ca Nadia!", sau povestea gimnastei sibience Sabinei Cojocar, cea care a obţinut trei medalii de aur la C.E. de la Paris

În pagina 4

TRIBUNA sporturilor

Anul XI, nr. 519
29.05.-4.06.2000
4 pagini, 600 lei

SUPLIMENT SĂPTĂMÂNAL DE INFORMARE AL COTIDIANULUI INDEPENDENT "TRIBUNA"

Aproape egali!

Sâmbătă seara, în întâlnirea amicală dintre selecţionatele Olandei şi României, doar ratarea imensă a lui Ionel Ganea, în finalul jocului, a făcut ca cele două echipe să nu termine la egalitate

Amănunte în pagina 3

Ovidiu Maier şi Cătălin Popa la Gaz metan?

Surse autorizate din preajma echipei medieşene, dar care au dorit să-şi păstreze anonimatul, au afirmat că, pe lista cu jucătorii doriţi de gruparea din oraşul de pe malurile Tîrnavei Mari, figurează numele ex-rapidistului **Ovidiu Maier,** pus pe lista de transferări de clubul giuleştean, precum şi cel al lui **Cătălin Popa**, ultima oară la o echipă din liga a III-a germană. Alături de aceştia, pe listă mai figurează interistul **Adrian Demian,** aflat la final de contract cu echipa sibiană şi care este dorit de mai multă vreme la Gaz metan, constănţeanul **Marcel Abăluţă**, precum şi foştii medieşeni **Nicolae Iorga**, aflat, în prezent, la Jiul Petroşani, **Casian Miclăuş** ,ultima oară la Universitatea Craiova, pentru care însă conducerea din Bănie cere o sumă mai mare decât cea scoasă din buzunar la achiziţionarea sa, precum şi **Ferencz Popescu**, acesta din urmă activând în această primăvară la echipa satelit a Gazului metan, Record Mediaş. Totodată, se încearcă prelungirea împrumutului lui **Alex Zotincă** de la Steaua. (B.O.)

15 atleţi medieşeni s-au calificat pentru finală

În urma fazei de zonă a Campionatelor Naţionale rezervate copiilor desfăşurate, în acest week-end, la Mediaş, 15 din 27 de participnţi de la Clubul Sportiv Şcolar din localitate s-au calificat pentru faza finală, programată a se desfăşura la Bucureşti, în 16 iunie.

Amănunte în pagina 2

Mâine se decide componenţa Consiliului de Administraţie

Noua structură şi componenţă a Consiliului de Administraţie al FC Inter vor fi cunoscute mâine, când este aşteptat să sosească din Capitală, patronul SC Danco SRL, Ionică Anghel, cel care va prezida pe viitor Consiliul. Tot mâine va fi desemnat preşedintele executiv al grupării din oraşul de pe malurile Cibinului. Cele două variante pentru această funcţie ar fi, fie rămânerea lui Mircea Dancu, fie aducerea lui Dumitru Pelican. Totuşi, tot mai mulţi sunt cei care afirmă că va exista o colaborare între cei doi. Vom vedea!

Formaţia feminină de handbal Rapid Bucureşti a cîştigat Cupa Oraşelor

Formaţia feminină de handbal Rapid Bucureşti a cîştigat Cupa Oraşelor, după ce a terminat la egalitate, scor 26-26 (12-12), partida retur a finalei competiţiei, disputată ieri, în deplasare, în compania echipei daneze Randers HK.

Cele mai multe goluri pentru Rapid au fost marcate de Monica Iacob, care a înscris de şapte ori.

În partida tur a finalei Cupei Oraşelor, formaţia Rapid Bucureşti a învins, cu scorul de 30-25 (11-11), echipa daneză Randers HK, rapidistele înregistrînd în dubla manşă scorul general de 56-51.

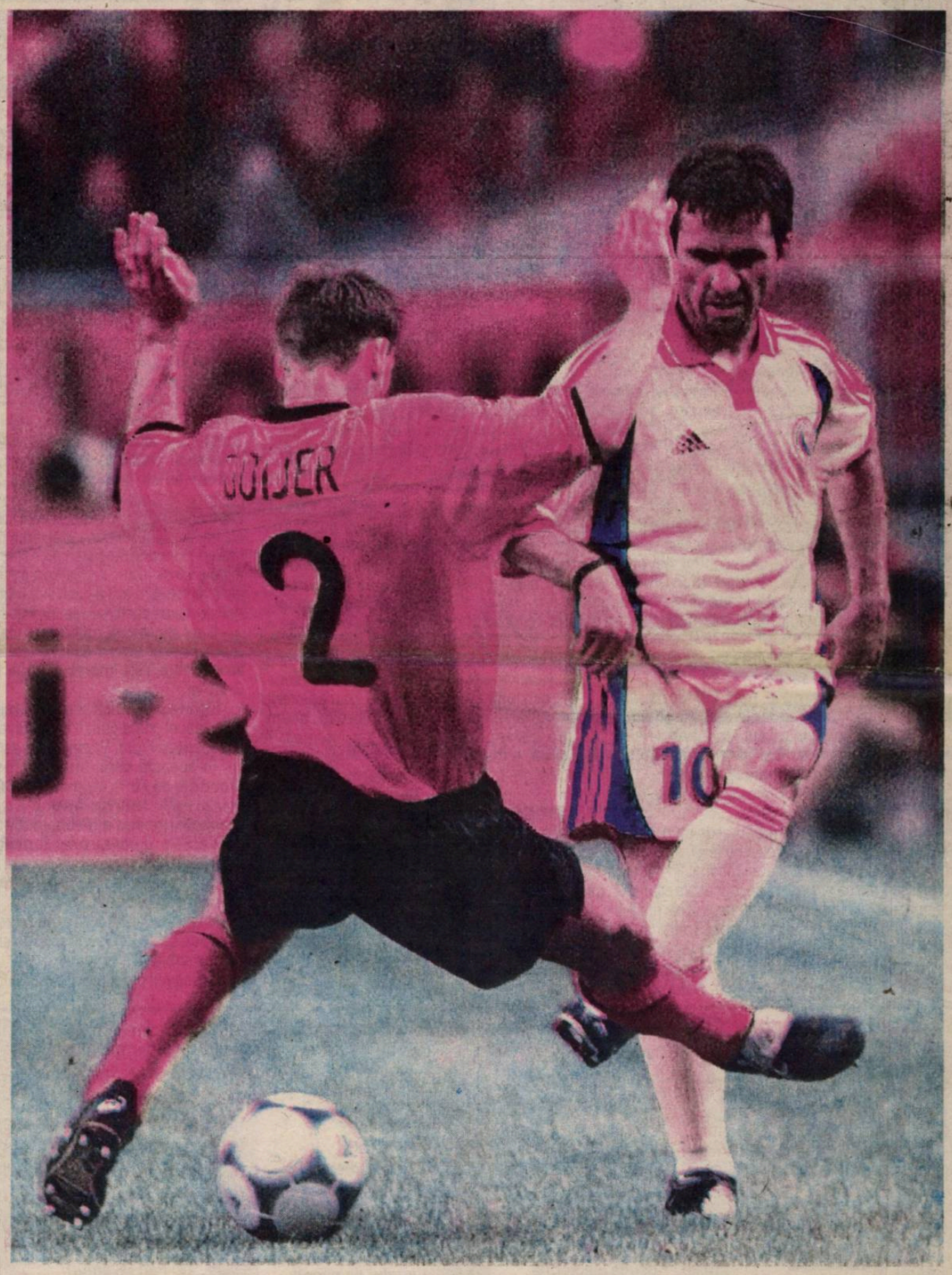

Invitaţie la luciditate

Peluza a III-a

Una dintre selecţionatele României a susţinut sâmbătă, la Amsterdam, un joc de pregătire, cu imn pentru Euro 2000, unde, cu siguranţă, vom alinia o altă selecţionată, tot a României. Presa de specialitate s-a repezit să-l îndemne pe nea Imi să le arate "lalegiilor" ce ştim noi, ba chiar să prevadă o dereglare a mecanismului portocalei.

Nu comentez jocul echipei, nici comentariile comentatorilor cu microfon, înţepeniţi într-un subiectivism feroce şi într-o mult prea curajoasă încredere Euro, care, mie, mi se pare bine nemotivată, dacă privim filmul, "pregătirilor" tricolorilor. Ne-am învăţat să privim cu un singur ochi, o singură parte dintr-un ansamblu, aceea care ne place nouă şi să neglijăm nişte evidenţe nefavorabile. Ne găsim într-un pericol pe care nu vrem să-l recunoaştem, acela de a miza totul, sau aproape totul, pe aportul lui Hagi, fără îndoială cel mai înzestrat produs al fotbalului românesc, dar, ajuns inevitabil, în preajma unei uzuri fizice şi nervoase care nu iartă pe nimeni. Să fim realişti şi să observăm că Hagi a obosit nervos după atâtea şi atâtea eforturi şi succese, după atâtea lupte în teren, dar şi după nişte evenimente din afara terenului, care ar fi putut să lipsească. Mă refer la disputa cu tripleta de oţel a fotbalului românesc actual - Pădureanu, Ştefan, - Dragomir - la retrogradarea programată a echipei Farul, al cărei stadion îi poartă numele, la umbra lui Balakov, care se întinde, tot mai mare şi mai mare, peste strălucitoarea Galată.

Surmenajul nervos al unei vedete poate să descompleteze o echipă (vezi cartonaşul roşu din finala cu englezii) sau poate să atragă provocări intenţionate din partea adversarului (vezi cartonaşul galben din amicalul olandez). Hagi trăieşte astăzi momentul când are nevoie de un discret ajutor psihologic, de care s-au bucurat şi alte "stele" ale gazonului de prin alte părţi ale lumii. Hagi vine de la o echipă aureolată cu nimb european şi se înconjoară de nişte camarazi de pe linia Barcelona-Bragadiru, trebuind să joace după stilul fiecăruia. Să-l menajăm şi să-i asigurăm o retragere după cum i se cuvine. Să demonstrăm că ştim nu doar să "stoarcem" glorii, până la ultima picătură, ci şi să le păzim. Grupa în care sorţii ne-au aruncat la Euro 2000, este un examen nu numai al valorii, ci şi al luciditaţii. Luciditatea sporeşte şansa succesului şi îndulceşte amarul înfrângerii. Ar fi un mare păcat ca "banca" noastră sentimentală să intre, chiar acum, în criză de luciditaţi.

Mihai BRATU

Fotbal/ Interviu

"Consider că, în cei doi ani de contract, mi-am făcut datoria!"

★ afirmă antrenorul principal al FC Inter Sibiu, Adrian Văsîi ★

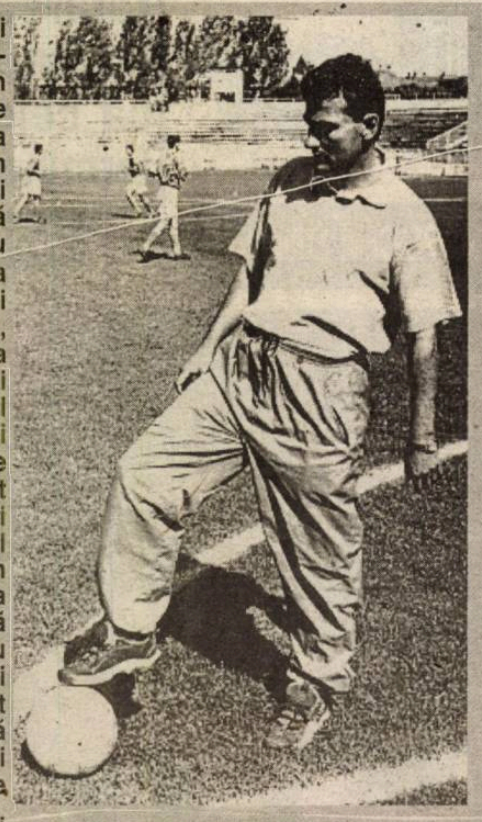

În vara anului 1998, "principalul" de atunci al Interului, Jan Gavrilă, aflat la final de contract, a ales echipa medieşeană Gaz metan în dauna formaţiei din oraşul de pe malurile Cibinului. Având în vedere faptul că echipa bleu-albastră traversa o perioadă critică din punct de vedere financiar, 10 dintre jucătorii de bază s-au orientat spre alte echipe, odată cu plecarea lui Gavrilă. Grigore şi Claudiu Moldovan au ales Mediaşul, Mihart a plecat la ARO Cîmpulung Muscel, echipă ce îşi anunţase intenţia de a ataca promovarea, Medeleanu a ales Oneştiul... Restul de până la zece au revenit, pe rând, la sentimente mai bune faţă de echipa sibiană şi s-au întors unul câte unul. Antrenori au fost promovaţi "secunzii" lui Jan Gavrilă, Adrian Văsîi şi Petre Purima, însă cel de-al doilea a preferat un post la Centrul de Copii şi Juniori, astfel că, alături de Văsîi a fost adus un alt fost jucător al Interului, Viorel Jurcă, acesta pregătind, în paralel, şi o grupă de juniori. Majoritatea suporterilor sibieni vorbeau, pe la colţuri, că echipa sibiană este sortită la retrogradare, cu o pereche de antrenori tineri şi neexperimentaţi şi cu un lot subţire, alcătuit din mulţi jucători care încă nu terminaseră junioratul. Chiar şi preşedintele Consiliului Judeţean Sibiu, totodată preşedinte de onoare al Consiliului de Administraţie al Interului, afirma, la un antrenament al formaţiei sibiene desfăşurat în vara lui '98 pe terenul din Tălmaciu, că echipa are toate şansele să cadă în "C". De atunci au trecut doi ani şi Interul a rămas în divizia secundă. Chiar şi în condiţiile în care au mai plecat şi alţi jucători, Alex Zotincă la Steaua, Mara la Dinamo, iar mult mai recent Maftei la Apemin Borsec, Terchilă în Germania şi Balaban, în primă fază, la Constanţa, iar mai apoi la Gaz metan Mediaş. Trebuie să recunoaştem că, într-o serie infinit mai dură ca prima, cu multe echipe care nu demult evoluau în primul eşalon, Universitatea Cluj, Corvinul Hunedoara, Olimpia Satu Mare, Politehnica Timişoara, FC Bihor Oradea, Jiul Petroşani, UT Arad, chiar dacă suportul financiar nu a fost cel propice performanţei, iar lotul necesita, pe ici pe colo, întăriri, nu o dată antrenorii Văsîi şi Jurcă fiind nevoiţi să aşeze pe banca de rezerve numai juniori, Interul a rezistat bine, reuşind, şi în ultimul sezon, o clasare departe de zona fierbinte a retrogradării. Despre cele două sezoane am purtat, ieri, o discuţie cu antrenorul principal Adrian Văsîi, celui căruia, în această vară, i-a expirat contractul cu FC Inter.

- Felicitări, Adriane, pentru clasarea obţinută la finele ultimului sezon, în condiţiile în care suportul financiar nu a fost cel dorit, iar accidentările şi suspendările s-au ţinut lanţ.

- Mulţumesc mult! În primul rând, trebuie să-i felicitaţi pe cei care au fost în teren, pentru că meritele lor sunt cele mai mari.

- Hai să facem puţină istorie. Cum ai ajuns "principal" la Inter?

- În vara anului 1998, antrenorul de atunci, Jan Gavrilă, aflat la final de sezon cu Interul, a preferat să se îndrepte spre Gaz metan Mediaş. În aceste condiţii, pentru că nimeni nu se înghesuia să preia o formaţie aflată în situaţia de atunci, căreia mulţi îi cântau prohodul, ni s-a propus nouă, mie şi lui Petre Purima, ca "secunzi" ai lui Jan Gavrilă, să preluăm echipa. În cele din urmă, Petre Purima a preferat un loc la Centrul de Copii şi Juniori, în locul lui venind Viorel Jurcă, unul dintre cei cu care, cu câţiva ani în urmă, am jucat pentru FC Inter.

- "Previziunile" celor mulţi nu s-au adeverit, şi Interul a rămas în "B"! Să vorbim, acum, despre sezonul care tocmai s-a încheiat. A fost greu, a fost uşor?

- A fost greu, însă l-am traversat cu bine! Să nu uităm că jucătorii mai aveau de primit rate contractuale şi din urmă cu opt luni, despre salarii şi prime nu mai vorbesc! Este greu să le ceri jucătorilor să-şi bage capul în gheata adversarului, cum se spune, să dea totul pe teren, iar ei să nu primească de luni bune banii care li se cuveneau.

- La câteva etape de la începerea campionatului, aţi plecat într-un turneu peste hotare.

- În urma colaborării dintre FC Inter şi Clubul italian Regiana, am efectuat un turneu în Peninsulă. Deşi am jucat doar două partide, cu Brescia şi Regiana, pot spune că acest turneu a fost singura motivaţie serioasă din acest turneu. De altfel, cu acest prilej am mai evadat şi noi din cotidian, cum se spune. Chiar dacă deplasarea a fost una obositoare, cu autocarul, la întoarcere, până prin etapa a IX-a sau a X-a s-au văzut rezultatele, Interul urcând până pe locul doi în clasament.

- Multă lume se întreba, atunci, dacă Interul trage la promovare...

- Am afirmat la acea vreme că, dacă există o susţinere prielnică şi dacă ne este favorabil culoarul, încercăm şi aşa ceva!

- Nu a fost să fie, mai ales că, în pauza dintre tur şi retur, Interul i-a pierdut pe Maftei şi Terchilă. În tur îl pierdusem şi pe Lucian Balaban. În rest, a venit doar Comăniciu.

- În iarnă, au fost trei jucători de la Bucureşti în pregătire cu Interul. Acestora li s-a adăugat "şoimii" Tarcea şi Trifu, precum şi Marcu, de la CS Universitatea... Din păcate, pentru Tarcea şi Trifu nu s-au găsit fonduri financiare pentru achiziţionare, Marcu a dorit să revină la "studenţi", iar ceilalţi trei jucători nu au convins. Astfel că, singura achiziţie a fost Comăniciu, care ne-a ajutat serios în acest retur.

- O problemă seriasă a fost şi faptul că, de la meci la meci, formula de echipă era diferită!

- Într-adevăr, doar la două partide consecutive, în tur, am putut alinia acelaşi "unsprezece". În rest, datorită accidentărilor şi suspendărilor, am fost mai mereu pus în situaţia de a improviza. S-a văzut cum, de-a lungul campionatului, unii jucători au schimbat frecvent posturile. Spre exemplu, Cornel Szeghedi a făcut atât faza de mijloc, cât şi cea defensivă. Stănicescu a evoluat ba în centrul defensivei, ba la închidere sau chiar mijlocaş dreapta, la Craiova, în tur. De asemenea, să nu uităm că doi jucători de bază, Adrian Demian şi Daniel Galea, au avut serioase probleme medicale, care i-au ţinut departe de gazon mult timp. Adi a evoluat în doar 20 de jocuri, iar Galea a strâns cu unul mai mult, dintre care în 7 a jucat sub o jumătate de oră. Aceste lucruri cântăresc serios în jocul echipei.

- Unul dintre cei mai buni jucători sibieni a fost portarul Florin Cotora, cel despre care, se vorbeşte, este interesată chiar Universitatea Craiova.

- Florin a prins două sezoane excelente şi, dacă este aşa, el poate prinde lotul Universităţii, având în vedere că Florin Prunea a părăsit Bănia.

- În această vară, Interul a fost preluat, în proporţie de 70 %, de patronul SC Danco SRL Bucureşti, Ionică Anghel, diferenţa de procente urmând a reveni autorităţilor locale. Se doreşte crearea unei formaţii puternice, care să atace chiar promovarea în Divizia A-Ursus. Ţi s-a făcut vreo propunere de a rămâne pe banca Interului?

- Nu mi s-a făcut nici o propunere.

- Dacă ea va veni, eşti dispus să continui cu echipa sibiană?

- Nu mă pot pronunţa. E prematur! Mai întâi, să fiu contactat, să vedem care ar fi condiţiile... Apoi, mai vedem. Oricum, mi-ar plăcea să rămân la echipa pentru care am jucat atâţia ani şi la care am debutat ca "principal".

- Mulţumesc mult, şi baftă!

- Şi eu vă mulţumesc!

A consemnat Ovidiu Boica

Atletism/ C.N., faza zonală

15 medieşeni s-au calificat pentru faza finală

Week-end-ul trecut, pista de tartan din incinta stadionului "Gaz metan" a găzduit faza zonală a Campionatelor Naţionale de atletism rezervate copiilor. Au fost prezenţi peste 200 de sportivi de la 12 cluburi de gen din judeţele Mureş, Alba, Braşov, Hunedoara şi, bineînţeles, Sibiu, care s-au întrecut pe o vreme caniculară.

Judeţul nostru a fost reprezentat de 27 de sportivi legitimaţi la Clubul Sportiv Şcolar Mediaş, 15 dintre aceştia reuşind să obţină calificarea pentru faza finală, care se va desfăşura pe 16 iunie, în Capitală.

La băieţi, 3 medieşeni s-au clasat pe primul loc la probele la care au concurat, Andrei Grigore la 1000 metri, cu timpul de 3,03 minute, Mircea Zamfirescu la 3 kilometri marş şi George Horhoiu, în două rânduri, la sărituri (5,25 metri) şi la aruncarea mingii de oină, cu 46,80 metri. De asemenea, au mai reuşit calificarea pe locurile II sau III, la săritura în lungime, Bogdan Mija şi Dan Urdea.

La fete, Ioana Avram a urcat pe prima poziţie a podiumului la pentatlon, cu un rezultat total de 1194 puncte. La săritura în lungime, Iulia Ionaşcu a ocupat, de asemenea, primul loc, cu un rezultat de 4,72 metri. Tot primul loc l-au obţinut ambele ştafete, atât la băieţi cât şi la fete, cu 56,08 secunde, respectiv 58,04 secunde. Ioana Ţugui a sosit a treia în proba de 200 metri, cu 28,07 secunde.

Nu ne rămâne decât să le urăm multă baftă sportivilor medieşeni calificaţi la faza finală şi, de ce nu, rezultate pe măsură.

Marius I.

TV ROMANIA

Luni, 29 mai

12.00 Surprize, surprize... (r)
14.00 Jurnal
14.15 TVR Craiova
15.00 Pro Patria
16.00 Emisiune în lb. maghiară
17.30 Orice e posibil (s)
18.00 Hiller şi Diller (s)
18.30 Agenţia de plasare
19.00 Corect!
19.10 Avanpremieră. Ştiri
19.15 Sunset Beach (s)
20.00 Jurnal. Meteo
20.45 Sport
20.55 Iartă-mă
21.55 Cu ochii'n 4
22.35 Jurnalul Academiei Caţavencu
22.50 Cazuri ciudate (s)
23.40 Jurnalul de noapte
23.55 Marele jazz

Marţi, 30 mai

07.00 Matinal naţional
09.00 TVR Iaşi
10.00 Agenda electorală
10.25 Puncte cardinale
10.50 Drumul spre Europa
11.00 TVR Cluj-Napoca
12.05 Cazuri ciudate (s/r)
12.55 TVR Timişoara
14.00 Jurnal
14.15 CiberFan. Lumea PC
14.30 Repere sacre
15.00 Oameni ca noi
15.30 Convieţuiri
16.00 Emisiune în limba maghiară
17.00 La telefon muzica populară!
17.30 Studioul electoral
18.30 Medicina pentru toţi
19.00 Corect!
19.10 Avanpremieră. Ştiri
19.15 Sunset Beach (s)
20.00 Jurnal. Meteo
20.45 Sport
20.55 Caracter (dramă, Olanda, 1996)
23.00 Jurnalul Academiei Caţavencu
23.15 Nu trageţi!
23.30 Jurnalul de noapte
23.45 A-Facerea
00.30 Turneul de tenis de la Roland Garros (rez.)

Miercuri, 31 mai

07.00 Matinal naţional
09.00 TVR Iaşi
10.00 Agenda electorală
10.25 Agenţia de plasare (r)
10.55 TVR Cluj-Napoca
12.00 Teatru TV: "Căsătorie imposibilă" (r)
13.00 TVR Timişoara
14.00 Jurnal
14.15 CiberFan. Lumea Internet
14.30 Caracter (dramă, Olanda, 1996, r.)
16.35 O vedetă... populară
17.30 Studioul electoral
18.30 Impas în doi
19.00 Corect!
19.10 Avanpremieră. Ştiri
19.15 Sunset Beach (s)
20.00 Jurnal. Meteo
20.45 Sport
20.55 Tai Pan (aventuri, SUA, 1986)
23.30 Jurnalul Academiei Caţavencu
23.15 În flagrant
23.50 Jurnalul de noapte
00.05 Copii şi monştri (doc. s.)
01.05 Turneul de tenis de la Roland Garros (rez.)

Joi, 1 iunie

07.00 Matinal naţional
09.00 TVR Iaşi
10.00 Agenda electorală
10.25 Impas în doi (r)
10.55 TVR Cluj-Napoca
12.00 Tezaur folcloric (r)
12.55 TVR Timişoara
14.00 Jurnal
14.15 CiberFan. Comunicaţii
14.30 Destinul unei naţiuni
15.00 Convieţuiri
16.00 Scena
16.30 Librăria pe roţi
17.00 Lumea şi noi
17.30 Studioul electoral
18.20 Casa mea
19.00 Corect!
19.10 Avanpremieră Ştiri
19.15 Sunset Beach (s)
20.00 Jurnal. Meteo
21.05 Teatru: "Căsătorie imposibilă" (s)
22.10 Reflecţii rutiere
22.20 Jurnalul Academiei Caţavencu
22.35 Aristocraţii (s)
23.30 Jurnalul de noapte
23.45 Punct ochit
00.45 Turneul de tenis de la Roland Garros (rez.)

Vineri, 2 iunie

07.00 Matinal naţional
09.00 TVR Iaşi
10.00 Lumea şi noi (r)
10.30 Casa mea (r)
11.00 TVR Cluj-Napoca
12.05 Aristocraţii (s.r)
13.00 TVR Timişoara
14.00 Jurnal
14.15 CiberFan
14.30 Evrika
15.00 Tribuna partidelor parlamentare
15.30 Emisiune în lb. germană
17.00 Top voiaj
17.30 Cuvânt pentru necuvântătoare
18.10 Corect!
18.20 Pentru dv., doamnă!
19.10 Avanpremieră. Ştiri
19.15 Sunset Beach (s)
20.00 Jurnal. Meteo
20.45 Sport
20.55 Ploaia de stele
22.25 Jurnalul Academiei Caţavencu
22.40 Culise
23.25 Jurnalul de noapte
23.40 Turneul de tenis de la Roland Garos (rez.)
00.10 Furie spaţială (SF, SUA, 1998)

Fotbal

Aproape egali

Olanda - România 2-1 (1-0)

Echipa României a fost învinsă, sîmbătă, la Amsterdam, cu scorul de 2-1 (1-0), de selecționata Olandei, într-o partidă amicală.

Au marcat: Overmars '43, Kluivert '68 / V. Moldovan '70.

Stadion: ArenA. Spectatori: 35.000. Şuturi la poartă: 18-12. Şuturi pe poartă: 7-3. Cornere: 6-5. Cartonaşe galbene: Hagi '28, Lincar '75, Contra '82. Arbitri: Terge Hauge - Tore Aaland, Ole Hermann Borgen

România: Lobonț - Filipescu (Contra '58), G.Popescu, Ciobotariu, Chivu - D. Petrescu (D. Munteanu '46), Lincar, Hagi, Măldărăşanu (Fl. Petre '71) - V.Moldovan (I. Ganea '73), Mutu. Antrenor: Emeric Ienei.

Olanda: Van der Saar - Ooijer, Stam (Konterman '46), F. de Boer, Zenden - Seedorf, Winter, Cocu, Overmars (Van Vossen '88) - Bergkamp (Makaay '72), Kluivert (Van Hooijdonk '85). Antrenor: Frank Rijkaard.

✶ ***Frank Rijkaard*** *(antrenor Olanda):* "Am întîlnit o echipă puternică formată din jucători de valoroşi. Am avut un bun început de partidă, în care am reuşit să dominăm clar. După pauză am avut o cădere şi nu am reuşit să înscriem mai multe goluri. Cred că ne aflăm la un nivel bun înaintea ultimelor pregătiri pentru Euro 2000".

✶ ***Emeric Ienei*** *(antrenor (România):* "A fost un meci extrem de disputat. În prima repriză am jucat cu frică, dar în partea a doua a meciului am ratat două ocazii imense de a egala. Trebuie să recunosc că şi echipa Olandei mai putea marca. Gazdele au înscris al doilea gol în urma unei ezitări a lui Gică Popescu. A fost o întîlnire foarte importantă şi foarte folositoare pentru ambele echipe. Cred că formația Olandei poate concura pentru cîştigarea titlului european. Echipa noastră, probabil ca şi cea a Olandei, nu a avut prea mult timp pentru a se pregăti, din cauza campionatelor care s-au încheiat tîrziu. I-am oferit o şansă lui Lincar şi evoluția lui m-a mulțumit, la fel ca şi cea a lui Chivu şi Lobonț. De asemenea, Măldărăşanu a avut un randament bun. Din păcate, Dan Petrescu, care nu a mai jucat de ceva vreme, a acuzat o durere la spate. Cred că fiecare compartiment al echipei mai are nevoie de un plus de claritate în joc".

✶ ***Gheorghe Hagi*** *(căpitanul echipei României):* "A fost un meci pe care cred că îl puteam termina la egalitate, ținînd cont de ocaziile avute în repriza a doua. Jucătorii tineri au evoluat foarte bine şi au demonstrat că pot deveni oricînd titulari. Trebuie să credem mai mult în valoarea noastră, în posibilitățile noastre. Mai avem două săptămîni de pregătire în care putem să ne îmbunătățim jocul".

✶ ***Gheorghe Popescu*** *(fundaş, România):* "La turneul final trebuie să fim mai ambițioşi, să avem mai multă încredere în noi. Jucătorii tineri care au evoluat astăzi au demonstrat că se pot integra în echipă. Cred că vom face o figură frumoasă la Euro".

✶ ***Bogdan Lobonț*** *(portarul echipei României):* "Mă bucur că am fost titular chiar pe stadionul echipei mele de club, unde m-am simțit ca acasă. Publicul a fost alături de mine şi m-a încurajat. Cred că puteam obține un rezultat de egalitate în acest meci".

✶ ***Berti Vogts*** *(fost selecționer al Germaniei):* "A fost o partidă bună şi am fost plăcut impresionat de jocul celor două echipe. România a jucat foarte bine şi cred că această echipă este mai valoroasă decît cea de la Campionatul European din 1996".

✶ Printre cei prezenți pe "Amsterdam ArenA" s-au numărat preşedintele Comitetului Olimpic Român, Ion Țiriac, şi fostul selecționer al Germaniei, Berti Vogts. De asemenea a fost prezent la meci ansamblul folcloric de copii "Crai Nou" din Braşov. Din Olanda, Țiriac va pleca la Paris, unde va urmări turneul de tenis de la Roland Garros.

✶ Jucătorii români care evoluează la echipa Ajax Amsterdam, Bogdan Lobonț şi Cristian Chivu, au fost ovaționați de public în momentul în care crainicul stadionului le-a anunțat numele.

✶ Mijocaşul olandez Edgar Davids nu a putut evolua în partida cu România, din cauza inflamării degetului mare al piciorului stîng. El a fost operat chiar în ziua meciului. Davids va putea reveni în echipa Olandei peste aproximativ o săptămînă.

✶ Echipa Olandei va pleca, astăzi, într-un ultim stagiu de pregătire înainte de Euro, în Elveția.

Tenis

Andrei Pavel a câştigat turneul de la Saint Polten

Jucătorul român de tenis Andrei Pavel a cîştigat, sîmbătă, turneul "International Raiffeisen Grand Prix", de la Saint Polten, învingîndu-l în finala competiției, cu scorul de 7-5, 3-6, 6-2, pe tenismanul australian de origine română Andrew Ilie, cap de serie numărul 7.

Andrei Pavel, care a cîştigat al doilea turneu de tenis din carieră, după cel de la Tokyo, din anul 1998, va primi un premiu în valoare de 57.000 de dolari şi 35 de puncte în clasamentul ATP, în timp ce Andrew Ilie va cîştiga 33.500 de dolari şi 24 de puncte.

În urma acestei victorii, jucătorul român ar putea urca în clasamentul ATP pînă pe poziția a 22-a, cea mai bună din carieră.

Fotbal/Cupa Ligii

Dinamo a surclasat Steaua

Echipa Dinamo Bucureşti a învins, sîmbătă, cu scorul de 7-0 (3-0), formația Steaua Bucureşti, într-un meci din cadrul ultimei etape a Grupei Sud a Cupei Ligii.

Au marcat: Stere '12, M.Niculae '15, '72, Kiriță '24, Cl.Drăgan '68, Aldea '75, Mara '89

Componența echipelor:

Steaua: T.Lung (Nae '46) - Dumitru, M.Rădoi, D.Munteanu (Maxim '46), Bordeanu (Duro '46) - Paraschiv (Onofraş '46), Falemi, Savu (Pitiş '54), Beldeanu - Giuchici, Cl.Răducanu.

Dinamo: Preda - Buta (Opricean '46), Onuț, V.Năstase, Mihali (Iordache '25) - Stere, Kiriță, Tameş (Mara '46), Florea (Aldea '70) - Mihalcea (Cl.Drăgan '46), M.Niculae.

Volei/Liga Europeană

Victorie cu Belarusul

Reprezentativa feminină de volei a României a învins, ieri, în Sala Rapid, cu scorul de 3-0 (25-15, 25-14, 25-16), selecționata Belarusului, în primul meci din cadrul seriei a II-a a primei grupe valorice a Ligii Europene.

Echipa României va disputa următoarea partidă din cadrul acestei competiții pe data de 3 iunie, în Sala Rapid, împotriva națională Poloniei.

Antrenorul principal al selecționatei României, Costinel Stan, a declarat că, prin victoria obținută, jucătoarele române au demonstrat că încep să fie o forță în voleiul european. "Şcoala rusă de volei este veche şi are jucătoare de valoare, iar Belarusul este o echipă de elită. Sînt convins că la următorul meci, cu echipa Poloniei, echipa României va confirma că este favorita grupei", a afirmat tehnicianul român.

Secretarul general al Federației Române de Volei, Viorel Manole, a afirmat că jucătoarele din România au evoluat foarte bine şi au ştiut să-şi domine adversarele. El a adăugat că partida a fost mai uşoară decît se aşteptau sportivele române.

HOT NEWS

Gâlcă a câştigat Cupa Spaniei

Echipa Espanol Barcelona, la care evoluează şi mijlocaşul român Constatin Gîlcă, a cîştigat finala Cupei Spaniei, după victoria, cu scorul de 2-1 (1-0), obținută, sîmbătă, la Valencia, în fața formației Atletico Madrid. Golurile grupării Espanol au fost marcate de Tamudo, în minutul 2, şi Sergio, în minutul 84, în timp ce pentru echipa Atletico Madrid a înscris Hasselbaink, în minutul 90.

Gîlcă a fost titular şi a jucat pe durata întregii partide, cotidianul spaniol "Marca" apreciind evoluția mijlocaşului român.

Gruparea Espanol Barcelona, care sărbătoreşte, în acest an, centenarul, va evolua în ediția 2000/2001 a Cupei UEFA.

Liberty în turul III

Echipa de judo Liberty Oradea a învins, sîmbătă, la Oradea, cu scorul de 5-1, gruparea olandeză Olympic Rotterdam, în turul al doilea al Cupei Europei.

Echipa orădeană va întîlni, în turul al treilea al competiției europene, formația rusă Neva Sankt Petersburg.

Cătălina Cristea, pe taloul principal

Jucătoarea română de tenis Cătălina Cristea s-a calificat, sîmbătă, pe tabloul principal al Internaționalelor de tenis ale Franței, după ce a învins-o, în turul trei al calificărilor, cu scorul de 3-6, 6-2, 7-5, pe argentiniana Mariana Diaz-Oliva.

Cătălina Cristea o va întîlni în primul tur al Internaționalelor de tenis ale Franței pe jucătoarea cehă Adriana Gersi. Irina Spîrlea va evolua, în aceeaşi fază a competiției, în compania jucătoarei spaniole Maria Marrero, venită din calificări.

"Aur" pentru Camelia Potec

Înotătoarea română Camelia Potec s-a clasat, sîmbătă, pe primul loc în proba de 400 m liber din cadrul reuniunii internaționale de natație din localitatea franceză Canet-en-Roussillon, a treia etapă a turneului "Mare Nostrum", informează AFP.

Înotătorul român Dragoş Coman a cîştigat proba de 400 metri liber, în timp ce Cezar Bădiță s-a clasat pe poziția a doua în proba de 400 metri mixt din cadrul aceleiaşi competiții.

Fouhami la "naţională"

Portarul echipei de fotbal Dinamo Bucureşti, Khalid Fouhami, a fost selecționat în reprezentativa Marocului, care va participa, în perioada 4-6 iunie, la Casabalnca, la turneul "Hassan II".

Jucătorii marocani vor intra, astăzi, în cantonament de pregătire, în vederea participării la această competiție. La turneul "Hassan II" vor lua parte şi naționalele Franței, Japoniei şi Jamaicăi.

Levski, campioană

Formația bulgară Levski Sofia şi-a asigurat titlul național, în urma victoriei obținute, sîmbătă, cu scorul de 2-1, în fața grupării Dobrogea Dobrici, în cadrul etapei a XXVIII-a a campionatului Bulgariei.

Djorkaeff rămâne la Kaiserslautern

Conducerea clubului german Kaiserslautern doreşte ca atacantul francez Youri Djorkaeff să evolueze pentru această grupare şi în sezonul viitor al campionatului Germaniei, a declarat Gerhard Herzog.

Herzog a subliniat că în contractul dintre gruparea Kaiserslautern şi Youri Djorkaeff, care va expira în luna iunie a anului 2002, nu există o clauză care să specifice posibilitatea întreruperii contractului înainte de temen.

Atacantul francez, în vîrstă de 32 de ani, a declarat, joi, la Clairefontaine, unde se afla în cantonament cu echipa națională a Franței, că evoluția sa viitoare la gruparea Kaiserslautern este nesigură şi că a primit propunerea de a se transfera la clubul Bayern München.

Gerhard Herzog a dezmințit afirmațiile lui Djorkaeff, precizînd că gruparea Kaiserslautern nu a primit nici o ofertă de achiziționare a atacantului francez.

Norvegia a învins Slovacia

Selecționata de fotbal a Norvegiei a învins, cu scorul de 2-0 (1-0), reprezentativa similară a Slovaciei, într-un meci amical disputat, sîmbătă, la Oslo, în vederea pregătirilor pentru Euro 2000.

Golurile au fost marcate de Solskjaer, în minutul 21 din penalti, şi Iversen, în minutul 85.

Gimnastică/ Poveste

Fetiţa care visa să calce pe urmele Nadiei Comăneci: Sabina Cojocar

✶ gimnasta sibiancă a cucerit, recent, trei medalii de aur la Campionatele Europene rezervate junioarelor ✶

S-a petrecut în urmă cu 11 ani!

În urmă cu 11 ani, pe uşa sălii de gimnastică a

Clubului Sportiv Şcolar Sibiu păşea o fetiţă de numai 4 anişori, cu nasul cârn, ochii căprui ce trădau vioiciune, părul tuns scurt, "a la Nadia", ţinându-şi strâns de mână mama. Dacă întreaga atitudine trăda o uşoară sfială, privirea ei căuta curioasă spre cele ce se petreceau în sala de gimnastică, la celelalte fetiţe, care făceau salturi, rotiri, răsturnări, la costumele lor. "Cum te cheamă?", a venit, firesc, prima întrebare. "Carolina. Carolina Sabina Cojocaru!". "Şi vrei să ajungi gimnastă?". "Da, vreau să fiu gimnastă! Ca Nadia!", răspunse fără şovăială Sabina tinerei antrenoare. De aici a început totul...

30 de medalii în 8 ani!

Timpul s-a scurs şi Sabina a deprins alfabetul gimnasticii înaintea celui de la şcoală sau a tablei înmulţirii. Normal, a început să participe la concursuri. Acel "Vreau să fiu ca Nadia!" a început să prindă, uşor, contur. Primii paşi în gimnastică îi face alături de profesorii Nicoleta Zaharia şi, peste un an, alături de Nicolae Buzoianu. Pe atunci, coregrafă era Raluca Bugner.

Primul său concurs vine după doi ani de pregătire. Participă la finalele Campionatelor Naţionale, desfăşurate la Buzău, şi obţine locul VI cu echipa. Urmează, în 1993, cucerirea titlurilor de campioană naţională la individual compus şi sol, precum şi a "argintului" la sărituri. În cadrul aceluiaşi concurs, obţine medalia de bronz la paralele.

Până în 1997 participă în fiecare an la concursuri de categoria a IV-a. Din 1994, la pregătirea ei participă, voluntar, şi antrenorul Lucian Sandu, cel care, în anii următori, va prelua ştafeta de la profesorul (antrenor emerit) Nicolae Buzoianu, şeful catedrei de gimnastică fete a C.S.Ş. Sibiu. Din 1998 pleacă la Oneşti, unde se pregăteşte alături de lotul naţional de senioare. Această schimbare o marchează şi, în acel an, aproape că nu mai obţine rezultate notabile. Totuşi, talentul şi rezultatele obţinute până în acel moment nu au fost trecute cu vederea de Federaţia Română de Gimnastică, conducerea mai sus amintitului for hotărând trecerea Sabinei, alături de alte două sibience, Oana Bucerzan şi Alexandra Barac, la Centrul olimpic de la Deva.

În luna august a anului trecut, la Campionatele Maestrelor, desfăşurate la Sibiu, doar o cădere, la bârnă, exerciţiu de mare dificultate, a îndepărtat-o de clasarea în primele 6 la individual compus.

Europa la picioarele Sabinei

Anul acesta, după un palmares ce numără 30 de medalii, dintre care 10 din cel mai nobil metal, toate obţinute la nivel naţional, Sabina cucereşte "bronzul" la bârnă, la "Internaţionalele" Ungariei.

Puţin mai târziu, la bilateralul România - Franţa, sibianca reuşeşte un loc IV. Este selecţionată să facă parte din lotul naţional de junioare participant la Campionatele Europene, desfăşurate la Paris. Aici, Sabina cucereşte de trei ori "aurul", la sărituri, bârnă şi cu echipa, şi o medalie de argint, la sol.

Încă foarte tânără, Sabina a păşit cu dreptul în competiţiile internaţionale. Are viitorul în faţă, şi speră ca acel "Vreau să fiu ca Nadia!" să se împlinească. Ceea ce, cu mâna pe inimă, şi noi îi dorim!

Ovidiu Boica
Marius Ionescu

Foto1 - alături de Claudia Presecan
Foto2 - la antrenament cu prof. Buzoianu

"Mă consider un perfecţionist"

✶ afirmă dl. Marian MĂRGĂRIT, antrenorul echipei Viromet Victoria ✶

- Parcă ieri ai preluat echipa din Victoria, Mariane!

- Ei, nu chiar ieri... Au trecut, iată, doi ani şi jumătate, şi, sincer vorbind, n-am motive să privesc înapoi cu mânie. Un loc 7 şi, apoi, de două ori, locul 3, adică pe podium, este un bilanţ destul de bun. El a înglobat, în primul rând, efortul jucătorilor, dar şi al conducerii combinatului, principalul nostru sponsor, care ne-a asigurat condiţii optime de pregătire. Am reuşit să construiesc o echipă tânără (media de vârstă nu depăşeşte 23 de ani şi jumătate), competitivă, preocupată de ofensivă şi de joc-spectacol.

- Într-o vreme, nu-ţi ascund, urmărindu-vă de la distanţă, v-am crezut capabili de a pune beţe în roate celor două mari: Pandurii şi Şoimii Danco.

- Niciodată n-am ridicat nasul, cum se spune, atât de sus! Poate că dacă aveam puterea financiară a celor care, în final, au promovat (Diplomatic Focşani, respectiv Pandurii) altfel stăteau lucrurile. Să nu se uite, de pildă, că la Victoria, am făcut 0-0 cu Diplomatic, anul trecut, iar pe Pandurii i-am bătut clar cu 2-0 în această primăvară.

- Cum e totuşi viaţa în Divizia C, Mariane?

- Să vă răspund cinstit?

- Bineînţeles!

- Enorm de grea. Nu mă refer, neapărat, la orăşelele şi comunele în care eşti urcat pe garduri (cunoaşteţi expresia), ci la faptul că aria de selecţie este foarte mică şi trebuie să-ţi cauţi jucători de prin Divizia D. Ei vin cu mari carenţe, acceptă greu "jugul" unei pregătiri serioase şi căutările durează mult. Eu, care mă consider un perfecţionist, mă împac mai dificil cu jumătăţile de măsură, aşa că, pe unde am antrenat, am început prin a face "curăţenie" şi, fără falsă modestie, rezultatele s-au văzut!

- Continui cu Viromet?

- Sunt la final de contract şi urmează ca, în zilele următoare, să discutăm o eventuală prelungire a contractului. Oricum, nimic nu e bătut în cuie încă!

Mărgărit, pe vremea când evolua în tricoul Interului

- Ce zici de preluarea lui FC Inter de către Danco?

- Sper să fie de bun augur pentru că, se ştie, fotbalul din Sibiu n-a progresat, în primul rând din cauza puţinătăţii resurselor financiare. Cum talente există, m-aş bucura dacă din actualul lot vor fi păstraţi cât mai mulţi jucători, inclusiv antrenorii şi dl. Mircea Dancu.

- Ce-ar mai fi de spus, Mariane?

- Că îl felicit pe nea Jan (n.n. - Gavrilă) pentru spectaculoasa promovare cu Gazul metan, iar cititorilor dv. le doresc sănătate şi să nu-şi piardă încrederea în echipa fanion a Sibiului, căreia i-a cam venit vremea să-şi "arate muşchii" şi să se bată pentru promovare!

- Aceleaşi gânduri bune şi numai succese şi ţie, Mariane!

A consemnat
Sorin CRIVĂŢ

Gimnastică/ C.N. rezervate copiilor (feminin), faza finală

Sibiencele au obţinut patru medalii, câte două de aur şi argint

Palatul Sporturilor "Transilvania" a găzduit, sâmbăta trecută, faza finală a Campionatelor Naţionale rezervate fetelor cu vârste cuprinse între 9 şi 10 ani. La startul competiţiei s-au aliniat gimnaste de la 16 cluburi de gen din ţară.

Din păcate, echipa sibiană nu a reuşit decât cucerirea unei medalii de argint în proba pe echipe, cu un punctaj de 185, 124 de puncte, la câteva zeci de puncte de cea care a obţinut "aurul", C.S.Ş. Buzău. Locurile următoare au fost ocupate în ordine de C.S.Ş. Cetate Deva, C.S.Ş. II Bucureşti, C.S.Ş. I Farul Constanţa, C.S.Ş. Focşani, Liceul "Nadia Comăneci" Oneşti şi C.S.Ş. VII Dinamo Bucureşti. Echipa sibiană a fost alcătuită din Andreea Soare (cea care a obţinut 38,050 puncte), Alina Presecan (36, 950 puncte), Emilia Şerbănuţ (36,695 puncte), Delia Diaconu (36,625 puncte), Sandra Cojocaru (36,575 puncte) şi Andra Stănescu (34,775 puncte).

În clasamentul individual, Andreea Soare s-a clasat a doua la individual compus, după Cătălina Rusu de la C.S.Ş. Buzău, şi înaintea Loredanei Jucăr (C.S.Ş. Cetate Deva).

În concursul pe aparate, Sibianca Andreea Soare a obţinut două medalii de aur, la bârnă şi la sol. Tot Andreea s-a clasat a IV-a la sărituri, probă dominată de constănţeanca Cătălina Prăjescu. O altă sibiancă, Delia Diaconu, a câştigat "argintul" la paralele, clasându-se în urma Cătălinei Rusu de la C.S.Ş. Buzău.

Putem afirma că, cu două medalii de aur şi două de argint, şcoala sportivă de gimnastică a obţinut o clasare bună. Meritele sunt însă şi ale profesorilor de la C.S.Ş., Raluca Bugner, Ovidiu Nistor, Constanţa Barbu, nu în ultimul rând antrenorul emerit Nicolae Buzoianu, precum şi al coregrafei Mihaela Marcu.

Ca o completare: deranjează prezenţa redusă a oficialilor din partea Federaţiei Române de Gimnastică, mai preocupaţi de deplasarea la Bremen, în Germania, unde se desfăşoară Campionatele Europene masculine (deh, o deplasare peste hotare primează în topul preferinţelor), precum şi absenţa mai-marilor din Direcţia Judeţeană pentru Tineret şi Sport, mai preocupaţi, se pare, de alegerile care bat la uşă decât de sportul sibian. De asemenea, deranjează la imagine şi prezenţa redusă a spectatorilor la acest concurs care, chiar dacă a existat în mare parte doar datorită eforturilor de la C.S.Ş. Sibiu, a fost o reuşită totală.

Marius Ionescu

BIBLIOTECA „ASTRA" SIBIU

Biblioteca „ASTRA“
SIBIU

Tribuna sporturilor

Anul XI, nr. 520, 5-11 iunie 2000 — 8 pagini 1000 lei

Euro 2000, în cifre şi date

— paginile 2-6 —

Francisc Giurcă, "naşul" lui Râşco

Boxerul sibian Francisc Giurcă, legitimat la CSM Sibiu, este unul dintre elevii în care antrenorii Gheorghe Niţă şi Emil Bihorean îşi pun mari speranţe la Campionatele Naţionale care vor începe în 3 iulie la Baia Mare. Vicecampion naţional în 1992, medaliat cu bronz un an mai târziu, Francisc este unul dintre puţinii boxeri care se poate lăuda că l-a trimis la podea pe nimeni altul decât recent medaliatul cu argint la Campionatele Europene de la Tampere şi participant la Jocurile Olimpice de la Sydney, Claudiu Râşco.

Amănunte în ziarul Tribuna de mâine.

Victorie de rămas bun!

"Tricolorii" lui Ienei au învins, sâmbătă seara, greu pe selecţionata Greciei, în ultima partidă susţinută înaintea turneului final

Amănunte în pagina 7

Formula 1/ Marele Premiu al Principatului Monaco

A venit vremea "secunzilor"!

Pilotul scuderiei McLaren Mercedes, scoţianul David Coulthard, a câştigat, ieri, Marele Premiu al Principatului Monaco, cursă desfăşurată pe circuitul din Monte Carlo. El a fost urmat de Rubens Barrichello de la Ferrari, Giancarlo Fisichella (Benetton-Playlife), Eddie Irvine (Jaguar-Cosworth), Mika Salo (Sauber-Petronas) şi Mika Hakkinen (McLaren-Mercedes). Iată că, atât "Schumi" cât şi finlandezul Hakkinen nu au reuşit clasarea pe primele locuri, pe care, în schimb, s-au instalat "secunzii" celor doi.

În altă ordine de idei, putem afirma că "blestemul pole-position-ului circuitului de la Monte Carlo" a lovit şi de această dată, la cele 7 curse disputate până în prezent niciodată pilotul care a plecat din postura de lider nereuşind să treacă primul linia de sosire.

În clasamentul piloţilor conduce, în continuare, Michael Schumacher, cu 46 de puncte, germanul fiind urmat de cei doi piloţi de la Ferrari, Coulthard şi Hakkinen, cu 34, respectiv 29 de puncte. La constructori, McLaren are 68 de puncte iar Ferrari doar 63 de puncte.

Ovidiu Boica

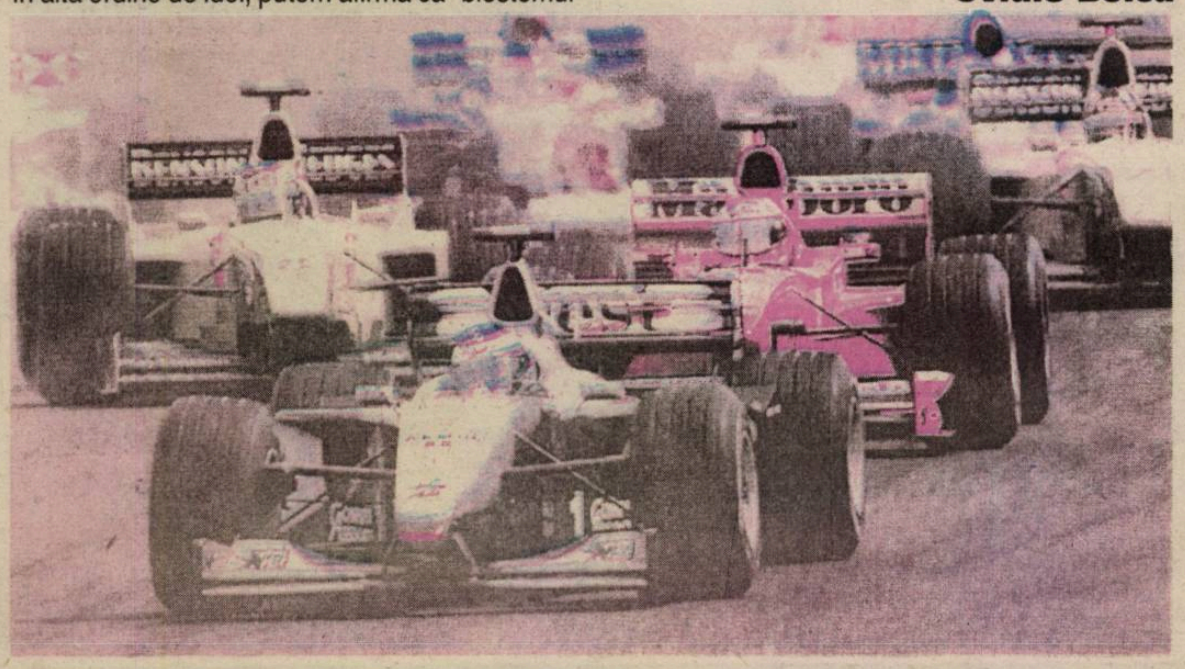

Peluza a III-a

Drum bun!

Finalul "pregătirilor" pentru Euro 2000 s-a concretizat într-o victorie mult aşteptată, dătătoare de moral, obţinută la limita puterilor ultimei naţionale afişată de nea Imi. Reuşita s-a întâmplat în dauna unui partener cu nas, cu joc şi cu firmă subţire; tocmai ce ne trebuia.

"Ultima întâlnire cu publicul bucureştean, înainte de a ne lua zborul spre Ţările de Jos, a fost sărbătorită cu foc de artificii, după cum artificiale au fost şi pregătirile naţionalei".

Auzind eu că meciul va fi garnisit cu comentariul atât de spumos al lui Ionel Stoica, am invitat-o la distracţie, în sufrageria mea cu televizor color, pe vecina de la parter, comentatoare şi ea, a evenimentelor sportive şi de bloc, peluzistă la "fără frecvenţă", care vecină mă invită, la rându-i, în bucătăria ei cu colţar, ori de câte ori face clătite. Nu mi-a părut rău, pentru că vecina a fost satisfăcută de umorul lui Ionel, ca şi de jocul echipei naţionale, despre care a zis că a fost bun, exact cum au apreciat câţiva jucători, imediat după ce au fost schimbaţi, ba chiar şi antrenorul Emeric Jenei.

Dintre toate fazele, vecinei mele i-a plăcut, cel mai tare, faza cu căţelul, dar a remarcat şi precizia cu care Miodrag, al nostru, dădea cu mingea-n greci, fără să-i lovească la faţă sau în burtă; doar în picior. Mie, însă, mi s-a părut că Ionel n-a mai avut "strălucirea" de altă dată, care l-a consacrat, decât în momentele retorice, când se întreba ce-o să ne facem în finală, dacă lui Hagi nu-i trece gâlma. Despre echipă nu pot să mă pronunţ, pentru că n-am prea văzut-o. Cred că nenea Imi ne pregăteşte ceva şi o să ne lase ca la cabinetul lui Bölöny, când tricolorii îi vor înfrunta pe bicolorii nemţi.

Ultima întâlnire cu publicul bucureştean, înainte de a ne lua zborul spre Ţările de Jos, a fost sărbătorită cu foc de artificii, după cum artificiale au fost şi pregătirile naţionalei.

Să dea Dumnezeu şi fluieraşii să n-am dreptate, dar eu nu intuiesc deloc portiţe prin care am putea ieşi din grupă, treabă care, însă, nu mă opreşte să le urez, din inimă, succes fotbaliştilor români şi petrecere frumoasă delegaţiei pe care aceştia o însoţesc.

Mihai BRATU

Grupa A

Lotul cu care Emeric Ienei pleacă după trofeul continental are o medie de vârstă mai mare decât cea a celui care a participat la World Cup cu doi ani, însă are un an mai puţin decât la Coupe du Monde

Liege, 12 iunie 2000 (ora 18,00)
Germania ....
Romţnia ....
Eindhoven, 12 iunie 2000 (ora 20,45)
Portugalia ....
Anglia ....
Arnhem, 17 iunie 2000 (ora 18,00)
Romţnia ....
Portugalia ....
Charleroi, 17 iunie 2000 (ora 20,45)
Anglia ....
Germania ....
Charleroi, 20 iunie 2000 (ora 20,45)
Anglia ....
Romţnia ....
Rotterdam, 20 iunie 2000 (ora 20,45)
Portugalia ....
Germania ....

1. ..... A1
2. ..... A2
3. .....
4. .....

1. Bogdan Lobonţ
Născut: 18.01.1978
Club: Ajax
Înălţime: 1,83 m
Greutate: 75 kg
Jocuri: 10
Goluri: 0

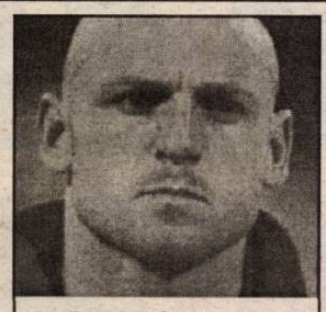

12. Bogdan Stelea
Născut: 5.12.1976
Club: Salamanca
Înălţime: 1,90 m
Greutate: 87 kg
Jocuri: 65
Goluri: 0

13. Cristian Chivu
Născut: 15.10.1980
Club: Ajax
Înălţime: 1,80 m
Greutate: 75 kg
Jocuri: 3
Goluri: 0

22. Cosmin Contra
Născut: 15.04.1975
Club: Deportivo Alaves
Înălţime: 1,78 m
Greutate: 74 kg
Jocuri: 10
Goluri: 0

21. Florin Prunea
Născut: 8.08.1968
Club: Univ. Craiova
Înălţime: 1,83 m
Greutate: 77 kg
Jocuri: 37
Goluri: 0

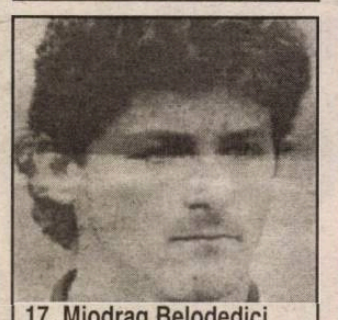

17. Miodrag Belodedici
Născut: 20.05.1967
Club: Steaua
Înălţime: 1,85 m
Greutate: 80 kg
Jocuri: 49
Goluri: 5

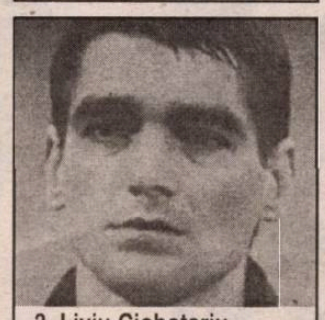

3. Liviu Ciobotariu
Născut: 26.03.1971
Club: Standard Liege
Înălţime: 1,88 m
Greutate: 84 kg
Jocuri: 22
Goluri: 1

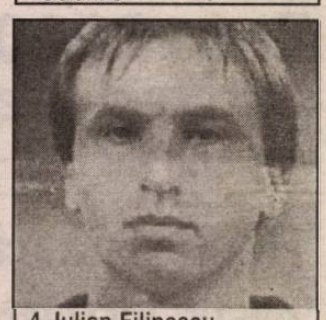

4. Iulian Filipescu
Născut: 29.03.1974
Club: Betis Sevilla
Înălţime: 1,87 m
Greutate: 80 kg
Jocuri: 33
Goluri: 1

5. Constantin Gâlcă
Născut: 8.03.1972
Club: Espanol
Înălţime: 1,77 m
Greutate: 74 kg
Jocuri: 53
Goluri: 4

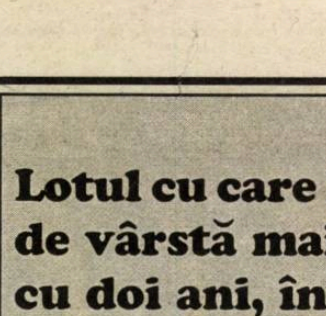

10. Gheorghe Hagi
Născut: 5.02.1965
Club: Galatasaray
Înălţime: 1,74 m
Greutate: 73 kg
Jocuri: 122
Goluri: 35

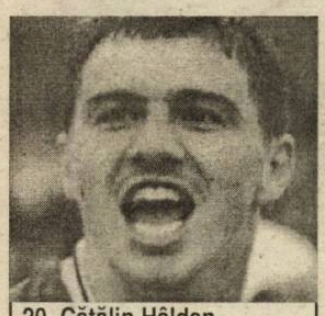

20. Cătălin Hâldan
Născut: 3.02.1976
Club: Dinamo
Înălţime: 1,76 m
Greutate: 71 kg
Jocuri: 7
Goluri: 1

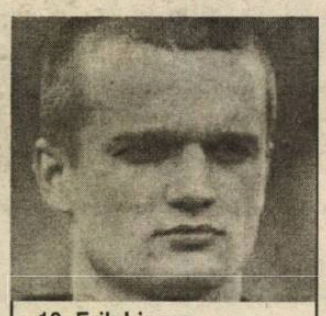

19. Erik Lincar
Născut: 16.10.1978
Club: Steaua
Înălţime: 1,80 m
Greutate: 75 kg
Jocuri: 3
Goluri: 0

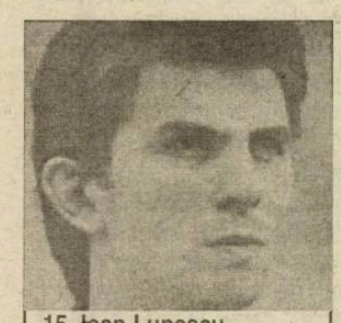

15. Ioan Lupescu
Născut: 9.12.1968
Club: Dinamo
Înălţime: 1,83 m
Greutate: 75 kg
Jocuri: 70
Goluri: 6

8. Dorinel Munteanu
Născut: 25.06.1978
Club: VfL Wolfsburg
Înălţime: 1,69 m
Greutate: 71 kg
Jocuri: 85
Goluri: 10

România: Experienţă şi omogenitate

Campionatul European-Palmares

P	MJ	V	E	Î	GM	GP
11	81	38	22	21	140	82

P= Participări; MJ= Meciuri jucate; V= Victorii
E= Egaluri; Î= Înfrângeri; GM= Goluri marcate; GP= Goluri primite

România vine la turneul final după o perioadă în care a cunoscut cele mai mari succese ale echipei sale naţionale. În anii '90, a ratat o singură prezenţă la evenimentele fotbalistice majore. Euro 2000 se constituie în "cântecul de lebădă" pentru jucătorul emblematic al României, Gheorghe Hagi, acum în vârstă de 35 de ani, cel care a fost desemnat de specialiştii din ţară drept cel mai mare fotbalist român din toate timpurile.

Campania de calificare a început pentru "tricolori" cu antrenorul Victor Piţurcă, care l-a înlocuit pe Anghel Iordănescu, trecut la cârma reprezentativei Greciei, dar fără Hagi, care şi-a anunţat retragerea după Campionatul Mondial din Franţa. Piţurcă, cel care a condus, până la numirea la prima echipă, reprezentativa de tineret, a avut o toamnă a anului '98 reuşită, cu o victorie destul de norocoasă în Portugalia. Dar, în primăvara următoare, România nu a reuşit decât un 0 - 0 acasă cu Slovacia şi o victorie chinuită în Azerbaidjan. A urmat meciul cu Ungaria, pentru care Hagi a ţinut să revină în "naţională", conducându-şi echipa către o victorie istorică, prima din palmaresul României în faţa selecţionatei ţării vecine. Apoi, beneficiind şi de întoarcerea "căpitanului", lucrurile au mers bine, românii obţinând o calificare fără mari probleme la turneul final. Cu toate acestea, antrenorul Piţurcă a fost nevoit să părăsească timona reprezentativei române aproape imediat după obţinerea calificării, lipsa lui de diplomaţie în relaţia cu presa şi cu cei mai reprezentativi jucători ai naţionalei, Hagi şi Gică Petrescu, conducând la înlocuirea sa cu mult mai echilibratul şi experimentatul Emerich Jenei, cel care a câştigat, în 1986, cu Steaua Bucureşti, Cupa Campionilor Europeni şi care a condus echipa României la Campionatul Mondial din Italia '90. Noul antrenor nu are de făcut mari schimbări într-o echipă care joacă practic în aceeaşi formulă de mai mulţi ani. Portarul Stelea, fundaşii Dan Petrescu, Gică Popescu, Iulian Filipescu, mijlocaşii Hagi, Constantin Gâlcă, Dorinel Munteanu, atacanţii Adrian Ilie, Viorel Moldovan sunt, practic, titulari de drept în reprezentativa română.

Grupa în care se află românii este una foarte grea, dar istoria cea mai recentă a arătat că "tricolorii" pot învinge pe oricare dintre adversare. În orice caz, jocul României se bazează pe forma şi inspiraţia "dirijorului" Hagi, iar dacă acesta se va afla în vară la potenţialul maxim, totul devine posibil pentru o echipă foarte experimentată şi omogenă.

Antrenorul Emerich Ienei
În 1999, Ienei a fost chemat pentru a doua oară la cârma naţionalei României. A mai condus naţionala Ungariei. Cu Steaua Bucureşti a câştigat Cupa Campionilor Europeni, în 1986. În tinereţe, a jucat la Steaua.
"Avem jucători experiemntaţi, capabili să câştige trofeul. Pentru ei ar fi cea mai bună răsplată, după toţi aceşti ani de performanţe majore cu echipa naţională".

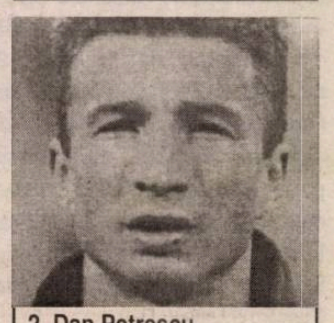

2. Dan Petrescu
Născut: 22.12.1976
Club: Chelsea
Înălţime: 1,77 m
Greutate: 70 kg
Jocuri: 88
Goluri: 12

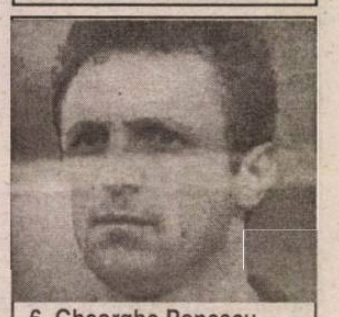

6. Gheorghe Popescu
Născut: 9.10.1967
Club: Galatasaray
Înălţime: 1,88 m
Greutate: 83 kg
Jocuri: 97
Goluri: 53

16. Laurenţiu Roşu
Născut: 26.10.1975
Club: Steaua
Înălţime: 1,71 m
Greutate: 70 kg
Jocuri: 13
Goluri: 3

14. Florentin Petre
Născut: 15.01.1979
Club: Dinamo
Înălţime: 1,67 m
Greutate: 61 kg
Jocuri: 17
Goluri: 1

18. Ioan Ganea
Născut: 18.08.1973
Club: VfB Stuttgart
Înălţime: 1,76 m
Greutate: 71 kg
Jocuri: 12
Goluri: 7

11. Adrian Ilie
Născut: 20.04.1974
Club: Valencia CF
Înălţime: 1,77 m
Greutate: 72 kg
Jocuri: 33
Goluri: 10

9. Viorel Moldovan
Născut: 8.08.1972
Club: Fenerbahce
Înălţime: 1,77 m
Greutate: 75 kg
Jocuri: 47
Goluri: 20

7. Adrian Mutu
Născut: 8.01.1979
Club: Inter Milano
Înălţime: 1,78 m
Greutate: 72 kg
Jocuri: 3
Goluri: 1

Grupa A

Fiecare dintre cele patru echipe îşi doreşte câştigarea trofeului continental. Se anunţă a fi grupa cu partidele cele mai disputate ale turneului final

Germania: "Panzerele" intră din nou în luptă

Campionatul European-Palmares

P	MJ	V	E	Î	GM	GP
9	84	54	20	10	173	58

Legendă

P=Participări; MJ=Meciuri jucate; V=Victorii; E=Egaluri
Î=Înfrângeri; GM=Goluri marcate; GP=Goluri primite

1. Oliver Kahn
Născut: 15.06.1969
Club: Bayern
12. Jens Lehmann
Născut: 10.11.1969
Club: Borussia D.
22. Hans-Jorg Butt
Născut: 28.05.1974
Club: Hamburger SV.
2. Markus Babbel
Născut: 8.09.1972
Club: Bayern
4.Thomas Linke
Născut: 26.12.1969
Club: Bayern
10.Lothar Matthäus
Născut: 21.03.1961
Club: Metro Stars
6.Jens Nowotny
Născut: 11.01.1974
Club: Bayer
3. Marko Rehmer
Născut: 29.04.1972
Club: Hertha BSC
13. Michael Ballack
Născut: 26.09.1976
Club: Bayer
18. Sebastian Deisler
Născut: 5.01.1980
Club: Hertha BSC
8. Thomas Hassler
Născut: 30.05.1966
Club: TSV 1860
14. Dietmar Hamann
Născut: 27.08.1973
Club: FC Liverpool
16. Jens Jeremies
Născut: 5.03.1974
Club: Bayern
21. Carten Ramelow
Născut: 20.03.1974
Club: Bayern
7. Mehmet Scholl
Născut: 16.10.1970
Club: Bayern
15. Dariusz Wosz
Născut: 8.06.1969
Club: Hertha BSC
17. Christian Ziege
Născut: 10.02.1972
Club: Middlesbrough
20. Oliver Bierhoff
Născut: 1.05.1968
Club: AC Milan
5. Marco Bode
Născut: 23.07.1969
Club: Werder
19. Carsten Jancker
Născut: 28.08.1974
Club: Bayern
9. Ulf Kirsten
Născut: 4.12.1965
Club: Bayer

Germania s-a calificat pentru Euro 2000 relativ uşor, însă abia după ultimul meci din grupă, când a trebuit să convină la un egal pe teren propriu în faţa Turciei. Se pare că de la sfertul de finală împotriva Croaţiei de la CM din Franţa, faimoasa frază a lui Lineker, cum că, în final, Germania câştigă întotdeauna nu prea se mai aplică.

Antrenorul Berti Vogts, care şi-a condus echipa spre victorie la precedentul campionat, s-a retras după un campionat mondial dezastruos, lăsându-l pe succesorul său, Erich Ribbeck, cu dificila sarcină de a reconstrui echipa. Ribbeck, care are experienţă, dar nu şi "pedigree"-ul predecesorilor săi, şi nici charismă şi autoritate, a devenit o ţintă uşoară pentru mass-media. Nemulţumiri faţişe au venit chiar şi din interiorul echipei şi de la secundul Stielike. Omul şi-a dat toată silinţa. Noi chipuri şi-au făcut apariţia în echipă şi au fost făcute destule experienţe unele nu foarte germane, cum ar fi apărarea în linie cu patru fundaşi, sau o

îndrăzneaţă linie de atac cu chiar patru înaintaşi. Schimbarea de tactică s-a dovedit dificilă pentru o echipă obişnuită să se bazeze pe un joc simplu, în care angajamentul fizic are un rol esenţial, cu o apărare ermetică, o linie de mijloc sobră, neabuzând de înfloriturişi cu atacanţi puternici, aşteptând să fie serviţi. Dacă în poartă Kahn este titularul indiscutabil, iar în apărarea condusă de proaspătul american, de 39 de ani, recordman mondial în privinţa mecirilor jucate într-o echipă naţională, Lothar Matthäus, lucrurile sunt clare, münchenezii Babbel şi Linke şi Jens Novotny de la Bayer Leverküsen fiind oameni de bază, de la mijloc în sus apar problemele. În atac, Ribbeck se încăpăţânează să-l ţină pe turnul Bierhoff, dar titularizarea acestuia se pare că nu se mai justifică decât în virtutea golului de aur care i-a făcut pe nemţi campioni europeni în '96. Căpitanul se dovedeşte, în ultima vreme, lipsit de mobilitate şi inspiraţie şi nu reuşeşte să se sincronizeze cu colegii de compartiment. În linia mediană, inflaţia este în floare. Au fost încercaţi o mulţime de jucători. Lipseşte însă fotbalistul cu creativitate care să revigoreze jocul de mijloc al campioanei. După ce marile speranţe puse în Lars Ricken nu au fost confirmate, jucătorul de la Borussia Dortmund neregăsindu-şi forma de acum câţiva ani, se pare că privirile lui Ribbeck s-au îndreptat către Darius Wosz, de la Hertha Berlin, dar care nu excelează prin tehnică şi imaginaţie. În rest, se pare că antrenorul german va merge tot pe mâna jucătorilor care au dus greul calificărilor.

Într-o ţară obişnuită cu succesul, orice altceva decât victoria finală va fi mereu privit ca o nerealizare. Acum, însă, se pare că Germania va trebui să se mulţumească cu mai puţin.

Antrenorul Erich Ribbeck

Erich Ribbeck a antrenat echipa de primă mână din Campionatul german.

Cu Bayer Leverkussen a câştigat Cupa UEFA, în 1988.

A mai fost secund al naţionalei germane.

"Pe hârtie, grupele A şi D sunt cele mai grele (...). Nu avem dreptul să ne concentrăm exclusiv asupra Angliei şi Portugaliei.Trebuie, mai întâi, să trecem de primul adversar, România".

Anglia: În tranziţie, dar cu pretenţii

Palmares Campionatul European

P	MJ	V	E	Î	GM	GP
10	78	42	23	13	151	54

1. David Seaman
Născut: 19.09.1963
Club: Arsenal
13. Nigel Martyn
Născut: 11.08.1966
Club: Leeds United
22. Richard Wright
Născut: 5.11.1977
Club: Ipswich Town
5. Tony Adams
Născut: 10.11.1966
Club: Arsenal
4. Sol Campbell
Născut: 18.09.1974
Club: Tottenham
6. Martin Keown
Născut: 24.07.1966
Club: Arsenal
15. Gareth Barry
Născut: 23.09.1981
Club: Aston Villa
12. Garteh Southgate
Născut: 3.10.1970
Club: Aston Villa
2. Gary Neville
Născut: 18.10.1975
Club: Manchester
3. Philip Neville
Născut: 21.01.1977
Club: Manchester
7. David Beckham
Născut: 2.05.1975
Club: Manchester
14. Paul Ince
Născut: 21.10.1967
Club: Middlesbrough
11. Steve McNaman
Născut: 2.02.1972
Club: Real Madrid
8. Paul Scholes
Născut: 16.11.1974
Club: Manchester
18. Nick Barmby
Născut: 11.02.1974
Club: Everton
17. Dennis Wise
Născut: 16.12.1966
Club: Chelsea
16. Steven Gerrard
Născut: 30.05.1980
Club: Liverpool
9. Alan Shearer
Născut: 13.08.1970
Club: Newcastle
19. Emile Heskey
Născut: 11.01.1978
Club: Liverpool
21. Robbie Fowler
Născut: 9.04.1975
Club: Liverpool
10. Michael Owen
Născut: 14.12.1979
Club: Liverpool
20. Kevin Phillips
Născut: 25.07.1973
Club: Sunderland

Acum patru ani, fotbalul s-a întors "acasă". Dar Anglia nu a mai reuşit să realizeze succesul de pe Wembley, la CM 1966, singurul său titlu internaţional important. Foarte puţin probabil ca acest lucru să se întâmple anul acesta, când britanicii nu mai au avantajul terenului propriu, iar CV-ul cu activitatea cea mai recentă nu îi recomandă deloc printre favoriţii la postura de "şefi" ai Europei fotbalistice pentru următorii 4 ani. Anglia s-a calificat pentru Euro 2000 datorită în primul rând onoarei jucătorilor suedezi, care, deşi deja calificaţi, n-au cedat Poloniei punctul necesar pentru a-i devansa pe insulari. A urmat play-off-ul cu vecinii scoţieni, terminat de elevii lui Keegan în corzi, chiar pe Wembley. În ciuda acestor premise, tânărul antrenor englez, al cărui principal obiectiv e Cupa Mondială din 2002, s-a menţinut, pe parcursul perioadei care a urmat, pe o linie a declaraţiilor foarte optimiste. Însă Anglia rămâne o echipă cu destule probleme.

Prima dintre ele ar fi vârsta înaintată a mai multor titulari, pentru care devine clar că turneul final din Belgia şi Olanda rămâne ultima competiţie majoră cu echipa naţională, căpitanul Shearer declarând deja, în ceea ce îl priveşte, acest lucru.

O altă hibă a formaţiei engleze este flancul stâng. În apărare, Le Saux a ieşit deja din vederile lui Keegan pentru turneul final, accidentarea lui din octombrie prelungindu-se peste aşteptări. În locul său va juca, probabil, Philip Neville, la nevoie putându-se apela şi la veteranul Pearce. La mijloc însă nici o soluţie nu pare mulţumitoare. O variantă ar putea-o constitui "stranierul" Steve McManaman, dar el a jucat destul de puţin cu echipa sa, Real Madrid.

În atac, Shearer nu reuşeşte să "consoneze" cu partenerul de compartimemt; şi Andy Cole, şi Michael Owen au probleme în a se adapta la stilul de joc al "căpitanului", Keegan ajungând chiar să declare că este posibil ca Shearer să nu facă parte din primul unsprezece.

Anglia apare în acest moment ca o echipă în tranziţie, cu un antrenor entuziast, dar căruia îi lipseşte experienţa la nivel internaţional. În afară de Keegan, cam toată lumea este circumspectă cu privire la şansele britanice în acest turneu, iar părerea preşedintelui Asociaţiei Engleze de Fotbal, Geoff Thomsson, care consideră că până şi depăşirea fazei grupelor ar constitui un succes, este una foarte aproape de adevăr.

Antrenorul Kevin Keegan

Kevin Keegan a preluat echipa naţională a Angliei în februarie 1999 şi a condus-o la turneul final 2000.

Printre alte echipe de club, a antrenat Newcastle United.

"Ne putem califica din această grupă. Dacă avem şi puţin noroc, nu văd nici un motiv pentru care nu am merge mai departe în competiţie. Avem valoare pentru a ajunge în semifinale".

Portugalia: "Generaţia de aur" - ultimul bal

Campionatul European-Palmares

P	MJ	V	E	Î	GM	GP
11	83	44	19	20	141	78

1. Vitor Manuel Baia
Născut: 15.10.1969
Club: FC Porto
12. Pedro Manuel Espinha
Născut: 25.09.1965
Club: Vittoria G.
22. Joaquim Silva "Quim"
Născut: 13.11.1975
Club: Braga
14. Abel Xavier
Născut: 30.11.1972
Club: Everton
5. Fernando Manuel Couto
Născut: 2.08.1969
Club: Lazio
13. Dimas Manuel Teixeira
Născut: 16.02.1969
Club: Standard L.
20. Carlos Secretario
Născut: 12.05.1970
Club: FC Porto
2. Jorge Paulo Costa
Născut: 14.10.1971
Club: FC Porto
16. Roberto Luis "Beto"
Născut: 3.05.1976
Club: Sporting
3. Rui Jorge
Născut: 27.03.1973
Club: Sporting
6. Paulo Manuel Sousa
Născut: 30.08.1970
Club: Parma
17. Paulo Bento
Născut: 20.06.1969
Club: Oviedo
10. Rui Manuel Costa
Născut: 29.03.1972
Club: Fiorentina
7. Luis Madeira Caeiro Figo
Născut: 4.11.1972
Club: Barcelona
11. Sergio Conceicao
Născut: 15.11.1974
Club: Lazio
15. Francisco Costa "Costinha"
Născut: 1.12.1974
Club: AS Monaco
4. Jose Vidigal
Născut: 15.03.1972
Club: Sporting
8. Joao V. Pinto
Născut: 19.08.1971
Club: Benfica
19. Nuno "Gomes"
Născut: 5.07.1976
Club: Benfica
9. Ricardo Sa Pinto
Născut: 10.12.1972
Club: Sociedad
18. Pedro Resendes "Pauleta"
Născut: 28.04.1973
Club: La Coruna
21. Nuno "Capucho"
Născut: 21.02.1972
Club: FC Porto

Euro 2000 poate fi ultima şansă pentru "generaţia de aur" a Portugaliei - jucători care au câştigat două cupe mondiale la tineret - de a aduce acasă un trofeu la seniori. Următoarea ediţie a europenelor, din 2004, va fi organizată chiar de către lusitani, dar jucătorii care au contribuit la câştigarea de către Portugalia a titlului mondial Under '20 în 1989 şi 1991 se vor afla, probabil, deja la apusul carierei.

Portugalia, al cărei cel mai bun rezultat în Europa a fost locul trei la ediţia franceză din 1984, nu se numără printre favoriţi. Dar acest lucru nu-l opreşte pe Umberto Coehlo să declare: "... Mergem la turneul final pentru a învinge, pentru că am încredere totală in aceşti jucători", a spus fostul fundaş al naţionalei portugheze.

Atât de multă încredere, încât a introdus în teren practic aceeaşi echipă, de când a preluat selecţionata de la Antonio Oliveira, care a condus Portugalia până la sferturi la europenele din Anglia. De valoarea jucătorilor portughezi - la Euro '96 au fost supranumiţi "brazilienii Europei" - nu s-a îndoit nimeni niciodată, dar ei trebuie să confirme şi prin rezultat că reprezintă cu adevărat echipă şi nu doar o sumă de vedete. Poate că desemnarea ca ţară organizatoare a Campionatului European din 2004, cu Portugalia înfrângând opoziţia îndârjită a vecinei sale, Spania, va insufla ceva mândrie şi determinare în plus talentaţilor jucători portughezi. Forţa Portugaliei constă, în mod tradiţional, într-o linie de mijloc foarte creativă, cu Paulo Sousa, Rui Costa, Luis Figo şi Sergio Conceicao, care l-ar face invidios pe orice antrenor.

Însă una dintre problemele lusitanilor a fost lipsa unui golgeter autentic, capabil să folosească abilitatea lui Figo de a păcăli orice apărător şi de a pasa decisiv. Totuşi, tânărul Nuno Gomes, de la Benfica, pare să fie jucătorul care poate aduce echipei naţionale incisivitatea care i-a lipsit.

În apărare, Portugalia poate conta pe experienţa lui Fernando Couto şi a căpitanului de la FC Porto, Jorge Costa. În poartă însă, va lipsi experimentatul Vitor Baia, titularul incontestabil al postului, nerefăcut total după o accidentare mai veche. El va fi înlocuit, cel mai probabil, de către Pedro Espinha. Portugalia s-a calificat ca a doua clasată în grupa câştigată de România, fiind singura formaţie de pe locul doi care nu a mai fost nevoită să joace dubla manşă eliminatorie pentru a merge în Ţările de Jos. Oricum, în ciuda talentului lor, necontestat de nimeni, internaţionalii portughezi sunt conştienţi şi că "nu reprezinţi o generaţie de aur dacă nu şi câştigi", după cum a conchis Rui Costa.

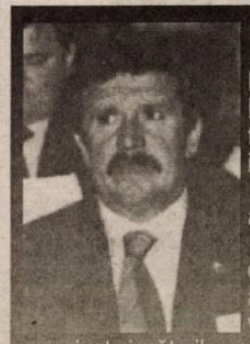

Antrenorul Umberto Coelho

Umberto Coelho a jucat la Benfica Lisabona şi la FC Paris Saint-Germain. Mai târziu a condus "naţionala" de tineret. Apoi a antrenat echipele Sporting Braga şi FC Salgueiros.

A preluat conducerea echipei naţionale a Portugaliei în anul 1998.

"În opinia mea, meciul cu Anglia va fi decisiv. De asemenea, într-o grupă cu astfel de echipe, nu cred că se poate vorbi de favorite". "Am încredere în experienţa jucătorilor, pentru mulţi aceasta fiind ultima şansă de acâştiga un trofeu major".

Grupa B

Italia, prin tradiţie şi valoarea jucătorilor, şi Suedia, prin omogenitatea lotului, par a fi principalele favorite, dar nici Belgia, ca ţară co-organizatoare, şi Turcia, mai ales după ce Galata a cucerit Cupa UEFA, nu sunt dinainte învinse

Bruxelles, 10 iunie 2000 (ora 20,45)
Belgia - Suedia .....
Arnhem, 11 iunie 2000 (ora 14,30)
Turcia - Italia .....
Bruxelles, 14 iunie 2000 (ora 20,45)
Italia - Belgia .....
Einhoven, 15 iunie 2000 (ora 20,45)
Suedia - Turcia .....
Bruxelles, 19 iunie 2000 (ora 20,45)
Turcia - Belgia .....
Einhoven, 19 iunie 2000 (ora 20,45)
Italia - Suedia .....

1.	.....	.....	.....	.....	.....	.....	B1
2.	.....	.....	.....	.....	.....	.....	B2
3.	.....	.....	.....	.....	.....	.....	
4.	.....	.....	.....	.....	.....	.....	

Belgia: "Diavolii roşii" speră într-o comportare onorabilă

Palmares Campionatul European

P	MJ	V	E	I	GM	GP
9	71	31	19	21	111	82

P= Participări; MJ= Meciuri jucate; V=Victorii; E= Egaluri; Î= Înfrângeri; GM= Goluri marcate; GP= Goluri primite.

1 Filip DE WILDE (Anderlecht); 13 Frederic HERPOEL (La Gantoise); 12 Geert DE VLIEGER (Willem II Tilburg) - 2 Eric DEFLANDRE (C Brugge KV); 17 Philippe LEONARD (AS Monaco); 4 Lorenzo STAELENS (Anderlecht); 3 Joos VALGAEREN (Roda Kerkrade); 19 Eric VAN MEIR (Lierse); 15 Jacky PEETERS (Arminia Bielefeld); 18 Nico VAN KERCKHOVEN (Schalke 04) - 5 Philippe CLEMENT (C. Brugge KV); 5 Bart GOOR (Anderlecht); 22 Mark HENDRIKX (Genk); 6 Yves VANDERHAEGHE (Anderlecht); 14 Johan WALEM (Udinese); 11 Gert VERHEYEN (FC Bruges); 21 Jerome Mbo MPENZA (Sporting Lisabona); 7 Marc WILMOTS (Schalke 04) - 20 Giller DE BILDE (Shefield Weddnesday); 9 Emile Lokonda MPENZA (Schalke 04); 10 Branko STRUPAR (Derby County) - Antrenor: Robert Waseige

Despre echipa Belgiei se poate spune că ea se află departe de cea care, în 1980, pierdea finala, în Italia, cu Germania federală. Totuşi, sorţii le-au fost favorabili, oferindu-le o grupă accesibilă, accederea în sferturile de finală părând un obiectiv realizabil.

Până la aducerea pe banca echipei reprezentative a lui Robert Waseige, puţini mai credeau că "diavolii roşii", chiar dacă se află în postura de co-organizatori, nu se vor face de râs la EURO 2000. Înlocuirea lui Leekens, care se umpluse de penibil după ce Belgia nu reuşise să învingă Luxemburgul şi pierduse acasă cu echipe ca Egiptul, Grecia sau Finlanda, a adus un suflu nou la echipă, Waseige fiind un tehnician cu o carte de vizită impunătoare şi mai ales cu experienţă. Normal, au început să apară şi rezultatele, între care se numără şi victoria, în deplasare, asupra Italiei, scor 3-1.

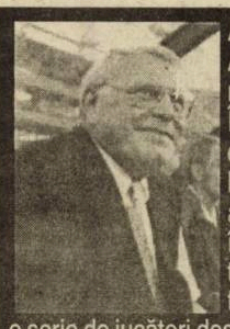

Antrenorul Robert Waseige
A antrenat numeroase echipe de club, reuşind 11 calificări în cupele europene. În anii 1986, 1994 şi 1995 a fost desemnat antrenorul anului în Belgia. L-a înlocuit la cârma echipei naţionale a "diavolilor roşii" pe George Leekens, în august 1999. Cu modestia caracteristică, Waseige a afirmat că el nu a făcut altceva decât să readucă la echipă o serie de jucători despre care se afirma că au terminat-o cu "naţionala".

Stadionul naţional "Roi Badouin" dispune de o capacitate de 50.000 de locuri

Italia: Jucători valoroşi, echipă mediocră

Palmares Campionatul European

P	MJ	V	E	Î	GM	GP
10	82	40	28	14	124	58

1 Gianluigi BUFFON (Parma); 12 Francesco TOLDO (Fiorentina); 22 Francesco ANTONIOLI (AS Roma) - 13 Alessandro NESTA (Lazio); 2 Ciro FERRARA (Juventus); 5 Fabio CANNAVARO (Parma); 15 Mark IULIANO (Juventus); 6 Paolo NEGRO (Lazio); 3 Paolo MALDINI (AC Milan) - 4 Demetrio ALBERTINI (AC Milan); 14 Luigi DI BIAGIO (Inter); 17 Gianluca ZAMBROTTA (Juventus); 11 Gianluca PESSOTTO (Juventus); 7 Angelo DI LIVIO (Fiorentina); 18 Stefano FIORE (Udinese); 8 Antonio CONTE (Juventus); 16 Massimo AMBROSINI (AC Milan) - 20 Francesco TOTTI (AS Roma); 21 Marco DELVECCHIO (AS Roma); 19 Vincenzo MONTELLA (AS Roma); 9 Filippo INZAGHI (Juventus); 10 Alessandro DEL PIERO (Juventus) - Antrenor: Dino Zoff

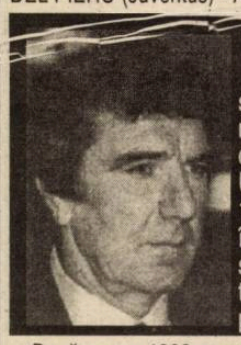

Antrenorul Dino Zoff
Dino Zoff a jucat la Udinese, Juventus şi în "naţionala' Italiei, fiind unul dintre cei mai buni portari ai lumii. Ca antrenor, a dus pe Juventus la câştigarea Cupei UEFA, în 1990. A preluat "naţionala" în 1998. "Obiectivul nostru este să ajungem în semifinale. Dacă nu ne supraestimăm şi nici nu ne subestimăm, atunci avem toate şansele să realizăm ceea ce ne-am propus".

După un an 1998 excelent, Italia a decăzut şi se pare că regăsirea cadenţei se mai amână. Scaunul lui Zoff se clatină serios şi numai timpul scurt până la turneul final a făcut ca el să nu fie demis.

Având în vedere instinctele de portar ale antrenorului italian, nu este deloc de mirare că puterea echipei azzurre stă, camai totdeauna, în apărare. Fabio Cannavaro şi Alessandro Nesta s-au impus ca perechea titulară de fundaşi centrali în preliminarii, dar revenirea, după o mai lungă accidentare, a lui Ciro Ferrara, se pare că îi va despărţi. Indiscutabilă este şi prezenţa în echipă a veteranului Maldini, aflat poate la ultima apariţie într-o competiţie majoră cu echipa naţională. Pentru postul dintre buturi, lucrurile sunt clare: Gianluigi Buffon, secondat de uriaşul florentin Francesco Toldo. Cel mai scump jucător al lumii, Christian Vieri, alături de Filippo Inzaghi par a reprezenta prima alegere a lui Zoff ca pereche de atacanţi. Problema cea mai mare se pare a fi reprezentată de compartimentul median.

Grupa nu este dificilă, iar Italia pare a fi favorita, măcar din tradiţie şi valoarea jucătorilor. Dar, cu siguranţă, tifosii nu se vor mulţumi doar cu depăşirea acestei faze.

Suedia: Echipă solidă şi experimentată

Palmares Campionatul European

P	MJ	V	E	Î	GM	GP
10	66	30	16	20	88	72

P=Participări; MJ=Meciuri jucate; V= Victorii; E= Egaluri; Î= Înfrângeri; GM= Goluri marcate; GP= Goluri primite.

1 Magnus HEDMAN (Coventry); 22 Mattias ASPER (AIK Solna); 12 Magnus KIHLSTEDT (Brann Bergen) - 3 Patrik ANDRESSON (Bayern München); 4 Joakim BJORKLUND (Valencia); 8 Tomas GUSTAFSSON (Coventry); 5 Teddy LUCIC (AIK Solna); 14 Olof MELLBERG (Santander); 2 Roland NILSSON (Helsingborg); 6 Gary SUNDGREN (Zaragoza); 11 Niclas ALEXANDERSSON (Shefiend Wednesday); 16 Anders ANDERSSON (Aalborg); 15 Daniel ANDERSSON (Bari); 17 Johan MJÄLBY (Celtic); 13 Magnus SVENSSON (Bröndby); 9 Fredrik LUNGBERG (Arsenal); 7 Hakan MILD (IFK Göteborg) - 10 Jürgen PETTERSSON (FC Kaiserlautern); 18 Kennet ANDRESSON (Bologna); 18 Yksel OSMANOVSKI (Bari); 20 Henrik LARSSON (Celtic); 21 Marcus ALLBACK (Orgryte) - Antrenor: Tommy Soderberg

Suedia se prezintă la EURO 2000 cu o echipă solidă, dar care are de luptat pentru a demonstra că "bronzul" de la CM din SUA nu a fost întâmplător.

Dacă defensiva suedeză s-a dovedit a fi cel mai greu penetrabilă din Europa în preliminarii, în schimb atacul a rămas dator. Suedia nu a reuşit să înscrie în cele 8 partide decât 10 goluri, doar cu 3 mai mult în comparaţie cu modesta Luxemburg. Soderberg recunoscând că asupra acestui aspect mai are de lucru. Va fi cu atât mai greu cu cât golgeterul lui Celtic Glasgow, Henrik Larsson, şi-a rupt piciorul în octombrie, neputând practic să fie refăcut pentru turneul final. Suedia îi are însă în avanposturi pe Kennet Andersson, precum şi alţi jucători valoroşi, Pettersson sau Osmanovski.

Apărarea se va sprijini, fără îndoială, pe cei doi fundaşi centrali, Patrik Andersson şi Joachim Bjorklund.

Deşi campionatul suedez nu mai reprezintă ceea ce a fost odată, performanţele europene ale unor Malmo FF sau IFK Göteborg reprezentând vremuri apuse, Suedia aliniază o selecţionată solidă, cu jucători răspândiţi la echipe puternice de pe tot continentul. Iar antrenorul Soderberg, pentru care cuvântul esenţial este "organizare", a dovedit că ştie să întocmească un team redutabil, care, la turneul final, beneficiind şi de prezenţa într-o grupă accesibilă, are mari şanse să ajungă măcar în faza următoare.

Antrenorul Tommy Soderberg
A preluat echipa în 1997, după ce, în prealabil, trecuse pe la selecţionata de tineret. "Dacă vom continua să jucăm în acelaşi ritm, nu-mi este teamă de niment. Tot ceea ce îmi doresc este să nu mai irosim atâtea situaţii de gol", afirmă antrenorul suedez înaintea turneului final.

Soderberg, adeptul unui stil defensiv, pragmatic, deşi şi-a condus elevii către o calificare fără probleme, nu a prea reuşit să-şi câştige simpatia microbiştilor din ţara [illegible] din cauza acestei precauţii considerată excesivă.

Turcia: Impulsionaţi de reuşita Galatei

Palmares Campionatul European

P	MJ	V	E	Î	GM	GP
11	69	21	16	32	63	112

Odată cu câştigarea Cupei UEFA de către echipa lui Hagi şi Gică Popescu, Galatasaray, fotbalul turc a crescut în ochii tuturor. În plus, Turcia pretinde că a învăţat ceva de la Campionatul European precedent, când a pierdut toate cele trei meciuri din grupă fără să marcheze nici un gol. Echipa se prezintă, în mare, în aceeaşi formulă, dar beneficiind de un plus de echilibru şi experienţă, fiind capabilă să pună adversarilor multe probleme. În avanposturi, Hakan Sükür, înaltul centru-atacant, va fi vârful de lance. În spatele lui, se speră ca Sergen Yancin să se constituie din nou în scânteietorul mijlocaş de legătură care a propulsat atacul turc pe parcursul calificărilor. În apărare, irascibilul Alpay Ozalan reprezintă, astăzi, punctul de forţă şi de echilibru al defensivei. Lângă el, Temizkanoglu are şi calitatea de a asigura pase lungi, pornite din apărare, pentru a-i lansa pe Yancin şi Sükür.

În orice caz, Turcia vine la turneul final ca o echipă care nu are nimic de pierdut şi care are prilejul să demonstreze progresele remarcabile pe care le-a făcut fotbalul din această ţară în ultimii ani. Şi nu trebuie uitat suportul miilor şi miilor de expatriaţi turci care trăiesc şi lucrează în Europa occidentală şi care se vor constitui într-o foarte numeroasă şi gălăgioasă galerie în sprijinul favoriţilor.

1 RÜSTFÜRecber (Fenerbahce); 21 FEVZI Tuncay (Beşiktaş); 12 >ÖMER Catkic (Gaziantepspor) - 4 FATIH Akykel (Galatasaray); 20 UNSAL Hakan (Galatasaray); 5 ALPAY Ozalan (Fenerbahce); 3 OGÜN Temizkanoglu (Fenerbahce); 13 OSMAN Ozkoylu (Trabzonspor) - 22 ÜMIT Davala (Galatasaray); 7 OKAN Buruk (Galatasaray); 16 ERGÜN Pembe (Galatasaray); 10 SERGEN Yalcin (Galatasaray); 14 SUAT Jaya (Galatasaray); 19 ABDULLAH Ercan (Fenerbahce); 18 AYHAN Akman (Be'ikta'); 2 TAYFUR Havutcu (Beşiktaş); 8 TUGAY Kerimoglu (Glasgow Rangers); 11 TAYFUN Korkut (Real Sociedad); 15 Mustafa IZZET (Leicester) - 9 HAKAN SÜKÜR (Galatasaray); 6 ARIF Erdem (Galatasaray); 17 OKTAY Derelioglu (Gaziantepspor) - Antrenor: Mustafa Denizli

Antrenorul Mustafa Denizli
Mustafa Denizli a mai antrenat naţionala turcă, fără rezultate deosebite, între anii 1986-1987. Tot el a pregătit pe Galatasaray Istanbul timp de patru ani. "Dacă în calificări am luat patru puncte Germaniei, ne putem descurca la fel de bine şi la turneul final. Jucătorii abia aşteaptă să arate ce pot", afirma antrenorul turc.

Grupa C

Spania nu este doar favorită la câştigarea grupei, ci chiar a turneului, iar pentru locul doi se bat iugoslavii, cu sete de competiţie, şi norvegienii. Slovenii, teoretic, par a fi ciuca bătăilor

Iugoslavia: Sîrbii intră din nou în Europa

Palmares Campionatul European

P	MJ	V	E	Î	GM	GP
10	74	42	13	19	146	88

Iugoslavii vin la turneul final dornici să se elibereze de frustările cauzate de excluderea lor de la ultimele două competiţii europene. Talentaţii jucători iugoslavi au puterea să-şi dovedească valoarea.

Antrenorul Boskov, cel care a preluat echipa de la Milan Zivadinovic după trei meciuri de calificare, a spus că echipa are nevoie de sânge proaspăt pentru a reuşi. "Trebuie să facem schimbări radicale şi să mulţumim unor jucători mari pentru eforturile lor", declara acesta chiar în timp ce fanii şi oficialii erau ocupaţi să sărbătorească ceea ce presa a numit "cucerirea Zagrebului". Două luni mai târziu, presa a fost şocată de decizia de a-i îndepărta pe Dragan Stoikovic şi Dejan Savicevici şi de a-i înlocui cu promiţătorii Mateja Kezman şi Goran Drulic.

Speranţele echipei sunt puse în mare măsură pe umerii lui Pedrag Mijatovic. Cu toate că performanţele acestuia la clubul italian Fiorentina nu au corespuns aşteptărilor, Mijatovic este încrezător că va reveni la forma care l-a consacrat.

Unii dintre jucătorii iugoslavi văd EURO 2000 ca punctul de vârf al carierei lor şi ultima şansă de a câştiga un trofeu major pentru ţară, conflictul politic din fosta Iugoslavie excluzându-i de la turneul final al C.E. 1992 şi de la preliminariile Campionatului Mondial din 1994 şi cel European din 1996.

12 Zoran CICOVIC (Las Palmas); 1 Aleksandr KOCIC (Steaua Roşie Belgrad); 22 Ivica KRALI (PSV Eindhoven) - 3 Goran DJOROVIC (Celta Vigo); 5 Miroslav DJUKIC (Valencia); 2 Ivan DUDIC (Steaua Ro'ie); 13 Slobodan KOMJLENOVIC (FC Kaiserlautern); 11 Sinisa MIHAJLOVIC (Lazio); 14 Nisa SAVEJIC (Bordeaux); 15 Goran BENJEVCEVIC (Steaua Roşie); 16 Dejan GOVEDARICA (Willem II Tillburg); 4 Slavisa JOKANOVIC (La Coruna); 7 Vladimir JUGOVIC (Inter); 21 Albert NADJ (Oviedo); 6 Dejan STANKOVIC (Lazio); 19 Jovan STANKOVIC (Mallorca) - 17 Lubo DRULOVIC (FC Porto); 20 Matja KEZMAN (Partizan); 8 Predrag MIJATOVIC (Fiorentina); 9 Savo MILOSEVIC (Zaragoza); 10 Darko KAVACEVIC (Juventus) - Antrenor: Vujadin Boskov

Antrenorul Vujadin Boskov

În 1999, Boskov a fost chemat la "naţională" pentru a doua oară. Prima dată a antrenat-o în... 1969. A mai pregătit, printre altele, pe Sampdoria Genova, Real Madrid şi SSC Napoli. "Avem jucători minunaţi, care joacă în echipe redutabile. Nu avem altceva de făcut decât să câştigăm trofeul. Trebuie doar să ne asigurăm că vom fi perfect pregătiţi, fizic şi mental, înaintea meciului cu Slovenia", afirma tehnicianul de pe banca selecţionatei Iugoslaviei.

Spania: Ibericii au şanse la titlu

Palmares Campionatul European

P	MJ	V	E	I	GM	GP
11	93	53	20	20	207	86

22 Jose Francisco MOLINA Jimenez (Atletico Madrid); 1 Santiago CANIZARES Ruiz (Valencia CF); 13 Iker CASILLAS Fernandez (Real Madrid) - 2 Miguel Angel "MICHEL SALGADO" Fernandez (Real Madrid); 7 IVAN HELGUERA Bujia (Real Madrid); 18 Francisco Jemez Martin "PACO" (Real Zaragoza); 6 Fernando Ruiz HIERRO (Real Madrid);3 Agustin ARANZABAL Alkorta (Real Sociedad); 12 SERGI Barjuan Esclusa (FC Barcelona); 5 ABELARDO Fernandez Artuna (FC Barcelona); 19 Juan VELASCO Damas (Celta Vigo) - 21 Juan Carlos VALERON Santana (La Coruna); 16 Gaizka MENDIETA Zabala (Valencia CF); 14 GERARD Lopez Segu (Valencia CF); 4 Josep GUARDIOLA Sala ((FC Barcelona); 8 Francisco Javier Gonzalez Perez "FRAN" (La Coruna); 15 Vicente ENGONGA Mate (Real Mallorca) - 20 Ismael URZAIZ Aranda (Athletic Bilbao); 11 ALFONSO Perez Munoz (Betis Sevilla); 9 Pedro MUNITIS Alvarez (Racing Santander); 10 RAUL Gonzales Blanco (Real Madrid); 17 Joseba ETXEBERRIA Lizardi (Athletic Bilbao) - Antrenor: Jose Antonio Camacho Alfaro

Antrenorul Jose Antonio Camacho

Camacho se află la cârma echipei reprezentative a Spaniei din anul 1998, el fiind cel care a calificat-o la turneul final. Înainte a antrenat pe Internazionale Milano. A jucat la Real Madrid, pe post de fundaş. "Până când nu vom câştiga un turneu major, nu putem fi comparaţi cu echipe campioane mondiale. De aceea, nu putem fi priviţi ca favoriţi", afirma antrenorul spaniol.

Se poate spune că Spania este echipa momentului. De când, după înfrângerea ruşinoasă, scor 2-3, din Cipru, în chiar primul meci jucat de iberici în preliminarii, locul "defensivului" Javier Clemente a fost luat de fostul om de bază al Realului din Madrid, Antonio Camacho, totul pare a merge ca uns în angrenajul spaniol. 7 victorii din tot atâtea partide, incluzând scorurile memorabile de 9-0 cu Austria şi 8-0 cu Cipru.

Pe lângă stilul ofensiv imprimat echipei, Camacho a mai făcut o mutare inspirată, readucându-l în lot pe căpitanul Barcelonei, Josep Guardiola, jucător cu un talent rar de a dicta ritmul meciului. Evoluând în faţa celor patru fundaşi, acesta s-a dovedit esenţial în coordonarea echipei.

Spania s-a prezentat întotdeauna exemplar în preliminarii, pentru a claca aproape invariabil la turneele finale. Singura performanţă internaţională a ibericilor datează din 1964, când au câştigat titlul european, chiar pe Bernabeu, dar competiţia nu avea anvergura de astăzi. Din acest motiv, Camacho refuză să se lase influenţat de forma impresionantă arătată de echipa sa, declarând că nu consideră Spania favorită. Această atitudine rezervată poate fi cu atât mai mult premisa unei mari performanţe.

Rotterdam, 13 iunie 2000 (ora 18,00)
Spania - Norvegia _____ ----------
Charleroi, 13 iunie 2000 (ora 20,45)
Iugoslavia - Slovenia _____ ----------
Amsterdam, 18 iunie 2000 (ora 18,00)
Slovenia - Spania _____ ----------
Liege, 18 iunie 2000 (ora 20,45)
Norvegia - Iugoslavia _____ ----------
Bruges, 21 iunie 2000 (ora 18,00)
Iugoslavia - Spania _____ ----------
Arnhem, 21 iunie (ora 18,00)
Slovenia - Norvegia _____ ----------

1. ----------	-----	-----	-----	--------	-----	-----	B1
2. ----------	-----	-----	-----	--------	-----	-----	B2
3. ----------	-----	-----	-----	--------	-----	-----	
4. ----------	-----	-----	-----	--------	-----	-----	

Norvegia: Atenţie la vikingi!

Palmares Campionatul European

P	MJ	V	E	Î	GM	GP
11	72	21	14	37	86	117

13 Morten BAKKE (Molde); 1 Thomas MYHRE (Everton); 12 Frode OLSEN (FC Sevilla) - 5 Trond ANDERSEN (Wimbledon); 4 Henning BERG (Manchester United); 2 Andre BERGDOLMO (Rosenborg); 3 Bjorn Otto BRAGSTAD (rosenborg); 16 Dan EGGEN (Alaves); 14 Vagard HEGGEM (FC Liverpool); 22 Stig Inge BJORNEBYE (Bröndby) - 19 Erik BAKKE (Leeds United); 10 Kjetl REKDAL (Valerenga); 15 John Arne RIISE (AS Monaco); 21 Vidar RISETH (Celtic); 11 Bent SKAMMELSRUD (Rosenborg); 7 Erik MYKLAND (Panathinaikos); 6 Roar STRAND (Rosenborg) - 17 John CAREW (Valencia); 9 Tore Andre FLO (Chelsea); 18 Steffen IVERSEN (Tottenham); 8 Stafe SOLBAKKEN (Aalborg); 20 Ole Gunnar SOLSKJAER (Manchester United) - Antrenor: Nils Johan Semb

Norvegia continuă sub conducerea antrenorului Semb perioada fastă care a început odată cu sosirea la timona "corabiei vikinge" a lui Egil Olsen, selecţioner din 1992 până în 1998.

Din septembrie 1998, Norvegia nu a mai fost învinsă, înregistrând un singur egal, cu Albania. Într-o grupă care includea pe Slovenia, Grecia şi Georgia, Norvegia a terminat cu 25 de puncte, cu 8 mai mult decât a doua clasată, Slovenia. În mod tradiţional, este o echipă bazată pe o apărare puternică şi un stil "loveşte şi urmăreşte", cu mingi aruncate în faţă, la bătaie, fără o construcţie foarte laborioasă.

Mijlocul echipei este dominat de jucători precum inventivul Erik Myckland de la Panathinaikos, uşor de recunoscut după barba şi părul închise la culoare, în vădită contradicţie cu coechipierii săi, sau dinamicul Leonardhsen, a cărui neobosită alergare a devenit deja legendară în Norvegia. Atacul îl are poate pe omul cel mai reprezentativ în acest moment al naţionalei scandinave, Tore Andre Flo de la Chelsea, cel care a reuşit un gol superb împotriva Braziliei la Campionatul Mondial din Franţa, pentru o victorie istorică a Norvegiei.

Sorţii le-au hărăzit o grupă dificilă dar Norvegia are şanse ca, încă de la prima participare, să facă un pas mai departe. În orice caz, valoarea şi forma de moment îi îndreptăţeşte să spere.

Antrenorul Nils Johan Semb

Antrenorul Nils Johan Semb este la cârma echipei naţionale din anul 1998. Semb a mai antrenat diferite echipe din prima ligă norvegiană. A jucat la echipa Oern Horten. "Norvegia poate juca de la egal la egal cu orice echipă din lume", este de părere antrenorul selecţionatei Norvegiei.

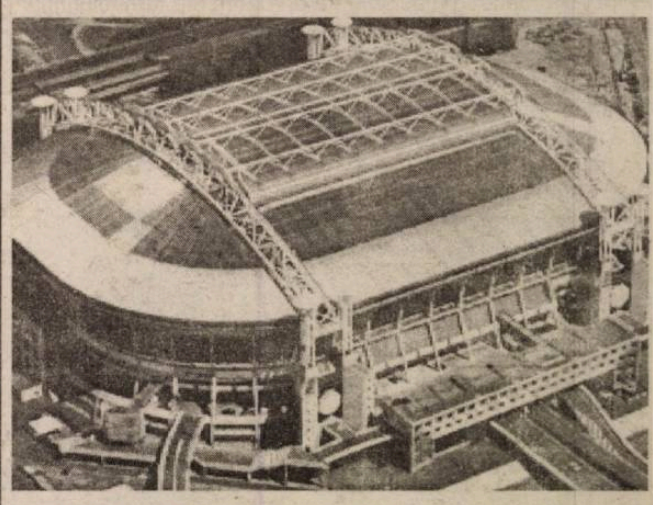

Cu o capacitate de 50.000 de locuri, "Amsterdam ArenA" aparţine unuia dintre cele mai creative cluburi din lume. Ajax

Slovenia: Debut în marile competiţii

Palmares Campionatul European

P	MJ	V	E	Î	GM	GP
2	22	9	5	8	28	29

P=Participări; MJ=Meciuri jucate; V= Victorii; E= Egaluri; Î= Înfrângeri; GM= Goluri marcate; GP= Goluri primite.

12 Mladen DABANOVIC (Lokeren); 22 Dejan NEMEC (Mura); 1 Marko SIMEUNOVIC (Maribor) - 2 Spasoje BULAJIC (FC Köln); 5 Marinko GALIC (Maribor); 6 Alesandr KNAVS (Tirol Innsbruck); 3 Zeljiko MILINOVIC (LASK Linz) - 4 Darko MILANIC (Sturm Graz); 18 Milenko ACIMOVIC (Steaua Roşie); 8 Afes CEH (Grazer AK); 14 Saşo GAISER (La Gantoise); 15 Rudi ISTENIC (KFC Uerdinger); Amir KARIC (Maribor); 11 Miran PAVLIN (Karlsruhe); 21 Zoran VLOVIC (Dinamo Zagreb); 7 Djoni NOVAK (sedan); 10 Zlatko AHOVIC (Olympiakos Pireu); 16 Anton ZLOGAR (Gorica) - 20 Milan OSTERC (Olimpia Ljubljana); 13 Mladen RUDONIA (Saint Trond); 17 Ermin SILJAK (Servette Geneva) ; 9 Saso UDOVIC (LASK Linz) - Antrenor: Srecko Katanec

De când mica ţară alpină a obţinut independenţa, fotbalul sloven s-a dovedit a fi mai slab decât al celorlalte naţiuni desprinse din fosta Iugoslavie. A venit însă această neaşteptată calificare şi locul de onoare deţinut de schi şi baschet în paginile de sport ale ziarelor din Slovenia a fost luat, cel puţin până la vară, de fotbal.

Omul din spatele reuşitei fără precedent în fotbalul sloven, Srecko Katanec, este convins că succesul echipei sale izvorăşte din curajul dovedit şi nu este doar rodul purei întâmplări.

Cu excepţia atacantului Zlatko Zahovici, care joacă pentru Olympiakos Pireu, cei mai mulţi jucători sunt practic necunoscuţi pe plan internaţional. Totuşi, campioana NK Maribor a reuşit să scoată capul în Europa, calificarea pentru primul tur al Ligii Campionilor constituind o surpriză pentru toată lumea, jucători ca apărătorul Marinko Galic sau mijlocaşul Amir Karic, supranumit "buldozerul", pentru robusteţea sa, reprezentând figuri emblematice ale fotbalului naţional.

La turneul final, viaţa Sloveniei nu va fi una uşoară, mai ales că din grupă fac parte trei echipe cu pretenţii de faze superioare.

Antrenorul Srecko Katanec

Srecko Katanec antrenează Slovenia din anul 1998. A mai condus echipa naţională de tineret şi echipa de club HIT Gorica, din prima ligă. Ca jucător, a fost mijlocaş la VfB Stuttgart şi Sampdoria Genova, "Nu suntem chiar aşa de norocoşi. Meritam să ne calificăm, deoarece am muncit din greu pentru acest lucru. Am jucat bineşi am îndrăznit să fim curajoşi de-a lungul calificărilor. Putem bate unele dintre echipele calificate, dacă jucăm ofensiv", este de părere antrenorul Katanec.

Grupa D

Atât campioana mondială în exerciţiu, Franţa, cât şi campioanele europene din 1988, gazda Olanda, şi din 1992, Danemarca, au mari şanse de a accede în sferturi. În plus, nici Cehia nu este de neluat în seamă astfel că, putem afirma, grupa D este una "de foc"

Bruges, 11 iunie 2000 (ora 18,00)
Franţa - Danemarca ....
Amsterdam, 11 iunie 2000 (ora 20,45)
Olanda - Cehia ....
Bruges, 16 iunie 2000 (ora 18,00)
Cehia - Franţa ....
Rotterdam, 16 iunie 2000 (ora 20,45)
Danemarca - Olanda ....
Liege, 21 iunie 2000 (ora 20,45)
Danemarca - Cehia ....
Amsterdam, 21 iunie 2000 (ora 20,45)
Franţa - Olanda ....

1. ..... D1
2. ..... D2
3. .....
4. .....

Olanda: Gazdă şi favorită

Palmares Campionatul European

P	MJ	V	E	Î	GM	GP
9	86	53	16	17	188	70

1 Edwin van der SAR (Juventus); 22 Sander WESTERBELD (FC Liverpool); 10 Ef de GOEY (Chelsea) - 4 Frank de Boer (FC Barcelona); 13 Bert KONTERMAN (Feyenoord); 19 Arthur NUMAN (Glasgow Rangers); 2 Michael REIZIGER (FC Barcelona); 3 Jaap STAM (Manchester United) -16 Ronald de BOER (FC Barcelona); 15 Paul BOSVELT (Feyenoord); 7 Philip COCU (FC Barcelona); 12 Giovanni van BRONCKHORST (Glasgow Rangers); 8 Edgar DAVIDS (Juventus); 6 Clarence SEEDORF (Inter); 20 Aron WINTER (Ajax) -10 Dennis BERGKAMP (Arsenal); 9 Patrik KLUIVERT (FC Barcelona); 17 Pierre van HOOIDJONK (Vitesse); 21 Roy MAKAAY (La Coruna); 11 Marc OVERMARS (Arsenal); 5 Boudewjn ZENDEN (FC Barcelona); 14 Peter van VOSSEN (Feyenoord)
Antrenor: Frank Rijkaard

Antrenorul Frank Rijkaard
Riijkard a fost mai întâi antrenor secund al echipei naţionale olandeze. A devenit "principal" după Campionatul Mondial din 1998. A jucat ca fundaş la Ajax Amsterdam şi AC Milan. "Dacă te uiţi la <<naţionalele>> participante la Euro 2000, fiecare are şansa să învingă orice adversar. Va fi un turneu foarte greu. Mulţi ne văd favoriţi, asta şi pentru că jucăm pe teren propriu. Avem şanse reale de a câştiga trofeul", este de părere Rijkaard.

Pe hârtie, Olanda se prezintă cu, poate, cel mai valoros lot din Europa la ora actuală. La acest lucru se mai adaugă statutul de co-gazdă a turneului final de anul acesta. Specialiştii în ale fotbalului îi consideră pe "olandezii zburători" ca principali favoriţi la laurii europeni. Însă, de când tânărul antrenor Frank Rijkaard a preluat frâiele "portocalei", echipa s-a "specializat" în meciuri egale (excepţie făcând victoria cu România, scor 2-1), o serie nesfârşită de remize exasperându-i pe microbiştii din Ţara lalelelor. Explicaţiile şi justificările lui Rijkaard pentru rezultatele nemulţumitoare ale echipei olandeze în meciurile de pregătire ale turneului final s-au axat pe lipsa de motivaţie a jucătorilor, cauzată de absenţa mizei. "Nu-l poţi judeca pe Pavarotti pentru modul cum cântă sub duş", replica antrenorul olandez.

Olanda se află la proba adevărului şi rămâne de văzut dacă acest conglomerat de vedete, pentru că Rijkaard a avut de unde alege, va reuşi să-şi respecte statutul de favoriţi şi să se încununeze cu laurii europeni.

Sferturile de finală
Amsterdam, 24 iunie 2000 (ora 18,00)
B2 ....
W
A1 ....
Bruxelles, 24 iunie 2000 (ora 20,45)
B1 ....
X
A2 ....
Rotterdam, 25 iunie 2000 (ora 18,00)
C2 ....
Y
D1 ....

Bruges, 25 iunie 2000 (ora 20,45)
C1 ....
Z
D2 ....
Semifinale
Bruxelles, 28 iunie 2000 (ora 20,45)
W ....
Z ....
Amsterdam, 29 iunie 2000 (ora 18,00)
X ....
Y ....
Finala
Rotterdam, 2 iulie 2000 (ora 20,00)
..... - ....

Franţa: Campionii lumii vor şi laurii Europei

Palmares Campionatul European

P	MJ	V	E	Î	GM	GP
11	87	44	26	17	162	90

16 Fabien BARTHEZ (Manchester United); 1 Bernard LAMA (PSG) 22 Ulrich RAME (Bordeaux) - 8 Marcel DESAILLY (Chelsea); 3 Bixente LIZARAZU (Bayern); 2 Vincent CANDELA (AS Roma);18 Frank LEBOEUF (Chelsea); 5 Laurent BLANC (Inter); 15 Lilian THURAM (Parma) -7 Didier DESCHAMPS (Chelsea); 17 Emmanuel PETIT (Arsenal); 4 Patrick VIEIRA (Arsenal); 10 Zinedine ZIDANE (Juventus); 6 Youri DJORKAEFF (FC Kaiserlautern); 14 Johan MICOUD (Parma); 11 Robert PIRES (Olimpique Marseille); 19 Christian KAREMBEU (Real Madrid) - 20 David TREZEGUET (AS Monaco); 12 Thierry HENRY (Arsenal); 21 Christophe DUGARRY (Bordeaux); 13 Sylvain WILTORD (Bordeaux); 9 Nicolas ANELKA (Real Madrid); Antrenor: Roger Lemerre

Franţa a trebuit să transpire serios pentru a obţine calificarea la Euro 2000, problema majoră a campionilor lumii constituind-o forma atacanţilor, care nu prea reuşesc să-şi confirme statutul de golgeteri atunci când îmbracă tricoul naţionalei. Nici apărarea, odată una dintre cele mai greu penetrabile, nu se poate spune că şi-a respectat blazonul, francezii încasând, numai în două partide de calificare, 5 goluri.
După ce, iniţial, înlocuitorul lui Jacquet a mers pe mâna vechilor jucători, cei care au câştigat titlul mondial, Lemerre a început să caute noi jucători,

Antrenorul Roger Lemerre
Roger Lemerre a devenit antrenor al echipei naţionale a Franţei imediat după Campionatul Mondial din 1998, înlocuindu-l pe Aime Jacquet. "Faptul că avem ceva probleme în linia de atac nu înseamnă că nu vom lupta pentru un loc pe podium", afirma selecţionerul francez. Dacă va fi sau nu, vom vedea peste o lună.

a încercat să-şi impună propria viziune asupra echipei. Cea mai importantă noutate o constituie mijlocaşul Micoud, de la Cannes. Acesta a reuşit, se pare, să se oploşească sub aripa protectoare a lui Zinedine Zidane. De asemenea, Lemerre aşteaptă foarte mult de la Patrick Vieira şi Thierry Henry, care nu prea au fost luaţi în seamă de Jacquet pentru Campionatul Mondial găzduit de Hexagon.
În orice caz, se pare că şi în cazul Franţei va funcţiona principiul "echipa câştigătoare nu se schimbă". Astfel, în linii mari, primul "unsprezece" îl respectă pe cel care s-a dovedit câştigător în 1998, adică Barthez - Thuram, Desailly, Blanc, Lizarazu - Deschamps, Petit, Zidane, Djorkaeff - Henry, Anelka.
În ciuda relativei sterilităţi a atacului, campioana mondială rămâne o formaţie redutabilă, greu de îngenuncheat. Grupa D nu este una accesibilă, dar nimeni nu le contestă francezilor statutul, alături de gazdele olandeze, de favoriţi pentru a merge mai departe.

Danemarca: Demaraj greu, viteză maximă

Palmares Campionatul European

P	MJ	V	E	Î	GM	GP
11	94	39	20	35	145	129

Paradoxal, deşi Danemarca se prezintă la turneul final din Belgia şi Olanda cu o echipă pe trei sferturi schimbată faţă de precedentul turneu major, Campionatul Mondial din Franţa '98, media de vârstă rămâne foarte ridicată. Bo Johansson a reconstituit echipa în jurul vechii gărzi, formată din portarul Schmeichel, apărătorii Jes Hogh de la Fenerbahce şi Jan Heintze de la PSV Eindhoven, mijlocaşii Thomas Helveg de la AC Milan şi Allan Nielsen de la Tottenham. Mijlocaşii Martin Jorgensen (Udinese) şi Jasper Gronkjaer (Ajax Amsterdam) şi-au câştigat, şi ei, la rândul lor, postura de titulari. În faţă, indispensabil s-a dovedit, în ultimul timp, Jon Dahl Tomasson, autorul a şase goluri în ultimele cinci partide din campania de calificare, notabil fiind crucialul gol din minutul 64 împotriva Italiei, care a calificat Danemarca în play-off.

Se pare că la tragerea la sorţi şansa pe care au avut-o în finalul preliminariilor i-a părăsit pe danezi. Ei au nimerit într-o grupă de "foc", de unde cu greu vor putea trece în faza următoare. Cu toate acestea, omogenitatea şi forma arătată în ultima perioadă le dau dreptul să spere. Şi, să nu uităm de surpriza pe care au oferit-o la campionatul din 1992, când, cu o echipă adunată în ultimul moment, cu jucători chemaţi din vacanţă, au obţinut laurii europeni.

1 Peter SCHMEICHEL (Sporting); 16 Thomas SORENSEN (Sunderland); 22 Peter KJAER (Silkeborg) - 12 Soren COLDING (Bröndby); 6 Thomas HELVEG (AC Milan); 4 Jes HOGH (Chelsea); 3 Rene HENRIKSEN (Panathinaikos); 13 Martin LAURSEN (Verona); 2 Michael SCHJONBERG (FC Kaiserlautern); 5 Jan HEINTZE (PSV Eindhoven) - 17 Bjarne GOLDBAEK (Fulham); 19 Morten BISGAARD (Udinese); 15 Stig TOFTING (SV Hamburg);14 Brian Steen Nielsen (AB Copenhaga); 7 Allan NIELSEN (Tottenham); 20 Thomas GRAVERSEN (SV Hamburg); 10 Martin JORGENSEN (Udinese) - 8 Jesper GRONKJAER (Ajax); 9 Jon Dahl TOMASSON (Feyenoord); 11 Ebbe SAND (Schalke 04); 18 Miklos MOLNAR (Kansas City Wizards); 21 Mikkel BECK (Derby Country); Antrenor: Bo Johansson

Antrenorul Bo Johansson conduce "naţionala" Danemarcei din 1996. A antrenat, înainte, pe HJK Helsinki şi Silkeborg IF (cu care a câştigat titlul de campioană în 1994). Între 1990 şi 1991 a condus reprezentativa Islandei. A jucat în echipa suedeză Kalmar IF. "În ultima vreme, opt sau nouă jucători au fost în teren la fiecare meci. Acesta este un mare avantaj pentru noi", declara antrenorul danez.

Cehia: Nedved & Co mizează pe cartea atacului

Palmares Campionatul European

P	MJ	V	E	Î	GM	GP
2	26	18	5	3	54	19

22 Jaromir BLAZEK (Sparta Praga); 16 Ladislav MAIER (Rapid Viena); 1 Pavel SRNICEK (Shefield Wednesday) - 5 Milan FUKAL (Sparta); 21 Petr GABRIEL (Sparta); 18 Jiri NOVOTNY (Spartá) 19 Karel RADA (Slavia Praga); 6 Petr VLCEK (Slavia); 2 Tomas REPKA (Fiorentina) - 13 Radek BEJBL (Atletico Madrid); 20 Patrik BERGER (FC Liverpool); 14 Pavel HORVATH (Slavia); 15 Marek JANKULOVSKI (Banik Ostrava); 5 Radolslav LATAL (Schalke 04) 7 Jiri NEMEC (Schalke 04); 4 Pavel NEDVED (Lazio); 8 Karel POBORSKY (Benfica); 11 Tomas ROSICKY (Sparta) -10 Jan KOLLER (Anderlecht); 9 Pavel KUKA (VfB Suttgart); 12 Vratislav LOKVENC (Sparta); 17 Vladimir SMICER (FC Liverpool); Antrenor: Josef Chovanec

Dacă un robot - incapabil să sesizeze nuanţele şi variabilele naturii umane - ar lua în considerare, pentru estimarea şanselor Cehiei la turneul final din Belgia şi Olanda, numai cifrele seci din curriculul vitae-ul acesteia, de-a lungul istoriei Campionatelor Europene, precum şi pe cele cu activitatea cea mai recentă, din preliminarii, concluzia ar fi că această ţară este una dintre primele candidate la câştigarea trofeului. Într-adevăr, cehii se pot mândri cu rezultate excelente în Europa la nivel de reprezentativă.
Ca element de noutate, cehii îl propun pentru turneul final pe atacantul Jan Koller, de 27 de ani, de la Anderlecht, care a avut o ascensiune fulminantă, fiind în prezent principalul om de gol al naţionalei.
La turneul final, Cehia a nimerit într-o grupă grea. Rămâne de văzut dacă cei care au zburdat în preliminarii vor fi capabili să facă faţă unor echipe mult mai puternice.

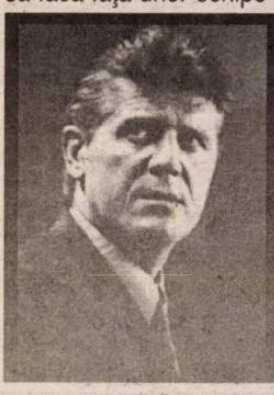

Antrenorul Josef Chovanec
Josef Chovanec a devenit antrenorul principal al naţionalei în anul 1998. Înainte a antrenat Sparta Praga. A jucat la Sparta Praga şi PSV Einhoven. A fost, de asemenea, căpitan al echipei naţionale a Cehoslovaciei. "Evoluţiile noastre din ultimul timp îmi dau mari speranţe. Indiferent de adversar, Cehia va miza numai pe cartea atacului", afirma antrenorul Chovanec.

ROMÂNIA - GRECIA 2-1

Victorie de rămas bun!

Elevii lui Ienei au învins o echipă elenă venită la Bucureşti "să joace", într-o partidă în care, încă o dată, au ieşit în relief carenţele "tricolorilor" şi faptul că, fără Hagi, "naţionala" este în derivă

Reprezentativa României a învins, sîmbătă, pe stadionul "Steaua" din Bucureşti, cu scorul de 2-1 (1-0), selecţionata similară a Greciei, în ultima partidă amicală disputată de echipa "tricoloră" înaintea participării la turneul final al Campionatului European.

România: Lobonţ (Prunea '86) - Ciobotariu, Gh.Popescu (Belodedici '80), Filipescu - D.Petrescu, Lupescu, Gîlcă (Hîldan '60), D.Munteanu (Chivu '74) - Mutu (Fl.Petre '65), I.Ganea (Moldovan '46), Ad.Ilie (Roşu '69). Antrenor: Emeric Ienei.
Grecia: Eleftheropoulus - Mavrogenidis (Zikos '82), Dabizas (Goumas '72), Poursanidis (Basinas '65), Ouzounidis, Amanatidis - Georgiadis, Tsartas (Niniadis '46), Georgatos (Venetidis '46) - Nalitzis (Kyparissis '57), Lymperopoulos. Antrenor: Vassilios Daniil.
Au marcat: Ciobotariu '8, Fl.Petre '79 / Lymperopoulos '85
Stadion: "Steaua"; Spectatori: 18.000
Şuturi la poartă: 13-8; Şuturi pe poartă: 6-4
Cornere: 7-0; Cartonaşe galbene: Mutu '50 / Amanatidis '29
Arbitri: Marian Salomir (centru) - Tudor Constantinescu, Vasile Argăseală (asistenţi) - Adrian Stoica (rezervă)

Declaraţii după meci:

● *Emeric Ienei (antrenorul echipei naţionale a României):* "Am jucat mai relaxaţi în cea de-a doua repriză, ne-a interesat mai mult rezultatul decît jocul. Păcat că nu am reuşit să înscriem mai multe goluri. Grecii au marcat ajutaţi de o greşeală a lui Lupescu care a evoluat foarte bine în restul meciului. Chivu a dovedit şi astăzi, şi în meciul cu Olanda, că este un adevărat profesionist. Hagi are o contractură musculară şi am decis împreună că mai bine lipseşte la acest meci pentru a avea timp să se refacă pînă la Euro 2000. Mi-am dorit să jucăm cu trei atacanţi şi cred că acest sistem a dat roade. Cu Hagi şi cu Adrian Ilie atacul nostru va fi foarte periculos. Mai avem o săptămînă în care să studiem jocul Germaniei şi să ne pregătim pentru această partidă. După meciul cu grecii, mai sînt patru posturi neclare în echipă şi mi-aş dori ca rezervele care intră să joace cu o nonşalanţă fantastică cum au făcut unii dintre ei astăzi. Dorinţa jucătorilor de a ajunge în semifinale este binevenită şi noi trebuie să-i încurajăm, dar trebuie să fim realişti în acelaşi timp".

● *Vassilios Daniil (antrenorul reprezentativei Greciei):* "Cred că rezultatul acestei partide este unul just. Echipa mea a jucat bine, dar nu a reacţionat în momentele favorabile. Ne-am gîndit că România va juca cu trei atacanţi şi ne-am pregătit în consecinţă, dar pe teren nu am reuşit să ne adaptăm. Paradoxal şi noi vom juca primul meci din preliminariile pentru CM din 2002 tot cu Germania şi urez succes echipei României la Euro".

● *Mircea Sandu (preşedintele Federaţiei Române de Fotbal):* "Cred că selecţionerul Emeric Ienei a reuşit în aceste două ultime partide amicale să vadă toţi jucătorii şi să-şi formeze un punct de vedere asupra lor. Sper ca în partida cu Germania să poată alinia cea mai bună echipă. Nu doresc să fac o analiză a jocului pentru că aceasta este treaba antrenorului. Un semn bun a fost evoluţia lui Adrian Ilie. Victoria din această seară contează pentru moralul echipei. Cred că FRF a fixat

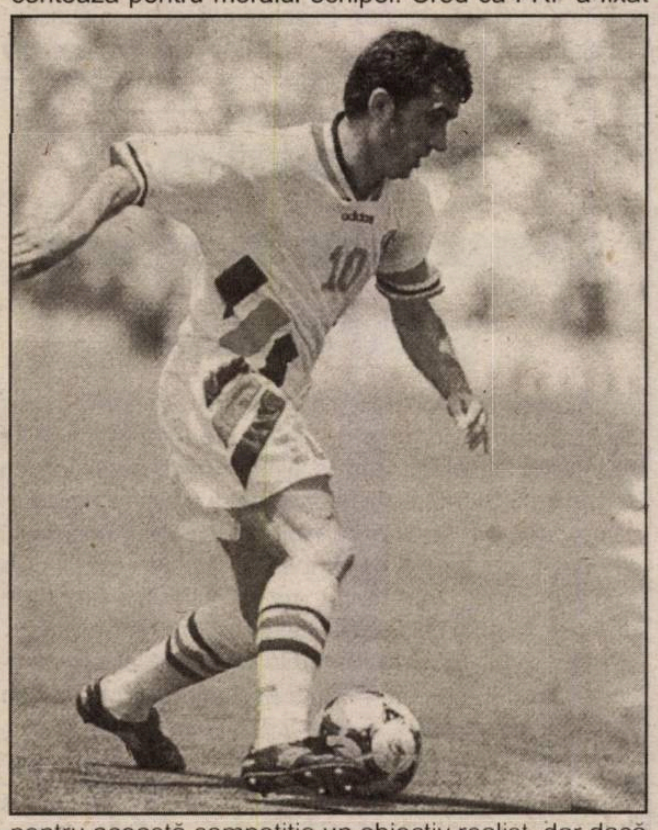

pentru această competiţie un obiectiv realist, dar dacă jucătorii vor mai mult e bine".

● *Anghel Iordănescu (fost antrenor al echipei naţionale de fotbal a României):* "A fost un meci plăcut chiar dacă ne-am fi dorit o victorie mai detaşată. Echipa României a prestat un joc mulţumitor".

● *Mick Pejic (consilier al antrenorului formaţiei Angliei, Kevin Keegan):* "Am asistat şi la meciul de săptămîna trecută cu Olanda şi a fost foarte interesant pentru că România a jucat cu două sisteme diferite, ceea ce înseamnă că se poate adapta uşor. Cred că partida cu Olanda a fost un test mai bun, în care România a arătat mai mult şi cred eu a fost mai puternică decît astăzi. Mutu este un jucător foarte util, inteligent şi în viitor cred că va fi un fotbalist foarte bun".

● *Adrian Mutu (atacant, România):* "Victoria asupra Greciei este una de moral. Echipa Greciei este foarte bună, dar la Euro vom întîlni adversari mult mai valoroşi. Cel mai important lucru, în momentul de faţă, este să să fim sănătoşi. Sînt foarte bucuros că pot juca în echipa naţională şi sper să-mi pot face treaba bine. Sper să ne îndeplinim obiectivul şi să ne calificăm cel puţin în sferturile de finală. Nu doresc să plec de la Internazionale, iar oferta de la Hellas Verona nu mă interesează".

● *Adrian Ilie (atacant, România):* "Cred că după aproximativ două luni am reuşit să fac un joc destul de reuşit. Mă bucură această victorie şi consider că a fost un test destul de elocvent. În prima repriză am reuşit să facem un joc bun, deşi grecii au fost foarte periculoşi în atac. Hagi este piesa de bază a echipei, iar absenţa sa a fost resimţită pe durata întregii întîlniri".

● *Cristian Chivu (fundaş, România):* "Grecia este o echipă foarte bună, dar la Euro ne vom întîlni cu formaţii mult mai grele. Consider că jocul nostru a fost destul de bun, în special în prima repriză, iar această victorie ne întăreşte moralul pentru europene".

● *Liviu Ciobotariu (fundaş, România):* "În prima repriză, deşi am jucat mult mai bine, au existat unele momente dificile create de atacanţii adverşi. Este prima dată cînd am jucat la naţională sistemul 1-3-4-3, însă nu ştiu dacă vom evolua la fel şi la europene. Vom face tot posibilul pentru a ne califica în sferturile de finală".

● Înaintea începerii partidei, la staţia de amplificare a stadionului a fost prezentată o casetă audio cu imnul compus de Mihai Pocorscki pentru echipa naţională. De asemenea au mai fost prezentate publicului o melodie compusă şi interpretată de antrenorul secund al României, Gavril Balint, şi imnul echipei turce Galasaray Istanbul.

● Un elicopter al Unităţii Speciale de Aviaţie a Ministerului

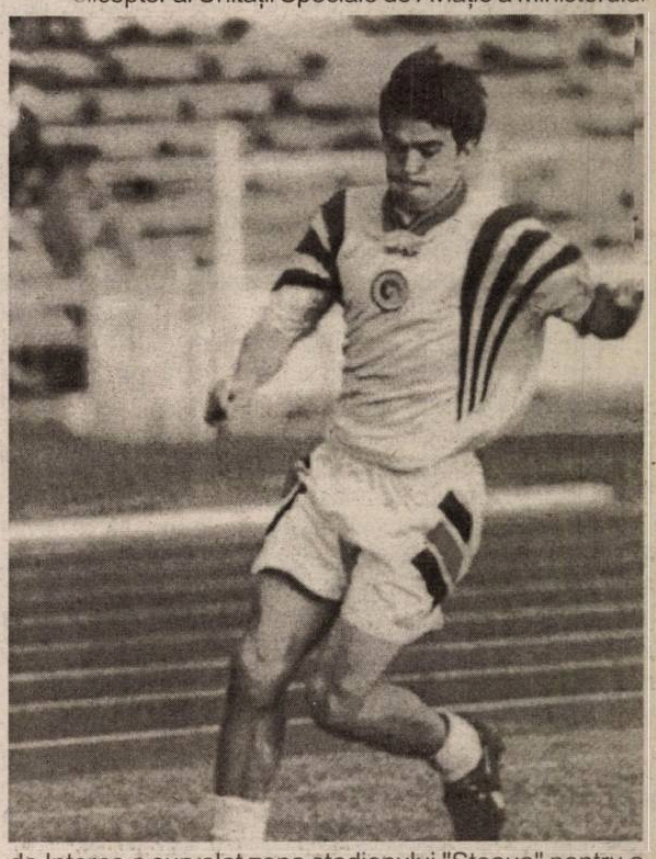

de Interne a survolat zona stadionului "Steaua" pentru a asigura coordonarea forţelor de ordine.

● Cei 11 titulari ai formaţiei "tricolore" au aruncat fiecare cîte o minge în tribună.

● Partida a fost întreruptă, în minutul 61, timp de aproximativ un minut, din cauza pătrunderii în spaţiul de joc a unui cîine.

● La sfîrşitul partidei, timp de aproximativ 20 de minute, spectatorii au urmărit un spectacol cu focuri de artificii.

TV ROMANIA

Luni, 5 iunie
12.00 Surprize, surprize... (r)
14.00 Jurnal
14.15 TVR Craiova
15.00 Pro Patria
16.00 Emisiune în lb. maghiară
17.30 Agenţia de plasare
18.20 Orice e posibil (s)
18.45 Hiller şi Diler (s)
19.10 Avanpremieră. Ştiri
19.15 Sunset Beach (s)
20.00 Jurnal. Meteo
20.45 Sport
20.55 Iartă-mă
21.55 Cu ochii'n 4
22.35 Jurnalul Academiei Caţavencu
22.50 Cazuri ciudate (s)
23.40 Jurnalul de noapte
23.55 Tenis Turneul de la Roland Garros (rez.)
00.25 Marele jazz

Marţi, 6 iunie
07.00 Matinal naţional
09.00 TVR Iaşi
10.00 Hiller şi Diler (s/r)
10.30 Puncte cardinale
10.50 Drumul spre Europa
11.00 TVR Cluj-Napoca
12.05 Cazuri ciudate (s/r)
12.55 TVR Timişoara
14.00 Jurnal
14.15 CiberFan. Lumea PC
14.30 Repere sacre
15.00 Oameni ca noi
15.30 Convieţuiri
16.00 Emisiune în limba maghiară
17.00 La telefon muzica populară!
17.30 Medicina pentru toţi
18.10 Corect!
18.20 Orice e posibil (s)
18.45 Hiller şi Diller (s)
19.10 Avanpremieră. Ştiri
19.15 Sunset Beach (s)
20.00 Jurnal. Meteo
20.50 Sport
21.00 Gala premiilor APTR
23.00 Jurnalul Academiei Caţavencu
23.15 Nu trageţi!
23.30 Jurnalul de noapte
23.45 A-Facerea
00.30 Tenis Turneul de la Roland Garros (rez.)

Miercuri, 7 iunie
07.00 Matinal naţional
09.00 TVR Iaşi
10.00 Hiller şi Diller (s)
10.25 Agenţia de plasare (r)
11.05 TVR Cluj-Napoca
12.00 Teatru TV: "Căsătorie imposibilă" (r)
13.00 TVR Timişoara
14.00 Jurnal
14.15 CiberFan. Lumea Internet
14.30 Gala premiilor APTR (r)
16.30 O vedetă... populară
17.30 Impas în doi
18.10 Corect!
18.20 Orice e posibil (s)
18.45 Hiller şi Diller 9s)
19.10 Avanpremieră. Ştiri
19.15 Sunset Beach (s)
20.00 Jurnal. Meteo
20.45 Sport
20.55 Crima (f.p. Franţa 1992)
22.25 Jurnalul Academiei Caţavencu
22.40 În flagrant
23.15 Jurnalul de noapte
23.30 Lumea dansului
00.30 Tenis Turneul de la Roland Garros (rez.)

Joi, 8 iunie
07.00 Matinal naţional
09.00 TVR Iaşi
10.00 Agenda electorală
10.25 Impas în doi (r)
11.05 TVR Cluj-Napoca
12.05 Tezaur folcloric (r)
12.55 TVR Timişoara
14.00 Jurnal
14.15 CiberFan. Comunicaţii
14.30 Destinul unei naţiuni
15.00 Convieţuiri
16.00 Scena
16.30 Librăria pe roţi
17.00 Fereastră spre America
17.30 Studioul electoral
18.30 Casa mea
19.00 Corect!
19.10 Avanpremieră Ştiri
19.15 Sunset Beach (s)
20.00 Jurnal. Meteo
20.55 Sport
21.05 Teatru: "Căsătorie imposibilă" (s)
22.10 Reflecţii rutiere
22.25 Jurnalul Academiei Caţavencu
22.40 Aristocraţii (s)
23.35 Jurnalul de noapte
23.50 Tenis Turneul de la Roland Garros (rez.)
00.20 Rock la miezul nopţii

Vineri, 9 iunie
07.00 Matinal naţional
09.00 TVR Iaşi
10.00 Agenda electorală
10.30 Casa mea (r)
10.55 TVR Cluj-Napoca
12.05 Aristocraţii (s/r)
13.00 TVR Timişoara
14.00 Jurnal
14.15 CiberFan
14.30 Evrika
15.00 Tribuna partidelor parlamentare
15.30 Emisiune în lb. germană
17.00 Top voiaj
17.30 Studioul electoral
18.30 Pentru dv., doamnă!
19.00 Corect!
19.10 Avanpremieră. Ştiri
19.15 Sunset Beach (s)
20.00 Jurnal. Meteo
20.45 Sport
20.55 Ploaia de stele
22.25 Jurnalul Academiei Caţavencu
22.40 Culise
23.25 Jurnalul de noapte
23.40 Euro Fotbal - remember
00.40 Dealul înalt (dramă, SUA, 1994)

Dirt-track/ Campionatul National

Doar 8 sportivi au concurat în primele două etape

Pista de motocross a stadionului "Voinţa" a găzduit, sâmbătă şi duminică, primele două etape ale Campionatului Naţional. Deşi federaţia de specialitate anunţa, cu ceva vreme în urmă, că se încearcă atragerea în competiţie şi a unor sportivi de la cluburi de peste hotare, la start s-au aliniat doar... 8 sportivi, reprezentând 4 cluburi din ţară.

Sâmbătă după amiază, s-a consumat prima etapă, în urma a şapte manşe sibianul Sorin Ghibu, legitimat la A.S. Voinţa reuşind să ocupe prima poziţie a podiumului, cu 6 puncte din tot atâtea posibile. A fost urmat la un singur punct de bucureşteanul Gheorghe Marian, sportiv legitimat la Moto Club "Gică Voiculesu", şi de Marius Şoaită,cu 4 puncte, de la Auto Moto Bogdan Sibiu. Cea de-a doua etapă, desfăşurată ieri, începând cu ora 11.00, a fost dominată de bucureşteanul Gheorghe Marian, acesta acumulând 6 puncte. Pe doi a sosit Sorin Ghibu, iar pe trei Alexandru Toma de la C.S. Brăila.

Clasamentul general după două etape se prezintă astfel: 1-2.Sorin Ghibu (Voinţa) şi Gheorghe Marian (Moto Club "Gică Voiculescu" Bucureşti) - 11 puncte; 3-4. Alexandru Toma (C.S. Brăila) şi Alin Baciu (Voinţa) - 6 puncte; 5. Marius Şoaită (Auto Moto Bogdan) - 4 puncte; 6. Fănică Popa (C.S. Brăila) -3 puncte; 7. Laurenţiu Stroia (Voinţa) - 1 punct; 8. Michele Cascarino (Voinţa) - o puncte.

Marius Ionescu

Rugby - Divizia naţională- etapa a XI-a

Aproape nimic de spus...

"U" Cluj - CSM Kirschbaum Sibiu 34 - 19 (17 - 7)

Meci de campionat în care, de obicei, gazdele îşi iau punctele. Nu au fost momente deosebite, doar faptul că oaspeţii au fost surprinşi în poziţie afară din joc, în repetate rânduri, cu tot avertismentul arbitrului bucureştean, George Milcă. Totodată de menţionat accidentarea, în minutul 7, a lui Secelean, înlocuit cu Troancă şi revenirea, după accidentare, a lui Zeicu.

Sibienii au jucat în formaţia: Florea, Tacu, Ciulei, Oprişor, Cucu, Borcan, Secelean, Zeicu, Dobre, Apostol, Costache, Nedelcu, C. Micu, Dumitru şi A. Banciu. Au mai jucat: Galea, Tatu, Barbu, Fereiu şi Gustoi.

Punctele oaspeţilor au fost realizate de: Borcan, eseu transformat de A. Banciu, şi 4 lovituri de pedeapsă, transformate de A. Banciu.

Centralul G. Milcă, a fost asistat, la margine, de Drumea, din Petroşani, şi Kelemen, din Lupeni, iar din tribună, jocul a fost "observat" de bucureşteanul Sergiu Bărgăunaş.

În urma rezultatelor din etapa a XI-a, victorii ale gazdelor, mai puţin egalul echipei Dinamo la Baia Mare (35 - 35), sibienii au trecut în partea a doua a clasamentului împărţindu-şi, împreună cu Baia Mare, Griviţa şi Rulmentul, cu câte 19 puncte fiecare, locurile 5 - 8.

Etapa viitoare, CSM Kirschbaum, se va deplasa la Bârlad, în 17.06.2000. Primul joc, în faţa propriilor suporteri, va fi în 24.06.2000, când sibienii vor întâlni nou-promovata NEND Iaşi, aspirantă la medalie.

S. PUI

În curând, o nouă ediţie a "Serbărilor Zăpezii"

În zilele de 11 - 12 iunie, la **Bâlea Lac** şi **Bâlea Cascadă,** se va desfăşura ediţia a VI-a a **"Serbărilor Zăpezii".**

Organizate de Fundaţia "Bâlea Transilvania", în colaborare cu SC Sălişte Bâlea Turism SA, serbările din acest an vor fi, cu siguranţă, un bun prilej pentru iubitorii sporturilor de iarnă, al aerului curat, bunei dispoziţii şi "senzaţiilor tari", pentru a se exprima şi a se simţi în largul lor. Din programul manifestării nu vor lipsi momentele artistice, jocurile şi concursurile distractive, surprizele de tot felul etc. De asemenea, partea a doua a serbărilor va fi dedicată desfăşurării *ediţiei mai* a concursului *"Miss Sibiu 2000".*

Marius Constantin Olariu, preşedintele Fundaţiei "Bâlea Transilvania", ne-a mărturisit că se speră la o participare numeroasă, tradiţia acestor serbări fiind principala susţinere a acestei afirmaţii. "Pentru buna desfăşurare a <<Serbărilor Zăpezii>> ne bazăm, şi în acest an, pe sprijinul preţios al celor de la Administraţia Naţională a Drumurilor, care vor lucra pentru degajarea zăpezii existente, încă, pe şoseaua Transfăgărăşanului", ne-a mai spus Marius Olariu.

Pentru informaţii suplimentare, înscrieri în concurs, rezervări de locuri sau oferte de sponsorizări şi colaborare, contactaţi SC Sălişte Bâlea Turism SA, str. Zaharia Boiu nr. 2, tel. 21.17.03.

Dan FRÂNCU

Şah activ

Sâmbătă, 27 mai a.c., la Cercul Militar din Sibiu, s-a desfăşurat concursul lunar de şah activ. S-au jucat 7 runde, în sistem open elveţian. Iată clasamentul final: 1. Francisc Török; 2. Gheorghe Răşinaru; 3. Traian Banea; 4. Ioan Fulea; 5. Flavian Piţu.

Juniori: 1. Flavian Piţu; 2. Andrei Eremia.

Aşa cum am mai anunţat, acest turneu se desfăşoară în ultima sâmbătă din lună. Următorul concurs va fi în data de 24 iunie 2000. După primele 5 turnee, clasamentul general arată astfel: 1. Francisc Török (109 p); 2. Gheorghe Răşinaru (65 p); 3. Bogdan Armenciu (45 p); 4. Romică Szarkozi (40 p); 5. Traian Banea (35 p).

T. BANEA

Tenis/ Roland Garros

Ruxandra Dragomir a ratat "sferturile"

Jucătoarea română de tenis Ruxandra Dragomir a ratat calificarea în sferturile de finală ale Internaţionalelor Franţei de la Roland Garros, fiind învinsă, duminică, cu scorul de 6-3, 0-6, 6-1, de elveţianca Martina Hingis.

Dragomir a fost singura reprezentantă a României rămasă în competiţia de simplu. Jucătoarea română a fost eliminată, anul trecut, tot de Martina Hingis în optimile de finală ale turneului de la Roland Garros.

Hingis o va întîlni în sferturile de finală ale Internaţionalelor de tenis ale Franţei pe americanca Chanda Rubin, care a dispus, duminică, cu scorul de 6-4, 7-5, de Nataşa Zvereva, din Belarus.

Handbal (masculin)/ Divizia A

Copşenii au rămas pe drumuri

● autocarul cu care făceau deplasarea handbaliştii de la Sometra s-a defectat între Sighişoara şi Tg. Mureş ●

Handbaliştii de la Sometra Copşa Mică nu au mai ajuns la Bistriţa unde urmau să susţină, sâmbătă, partida cu Metalul din localitate contând pentru ultima etapă a diviziei A masculine. Autocarul cu care efectuau deplasarea s-a defectat între Sighişoara şi Tg. Mureş. În urma neprezentării la partidă, Sometra a pierdut şi punctul care i se cuvenea pentru participare, în cazul în care ar fi fost învinsă. Chiar dacă situaţia la clubul din Copşa Mică este una îngrijorătoare, jucătorii nemaiprimindu-şi drepturile băneşti în ultimele două luni, Sometra s-a clasat la finele sezonului pe un onorant loc IV.

M. Ionescu

Gimnastică/ J.O.

"Vom continua pregătirea la Sibiu"

** afirmă antrenorul lotului masculin, Dan Grecu **

- Cum apreciaţi evoluţia gimnaştilor români la Campionatele Europene de la Bremen?

- În sistemul Uniunii Europene de Gimnastică, unde formula de concurs este de trei gimnaşti la fiecare aparat şi toate notele punctează, cea mai mică greşeală contează. Important este că ai noştri n-au ratat. De altfel, la verificările pe care le-am făcut înainte de CE am obţinut un punctaj asemănător şi eram conştienţi că dacă nu se va rata, vom fi pe podium.

- Care este obiectivul echipei masculine de gimnastică la Jocurile Olimpice de la Sydney?

- Obiectivul nostru este o medalie şi nu una oarecare, ci una de aur, prin Marius Urzică la cal cu mînere, şi o calificare în finalele pe aparate. În privinţa lui Marius, pot să spun că la Tianjin a fost un accident stupid al arbitrilor. Asta o recunoaşte toată lumea. Afirmaţia asta nu o fac gratuit. La JO, însă, trebuie să nu uităm că vor veni alte forţe în gimnastică. Este vorba de China, campioană mondială, Japonia, Coreea de Sud, SUA. Toate au fost în "top şase" la Mondialele de la Tianjin. Sigur, valoarea noastră crescînd, avem şanse să intrăm în acest top. De acolo, concursul se ia de la zero şi toate echipele au şanse egale.

- Poate repeta echipa României performanţa de la CE şi să urce pe podium în concursul pe echipe al Jocurilor Olimpice?

- Nu m-aş ambala prea tare! Atîta vreau: băieţii să-şi facă treaba ca la Europene.

- Cînd veţi stabili componenţa echipei care va participa la Olimpiadă?

- În principiu, Campionatele Naţionale ale României, care vor avea loc la începutul lunii august, la Sibiu, vor reprezenta criteriul de selecţie pentru JO.

- Care este formula de desfăşurare a concursului din cadrul Jocurilor Olimpice de la Sydney?

- Formula clasică a Federaţiei Internaţionale de Gimnastică la Campionate Mondiale şi Jocuri Olimpice este ca fiecare echipă să fie alcătuită din şase sportivi, dintre care cinci vor concura, iar în calcul vor fi luate cele mai bune patru note.

- Care este programul de pregătire, în continuare, al lotului olimpic masculin de gimnastică?

- Pînă pe data de 6 iunie, gimnaştii vor rămîne la complexul "Lia Manoliu" din Bucureşti pentru refacere şi recuperare, după care vom pleca la Sibiu şi vom continua pregătirea pentru Jocurile Olimpice. La mijlocul lunii iulie vom avea o verificare în compania echipei Franţei, apoi, la începutul lunii august, vor fi Campionatele Naţionale ale României şi, la puţin timp, vor veni pentru un stagiu de pregătire comună echipele Elveţiei şi Spaniei.

- Cînd va pleca delegaţia masculină de gimnastică la JO?

- Plecarea la Sydney este programată cu prima cursă a delegaţiei României, adică pe data de 2 septembrie.

- Consideraţi că sînt suficient de motivaţi gimnaştii români pentru Olimpiada de la Sydney?

- Da, chiar şi în comparaţie cu sportivii din celelalte ţări. Ei au acum un ascendent moral deosebit, care-i va ajuta în pregătirea care urmează. Ei ştiu că pregătirea va fi la fel de grea, poate mai grea decît cea care a fost pentru Campionatele Europene de la Bremen. Ştiu ce-i aşteaptă, dar acceptă, pentru că îşi dau seama că numai aşa pot obţine rezultate foarte bune.

- Consideraţi că Ministerul Tineretului şi Sportului (MTS) şi Comitetul Olimpic Român (COR) au sprijinit suficient gimnaştii de la lotul olimpic masculin?

- Au sprijinit atît cît au putut. Poate chiar mai mult. Ştiu că se fac eforuri deosebite, în special pentru olimpici. Dar băieţii cunosc şi premierile care sînt pentru Jocurile Olimpice aşa că au alt stimulent, altă motivaţie.

- Ce viitor întrevedeţi gimnasticii masculine româneşti?

- Noi avem, deocamdată, un sistem bine la pus la punct de federaţie în această privinţă. Sperăm să ţină, pentru că altfel gimnastica <moare>. Este vorba despre Centrul Olimpic de juniori de la Reşiţa, care funcţionează bine şi cei mai buni juniori din ţară se pregătesc acolo, pentru că ştim condiţiile în care se lucrează la cluburile sportive şcolare. Numai acolo, la Reşiţa, se va putea lucra cu vîrfurile şi cît avem această şansă trebuie să o fructificăm, pentru că de acolo vin la Bucureşti, la lotul mare. Dacă pierdem centrul olimpic de juniori, va pierde gimnastica românească. Asta este clar.

- După Jocurile Olimpice de la Sydney veţi da curs vreunei oferte din străinătate?

- Nu ştiu. Nu sînt hotărît. N-am fost niciodată de acord cu ideea de a merge să lucrez pentru altul. Să mă duc eu să-l ajut pe ăla să mă bată pe mine. Nu ştiu, ţine de altceva, poate de prea mult patriotism. Aş putea spune chiar naţionalism. Aşa le-am spus şi tuturor elevilor mei. Am încercat să le inoculez această mentalitate.

Tribuna sporturilor

Fondat în 1990
Str. G. Coşbuc, nr. 38, 2400
Tel. 21.12.81; 43.31.93
Tel./Fax. 21.41.41

Editat de Casa de Presă şi Editură Tribuna
Tiparul executat la SC Tipotrib SRL

Consiliul de Administraţie
Emil David - director general
Mircea Biţu - director editorial
Vasile Tâlvan - director economic
Colectivul redacţional
Ovidiu Boica - şef departament
Mircea Biţu, N.I. Dobra, Octavian Rusu, Mihai Bratu - seniori editori
Marius Ionescu, Mădălina Mănescu - reporteri
Ramona Popa, Victor Cociu, Puiu Stoica, Avram Besoiu - colaboratori
Fred Nuss, Ioan Gliga, Vasile Cârdei - foto

Pentru abonamente ne puteţi contacta la numărul de telefon 21.12.81.

Biblioteca „ASTRA"

BIBLIOTECA „ASTRA"
SIBIU

Tribuna sporturilor

Anul XI, nr. 521, 12-18 iunie 2000 — 8 pagini 1500 lei

"Îngenunchegăţi-i pe nemţi!"

Naţionala de fotbal a României va debuta, în această seară, la turneul final, contra Germaniei. Partida se anunţă una extrem de dificilă pentru "tricolori", nemţii declarând că vor să obţină cel de-al patrulea titlu european

Gaz metan umblă după atacanţi

Proaspăt promovată în Divizia A-Ursus, echipa din oraşul de pe malurile Tîrnavei Mari încearcă, în aceste zile, transferarea unor jucători în vederea menţinerii în primul eşalon. Dacă Ferencz Popescu este ca şi transferat la echipa pregătită de Jan Gavrilă, nu acelaşi lucru se poate spune despre un alt ex-medieşean, Nicolae Iorga, în prezent la divizionara secundă Jiul Petroşani. Tot pentru întărirea liniei ofensive se doreşte aducerea lui Sasu şi Micu, ambii de la Politehnica Timişoara, primul originar din Mediaş, precum şi a lui Mihai Ilie de la ARO Cîmpulung Muscel. Pe listă mai figurează Cătălin Popa, Ovidiu Maier, ultimul de la Rapid Bucureşti, precum şi interistul Adi Demian. Ex-craioveanul Casian Miclăuş este ca şi "făcut" pentru Gaz metan.

Peluza a III-a

Gata!

Euro 2000 şi-a dat drumul sâmbătă într-o atmosferă sărbătorească generală, din care se vor desprinde sărbătorile pe echipe. Fiecare va sărbători ceva: unii participarea, unul Cupa. Marele spectacol al turneului final ne-a oferit o uvertură destul de "reţinută", impresia artistică plonjând dincoace de aşteptări.

Sărbătoarea tricolorilor noştri începe astăzi. Să sperăm că nemţii, serioşi cum îi ştim, vor rămâne fideli tradiţiei şi vor avea un început greoi, adevărul fiind că dumnealor pleacă mai greu, dar se reglează din mers şi apar odihniţi, la desert.

Belgienii au rămas roşii, cum îi ştiam, dar nu şi-au onorat porecla. N-au fost "draci" ca altădată, ba chiar, pe alocuri, le-au crescut şi nişte aripioare îngereşti, care puteau să-i poarte pe marii blonzi direct în rai, dacă n-ar fi interpretat un fotbal "mijlociu", derutaţi de propria tactică a contraatacului. Dracii, însă n-au prea atacat, spre mirarea credincioşilor suporteri, rămaşi doar cu satisfacţia rezultatului şi spre mirarea tacticienilor scandinavi. Emoţia şi-a pus sigiliul pe amândouă echipele şi a trebuit să apară, fatalmente, marea gafă, pentru ca să vedem şi golul suedez. Să zicem că miza prea mare sufocă spectacolul şi să trecem la ale noastre.

Sărbătoarea tricolorilor noştri începe astăzi. Să sperăm că nemţii, serioşi cum îi ştim, vor rămâne fideli tradiţiei şi vor avea un început greoi, adevărul fiind că dumnealor pleacă mai greu, dar se reglează din mers şi apar odihniţi, la desert.

Deocamdată, tortul e departe şi, din câte s-au vorbit, le lasă gura apă şi alor noştri. Să-i vedem.

Mihai BRATU

P.S. Toate aprecierile şi comentariile tuturor vor zbura speriate de fluierul de începere a meciului. Să nu disperăm. Vom face altele.

Zece "tricolori" pot schimba domiciliul după Euro

Din lotul de 22 de jucători al României, nu mai puţin de jumătate ar putea evolua la alte echipe de club după turneul final. Portarii **Bogdan Stelea** şi **Florin Prunea** ar putea ajunge la Rayo Vallecano, respectiv Dinamo Bucureşti. Stelică nu pare a fi tentat să mai continue cu Salamanca în Segunda Division, iar pentru Prunea întrebarea este "a fi sau a nu fi" la echipa campioană en-titre. **Cosmin Contra**, jucător al echipei spaniole Alaves, este curtat intens de FC Barcelona. Retrogradat în divizia secundă spaniolă cu Bettis Sevilla, **Iulian Filipescu** este aproape de un transfer la Olympiakos Pireu. Cel mai curtat este **Costel Gâlcă,** de care se interesează nu mai puţin de 8 formaţii. Acestea sunt Fiorentina, Napoli (ambele din II Calcio), Newcastle, Coventry, West Ham United (toate trei din Premier League), Celta Vigo (Spania), Beşiktaş Istanbul (Turcia) şi Olympiakos Pireu (Grecia). Tot o echipă din Turcia este interesată şi de **Ionuţ Lupescu,** şi anume Istanbulspor. Aflat până nu demult în pole-position pentru postul de antrenor principal la Galatasaray Istanbul, **Gică Hagi**, după venirea lui Luis Fernandez la echipa din oraşul de pe malurile Bosforului, pare şi el tentat să-şi încheie aventura în Turcia. Stelistul **Laurenţiu Roşu** este, deja, cu acte în regulă, al Numanciei. Vârful **Viorel Moldovan** este curtat de două cluburi din Peninsula Iberică, Bettis Sevilla şi Real Oviedo, dar şi de o altă echipă din Turcia, Trabzonspor. În fine, **Adrian Mutu**, eterna rezervă de la Internazionale Milano, este dorit de Verona şi Reginna.

Grupa A

Germania
România
Anglia
Portugalia

Luni,	12 iunie 19,00	Germania - ROMÂNIA Liege	–
Luni,	12 iunie 21,45	Portugalia - Anglia Eindhoven	–
Sâmbătă,	17 iunie 19,00	ROMÂNIA - Portugalia Arnhem	–
Sâmbătă,	17 iunie 19,00	Anglia - Germania Charleroi	–
Marţi,	20 iunie 21,45	Anglia - ROMÂNIA Charleroi	–
Marţi,	20 iunie 21,45	Portugalia - Germania Rotterdam	–

Vraci pentru "tricolori"

Cu permisiunea antrenorului Emeric Ienei şi a doctorului Pompiliu Popescu, în cantonamentul "tricolorilor" de la Grimbergen au poposit doi vraci. Primul este italianul **Gianluca Caretta** şi este una şi aceeaşi persoană cu cea la care s-au tratat Dan Petrescu şi Gică Popescu, după partida cu Olanda. Caretta a fost, în trecut, angajat al clubului italian AC Parma. Cel de-al doilea, **Oscar Brau,** vine de la Barcelona, unde îl tratează în mod curent pe Costel Gâlcă, însă care se cunoaşte cu mai mulţi jucători români, printre care şi cel care l-a întâmpinat la poarta cantonamentului, Iulian Filipescu. Medicul echipei naţionale, **Pompiliu Popescu,** afirma că "de fapt, cei doi, atât Caretta cât şi Brau, sunt nişte masori. Prin masaj şi presopunctură aranjează oasele. Mi-au făcut impresia unor băieţi receptivi, vor să înveţe cum este acupunctura şi mă ajută şi pe mine". Nu ar fi exclus ca, după partida de astăzi cu Germania, atât Dorinel Munteanu cât şi Liviu Ciobotariu să apeleze la preparatorii personali.

Caretta (stânga) alături de doctorul Pompiliu P...

"Marcaj" la Mutu

Alexandra Dinu, prezentatoarea emisiunii ProMotor de la ProTV şi prietena atacantului **Adrian Mutu**, a plecat, ieri, în Belgia. Ea a afirmat că a preferat să facă această deplasare, atât pentru a-i purta noroc fotbalistului de la Internazionale Milano, cât şi datorită faptului că, deşi vorbesc la telefon de trei sau patru ori pe zi, i s-a făcut dor de Adi. Ea va asista la partida pe care România o va susţine, astă seară, în compania Germaniei, şi la care speră că prietenul ei va fi titular. "I-am făcut cadou, înainte de plecarea lui în Belgia, un capricorn din aur alb, care sper să-i poarte noroc", afirma Alexandra.

Mircea Rednic şi-a vizitat foştii colegi

Într-una din după amiezele săptămânii trecute, la locul de antrenament al "tricolorilor", de la Wolvertem, a sosit fostul coleg al multora dintre cei convocaţi pentru EURO 2000, veteranul **Mircea Rednic**. "M-a rugat Lobonţ să-i aduc nişte feşe şi am venit. Astea se găsesc mai greu aici şi nu avea altfel cum să le procure", îşi motiva ex-rapidistul vizita. Întrebat despre viitoarea sa echipă, Rednic afirma că încă nu s-a decis, însă are oferte "mai multe decât la 25 de ani". După câteva minute, "moşul" a părăsit Wolvertemul, spunând că are ceva treabă în Olanda.

Divorţ Hagi-Galata?

Noul antrenor al proaspetei deţinătoare a Cupei UEFA, Galatasaray, spaniolul Luis Fernandez, a afirmat, într-o conferinţă de presă, că doreşte o întinerire a echipei şi că nu-l doreşte pe **Gică Hagi** ca "secund", urmând a-şi aduce doi "asistenţi" din Spania. Decizia lui Fernandez pare a fi legată de un incident petrecut cu ceva vreme în urmă, când Hagi evolua în tricoul Barcelonei iar spaniolul pregătea pe Athletic Bilbao, când cei doi s-au înjurat la marginea terenului. Rămâne de văzut dacă turcii vor fi de acord cu înlăturarea în acest fel

Hagi (stânga), în tricoul Galatei

Gică Popescu va deveni tată

Fundaşul Galatasarayului şi al echipei naţionale a României, **Gică Popescu**, vorbeşte de pe telefonul mobil, în ţară, cu soţia sa şi de 6-7 ori pe zi. Luminiţa este în pragul de a-i dărui jucătorului român primul copil şi este foarte sigur că aceasta se va întâmpla pe perioada şederii "tricolorilor" în Belgia.

Grig, la Iugoslavia - Slovenia şi Danemarca - Olanda

Singurul arbitru român prezent la turneul final din Belgia şi Olanda, tuşierul timişorean **Nicolae Grigorescu**, a fost delegat, deocamdată, să oficieze la două partide, Iugoslavia - Slovenia în grupa C, marţi 13 iunie, la Charleroi, şi la Danemarca - Olanda, partidă programată pentru vineri, 16 iunie, la Rotterdam, meci contând pentru grupa D. În funcţie de prestaţiile de la aceste două meciuri, Grig va mai fi delegat şi la altele.

În această seară, începând cu ora 19.00, România dă piept cu Germania

"Îngenunchează-i pe nemți!"

Reprezentativa de fotbal a României a învins o singură dată selecționata similară a RFG (actuala Germania), pe data de 22 noiembrie 1967, la Bucureşti, cu scorul de 1-0 (0-0).

În partida disputată în anul 1967, în formația României, antrenată de Angelo Niculescu, au evoluat Lajos Sătmăreanu, Dan Coe, Mihai Mocanu, Gergely, Koszka, Pîrcălab, Dobrin, Constantin şi Ion Ionescu, în timp ce în echipa RFG, pregătită de Helmuth Schon, au jucat Beckenbauer, Overath, Uwe Seeler, Schultz, Weber şi Berti Vogts.

Selecționata României a jucat cinci partide cu reprezentativa RFG, care, din anul 1990, a redevenit la titulatura de Germania. Palmaresul întîlnirilor disputate între cele două formații este următorul:

5 1 2 2 4-5.

Prima partidă amicală dintre echipele României şi RFG s-a desfăşurat, pe data de 1 iunie 1966, la Ludwigshafen, scor 0-1 (0-0), întîlnire în care a debutat Nicolae Dobrin. Selecționata "tricoloră" a terminat la egalitate, pe data de 8 aprilie 1970, la Stuttgart, scor 1-1 (1-1), în cea de-a treia partidă amicală disputată între cele două formații.

Reprezentativa "tricoloră" a fost învinsă, pe data de 17 iunie 1984, pe stadionul "Felix Bolaert", din Lens, cu scorul de 2-1 (1-0), de RFG, în cadrul turneului final al Campionatului European din Franța. Golurile acestei întîlniri au fost înscrise de Marcel Coraş, în minutul 46, respectiv Rudi Voller, în minutele 25 şi 67. Antrenorul selecționatei României, Mircea Lucescu, a folosit în această partidă următorii jucători: S.Lung - M.Rednic, I.Andone, C.Ştefănescu, N.Ungureanu - M.Dragnea (A.Ţicleanu '62), L.Bölöni, M.Klein, Gh.Hagi (I.Zăre '46) - R.Cămătaru, M.Coraş.

Ultima partidă dintre selecționatele României şi Germaniei s-a terminat la egalitate, scor 1-1 (1-0), într-o întîlnire amicală disputată la La Valletta (Malta).

Căpitanul reprezentativei României, Gheorghe Hagi şi jucătorul german Lothar Matthaus, au fost prezenți la turneul final al Euro 1984.

În perioada 1935-1942, selecționatele României şi Germaniei au disputat mai multe partide amicale. Reprezentativa Germaniei, țară în care se afla la putere dictatorul Adolf Hitler, avea în componență jucători şi din Austria şi Polonia. În partidele disputate după începutul celui de-al doilea război mondial (1 septembrie 1939), în echipa României nu a putut evolua Baratky, deoarece aparținea minorității maghiare.

În partidele disputate în această perioadă, echipa României a pierdut toate întîlnirile dispuate cu formația Germaniei (pe data de 26 august 1935, la Erfurt, scor 2-4 (1-1), pe 14 iulie 1940, la Frankfurt, scor 3-9 (0-4), pe 1 iunie 1941, la Bucureşti, scor 1-4 (0-3) şi pe 16 august 1942, la Beuthen, scor 0-7 (0-1).

După Campionatul Mondial din 1970, reprezentativa Germaniei (RFG) a ratat obținerea unui loc pe podium doar la mondialele din anii 1978 (Argentina), 1994 (SUA) şi 1998 (Franța) şi şi la europenele din 1984 (Franța).

În cazul în care vor evolua în partida cu Germania, care se va disputa, astăzi, pe stadionul "Sclessin" din Liege, Hagi va juca cel de-al 123-lea joc pentru România, Gheorghe Popescu meciul cu numărul 99, Dan Petrescu, 90, iar Dorinel Munteanu partida cu numărul 87.

Golgeterul echipei naționale este Hagi, cu 35 de goluri, care este urmat în acest clasament de Viorel Moldovan (20), Gheorghe Popescu (15), Dan Petrescu (12), Adrian Ilie şi Dorinel Munteanu (ambii cîte 10).

Jucătorii Bogdan Lobonț, Liviu Ciobotariu, Ionel Ganea, Adrian Mutu, Cristian Chivu, Florentin Petre, Erik Lincar, Cătălin Hîldan, Laurențiu Roşu şi Cosmin Contra au posibilitatea să debuteze la un turneu final al Campionatului European.

Jucătorul Dorinel Munteanu va împlini, pe data de 25 iunie, vîrsta de 32 de ani, cu o zi mai devreme urmînd să se desfăşoare partidele din sferturile de finală.

Palmaresul echipei României este următorul:
General: 535 235 134 166 907-733
Pe terenuri neutre:
52 19 14 19 78-78.

Matthaus intră cu România

Mijlocaşul selecționatei germane, **Lothar Matthaus**, care a suferit, miercuri, o întindere la coapsa dreaptă, va putea evolua în partida cu reprezentativa României, din cadrul grupei A a turneului final al Euro 2000, care va avea loc astăzi, la Liege, a anunțat, sîmbătă, selecționerul Erich Ribbeck.

Matthaus (stiga)

Ribbeck a precizat, într-o conferință de presă, că Matthaus a participat la antrenamentul de sîmbătă alături de coechipierii săi, ceea ce demostrează că, în cazul în care nu se va întîmpla nimic deosebit, va putea evolua în partida cu România.

Matthaus a declarat că tratamentul pe care l-a urmat a dat rezultate, adăugînd că este foarte încrezător că va putea evolua în partida de astăzi.

Selecționerul german a precizat, totodată, că mijlocaşul Jens Jeremies, care a suferit, vineri, o uşoară accidentare la rotula genunchiului stîng, a participat fără probleme la antrenamentul de sîmbătă dimineață.

Ribbeck se teme de Hagi

Antrenorul selecționatei Germaniei, **Erich Ribbeck,** a declarat că este îngrijorat de amenințarea pe care o reprezintă românul Gheorghe Hagi pentru echipa sa în partida dintre cele două formații, care se va desfăşura, luni, de la ora 19.00, la Liege, în cadrul grupei A a Campionatului European din Belgia şi Olanda.

"Hagi a arătat în finala Cupei UEFA cît este de important pentru echipa în care evoluează şi a demonstrat deja că poate face pentru selecționata României ceea ce a făcut pentru Galatasaray Istanbul", a declarat Ribbeck adăugînd că pentru reprezentativa condusă de Emeric Ienei, căpitanul "tricolorilor", este un jucător excepțional.

Hagi şi Popescu, jucători aflați la ultimul turneu

Tehnicianul german a precizat că pentru partida contra României va trebui să găsească o modalitate prin care să limiteze influența lui Hagi asupra echipei române. Hagi a fost accidentat, dar la antrenamentul de vineri al reprezentativei României s-a pregătit normal alături de ceilalți jucători. Fotbalistul german Jens Nowotny, care l-ar putea marca pe Hagi în meciul de astăzi, a declarat că în formația condusă de Ribbeck există mulți jucători care pot să-l supravegheze pe căpitanul român.

ProFM cheamă lumea în stradă

Astăzi, postul de radio ProFM, prin vocea redactorului şef **Andrei Gheorghe**, cheamă pe toți suporterii "tricolorilor" să iasă în stradă pentru câteva minute şi să scandeze, la ora 13,30, "Hai, România!". "Microbiştii români nu au şansa să fie în Belgia şi Olanda în număr mare, oricât şi-ar dori să-şi încurajeze favoriții la faţa locului. De aceea, pentru ca <<tricolorii>> să simtă că suntem aproape de ei, vom filma în toată țara aceste manifestări şi le vom trimite casetele, pentru a putea vedea, înainte de intrarea pe teren pentru confruntarea cu Germania, că îi susținem", afirma Andrei Gheorghe.

Andrei Gheorghe

"Diavolii roşii", mai... ai dracului decât vikingii!

Belgia - Suedia 2-1 (1-0)

Echipa naţională a Belgiei a învins, sîmbătă, pe stadionul "Roi Baudouin", din Bruxelles, cu scorul de 2-1 (1-0), reprezentativa Suediei.

Au marcat: Goor '43, E.Mpenza '46 - Mjallby '53

Caseta tehnică:

Belgia: De Wilde - Deflandre, Valgaeren, Staelens, Leonard ('72 Van Kerckhoven) - Verheyen ('88 Peeters), Wilmots, Vanderhaeghe, Goor - E.Mpenza, Strupar ('69 Nilis). Antrenor: Robert Waseige.

Suedia: Hedman - R.Nilsson ('46 Lucic), P.Andersson, Bjorklund, Mellberg - Mjallby, D.Andersson ('70 Osmanovski), Ljungberg, Alexandersson - K.Andersson, Pettersson ('50 H.Larsson). Antrenor: Tommy Soderberg.

Eliminat: P.Andersson '81.

A arbitrat: Markus Merk (Germania).

Spectatori: 50.000.

Jucătorul meciului: Emile Lokonda Mpenza (Belgia).

Declaraţii după meci:

Robert Waseige (selecţionerul Belgiei): "Nu neg faptul că rezultatul îmi face mai mare plăcere decît stilul de joc. Am fost avantajaţi de faptul că la pauză scorul era favorabile echipei noastre, dar este de neiertat faptul că la scorul de 2-0, ne-am pus singuri în dificultate. Vom încerca să îmbunătăţim stilul de joc pe parcursul următoarelor întîlniri. Primul meci dintr-un turneu important este întotdeauna foarte dificil".

Tommy Soderberg (selecţionerul Suediei): "Vreau să felicit selecţionata Belgiei, care a jucat curajos şi care va pune în dificultate şi celelate echipe. În prima parte a jocului am evoluat foarte bine şi ar fi trebuit să concretizăm una din multele ocazii pe care le-am avut. Nu am reuşit acest lucru şi jucătorii au devenit nervoşi. Cele două goluri ale belgienilor au fost înscrise în momente psihologice foarte importante. Nu ne-am revenit pînă la finalul meciului. Dacă vom rămîne concentraţi putem să ne calificăm în sferturile de finală".

Marc Wilmots (Belgia): "Din punct de vedere tactic acesta a fost unul dintre cele mai slabe meciuri ale nostre din ultimele luni. Cu toate acestea am reuşit să înscriem două goluri în faţa unei echipe care nu a primit decît un singur gol în preliminarii".

Emile Mpenza (Belgia): "Nu am atins balonul cu mîna în momentul preluării de la golul doi. Dacă aş fi atins mingea cu mîna nu a-şi fi putut continua la fel de bine faza".

Patrik Andersson (Suedia): "Nu sînt de acord cu decizia arbitrului de a mă elimina, dar trebuie să o accept. Am pierdut un meci pe care trebuia să-l cîştigăm. Este păcat, deoarece în prima repriză noi am fost mai buni".

Grupa B

Belgia
Suedia
Italia
Turcia

Sâmbătă, 10 iunie 21:45	Belgia-Suedia	Bruxelles	2	1
Duminică, 11 iunie 15:30	Turcia-Italia	Arnhem	1	2
Miercuri, 14 iunie 21:45	Italia-Suedia	Bruxelles		
Joi, 15 iunie 21:45	Suedia-Turcia	Eindhoven		
Luni, 19 iunie 21:45	Turcia-Belgia	Bruxelles		
Luni, 19 iunie 21:45	Italia-Suedia	Eindhoven		

Clasamentul la zi

1.Belgia	1	1	0	0	2-1
Italia	1	1	0	0	2-1
3.Suedia	1	0	0	1	1-2
Turcia	1	0	0	1	1-2.

Macaronarii, mai tari ca otomanii

Turcia - Italia 1-2 (0-0)

Caseta tehnică:

Turcia: Rustu - Alpay, Ogun, Fatih - Sergen (Arif '81), Okan (Ergun '89), Tayfur, Abdullah, Tayfun - Umit (Tugay '76), Sukur. Antrenor: Mustafa Denizli.

Italia: Toldo - Cannavaro, Maldini, Nesta - Fiore (Del Piero '75), Zambrotta, Pessotto (Iuliano '63), Albertini, Conte - F.Inzaghi, Totti (Di 'Livio '83). Dino Zoff.

A arbitrat: Hugh Dallas (Scoţia)

Reprezentativa Italiei a învins, ieri, pe stadionul "Gelredome" din Arnhem, cu scorul de 2-1 (0-0), selecţionata Turciei, într-o partidă din grupa B a turneului final al Campionatului European de fotbal, competiţie care se desfăşoară, în perioada 10 iunie-2 iulie, în Belgia şi Olanda.

Golurile formaţiei Italiei au fost înscrise de Conte, în minutul 52 şi F.Inzaghi, în minutul 70 (penalti), în timp ce pentru echipa Turciei a marcat Okan, în minutul 61.

Ilie Balaci: "Mi-aş dori ca selecţionatele României şi Iugoslaviei să se întîlnească în finala Campionatului European"

Ilie Balaci s-a născut pe data de 13 septembrie 1956, în localitatea Bistreţ, judeţul Dolj. A debutat ca jucător în Divizia A la formaţia Universitatea Craiova, pe data de 12 august 1973, la vîrsta de 17 ani, în partida cu echipa Jiul Petroşani, scor 1-1. Balaci a mai jucat la formaţiile FC Olt şi Dinamo Bucureşti. În sezoanele 1973/1974, 1979/1980 şi 1980/1981, Balaci a cîştigat cu formaţia Universitatea Craiova titlul de campionană a României. De asemenea, în sezoanele 1976/1977, 1977/1978,1980/1981 şi 1982/1983 a cîştigat tot cu formaţia craioveană Cupa României.

În anii 1981 şi 1982 a fost desemnat cel mai bun fotbalist al ţării, el deţinînd în continuare recordul pentru cel mai tînăr debut în echipa naţională a României, la 17 ani, 6 luni şi 10 zile, înregistrat pe data de 23 martie 1974, la Paris, în partida cu selecţionata Franţei, scor 0-1. În echipa naţională a fost lansat de selecţionerul Valentin Stănescu. Pentru selecţionata "tricoloră" a jucat de 69 de ori, înscriind opt goluri şi purtînd de 9 ori banderola de căpitan de echipă.

Ultimul meci al său în echipa naţională a fost la Bucureşti, cu reprezentativa Austriei, scor 4-0.

La turneul final al Campionatului European din 1984 nu a putut participa din cauza unei accidentări.

Ca antrenor, Ilie Balaci are în palmares 15 trofee cîştigate, în opt ani, cu formaţiile Club Africain (Tunisia), Olympique Casablanca (Maroc) , Al Shabab (Emirateele Arabe Unite), Al Nasr (Arabia Saudită), Al Hilal (Arabia Saudită) şi Al Ain (Emirateele Arabe Unite). Balaci a cîştigat campionatul, cupa şi Cupa Campionilor Africii, în anul 1992, cu echipa Club Africain, Cupa Tronului, în anul 1993 şi 1994, Cupa Cupelor Ţărilor Arabe şi Cupa Tronului, în anii 1993 şi 1994 şi campionatul, în anul 1994, cu formaţia Olympique Casablanca, campionatul, în anul 1995, şi supercupa, în anul 1996, cu Al Shabab, Cupa Campionilor Golfului, în anul 1997, cu Al Nasr, campionatul şi Cupa Campionilor Golfului, ambele în anul 1998, cu Al Hilal, Cupa Emiratelor, în anul 1999 şi campionatul, în anul 2000, cu Al Ain.

***Reporter*:** Pînă în ce fază credeţi că va ajunge echipa naţională a României la Campionatul European ?

***Ilie Balaci*:** Nu pot să mă pronunţ vizavi de acest lucru, deoarece, în ultimul timp, am văzut echipa naţională doar de cîteva ori. Nu pot să spun decît că îmi doresc ca declaraţiile jucătorilor Gheorghe Hagi şi Gheorghe Popescu, care au spus că selecţionata "tricoloră" are şanse să cîştige titlul european, să se adevereasă.

***R*:** Cine credeţi că va cîştiga titlul european?

***I.B.*:** Cred că prima şansă o are selecţionata Olandei, deoarece joacă acasă şi este o specialistă a Campionatelor Europene. Ar mai avea şanse şi reprezentativele Germaniei şi Franţei, dar eu mi-aş dori o finală România - Iugoslavia.

***R*:** Care credeţi că este cel mai periculos adversar din grupă al României?

***I.B.*:** Cele trei adversare ale reprezentativei României au stiluri diferite de joc, dar rămân la părerea că cea mai de temut rămîne selecţionata Germaniei, care reprezintă o putere în fotbalul mondial.

***R*:** Aţi primit oferte de a pregăti vreo echipă ?

***I.B.*:** Am oferte de la formaţii din Arabia Saudită, Emiratele Arabe Unite şi Quatar, dar nu m-am hotărît încă.

***R*:** Ce părere aveţi de noii acţionari ai formaţiei Universitatea Craiova?

***I.B.*:** La Craiova au venit oameni cu bani, dar cred că va trebui să mai treacă puţin timp pentru ca echipa craioveană să aibă rezultate. Sper ca formaţia Universitatea Craiova să ajungă la fel de valoroasă ca cea de la începutul anilor 80.

Grupa D

Franţa
Danemarca
Cehia
Olanda

Duminică, 11 iunie 19,00 Franţa - Danemarca Bruges —

Duminică, 11 iunie 21,45 Olanda - Cehia Amsterdam —

Vineri, 16 iunie 19,00 Cehia - Franţa Bruges —

Vineri, 16 iunie 21,45 Danemarca - Olanda Rotterdam —

Miercuri, 21 iunie 21,45 Danemarca - Cehia Liege —

Miercuri, 21 iunie 21,45 Franţa - Olanda Amsterdam —

Franţa - Danemarca 3-0 (1-0)

Campionii mondiali en titre s-au impus de o manieră categorică în faţa unei echipe daneze visătoare. Victoria francezilor este cea mai categorică de până acum la actualul turneu final.

Olanda - Cehia 1-0 (0-0)

Elevii lui Rijkaard au avut mare noroc cu penaltiul acordat de "centralul" italian Collina în penultimul minut de joc, transformat de Frank de Boer. O victorie chinuită, nemeritată a echipei favorita numărul unu la câştigarea trofeului european.

Amănunte despre aceste două partide în Tribuna de mâine.

Golgeterul "Coupe du Monde", italianul Christian Vieri, va lipsi de la turneul final

Vieri, marele absent

Agenția de presă France Press a alcătuit o listă a marilor vedete care nu vor participa la Campionatul European din cauza accidentărilor, neselecționării sau a absenței țărilor lor de la Euro 2000.

Din cauza accidentărilor vor lipsi de la turneul final fotbaliștii germani **Christian Nerlinger** și **Christian Worns**, spaniolii **Luis Enrique** și **Rafael Alkorta**, francezul **Alain Boghossian**, italienii **Christian Vieri** și **Gianluigi Buffon**, olandezul **Ruud van Nistelrooy**, suedezii **Stefan Schwarz** și **Andreas Andersson**, cehul **Jan Suchoparek** și sîrbul **Aleksandar Kocici**.

Pe lista neselecționaților se află germanii **Mario Basler** și **Andreas Moller**, englezul **Andy Cole**, spaniolul **Fernando Morientes**, olandezii **Jimmy Floyd Hasseilbank** și **Winston Bogarde**, italienii **Alessandro Costacurta**, **Angelo Peruzzi**, **Roberto Baggio** și **Christian Panucci** și suedezul **Jesper Blomqvist**.

În categoria jucătorilor a căror echipă națională nu s-a calificat la Euro 2000 se află **Davor Suker** (Croația), **Andrei Șevcenko** și **Serghei Rebrov** (Ucraina), **Jari Litmanen** (Finlanda), **Roy Keane** (Irlanda) și **Ryan Giggs** (Țara Galilor).

Houllier consideră că România e pe un drum descendent

Antrenorul francez al echipei engleze Liverpool, Gerard Houllier, a declarat, în cotidianului englez "The Mirror", că reprezentativa României se află pe un drum descendent, din cauza faptului că prea mulți jucători au o vîrstă înaintată.

"În 1994, formația României a jucat extraordinar și jucătorii alcătuiau o echipă încă tînără, iar în 1996 au avut ghinion. Acum se află pe un drum descendent, din cauza faptului că prea mulți jucători au depășit vîrsta optimă", a precizat antrenorul francez. Houllier a mai spus că formația României, care în opinia sa este foarte bună din punct de vedere tehnic, cu o apărare obișnuită, reprezintă totuși o enigmă. "Cheia în partidele selecționatei României este dată de echipa care înscrie primul gol. Dacă primul gol este marcat împotriva lor, moralul românilor scade și pot fi bătuți", a precizat tehnicianul francez, adăugînd că selecționata României va trebui urmărită cu grijă mai ales dacă reușește să obțină puncte în meciul de deschidere. Antrenorul formației Liverpool a mai spus că Gheorghe Hagi și Gheorghe Popescu, "care împreună au 67 de ani", conduc echipa cu o considerabilă vioiciune și viclenie, în timp ce Adrian Ilie aduce formației tinerețe și exuberanță. Houllier a declarat că reprezentativa Angliei, cu puțin ajutor de la Dumnezeu, ar putea ajunge în finala Euro 2000, chiar dacă din punct de vedere tactic, jucătorii pot fi limitați și lipsiți de inspirație. Tehnicianul francez a mai spus că naționala Angliei se va califica sigur în sferturile de finală ale competiției, poate chiar în semifinale.

"Ceea ce le lipsește englezilor, din punctul de vedere al tehnicității și al flerului, se compensează prin putere și determinare", a spus Houllier adăugînd că, în comparație cu selecționatele României și Portugaliei, formația Angliei are un moral mai puternic și mai competitiv. Pentru ca echipa antrenată de Kevin Keegan să ajungă în fazele finale ale competiției, Houllier crede că jucătorii englezi trebuie să-și dorească să joace colectiv, ca o echipă.

Tehnicianul francez consideră că apărarea formației engleze este la fel de bună ca a oricărei alte echipe, iar în atac evoluează foarte mulți jucători talentați. "Keegan îi are pe Michael Owen, Robbie Fowler și Emile Heskey de la Liverpool, alături de care se află Alan Shearer și Kevin Phillips, doi marcatori prolifici, în timp ce la mijloc evoluează cîștigătorul Ligii Campionilor, Steve McManaman, care joacă în această perioadă cel mai bun fotbal al vieții sale", a declarat antrenorul formației Liverpool.

Principalele puncte din regulamentul de desfășurare al turneului final

Principalele puncte din regulamentul de desfășurare al turneului final al Campionatului European, care va avea loc în perioada 10 iunie-2 iulie, în Belgia și Olanda, sînt următoarele: **Faza grupelor.** Meciurile din grupe se dispută în sistem campionat. Un meci cîștigat înseamnă trei puncte pentru echipa respectivă, un meci egal un singur punct, iar un meci pierdut înseamnă zero puncte. În caz de egalitate după cele trei întîlniri din grupe, clasamentul va fi stabilit după următoarele criterii: - cel mai mare număr de puncte obținute în întîlnirile directe- diferența de goluri în întîlnirile directe - cel mai mare număr de goluri marcate în întîlnirile directe (dacă mai mult de două echipe se află la egalitate de puncte)- diferența de goluri în general (golaverajul)- cel mai mare număr de goluri marcate în general- coeficientul de puncte din ultimele două competiții de calificare pentru turneul final- comportamentul fair-play al echipelor (avertismente, eliminări, dar și voința jucătorului de a ataca, de a marca un gol, de a nu pierde timpul. Supervizorii vor fi însărcinați să noteze echipele în termen de fair-play) - tragere la sorți **Golul de aur.** Pentru partidele din cadrul sferturilor de finală, semifinalelor și finală, un rezultat egal la finalul timpului regulamentar de joc determină prelungirea cu două reprize a cîte 15 minute. Ca și la ediția Campionatului European din anul 1996 și cea a Cupei Mondiale din 1998, în cazul în care se înscrie golul de aur meciul se încheie. În situația în care și după cele două reprize de prelungiri rezultatul este egal, scorul se va decide după executarea loviturilor de la 11 m. **Dopaj.** Comisia UEFA are competența de a dispune efectuarea de controale antidoping în orice moment.**Portar.** Regula care impunea portarilor un maximum de patru pași înainte de a degaja balonul este anulată. La Euro 2000, portarii vor avea voie să păstreze balonul în mîini numai șase secunde. **Arbitrii asistenți vor avea mai multă putere.** Arbitrii asistenți vor putea interveni în cazul în care portarii avansează înainte ca un jucător să execute o lovitură de la 11 m. Vor avea, de asemenea, dreptul de a intra pe teren cu scopul de a se asigura că zidul format de jucători, la executarea unei lovituri libere, este la distanța regulamentară. Printre altele, arbitrul de rezervă va fi autorizat să-și informeze colegii despre faulturile comise, în cazul în care aceștia nu le-au sesizat.**Loviturile de departajare.** Cele două echipe vor începe ședințele de

Germanul Oliver Kahn e nemulțumit de regulile impuse portarilor

lovituri de la 11 m cu același număr de jucători pe teren. O echipă formată din 11 jucători, care urmează să dispute executarea penaltiurilor cu o formație rămasă în 10 jucători, după o eliminare sau după o accidentare, va trebui să renunțe la unul dintre jucători la faza executării loviturilor de la 11 m. Această regulă este destinată a evita următoarea situație: în cazul în care egalitatea persistă, al unsprezecelea executant al penaltiurilor din echipa cu 11 fotbaliști ar trebui să se "măsoare" cu cel mai bun executant al loviturilor de la 11 m din echipa cu 10 jucători.

EURO 2000 la postul național de televiziune

** săptămâna 12 - 18 iunie **

12 iunie
-ora 19.00, România - Germania (grupa A), TV România 1
-ora 21.45, Portugalia - Anglia (grupa A), TV România 1
13 iunie
-ora 19.00, Spania - Norvegia (grupa C), TVR 2
-ora 21.45, Iugoslavia - Slovenia (grupa C), TVR 2
14 iunie
-ora 21.45, Italia - Belgia (grupa B), TV România 1
15 iunie
-ora 21.45, Suedia - Turcia (grupa B), TV România 1
16 iunie
-ora 19.00, Cehia - Franța (grupa D), TV România 1
-ora 21,45, Danemarca - Olanda (grupa D), TV România 1
17 iunie
-ora 19.00, România - Portugalia (grupa A), TV România 1
-ora 21.45, Germania - Anglia (grupa A), TV România 1
18 iunie
-ora 19.00, Slovenia - Spania (grupa C), TVR 2
-ora 21.45, Norvegia - Iugoslavia (grupa C), TVR 2

Doi huligani englezi nu au primit permisiunea de a intra pe teritoriul Olandei

Doi huligani englezi, cunoscuți de serviciile de poliție, nu au primit permisiunea de a intra pe teritoriul Olandei, în vederea asistării la partidele din cadrul Euro 2000, a declarat la Londra. ministrul britanic de Interne, Jack Straw, în timpul unei vizite efectuate la sediul Serviciului Național al Poliției Criminalistice (NCIS).

Unul dintre cei doi huligani a fost întors de la aeroportul din Amsterdam, iar celălalt nu a primit permisiunea de a trece prin portul olandez Hook.

Straw a declarat că a discutat cu antrenorul selecționatei de fotbal a Angliei, Kevin Keegan, care și-a exprimat îngrijorarea față de faptul că jucătorii săi ar putea fi afectați psihic în cazul în care suporterii englezi vor provoca incidente. Ministrul britanic de Interne a adăugat că selecționerul englez a declarat că jucătorii doresc ca suporterii echipei naționale să evite producerea de incidente, atît pe stadioane, cît și în afara acestora.

Unul dintre responsabilii NCIS, Bryan Drew, a precizat că linia telefonică înființată de ministrul britanic de Interne a fost blocată de numeroasele apeluri primite în urma incidentelor care au avut loc la Copenhaga, între suporterii formației engleze Arsenal Londra și echipei turce Galatasaray Istanbul, care s-au întîlnit în finala Cupei UEFA.

Drew a adăugat că polițiștii au primit date despre 43 de huligani, semnalmentele acestora fiind transmise autorităților belgiene și olandeze, dintr-un total de 500 de suporteri care nu au dreptul de a intra pe stadioane naționale sau internaționale.

Rapidiştii şi steliştii, la un loc

Suporterii formaţiilor Rapid şi Steaua Bucureşti, care vor susţine naţionala de fotbal a României la Euro 2000, vor locui la hotelul Etap, din localitatea Krefeld (Germania).

Pe perioada turneului final al Campionatului European, la hotelul Etap din Krefeld, va locui şi fundaşul echipei Steaua Bucureşti, Albert Duro.

Patru maşini şi un microbuz în care se aflau suporteri stelişti au plecat, joi, spre Belgia, iar vineri dimineaţă, a mai plecat un microbuz, cu 25 de fani ai grupării militare.

Galeria suporterilor rapidişti a plecat, vineri dimineaţă, din faţa stadionului "Giuleşti", cu un autocar şi maşini personale. În autocarul cu fanii rapidişti au urcat şi patru suporteri stelişti. Deşi între suporterii echipelor bucureştene există rivalităţi, unul din liderii galeriei rapidiste Andrei Teodor a declarat agenţiei MEDIAFAX că fanii echipei feroviare vor încerca evitarea oricăror conflicte cu suporterii stelişti şi dinamovişti. Teodor a spus că suporterii rapidişti nu-şi permit să fie expulzaţi şi să primească interdicţie din parte autorităţilor locale, deoarece le-ar afecta deplasarea cu formaţia Rapid în Cupele Europene.

Un număr de 50 de suporteri ai formaţiei Dinamo vor asista la meciurile de la turneul final al Campionatului European din Belgia şi Olanda. Fanii dinamovişti în număr de 36 au plecat, joi seara, ei urmînd să fie cazaţi în localitatea Coo, situată la 30 de kilometri de Liege. Unul dintre liderii galeriei, Mihnea Ionescu, a spus că o singură cerere de viză le-a fost refuzată, deoarece respectiva persoană are cazier. Suporterii dinamovişti urmează să revină în ţară pe data de 25 iunie.

De asemenea, patruzeci de fani braşoveni vor susţine reprezentativa României la partidele pe care echipa "tricoloră" le va disputa în grupa A la turneul final al Euro 2000 din Belgia şi Olanda. Treizeci dintre aceştia, care se vor caza într-un campus în Olanda, au plecat, miercuri dimineaţă, cu autocarul, urmînd să înnopteze la Budapesta, iar ceilalţi zece suporteri vor pleca spre Olanda cu maşinile personale.

"Made in România"

O parte din tricourile pe care le vor purta jucătorii reprezentativei Angliei la Euro 2000 au fost fabricate în România, a declarat unul dintre reprezentanţii firmei producătoare Umbro, Simon Marsh.

"Echipamentele sînt produse în multe ţări, printre care se numără şi România, dar este foarte puţin probabil ca fiecare tricou pe care îl vor purta fotbaliştii englezi să fi fost fabricat în România", a precizat Marsh adăugînd că acest lucru poate fi cunoscut numai dacă vor fi consultate etichetele tricourilor, pe care scrie ţara de fabricaţie.

Marsh a mai spus că ţesătura este fabricată în Marea Britanie şi că o parte a echipamentului este produsă în alte ţări din considerente tehnice, dar mai ales din considerente financiare: "Nu trebuie să fii un mare om de ştiinţă să-ţi dai seama că preţul de producţie al acestor tricouri este mai mic în ţările din Extremul Orient şi în România".

Selecţionata Angliei face parte din grupa A a Campionatului European, alături de reprezentativele României, Portugaliei şi Germaniei.

Anglia nu intră în cărţi pentru titlu

Echipa naţională a Angliei nu poate cîştiga turneul final al Campionatului European, este rezultatul unui sondaj de opinie la care au luat parte 15.000 de suporteri.

Întrebaţi dacă sînt de acord cu declaraţia antrenorului Kevin Keegan conform căreia selecţionata Angliei ar putea cîştiga titlul european, 66% dintre cei chestionaţi au răspuns negativ.

Conform sondajului realizat pe pagina de Internet voiceoffootball, favoriţi pentru cîştigarea finalei Euro 2000 sînt reprezentativele Olandei, Franţei, Spaniei şi Italiei, urmate de selecţionatele Germaniei şi Cehiei.

"Lovitura de începere, sau istoria unui vis"

Tema spectacolului din cadrul ceremoniei de deschidere a ediţiei a XI-a a Campionatului European de fotbal, care s-a desfăşurat, sîmbătă seară, pe stadionul "Roi-Baudouin", din Bruxelles, a fost universalitatea acestui sport.

Spectacolul, care s-a intitulat "Kick Off, or the story of a dream" (Lovitura de începere, sau istoria unui vis), a fost realizat cu participarea a 179 de actori şi a fost urmărit din tribune de 50.000 de spectatori. Scopul acestui spectacol a fost lansarea unui apel la toleranţă atît pentru spectatorii prezenţi pe stadion, cît şi pentru cei un miliard şi jumătate de telespectatori din întreaga lume.

O uriaşă mascotă a dat, în mod simbolic, lovitura de începere a Euro 2000, spectacolul încheindu-se cu lansarea a 4000 de baloane, care conţineau cîte un mesaj scris de copii belgieni şi olandezi.

Ceremonia, care a fost organizată de societatea belgiană "Music Hall" şi cea olandeză "ID & Dtv", a fost pusă în scenă de Franco Dragone, un belgian de origine italiană. Tema muzicală a spectacolului a fost asigurată de formaţia belgiană "Hooverphonic" şi suedezii de la "E-Type".

Explozie la turci

Oraşul olandez Enschede, în care echipa naţională a Turciei şi-a stabilit cartierul general pentru primul tur al Euro 2000, oscilează între tristeţea provocată de moartea a 18 persoane în urma unei explozii care a avut loc la fabrica de artificii din localitate şi bucuria începerii competiţiei europene.

Accidentul, care a avut loc, pe data de 13 mai, la fabrica de artificii din oraşul olandez, s-a soldat cu 18 morţi, trei dispăruţi şi 964 de răniţi, cauzele acestei catastrofe nefiind încă cunoscute.

Turiştii au început să-şi facă deja apariţia în localitatea Enschede, atraşi de Campionatul European de fotbal, care a debutat, sîmbătă, cu partida Belgia - Suedia.

Un reprezentant al biroului local de turism a declarat că locuitorii nu sînt îngrijoraţi de prezenţa suporterilor străini, adăugînd că fanii naţionalei Turciei au sosit în oraş şi sînt liniştiţi. Un locuitor din Enschede a mărturisit că, în opinia sa, nici cele mai violente incidente între suporteri nu s-ar putea compara cu catastrofa care a zguduit, în urmă cu o lună, micul oraş olandez.

Ieri, "tricolorii" s-au antrenat pe "Sclessin", gazda partidei cu Germania

Goală, arena "Sclessin" pare uriaşă deşi n-are decît 30.000 de locuri. Senzaţia e dată de tribunele abrupte. Cum intră pe teren, românii se retrag pe partea tribunei a doua, unde e umbră. Adrian Ilie o face pe portarul, dar şutul lui Mutu nu-i lasă nici o speranţă: bară-gol. Antrenamentul e cel mai simplu de pînă acum. Ienei nu vrea să dezvăluie nimic din ceea ce pregăteşte pentru meciul cu Germania. Mai ales că pe la jumătatea şedinţei de pregătire a "tricolorilor" îşi fac apariţia pe marginea terenului şi nemţii, care au antrenament imediat după ai noştri. Lupescu dă o fugă pînă la margine şi se salută călduros cu fostul său coechipier de la Bayer Leverkusen, Ulf Kirtsen. Bierhoff stă şi el vreo 10 minute şi se uită la români, care tocmai au început o miuţă pe teren redus, vreo 60 de metri. Hagi şi Lincar joacă fundaşi stînga, Filipescu atacant, iar Prunea extremă dreaptă, aşa că Ribbeck renunţă să se mai uite. Singurul gol e marcat de Adrian Ilie, moment în care Hagi îşi ceartă fundaşii că n-au făcut pasul la ofsaid. Ienei fluieră finalul şi apoi dă mîna prietenește cu Ribbeck, avîndu-l pe Lupescu drept translator. Doi oameni cu părul alb discută amical pentru ca peste vreo 30 de ore să scoată săbiile din teacă.

Cînd antrenamentul românilor a luat sfîrşit, stewarzii au înmînat numeroşilor ziarişti din tribună cîte o foaie de hîrtie. "Dragi jurnalişti şi fotografi, antrenamentul echipei Germaniei, complet închis, va începe duminică la ora 11:30. De aceea vă rugăm să părăsiţi stadionul cel mai tîrziu la 11:20. Vă mulţumim pentru colaborare", era mesajul scris în germană, franceză şi engleză.

Medicul Pompiliu Popescu a avut probleme în aceste zile din cauza răcelii care i-a cuprins pe cîţiva dintre "tricolori". Printre aceştia, căpitanul "naţionalei", Gică Hagi, care la antrenamentul de sîmbătă dimineaţă avea o voce nazală, dar şi Chivu şi Contra. Doctorul a evitat tratamentul cu antibiotice, preferînd antiinflamatorii. Referitor la Hagi, acesta s-a supărat pe mass-media din România, considerînd că nu este corect din partea acesteia să filmeze orice mişcare a jucătorilor. "Asta-i furăciune ce faceţi voi! Staţi la pîndă şi e furăciune! Voi şi turcii mai faceţi asta!", a strigat decarul. Ulterior, Hagi s-a calmat. Altfel, cantonamentul României a fost vizitat de Dan Petrescu, şeful arbitrilor români, care le-a explicat fotbaliştilor ultimele schimbări de regulament.

Delegaţia "tricolorilor" s-a declarat extrem de nemulţumita de faptul că organizarea la Euro 2000 poate fi caracterizată drept una penibilă. Selecţionerul Ienei şi Hagi au criticat, sîmbătă, condiţiile existente. "Pe lîngă faptul că autocarul a bîjbîit o jumătate de oră pînă a găsit stadionul, nu avem apă caldă", a declarat Hagi, care a încheiat: "Nu credeam că este posibil aşa ceva la un turneu de o asemenea importanţă".

Selecţionerul Emeric Ienei i-a desemnat pe Dan Apolzan şi pe Ion Moldovan ca observatori la partidele din Grupa A, aceştia urmînd să-l ţină la curent pe antrenor cu secretele jocului adversarelor. Cei doi vor urmări şi întîlnirile din Grupa B, în perspectiva unei eventuale calificări a echipei României în sferturi, fază în care ar urma să joace cu o formaţie calificată din această serie. Cei doi spioni au urmărit sîmbătă meciul de deschidere, Belgia - Suedia (2-1), dar şi meciul de ieri dintre Italia şi Turcia. În această seară, Moldovan şi Apolzan vor vedea partida de la Eindhoven, Portugalia - Anglia, primul spionînd selecţionata din peninsula iberică, iar ultimul naţionala Albionului.

Despre Adrian Ilie, medicul Pompiliu Popescu, cel care îl are zilnic pe mînă pe jucătorul Valenciei, crede că va face un meci mare cu Germania. "Nu mai are probleme cu vechea accidentare şi treptat revine la forma care l-a consacrat. Vîrful de formă este calculat să-l atingă la întîlnirea cu Portugalia", a spus Popescu. Doctorul se bazează şi pe forma pe care o arată la antrenamente, vîrful de atac al "tricolorilor"

MEDIAFAX

Periscop
Euro 2000

Boabe de mărgăritar sau de mătrăgună?

Galben ca păpădia trece omul prin toate, pentru că asta-i viaţa: vin, bere, rachiu, o aripă de femeie, nepăsare multă faţă de duşmani şi câte un hobby. Unul colecţionează fluturi, altul chibrituri, altul ceasuri, altul dă la peşte, altul trage cu puşca, altul se caţără pe munţi... Noi suntem cu fotbalul şi, har Domnului, acesta nu lipseşte din casele noastre mai în nici o săptămână a anului. Niciodată nu e prea târziu să rămânem tineri, iar fotbalul ne face să uităm de iarba stearpă a bătrâneţii.

Dacă am început să bat câmpii, este pentru că mi-e teamă şi să aduc vorba de meciul Germania - România. Nemţii nu mai sunt ce-au fost odată, însă şi când joacă prost sunt teribil de periculoşi. (Amintiţi-vă cum au câştigat titlul în urmă cu patru ani). Zvoniştii scriu tot felul de aiureli prin gazete şi nu mai ştii ce să crezi, dar părerea mea este că duelul se va da între Hassler şi Hagi, cei doi "H" fiind cheia şi lacătul acestei partide. Primul are 34, al doilea 35 de ani, dar sunt singurii care posedă scânteia geniului. În rest, ce să mai zic: Dumnezeu cu mila...

Celălalt meci mă doare mai puţin şi mi-e că voi fi atât de bucuros ori de cătrănit, încât îl voi vedea pe sărite. Englezii au cluburi puternice, dar reprezentativa se chinuie să ţină pasul cu "lumea bună". Trei sunt fotbaliştii care pot da culoare jocului insularilor: Beckham, McManaman şi Owen, în timp ce portughezii - fraţi de sânge cu brazilienii - au driblingul în sânge şi fantezia în oase. Aici aş îndrăzni să dau un pronostic care nu mă obligă la nimic: vor învige Figo, Conceicao, Joao Pinto şi coechipierii lor.

Cu câteva zile înainte, casa de pariuri William Hill oferea următoarele cote: Olanda 4:1, Franţa 11:2, Spania şi Italia 7:1, Germania 12:1, Belgia 15:1, Cehia şi Suedia 19:1, Norvegia şi Portugalia 23:1, Iugoslavia 26:1, România 41:1, Danemarca 51:1, Turcia 67:1, Slovenia 151:1... Numai că, mai întotdeauna, socoteala de-acasă nu se potriveşte cu cea din târg, iar boabele de mărgăritar sau de mătrăgună încă nu ştim pentru cine sunt.

(n.i.d.)

Campionatul judetean de fotbal

Maril International şi Avântul Mohu, campioane în cele două eşaloane

● **Maril International-Progresul 5-1 (3-0).** Lidera incontestabilă a topului judeţean - onorându-şi, din nou, prestigioasa carte de vizită - şi-a asigurat, cu două runde înaintea finalului, titlul de campioană, încheind biruitoare şi confruntarea cu mai tânăra şi firava sa parteneră de întrecere din Orlat, de care s-a desprins rapid şi decisiv, încă din prima jumătate de oră a jocului, când a punctat nonşalant de trei ori prin B. Radu (min.4), O. Mărginean (min.14) şi I. Preda (min.29). În repriza secundă, după ce au mai modificat de două ori tabela de scor, graţie golurilor reuşite de F. Stoica (min.46) şi, din nou, O. Mărginean (min.53), campionii - mulţumiţi de rezultat - au redus simţitor turaţia motoarelor şi intensitatea raidurilor ofensive la buturile din faţă, permiţând orlăţenilor să marcheze golul de onoare, în min.76, autorul acestuia fiind G. Verde ● **Vulturii-Euroil 8-1 (6-1).** După o partidă dominată autoritar, de la un cap la celălalt, unsprezecele din Şura Mică, în excelentă dispoziţie de joc şi extrem de prolific la finalizare, a pulverizat un adversar apatic, anemic şi labil, care cantonându-se permanent în propria jumătate de teren, a stânjenit rareori defensiva echipei gazdă. Au punctat: D. Rotaru (min.7), M. Mircea (min.14, 40), V. Gavriliuc (min.30), I. Cercea (min.39), B. Istrate (min.41, 85) şi I. Rogozan (min.47) în contul învingătorilor, M. Mînzat (min.11 din penalti) pentru sălişteni ● **Flamura Roşie - Cibinul 1-2 (0-1).** Victorie oarecum surprinzătoare, dar absolut meritată a oaspeţilor pe terenul din Cârţa unde, în general, musafirii cuceresc de prea puţine ori puncte. Au marcat: G. Negoescu (min.6) şi O. Ganea (min.60) pentru formaţia din Cristian, respectiv M. Muntean (min.75) ● **Arsenal 95 Redal-Romdor 3-0.** Echipa oaspeţilor s-a retras nemotivat de pe teren, în min.44, când scorul era încă alb ● **Gloria-Unirea 3-0**. Teamul din Miercurea nu s-a prezentat la partida din Nocrich.

Judeţ II. Rezultatele penultimei etape şi autorii golurilor: ● Flacăra Şura Mare-AMSO 1-4 (0-1). C. Olteanu (min.62), respectiv D. Floca (min.20, 67) şi C. Biriş (min.75, 83) ● **Gloria Loamneş-Romipel Cordia 3-2 (2-0).** A. Giurgiu (min.24), D. Răulea (min.38) şi S. Lupescu (min.54) pentru gazde, I. Popşor (min.55) şi D. Giurgiu (min.75) pentru sibieni, care au contestat folosirea unui jucător advers ● **Avântul Mohu-Viitorul Rusciori 5-3 (3-2).** Au punctat, pentru campioni: G. Moraru (min.34, 65), I. Suciu (min.35), G. Velţan (min.41) şi N. Radu (min.85), I. Sighea (min.29, 40) şi V. Bolta (min.86) pentru învinşi ● **Avântul Alţâna-Recolta Vurpăr 1-2 (1-0).** V.M.

CLASAMENT JUDEŢ I

1. Maril International S.	18	16	1	1	62-15	49
2. Arsenal 95 Redal S.	19	14	1	4	61-18	43
3. Romdor Sibiu	18	13	0	5	65-25	39
4. Cibinul Cristian	18	9	0	9	48-39	27
5. Vulturii Şura Mică	18	9	0	9	46-32	27
6. Gloria Nocrich	18	9	0	9	43-55	27
7. Fl. Roşie Cârţa	18	8	0	10	34-41	24
8. Euroil Sălişte	18	7	2	9	39-59	23
9. Progresul Orlat	18	6	1	11	31-46	19
10. Unirea Miercurea	19	4	0	15	24-64	12
11. Hapomex Ruşi	18	2	1	15	24-83	7

JUDEŢ II

1. Avântul Mohu	16	13	2	1	67-23	41(1)
2. Romipel Cordia S.	15	7	1	7	32-22	28(2)
3. Gloria Loamneş	14	8	4	2	36-31	22(5)
4. Recolta Vurpăr	14	8	1	5	31-32	25(3)
5. Vulturul Poplaca	15	6	4	5	40-34	22(4)
6. Viitorul Rusciori	15	6	2	7	35-39	20(6)
7. Avântul Alţâna	15	5	2	8	28-46	17(7)
8. AMSO Sibiu	15	2	3	10	19-35	9(8)
9. Flacăra Şura Mare	15	1	3	11	18-45	6(9)

Tenis/CN

Rezultate slabe pentru sibieni

● Capitala a găzduit în perioada 1-6 iunie "Naţionalele" României la tenis. Printre sportivii prezenţi la startul competiţiei (circa 100), s-au aflat şi doi tenismeni sibieni: Vladimir Honţu şi Adrian Şimon, ambii legitimaţi la CSŞ Şoimii Sibiu.

Cel mai bun rezultat l-a obţinut Adrian Şimon care, după trei meciuri câştigate, unul în faţa reputatului clujean Adrian Balaş (7-6; 6-4), a reuşit să urce pe locul V.

Vladimir Honţu a abandonat după primul tur datorită unei accidentări care l-a împiedicat să-şi continue parcursul.

La dublu cei doi au făcut pereche şi s-au clasat în primii 8.

Delegaţia a fost condusă de profesorul Dorin Cişmaş.

● Începând de astăzi şi până în 14 iunie, la Piteşti, se va desfăşura un interesant turneu dotat cu trofeul "Ruxandra Dragomir". De la CSŞ Sibiu vor participa doi tenismeni: Vlad Benghea (11-12 ani), Radu Benghea (13-14 ani), care au şanse reale pentru a accede la o medalie.

Marius IONESCU

Călărie / CN - Cupa României

A doua etapă în campionat

În perioada 15-18 iunie, Miercurea Ciuc va găzdui a doua etapă în Campionatul Naţional de călărie. Totodată, se va disputa şi "Cupa României". De la clubul sibian CSM va participa o delegaţie numeroasă.

La categoria copii debutanţi vor intra în concurs Ioan Avrigeanu, pe calul Tribut, Ion Tămâianu (Condor), Alexandru Marin (Vis) şi Ion Popa (Britanica). Cei patru sunt la a doua etapă de zonă, fiindu-le necesară încă o etapă pentru a accede în finală.

La juniori 16 ani, Ion Vezan participă la probele de obstacole şi dresaj cu caii Tribut şi Britanica.

La juniori 18 ani (tineret), pentru Sibiu va intra în concurs Adrian Tecoanţă pe calul Uliţa.

În Cupa României, CSM-ul va fi reprezentat de trei seniori: Ionel Bucur (Condor), Adrian Tecoanţă (Uliţa) şi Nicoale Canta (Britanica).

La acest concurs va avea loc şi o probă rezervată copiilor debutanţi. Aici, Gruia Deac îi va struni pe "Burebista" şi "Ironie", iar Ionel Bucur îl va călări pe "Puşkin".

M.I.

Şedinţa Comisiei Judeţene de şah

Joi, 8 iunie 2000, la Centrul Militar Sibiu s-a ţinut şedinţa Comisiei Judeţene de Şah, în cadrul căreia s-au discutat următoarele: 1. Fair-play în şahul sibian; 2. Informaţii de la Federaţia Română de Şah; 3. Organizarea concursului "Cupa Vitrumex"; 4. Organizarea Openului "Credo-Umanitas"; 5. Problema presei; 6. Organizarea jocului amical anual cu echipa Mediaşului; 7. Probleme organizatorice.

Şedinţa a fost condusă de preşedintele Comisiei Judeţene de şah, dl. Marin Bădescu, care a prezentat ordinea de zi şi totodată a înmânat d-lui prof. Gheorghe Răşinaru (maestrul al sportului) şi d-lui antrenor de la Şcoala Sportivă, Francisc Török (maestru al sportului) câte o Diplomă de merit din partea Federaţiei Române de Şah, cu ocazia împlinirii a 75 de ani de la înfiinţarea ei.

S-a stabilit ca "Cupa VITRUMEX", să se desfăşoare în stil Open, pe durata a 9 runde, în perioada 8-16 iulie a.c. la Centrul Militar Sibiu. La fel şi Openul "CREDO-UMANITAS", numai că perioada de concurs va fi 22-30 august a.c.

Preşedintele de onoare al Comisiei Judeţene de Şah, dl. Radu Stănese, a apreciat munca depusă de membrii comisiei şi şi-a luat angajamentul că-i va sprijini mereu. Tot dânsul a propus ca pentru o mai bună propagandă a şahului sibian, pe lângă dl. Laurenţiu Boţocan, să mai fie ales încă un corespondent cu presa. Comisia l-a ales în unanimitate pe dl. Traian Banea, şahist cat. I, care a mai scris despre şahul sibian.

D. IONAŞCU

Cupa ASIROM

A cincea ediţie a "Cupei ASIROM s-a desfăşurat în sala Clubului Sportiv Şcolar din Sibiu. Ediţia din anul acesta a fost organizată de profesorul Anatolie Podvarcu şi sponsorizată de Societatea de Asigurări ASIROM Sibiu. Au participat 6 licee din oraş: "Gh. Lazăr", "Brukenthal", "O. Goga", "LIA", "Avram Iancu" şi "Energetic".

Împărţiţi în două grupe, "Lazăr", "Energetic" şi "LIA" (grupa I), "Brukenthal", "Goga" şi "Avram Iancu" (grupa a II-a), liceenii sibieni şi-au disputat o finală între câştigătorii grupelor: Liceul "Energetic" - Liceul "Brukenthal" 48-17.

Clasamentul general al Cupei ASIROM este următorul:

1. Liceul "Energetic" - (500.000)
2. Liceul "Brukenthal" - (400.000)
3. Liceul "Gh. Lazăr" - (300.000)
4. Liceul "O. Goga" - (200.000)
5. Liceul "A. Iancu" - (100.000)
6. Liceul "LIA" -

Între paranteze este trecută suma oferită, ca premiu, de ASIROM Sibiu. Participanţii, cât şi organizatorii mulţumesc, pe această cale, domnului director **Nicuşor Udrea** şi îşi exprimă speranţa că aceasta nu este ultima ediţie a Cupei!

B. MIHAI

TV ROMANIA

Luni, 12 iunie

12.00 Surprize, surprize... (r)
14.00 Jurnal
14.15 TVR Craiova
15.00 Pro Patria
16.00 Emisiune în lb. maghiară
17.30 Agenţia de plasare
18.00 Euro Ştiri
18.15 Orice e posibil (s)
18.40 Corect!
18.45 **Fotbal Euro 2000 Grupa A: Germania - România (d)**
21.00 Jurnal. Meteo
20.35 **Fotbal Euro 2000 Grupa A: Portugalia - Anglia (d)**
23.35 Jurnalul Academiei Caţavencu
22.50 Cazuri ciudate (s)
23.50 **Euro Fotbal jurnal (ora 23.55)**

Marţi, 13 iunie

07.00 Matinal naţional
09.00 Agenda electorală
09.25 TVR Iaşi
10.00 **Fotbal Euro 2000 (r)**
11.35 TVR Cluj-Napoca
12.00 **Fotbal Euro 2000 (r)**
13.35 TVR Timişoara
14.00 Jurnal
14.15 CiberFan. Lumea PC
14.30 Repere sacre
15.00 Oameni ca noi
15.30 Convieţuiri
16.00 Emisiune în limba maghiară
17.00 Studioul electoral
18.00 Euro Ştiri
18.40 Hiller şi Diller (s)
19.05 Corect!
19.10 Sunset Beach (s)
20.00 Cu ochii'n 4
21.00 Jurnal. Meteo
21.45 Călătorie în timp (dramă Canada 1997)
23.10 Nu trageţi!
23.25 Jurnalul Academiei Caţavencu
23.40 Euro Fotbal

Miercuri, 14 iunie

07.00 Matinal naţional
09.00 Agenda electorală
09.25 TVR Iaşi
10.00 Fotbal Euro 2000 (r)
11.25 TVR Cluj-Napoca
12.00 Fotbal Euro 2000 (r)
13.35 TVR Timişoara
14.00 Jurnal
14.15 CiberFan. Lumea Internet
14.30 Călătorie în timp (f/r)
16.00 O vedetă... populară
17.00 Studioul electoral
18.00 Euro Ştiri
18.15 Orice e posibil (s)
18.40 Hiller şi Diller (s)
09.05 Corect
19.10 Sunset Beach (s)
20.00 Talk-show
21.00 Jurnal. Meteo
21.35 Fotbal Euro 2000: Italia - Belgia
23.35 Jurnalul Academiei Caţavencu
23.50 Fotbal Euro 2000

Joi, 15 iunie

07.00 Matinal naţional
09.00 Agenda electorală
09.25 TVR Iaşi
10.00 Fotbal Euro 2000 (r)
11.35 TVR Cluj-Napoca
12.00 Fotbal Euro 2000 (r)
13.35 TVR Timişoara
14.00 Jurnal
14.15 CiberFan. Comunicaţii
14.30 Destinul unei naţiuni
15.00 Convieţuiri
16.00 Scena
16.30 Librăria pe roţi
17.00 Studioul electoral
18.00 Euro Ştiri
18.15 Orice e posibil
18.40 Hiller şi Diller (s)
19.05 Corect!
19.10 Sunset Beach (s)
20.00 Teatrul Naţional de Televiziune
21.00 Jurnal. Meteo
21.35 Fotbal Euro 2000: Suedia - Turcia
23.35 Jurnalul Academiei Caţavencu
23.50 Euro Fotbal

Vineri, 16 iunie

07.00 Matinal naţional
09.00 TVR Iaşi
09.30 Fotbal Euro 2000 (r)
11.05 TVR Cluj-Napoca
11.35 Fotbal Euro 2000 (r)
13.10 TVR Timişoara
14.00 Jurnal
14.15 CiberFan
14.30 Evrika
15.00 Tribuna partidelor parlamentare
15.30 Emisiune în lb. germană
17.00 Top voiaj
17.30 Cuvânt pentru necuvântătoare
18.00 Euro Ştiri
18.15 Orice e posibil (s)
18.45 Corect!
18.50 Fotbal Euro 2000
21.00 Jurnal. Meteo
21.35 Fotbal Euro 2000: Danemarca - Olanda
23.35 Jurnalul Academiei Caţavencu
23.50 Euro Fotbal

Grupa

12 iunie

Germania - România ____/____
Liège - ora 19.00, TV România 1
În reluare, la TV România 1 (ora 10.00), marți 13 iunie.

Portugalia - Anglia ____/____
Eindhoven - ora 21.45, TV România 1
În reluare, la TV România 1 (ora 12.00), marți 13 iunie.

17 iunie

România - Portugalia ____/____
Arnhem - ora 19.00, TV România 1
În reluare, la TV România 1 (ora 9.30), marți 20 iunie.

Anglia - Germania ____/____
Charleroi - ora 21.45, TV România 1
În reluare, la TV România 1 (ora 11.35), marți 20 iunie.

20 iunie

Anglia - România ____/____
Charleroi - ora 21.45, TV România 1
În reluare, la TV România 1 (ora 9.30), miercuri 21 iunie.

Portugalia - Germania ____/____
Rotterdam - ora 1.00, înregistrat TV România 1
În reluare, la TV România 1 (ora 11.35), miercuri 21 iunie.

Grupa

10 iunie

Belgia - Suedia ____/____
Bruxelles - 21.45, TV România 1

11 iunie

Turcia - Italia ____/____
Arnhem - ora 15.30, TV România 1

14 iunie

Italia - Belgia ____/____
Bruxelles - ora 21.45, TV România 1
În reluare, la TV România 1 (ora 10.00), joi 15 iunie.

15 iunie

Suedia - Turcia ____/____
Eindhoven - ora 21.45, TV România 1
În reluare, la TV România 1 (ora 9.30), vineri 16 iunie.

19 iunie

Italia - Suedia ____/____
Eindhoven - ora 21.45, TV România 1
În reluare, la TV România 1 (ora 11.35), vineri 23 iunie.

Turcia - Belgia ____/____
Bruxelles - ora 1.00, înregistrat TV România 1

Grupa

13 iunie

Spania - Norvegia ____/____
Rotterdam - ora 19.00, TVR 2
În reluare, la TV România 1 (ora 10.00), miercuri 14 iunie.

Iugoslavia - Slovenia ____/____
Charleroi - ora 21.45, TVR 2
În reluare, la TV România 1 (ora 12.00), miercuri 14 iunie.

18 iunie

Slovenia - Spania ____/____
Amsterdam - ora 19.00, TVR 2

Norvegia - Iugoslavia ____/____
Liège - ora 21.45, TVR 2

21 iunie

Iugoslavia - Spania ____/____
Bruges - ora 19.00, TVR 2
În reluare, la TV România 1 (ora 9.30), joi 22 iunie.

Slovenia - Norvegia ____/____
Arnhem - ora 23.30, înregistrat TVR 2
În reluare, la TV România 1 (ora 11.35), joi 22 iunie.

Grupa

11 iunie

Franța - Danemarca ____/____
Bruges - 19.00, TV România 1
În reluare, la TV România 1 (ora 11.35), vineri 16 iunie.

Olanda - Cehia ____/____
Amsterdam ora 21.45, TV România 1
În reluare, la TV România 1 (ora 12.00), joi 15 iunie.

16 iunie

Cehia - Franța ____/____
Bruges - ora 19.00, TV România 1
În reluare, la TV România 1 (ora 7.00), sâmbătă 17 iunie.

Danemarca - Olanda ____/____
Rotterdam - ora 21.45, TV România 1

21 iunie

Franța - Olanda ____/____
Amsterdam - ora 21.45, TV România 1

Danemarca - Cehia ____/____
Liege - ora 1.15, înregistrat TV România 1
În reluare, la TV România 1 (9.30), vineri 23 iunie.

Clasamentul grupei A

1. _____/__ p.
2. _____/__ p.
3. _____/__ p.
4. _____/__ p.

Clasamentul grupei B

1. _____/__ p.
2. _____/__ p.
3. _____/__ p.
4. _____/__ p.

Clasamentul grupei C

1. _____/__ p.
2. _____/__ p.
3. _____/__ p.
4. _____/__ p.

Clasamentul grupei D

1. _____/__ p.
2. _____/__ p.
3. _____/__ p.
4. _____/__ p.

Sferturi de finală

24 iunie
Meciul 2
Locul 1 A - Locul 2 B
_____ - _____/____
Amsterdam - ora 19.00, TV România 1
În reluare, la TV România 1 (ora 11.35), marți 27 iunie.

24 iunie
Meciul 1
Locul 2 A - Locul 1 B
_____ - _____/____
Bruxelles - 21.45, TV România 1
În reluare, la TV România 1 (ora 9.30), marți 27 iunie.

25 iunie
Meciul 4
Locul 1 D - Locul 2 C
_____ - _____/____
Rotterdam - ora 19.00, TV România 1
În reluare, la TV România 1 (ora 11.35), miercuri 28 iunie.

25 iunie
Meciul 3
Locul 1 C - Locul 2 D
_____ - _____/____
Bruges - ora 21.45, TV România 1
În reluare, la TV România 1 (ora 9.30), miercuri 28 iunie.

Semifinala 1

28 iunie
Învingător meci 3 - Învingător meci 2
_____ - _____/____
Bruxelles - ora 21.45, TV România 1
În reluare, la TV România 1 (ora 9.30), joi 29 iunie.

Semifinala 2

29 iunie
Învingător meci 1 - Învingător meci 4
_____ - _____/____
Amsterdam - ora 19.00, TV România 1
În reluare, la TV România 1 (ora 9.30), vineri 30 iunie.

FINALA

2 iulie
Învingătoarele din semifinale
_____ - _____/____
Rotterdam - ora 21.45, TV România 1

Tribuna sporturilor

Fondat în 1990
Str. G. Coşbuc, nr. 38, 2400
Tel. 21.12.81; 43.31.93
Tel./Fax. 21.41.41

Editat de Casa de Presă şi Editură Tribuna
Tiparul executat la SC Tipotrib SRL

Consiliul de Administraţie
Emil David - director general
Mircea Biţu - director editorial
Vasile Tâlvan - director economic
Colectivul redacţional
Ovidiu Boica - şef departament
N.I. Dobra, Octavian Rusu, Mihai Bratu - seniori editori
Marius Ionescu, Mădălina Mănescu - reporteri
Ramona Popa, Victor Cociu, Puiu Stoica, Avram Besoiu - colaboratori
Fred Nuss, Ioan Gliga, Vasile Cârdei - foto

Procesare computerizată întotdeauna calitate cu materiale KODAK
Aparate foto, - filme - baterii - albume etc. Toate la preţuri minime
• Kodak
• Fuji
• Agfa
• Konica etc.

FOTO UNIVERSAL
Cel mai mic preţ la poze: 9/13 cm = 1.600
Set poze paşaport = 35.000 lei
Set poze permis auto = 45.000 lei
Sibiu, str. N. Bălcescu nr. 17
str. Turnului nr. 9
str. Semaforului nr. 44

BIBLIOTECA JUDEȚEANĂ SIBIU

BIBLIOTECA „ASTRA"
SIBIU

Tribuna sporturilor

Anul XI, nr. 522, 19-25 iunie 2000 | 8 pagini 1500 lei

Zeiţa Fortuna ne-a întors spatele

"Tricolorii" au pierdut, sâmbătă, la Arnhem, în ultimele secunde de joc, la fel cum au câştigat, tot cu Portugalia, în toamna anului 1998, în preliminariile Euro 2000 (amănunte în paginile 2-4)

Formula 1/ Marele Premiu al Canadei

Dublă Ferrari

Aseară, Michael Schumacher şi Rubens Barrichelo, piloţii scuderiei Ferrari, s-au clasat pe primele două locuri ale Marelui Premiu al Canadei desfăşurat pe circuitul Gilles Villeneuve din Montreal. Cei doi au fost urmaţi pe podium de Giancarlo Fisichella, pe patru sosind Mika Hakkinen. Vom reveni în ziarul Tribuna de mâine.

Fotbalist român asasinat în Italia

Un jucător al formaţiei Ceahlăul Piatra Neamţ, Ciprian Anicăi, în vîrstă de 20 ani, care a rămas clandestin în Italia, a fost asasinat într-un apartament din oraşul Nettuno, au anunţat surse din cadrul poliţiei locale.

Potrivit poliţiei, autorii asasinatului sînt doi compatrioţi ai jucătorului român, Dumitru Vartolaş, în vîrstă de 45 de ani şi coechipierul victimei, Ciprian Ţampău, în vîrstă de 22 de ani, care se aflau, de asemenea, ilegal în Italia. Cei doi au fost acuzaţi de "omucidere voluntară".

Asasinatul s-a petrecut, potrivit carabinierilor care au efectuat ancheta, în noaptea de 4 iunie, în apartamentul preşedintelui clubului din Nettuno, Renzo Masin, unde, cei doi jucători ai formaţiei Ceahlăul Piatra Neamţ locuiau de aproxamitiv patru luni.

Ciprian Ţampău a declarat anchetatorilor că a încercat să intervină pentru a-i separa pe Anicăi şi pe tatăl logodnicei acestuia, Dumitru Vartolaş, în momentul în care altercaţia dintre cei doi a degenerat.

Preşedintele Mircea Dancu va părăsi şefia Interului

Conform unei informaţii apărute în cotidianul Prosport, Mircea Dancu, preşedintele FC Inter, va părăsi şefia clubului din oraşul de pe malurile Cibinului pentru a prelua conducerea Politehnicii Timişoara. El a avut mai multe runde de discuţii cu preşedintele Comitetului Executiv al echipei timişorene, italianul Claudio Zambon, cu care s-a înţeles, în pricipiu, în vederea unei viitoare colaborări. Astăzi, Dancu ar urma să meargă la Timişoara pentru a pune la punct ultimele detalii ale colaborării.

Mircea Dancu a fost, până în iarnă, reprezentantul echipelor din seria a II-a a Diviziei B în Comitetul Executiv.

Ovidiu Boica

Peluza a III-a

Eroarea colectivă

Când am scris că nu văd nici o portiţă prin care tricolorii noştri s-ar putea strecura afară din grupă, m-am rugat să nu am dreptate, să-mi fi slăbit mie vederea şi să-mi cer iertare cititorului acestei rubrici. Când am scris că "pregătirile" echipei naţionale au fost o simplă formalitate menită să completeze un grafic de pe pereţii federaţiei, am ştiut că nu se mai poate face mare lucru, dar, pe ascuns, am mai sperat ceva, ca oricare peluzist. Când am văzut campania de adulare a unor zei ai gazonului m-am înfricoşat şi mi s-a risipit şi bruma de încredere în cei "22 de magnifici", călători clandestini la un Euro prea pretenţios. Am pornit la lupta de pe câmpia olandezo-belgiană în frunte cu "fotografiile" mai vechi ale unor jucători, prefăcându-ne a nu observa că aceştia sunt, în bună măsură, schimbaţi de trecerea vremii, de îndelungatele eforturi pe care le-au făcut şi pe care nu le putem uita. Am întors, cu vinovăţie, capul în altă parte, ca să nu observăm o realitate neconvenabilă.

Prestaţia românească la Euro 2000 este o eroare colectivă. O eroare inevitabilă dacă ne uităm mai atent la acest "colectiv" care va trebui să dispară cât mai repede, până nu apucă să deterioreze un palmares cât de cât onorabil, pe care l-au construit alţii.

Ne-am minţit! Am prelungit în timp imaginea unor jucători care nu mai sunt aceiaşi, pretinzându-le, în mod absurd, aceleaşi eforturi, şi nişte performanţe evident imposibile. L-am împiedicat pe Gheorghe Hagi să se retragă atunci când a vrut el, la ceas de glorie, şi l-am împins să joace până la "gongul" timpului.

Vinovaţi suntem toţi care l-am tras de tricou să rămână în teren până la standardul de jucător obişnuit, fiindu-ne frică să vedem că Hagi nu e Hagi, că Popescu nu e Popescu, că Petrescu nu e Petrescu, că Stelea nu e Stelea, că Belodedici nu e Belodedici. Ne-am prefăcut a nu vedea că Mutu a scăzut la Milano sub nivelul său de la Piteşti, că Adrian Ilie n-are jocuri în ghete şi că nici măcar nu avem un Campionat naţional de fotbal capabil să "furnizeze" altceva decât Lincar, Roşu, Petre, agăţaţi şi ei într-un singur cui de fotbalul dâmboviţean.

Prestaţia românească la Euro 2000 este o eroare colectivă. O eroare inevitabilă dacă ne uităm mai atent la acest "colectiv" care va trebui să dispară cât mai repede, până nu apucă să deterioreze un palmares cât de cât onorabil, pe care l-au construit alţii. Să nu-i învinuim pe jucători mai mult decât se cuvine şi să nu lăsăm să se spargă oalele în formă de cupă, doar în capul lui Ienei. Am fi nedrepţi dacă n-am aminti aici şi numele lui Mircea Sandu, bărbatul care păstoreşte, neclintit, fotbalul românesc, cam de multă vreme.

Mihai BRATU

MOLDOVAN
20
9

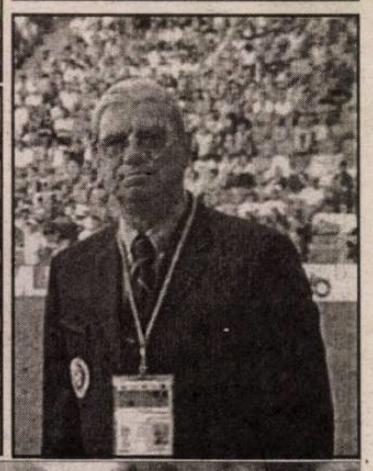

Coca-Cola

HAG
10

Carlsberg
Carlsberg
Coca-Cola
10

FUJIFILM
9

6

ROMÂNIA - PORTUGALIA 0 - 1

Zeiţa Fortuna ne-a întors spatele

România: Stelea - Contra, Gh.Popescu, Filipescu, Chivu - D.Petrescu (Fl.Petre '64), D.Munteanu, Gîlcă, Hagi - Moldovan (Ganea '70), Ad.Ilie (Roşu '78). Antrenor: Emeric Ienei.
Portugalia: Vitor Baia - Secretario, Jorge Costa, Fernando Couto, Dimas - Vidigal, Rui Costa (F.Costinha '87), Figo, P.Bento - Joao Pinto (Conceicao '57), Nuno Gomes (Sa Pinto '57). Antrenor: Humberto Coelho. A marcat: Francisco Costinha '90
Stadion: "Gelredome" din Arnhem; Spectatori: 25.000
Şuturi la poartă: 8-8; Şuturi pe poartă: 1-3
Cornere: 7-4; Timpul de posesie al balonului: '26"39 - '25"53
Procentajul posesiei balonului: 50 - 50
Durata meciului: '96"47; Timpul efectiv de joc: '52"32
Cartonaşe galbene: Hagi '16, D.Petrescu '22, Contra '27 / Figo '30
A arbitrat: Gilles Veissiere (Franţa) - Jacques Poudevigne (Franţa), Dramane Dante (Malta) - Michel Piraux (Belgia)

Emeric Ienei *(selecţionerul echipei României):* "Sînt foarte decepţionat. Elevii mei sînt trişti. Este foarte greu să pierzi în acest fel. A fost un meci între două echipe cu acelaşi stil, care nu a fost spectaculos, dar a fost interesant. După ceasul meu, cele patru minute de prelungiri expiraseră. Dar golul a fost marcat în urma unei grave greşeli a apărării noastre. Gîlcă sau poate alt jucător sînt vinovaţi de golul primit, dar eu consider că a fost o greşeală colectivă. Un punct era mai important decît nici unul şi ar fi fost foarte bine să terminăm la egalitate. Am întîlnit o echipă foarte bună, care a învins Anglia şi care a răzbunat victoria noastră de la Porto, cînd noi am înscris golul victoriei în ultimele minute. Acesta este fotbalul, vom continua să luptăm şi să sperăm în calificare".

Gheorghe Hagi *(căpitanul selecţionatei României):* "Trebuia să fim mai inteligenţi pentru a cîştiga acest meci. Portughezii au fost în ultima secundă a întîlnirii".

Humberto Coelho *(selecţionerul reprezentativei Portugaliei):* "Fotbalul îţi dă posibilitatea să învingi în ultimul minut. România este o excelentă echipă şi ştiam că ne va crea altfel de probleme. Jucătorii români sînt foarte tehnici şi deşi am jucat de multe ori cu ei, ştiam că va fi foarte greu să-i învingem. Am asistat la un meci al răbdării, tacticizat la maxim. Pentru noi, lucrul cel mai important era să nu primim gol. Nu puteam să riscăm foarte mult, deoarece un egal în acest meci ar fi fost un rezultat care ne-ar fi mulţumit. Victoria a fost cu atît mai frumoasă, cu cît a reprezentat un act de justiţie. Am primit un gol în aceeaşi situaţie în partida cu România, de la Porto, din preliminariile Euro 2000. Triumful nostru este just şi meritat".

Francisco Costinha *(autorul golului):* "Pentru mine este o mare bucurie că eu am fost acela ce am adus victoria ţării mele, care s-a calificat în sferturile de finală ale turneului european. Este o mare performanţă. Cum am marcat acest gol? Nu pot să spun nimic special, decît că am văzut balonul îndreptîndu-se spre mine şi l-am lovit cu toată puterea. A fost cel mai important gol al carierei mele".

Fernando Couto *(fundaş, Portugalia):* "Am avut multe probleme împotriva României, o echipă care se apără foarte bine şi care încearcă să <adoarmă> jocul, pentru a putea să-şi lanseze contraatacurile. Am fost foarte atenţi şi am reuşit să facem un foarte bun joc colectiv".

Nuno Gomes *(atacant, Portugalia):* "A fost un meci dificil, deoarece românii alcătuiesc o excelentă echipă, cu o apărare solidă şi puternică. Am întîmpinat foarte multe dificultăţi în a ne organiza jocul, mai ales în repriza a doua. Consider că folosirea mea ca titular a reprezentat un premiu din partea selecţionerului".

Rui Costa *(mijlocaş, Portugalia):* "A fost un joc foarte complicat. Cunoşteam bine echipa României, o formaţie cu jucători foarte experimentaţi. Nu am fost străluciţi, dar am fost realişti şi conştienţi de faptul că meciul nu va fi uşor. Era important să nu pierdem. Din fericire, de data aceasta a fost rîndul nostru să marcăm în ultimele secunde al jocului".

- Reprezentanţii UEFA, românul Anghel Iordănescu şi slovacul Josef Venglos, l-au desemnat jucătorul meciului pe fundaşul portughez Fernando Couto.
- Aproximativ 1000 de suporteri au urmărit, sîmbătă, pe ecranul video instalat în Piaţa Revoluţiei, partida dintre reprezentativele României şi Portugaliei. După meci, suporterii echipei naţionale a României au părăsit piaţa în linişte.

Grupa A

		Germania		
		România		
		Anglia		
		Portugalia		
Luni,	12 iunie 19,00	Germania - ROMÂNIA Liege	1	- 1
Luni,	12 iunie 21,45	Portugalia - Anglia Eindhoven	3	- 2
Sâmbătă, 17 iunie	19,00	ROMÂNIA - Portugalia Arnhem	0	- 1
Sâmbătă, 17 iunie	19,00	Anglia - Germania Charleroi	1	- 0
Marţi,	20 iunie 21,45	Anglia - ROMÂNIA Charleroi		-
Marţi,	20 iunie 21,45	Portugalia - Germania Rotterdam		-

Clasamentul grupei A

1.Portugalia	2	2	0	0	4-2	6
2.Anglia	2	1	0	0	3-3	3
3.Germania	2	0	1	1	1-2	1
4.România	**2**	**0**	**1**	**1**	**1-2**	**1**

Ioan Timofte: "România - Portugalia candidează la titlul de << cel mai urât joc de la EURO 2000>>"

Fostul fotbalist al clubului Boavista Porto, **Ioan Timofte**, a declarat că meciul dintre Portugalia şi România candidează la titlul de "cel mai urît joc al Euro 2000".

"La faza golului s-a văzut o lipsă de concentrare în rîndul jucătorilor români. Pentru a mai avea şanse de calificare în sferturile de finală, va trebui să învingem selecţionata Angliei", a spus Timofte.

Procuratorul FIFA, **Florin Iacob**, a declarat că tricolorii au primit gol din cauza unei ieşiri inoportune la minge a lui Stelea şi a marcajului greşit al fundaşilor. "Jucătorii români ar fi trebuit să profite mai mult, pentru că selecţionata Portugaliei a jucat foarte slab. Va trebui să învingem selecţionata Angliei pentru a mai avea şanse de calificare", a spus Iacob.

Antrenorul **Ilie Balaci** consideră că jucătorii români trebuiau să îndrăznească mai mult în meciul cu Portugalia şi că "tricolorii" mai păstrează şanse de calificare în sferturile de finală ale Euro 2000. "Cred că la faza golului, jucătorii români ar fi trebuit să aplice jocul la ofsaid. Stelea trebuia să se impună mai mult şi să-şi coordoneze coechipierii în careu", a spus Balaci.

Antrenorul **Nicolae Dobrin** este de părere că jucătorii români au pierdut nemeritat meciul cu selecţionata Portugaliei. "La faza golului a fost o lipsă de concentrare a jucătorilor noştri în lanţ. Stelea trebuia să iasă mai mult la acea fază", a adăugat Dobrin.

Ministrul Tineretului şi Sportului, **Crin Antonescu**, consideră că tricolorii au jucat în meciul cu Portugalia la o capacitate mult mai mică decît cea reală. "Fără să joci ofensiv este greu să emiţi pretenţii. Şansa nu a mai fost de partea noastră aşa cum s-a întîmplat, în 1998, la Porto, cînd România a învins, cu scorul de 1-0, Portugalia", a spus Antonescu.

Victor Piţurcă : "Roşu a greşit la gol"

Fostul selecţioner al echipei naţionale de fotbal a României, **Victor Piţurcă**, a declarat că jucătorul Laurenţiu Roşu a greşit la faza din care fotbalistul portughez Francisco Costinha a înscris golul victoriei în meciul cu reprezentativa "tricoloră".

"Se pare că Roşu era adversarul direct al lui Costinha în momentul executării loviturii libere, dar se poate să fi fost şi o greşeală colectivă, jucătorii noştri mai înalţi fiind poziţionaţi greşit", a spus Piţurcă.

Fostul selecţioner a caracterizat partida Portugalia - România, scor 1-0, disputată sîmbătă, ca fiind "un meci slab în care a intervenit şi acel ghinion din ultimele secunde", adăugînd că echipa tricoloră mai are şanse de calificare dacă învinge formaţia Angliei.

"Selecţionata Germaniei este, în opinia mea, cea mai slabă echipă din grupă şi cred că este foarte puţin probabil ca nemţii să-i învingă pe portughezi, chiar dacă Humberto Coelho va face unele modificări în echipă" a spus Piţurcă. Antrenorul formaţiei Steaua Bucureşti a declarat că nu crede că victoria Portugaliei, obţinută, sîmbătă, în faţa României, în ultimele secunde ale meciului, este o compensaţie pentru meciul cîştigat de români la Porto, în 1998, în preliminariile Euro 2000.

Piţurcă a mai spus că probabil că, dacă ar fi putut, formaţia României ar fi atacat mai mult. "Poate că aşa a fost tactica să nu atacăm prea mult, dar nu mă pot pronunţa pentru că nu ştiu", a spus actualul antrenor al formaţiei Steaua, care a adăugat că nu poate să spună cum ar fi abordat meciul dacă era antrenorul echipei naţionale, deoarece nu se află "în mijlocul evenimentelor".

În caz că România şi Germania vor obţine victoria la acelaşi scor

"Tricolorii" se vor califica în sferturi

Reprezentativa de fotbal a României se va califica în dauna Germaniei în sferturile de finală ale Euro 2000 în cazul în care cele două selecţionate vor obţine victoria la acelaşi scor în ultimele meciuri din grupa A, datorită coeficientului de puncte obţinut la turneele de calificare la Campionatul Mondial-1998 şi la Campionatul European-2000.

Selecţionata "tricoloră" va juca ultimul meci din grupa A, marţi, la Charleroi, de la ora 21.45, cu Anglia, în timp ce reprezentativa germană va evolua, tot marţi, de la aceeaşi oră, la Rotterdam, împotriva Portugaliei. Formaţia Portugaliei, care a acumulat şase puncte în două meciuri, s-a calificat în sferturile de finală ale turneului final al Euro 2000. Echipa portugheză nu mai poate pierde locul întîi în grupa A. Pe locul doi, după două etape, în clasamentul grupei A se află reprezentativa Angliei, cu trei puncte, iar pe ultimele două poziţii se află Germania şi România, ambele cu un punct şi la egalitate perfectă în ceea ce priveşte liniile de clasament.

România, Anglia şi Germania păstrează încă şanse la ocuparea locului doi, poziţie care permite accesul în sferturile de finală ale Euro 2000. Orice calcul privind calificarea României pleacă de la premisa că fotbaliştii "tricolori" trebuie să obţină victoria în partida de marţi, cu Anglia. Variantele de calificare ale echipei României, în cazul unei victorii în meciul cu Anglia, sînt următoarele:

- România se califică dacă Germania termină la egalitate sau pierde meciul cu Portugalia.
- România se califică dacă Germania cîştigă meciul cu Portugalia, dar la la o diferenţă de goluri mai mică decît cea înregistrată de tricolori în meciul cu Anglia.
- România se califică dacă Germania cîştigă meciul cu Portugalia, la aceeaşi diferenţă de goluri ca victoria României în faţa Angliei, dar germanii marchează mai puţine goluri decît românii.

În cazul în care şi România şi Germania învinge cu acelaşi scor în ultima partidă din cadrul grupei A, egalitatea între cele două echipe devine perfectă şi departajarea se va face în funcţie de coeficientul de puncte din ultimele două competiţii de calificare pentru turneele finale ale CM 98 şi Euro 2000.

În acest caz situaţia este următoarea:

- preliminarii Coupe du Monde 1998: România a disputat 10 meciuri acumulînd 28 de puncte, iar Germania, tot din 10 meciuri, a obţinut 22 de puncte.
- preliminarii Euro 2000: România a disputat 10 meciuri şi a acumulat 24 de puncte, în timp ce Germania a obţinut 19 puncte din 8 meciuri.

Deci, coeficentul României (2,6) este superior celui al Germaniei (2,27), formaţia antrenată de Emeric Ienei urmînd să se califice în această situaţie în sferturile de finală.

Conform regulamentului de desfăşurare al competiţiei, în caz de egalitate între două echipe după cele trei întîlniri din grupe, departajarea va fi făcută după următoarele criterii:

- rezultatul în meciul direct
- diferenţa de goluri (golaverajul)
- cel mai mare număr de goluri marcate în general
- coeficientul de puncte din ultimele două competiţii de calificare pentru turneul final (CM şi Euro 2000)
- comportamentul fair-play al echipelor (avertismente, eliminări, etc)
- tragere la sorţi.

Portughezii laudă evoluţia României

Cotidianul portughez "O Jogo" notează că echipa României a fost la un pas de a reuşi să-şi atingă obiectivul, respectiv de a nu pierde meciul cu selecţionata Portugaliei, întreaga atitudine a jucătorilor români fiind aceea de a încerca să obţină un rezultat de egalitate.

În ceea ce priveşte apărarea echipei române, publicaţia portugheză comentează că nu au fost comise erori, nici la marcarea jucătorilor şi nici la aşezarea în teren. Singura excepţie a fost la marcarea golului de către portughezi, în zona centrală, unde fundaşii Gheorghe Popescu şi Iulian Filipescu ar fi trebuit să intervină.

Potrivit cotidianului "O Jogo", fundaşul român Cristian Chivu a avut o evoluţie foarte bună, fiind sigur şi autoritar, în timp ce încerca să-i deposedeze pe Figo şi chiar pe Sergio Conceicao. "La mijlocul terenului, jucătorii români au muncit foarte mult, Constantin Gîlcă reuşind să blocheze aproape toate acţiunile mijlocaşului portughez Rui Costa, în timp ce Munteanu a fost foarte dinamic pe contraatac. În ceea ce-l priveşte pe Hagi, căpitanul echipei naţionale a României a avut o bună viziune a jocului, ceea ce i-a permis să dea pase milimetric calculate sau să tragă la poartă deosebit de periculos, aşa cum s-a întîmplat în minutul 85, cînd l-a obligat pe Baia să respingă în corner", scrie "O Jogo".

Cotidianul portughez notează că atacantul echipei României, Viorel Moldovan, a fost foarte bine marcat de fundaşii portughezi, în timp ce Adrian Ilie nu a avut o evoluţie potrivit aşteptărilor, fiind înlocuit cu Ionel Ganea, care a impus o viteză mai mare de joc, deşi apărarea portugheză a fost de neclintit.

Publicaţia "O Jogo" precizează că, în ciuda victoriei obţinute, cu scorul de 1-0, în faţa României, fotbaliştii portughezi care ar fi trebuit să evolueze cu răbdare, ambiţie şi agresivitate, nu au făcut un joc foarte bun. "Este evident faptul că după "show-ul" inaugural, din partida cu selecţionata Angliei, meciul cu românii ar fi putut reprezenta unul dintre cele mai frumoase jocuri ale Portugaliei. Nu a fost cazul. Meciul cu România era diferit, deoarece aveam în faţă un adversar mai experimentat, mai disciplinat din punctul de vedere al aşezării în teren, care nu lăsa spaţii libere în apărare, pentru a putea fi exploatate. În euforia victoriei, ar fi nedrept să subestimăm evoluţia bună a jucătorilor români, concretizată prin o excelentă prestaţie a unora dintre componenţii echipei, precum şi capacitatea de a-i împiedica pe portughezi să joace bine, să aibă posesia mingii sau să găsească zone libere în apărare pentru a putea înscrie", comentează "O Jogo" evoluţia echipei naţionale a României.

Cotidianul portughez mai adăugă că în nici o competiţie internaţională de o asemenea anvergură, un meci al echipei Portugaliei nu a fost atît de puţin important ca acela cu selecţionata Germaniei, care va avea loc marţi. "În mod normal, noi eram cei care aveam emoţii pînă în ultimele momente".

Publicaţia portugheză "Record", care titrează pe prima pagină cuvîntul "Victorie!", litera O fiind în culorile drapelului portughez, notează că meciul Portugaliei cu echipa României a fost foarte dificil, victoria părînd să fie chiar imposibil de obţinut. "Portugalia nu a făcut altceva decît să răzbune înfrîngerea suferită, la Porto, în preliminariile Euro 2000, cînd România a marcat golul victoriei în ultimele secunde ale partidei, deşi jucătorii portughezi au fost net superiori", precizează "Record".

Cotidianul portughez mai adăugă că victoria, indiferent de modul în care a fost obţinută, este frumoasă, în orice competiţie fiind important să cîştigi, chiar dacă jocul a lăsat de dorit. "Ceea ce conteză în final este rezultatul, Portugalia obţinînd şase puncte în două meciuri. Echipele Angliei şi României au rămas în urmă!", menţionează "Record".

"O victorie pe care echipa portugheză a meritat-o nu datorită talentului, ci concentrării, care poate fi considerată, de asemenea, o virtute", încheie cotidianul "Record".

Cotidianul "A Bola" invocă "Steaua norocoasă", care i-a permis echipei Portugaliei să învingă selecţionata României, cu un gol marcat în ultimele secunde ale meciului, la fel ca în urmă cu 16 ani, cînd România a pierdut, cu scorul de 1-0, gol marcat de portughezi în minutul 81, în faza grupelor din cadrul Campionatului European din anul 1984, din Franţa. Publicaţia portugheză mai adăugă, citîndu-l pe selecţionerul Humberto Coelho, că Portugalia doreşte să învingă şi în meciul cu reprezentativa Germaniei, pentru a obţine trei victorii în cadrul grupei A.

"Diario de Noticias" titrează "În frunte", subliniind că jucătorul Costinha prin golul marcat în ultimele secunde ale meciului a devenit "omul întîlnirii, omul zilei, omul victoriei".

AFP: "România a surprins prin jocul său închis"

Agenţia France Presse consideră, într-un comentariu referitor la meciul România - Portugalia, disputat sîmbătă, la Arnhem şi încheiat cu scorul de 1-0 în favoarea lusitanilor, că nu este suficent să-ţi domini adversarul, precizînd că echipa română va medita îndelung la această teorie simplă.

"<Fotbalul rămîne fotbal>, aşa îi place selecţionerului Vujadin Boskov să spună. Această definiţie primară este de actualitate după marele noroc al Portugaliei şi ghinionul României. Nu este suficient să domini sau să joci bine: trebuie să marchezi. Este exact ce nu a ştiut să facă echipa României, în ciuda unei dominări nete în repriza a doua. Selecţionerul Emeric Ienei a pregătit meciul pentru a obţine un rezultat pozitiv. El a luat nouă jucători disciplinaţi, dintre care cei doi atacanţi erau primii apărători, peste care a turnat un conducător de joc cu incredibile calităţi tehnice. Totul în faţa unei defensive în linie. Ienei a obţinut rezultatul scontat timp de 90 de minute: o formaţie a României care a dejucat complet atacurile Portugaliei, pînă la lovitura de cap a lui Costinha", a scris AFP, care a adăugat că, practic, Stelea nu a avut nimic de făcut pe toată durata meciului.

AFP mai notează că echipa României a surprins prin jocul său închis.

"Consecinţă a acestui antifotbal în care s-a înecat inspiraţia Portugaliei, românii s-au arătat mai vioi, chiar dacă Hagi a primit un cartonaş care este sinonim cu suspendarea sa în meciul cu Anglia. În ciuda dominaţiei din repriza a doua, victoria a ocolit România, pentru a reveni Portugaliei. Acum, pentru România totul se va juca în ultimul meci, cel cu Anglia, dar fără Hagi", a menţionat AFP.

Agenţia franceză mai precizează că, probabil, arbitrul Gilles Veissiere a pus capăt carierei internaţionale a celui mai bun jucător român din toate timpurile. "Dar mijlocaşul Constantin Gîlcă a spus că echipa trebuie să cîştige pentru Gheorghe Hagi. România este în corzi şi spectrul unei noi eliminări din primul tur al unui turneu final de Campionat European planează asupra ei", a adăugat AFP.

Elveţianul Urs Meier la Anglia - România

Partida dintre reprezentativele Angliei şi României, din grupa A a turneului final al Euro 2000, care se va disputa, marţi, pe stadionul "Communal" din Charleroi, va fi arbitrată de elveţianul Urs Meier, a anunţat Uniunea Europeană de Fotbal (UEFA).

UEFA a dat publicităţii lista arbitrilor pentru ultimele şase meciuri din faza grupelor, care se vor disputa marţi şi miercuri:

Marţi

Anglia - România	Urs Meier (Elveţia)
Portugalia - Germania	Dick Jol (Olanda)

Miercuri

Iugoslavia - Spania	Gunter Benko (Austria)
Slovenia - Norvegia	Graham Poll (Anglia)
Danemarca - Cehia	Gamal el-Ghandour (Egipt)
Franţa - Olanda	Anders Frisk (Suedia).

Arbitrii care vor oficia la partidele din sferturile de finală vor fi desemnaţi joi.

"Portocala mecanică" e în sferturi

Selecţionata Olandei a învins, vineri, cu scorul de 3-0 (0-0), reprezentativa Danemarcei, într-un meci disputat pe stadionul "De Kuip" din Rotterdam.

Golurile olandezilor au fost marcate de Patrick Kluivert '57, Ronald de Boer '66 şi Boudewijn Zenden '77.

Echipele Franţei şi Olandei s-au calificat pentru sferturile de finală ale Campionatului European.

În clasament conduc echipele Franţei şi Olandei cu cîte 6 puncte, urmate de Cehia şi Danemarca cu 0 puncte.

Franţa, la doua victorie

Echipa naţională a Franţei a învins, vineri, cu scorul de 2-1 (1-1), reprezentativa Cehiei, într-un meci disputat pe stadionul "Jan Breydel" din Bruges.

Golurile învingătorilor au fost marcate de Henry '7 şi Djorkaeff '60, în timp ce pentru cehi a înscris Poborsky, în minutul 35, din penalti.

Grupa D

Franţa
Danemarca
Cehia
Olanda

Duminică, 11 iunie 19,00 Franţa - Danemarca Bruges	3	—	0
Duminică, 11 iunie 21,45 Olanda - Cehia Amsterdam	1	—	0
Vineri, 16 iunie 19,00 Cehia - Franţa Bruges	1	—	2
Vineri, 16 iunie 21,45 Danemarca - Olanda Rotterdam	0	—	3
Miercuri, 21 iunie 21,45 Danemarca - Cehia Liege		—	
Miercuri, 21 iunie 21,45 Franţa - Olanda Amsterdam		—	

Clasamentul grupei D

1.Franta	2	2	0	0	5-1	6
2.Olanda	2	2	0	0	4-0	6
3.Cehia	2	0	0	2	1-3	0
4.Danemarca	2	0	0	2	0-6	0

Grupa C

Spania
Norvegia
Slovenia
Iugoslavia

Marţi,	13 iunie 19:00	Spania-Norvegia	Rotterdam	0 —	1
Marţi,	13 iunie 21:45	Iugoslavia-Slovenia	Charleroi	3 —	3
Duminică,	18 iunie 19:00	Slovenia-Spania	Amsterdam	1 —	2
Duminică,	18 iunie 21:45	Norvegia-Iugoslavia	Eindhoven	0 —	1
Miercuri,	21 iunie 19:00	Iugoslavia-Spania	Bruxges	—	
Miercuri,	21 iunie 19:00	Slovenia-Norvegia	Arnhem	—	

Clasamentul grupei D

1.Iugoslavia	2	1	1	0	4-3	4
2.Norvegia	2	1	0	1	1-1	3
3.Spania	2	1	0	1	2-2	3
4.Slovenia	2	0	1	1	4-5	1

Sârbii preiau şefia grupei

În urma victoriei la limită în faţa selecţionatei Norvegiei, Iugoslavia a preluat, cu 4 puncte, şefia clasamentului grupei. Unicul gol al partidei care s-a disputat aseară l-a reuşit Milosevic în minutul 8.

Amănunte în ziarul Tribuna de mâine.

Trei puncte rămân trei puncte

Spania - Slovenia 2-1

Una dintre echipele considerate a fi favorită la câştigarea turneului final, Spania, s-a impus greu în faţa selecţionatei slovene, însă trei puncte sunt trei puncte.

În urma incidentelor dintre suporterii englezi şi germani

Marocul sau Africa de Sud ar putea primi organizarea CM din 2006

Incidentele care s-au produs, sîmbătă, în oraşul belgian Charleroi, între suporterii englezi şi germani, favorizează desemnarea unei ţări africane, respectiv Marocul sau Africa de Sud, drept organizatoare a Cupei Mondiale la fotbal din anul 2006, estimează, ieri, presa elevetiană.

Publicaţiei "Matin Dimanche" sublinieză, într-un editorial, că, în luna iulie, la Zürich, se va desemna ţara organizatoare a Cupei Mondiale 2006 şi că pe lista candidatelor se află Marocul, dar, de asemenea, Germania şi Anglia. Ziarul consideră că, datorită actualelor circumstanţe, "Africa va cîştiga", celelalte două ţări europene fiind definitiv eliminate din cursa pentru organizarea competiţiei mondiale din anul 2006, în condiţiile în care "delegaţii FIFA vor fi mai curajoşi decît omologii lor europeni de la UEFA".

În finalul editorialului, se arată, printre altele, că prin prezenţa Marocului şi a Africii de Sud în cursa pentru organizarea CM-2006, "visul african al preşedintelui FIFA, Joseph Blatter, asemănător cu cel al adevăraţilor fani ai fotbalului, s-ar putea transforma în realitate".

Comitetul Executiv al UEFA s-a reunit, ieri, de la ora 19.00, la Liege, pentru a examina problemele referitoare la actele de huliganism, ca urmare a incidentelor produse sîmbătă, la Charleroi înainte şi după partida Anglia-Germania.

Cu noua echipă a Biroului Federal

Spre o restructurare reală în baschetul românesc

• interviu cu ec. Mircea Vulc, membru al biroului FRB, antrenor al lotului naţional, preşedinte al CSU Sibiu •

Lumea sportului sibian şi nu numai, a luat cunoştinţă cu satisfacţie de alegerea ta în Biroul Federaţiei Române de Baschet şi numirea, din nou, în funcţia de antrenor al lotului naţional. Îţi propun să ne referim, din perspectiva mai sus-menţionată, la câteva din problemele de esenţă, unele punctuale, ale baschetului românesc.

Să începem cu noile structuri federale.

- Toate structurile vechi au fost reînnoite, şi mă refer, în primul rând la comisii şi colegii. Dar, până la a mă referi la acestea, aş dori să relatez despre noile formule de desfăşurare a campionatului. De fapt această nouă formulă de derulare a principalei competiţii interne masculine a fost adoptată în adunarea noastră generală de anul trecut. S-a rămas deci, la formula cu 12 echipe care vor juca între ele tur, retur, playoff şi playout.

Dacă tot am început cu campionatul viitor, te rog să faci cunoscute şi datele de desfăşurare a competiţiei.

- Campionatul Naţional masculin de baschet va începe în 16 septembrie cu următoarele etape: 16, 23, 30 septembrie, 7, 14, 21, 28 octombrie, 4, 11, 18, 25 noiembrie. În acel moment va fi luată o pauză pentru pregătirea lotului naţional care urmează să efectueze, probabil, turnee în Coreea şi Statele Unite ale Americii. Returul va începe în 20 ianuarie. Se va juca: 20, 27, 31 ianuarie, 3, 10, 14, 17, 24 februarie, 3, 10, 14 martie. Playoff-ul se joacă în 18 şi 23, 24 martie, primul tur, 30, 31 martie, 6, 7 aprilie şi 10 aprilie (dacă mai este nevoie), turul al II-lea, iar finala 20, 21 aprilie, 27, 28 aprilie şi, dacă mai este nevoie 2 mai. Playout-ul se joacă 3 victorii din 5 meciuri în primul tur, apoi 2 victorii din 3 partide.

Campionatul se termină destul de devreme. Care este motivaţia?

- Timpul necesar pentru pregătirea şi participarea lotului naţional la un nou baraj pentru turneul final al campionatului european din anul 2003. Se vor face serii de 4 echipe, urmând ca fiecare dintre acestea să susţină jocuri tur-retur. La începutul lunii iunie 2001, 3 jocuri, iar la începutul lunii septembrie 2001, alte 3 jocuri, apoi 9 echipe se vor califica pentru grupele semifinale.

Mărirea numărului de echipe la grupele semifinale de la 16 la 24 a fost aprobată la recenta conferinţă a FIBA, la propunerea Federaţiei din Islanda, cu 34 voturi pentru şi 4 contra. Conferinţa a avut loc în Turcia, la Antalya, în perioada 24-26 mai.

Să revenim la campionatul intern. Ce modificări au fost aduse perioadei de transferări?

- Transferurile pot fi efectuate din acest moment, până la 31 iulie 2000. A doua perioadă de transferări va fi operativă, între 20 şi 31 decembrie 2000. În acest fel încercăm să ne aliniem şi noi la cerinţele FIBA.

Acum, să ne întoarcem la numirile făcute în comisiile şi colegiile FRB.

- La Colegiul de Arbitri a fost schimbat I. Olaru, preşedinte a fost ales Marius Marinescu, care se va retrage din arbitraj. El urmează să numească doi vicepreşedinţi.

Preşedinte al Colegiului Central de Antrenori a fost ales Dan Berceanu şi vicepreşedinţi cei doi antrenori federali, respectiv Jean Antonescu şi C. Daneţiu.

Preşedinte al Comisiei de Competiţii a rămas tot Mişu Manoliu, care urmează să-şi desemneze doi vicepreşedinţi.

La Comisia de Disciplină a fost ales Sergiu Antoniu care este, conform uzanţei şi vicepreşedinte al FRB.

La Comisia de Minibaschet va funcţiona ca preşedinte Ion Valerian iar vicepreşedinte M. Breza.

Ştim că în şedinţa Biroului federal s-au abordat şi problemele loturilor naţionale. Succint, care sunt opţiunile?

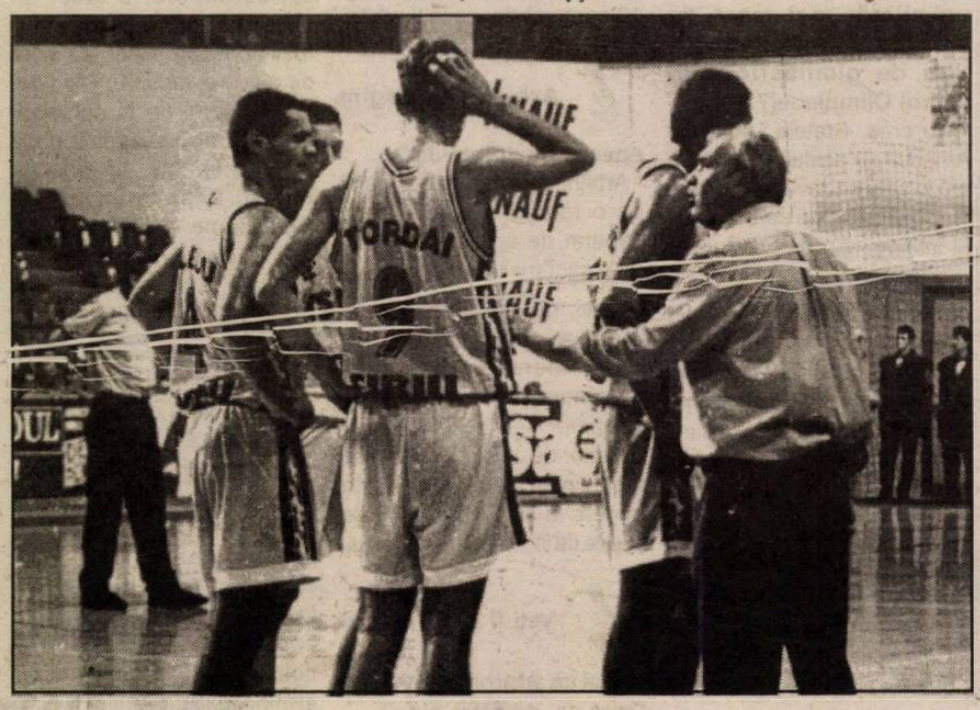

- Folosirea judicioasă a banilor existenţi în cadrul unor programe care să vizeze, cu adevărat, priorităţile. Anul acesta priorităţile sunt: calificarea lotului de senioare la turneul final al campionatului european şi clasarea cât mai bună la campionatul european rezervat echipelor de tineret fete.

Ne-a surprins, dintr-un anume punct de vedere, renumirea ta la cârma lotului naţional masculin de baschet.

- M-a surprins şi pe mine, ca să fiu sincer, deoarece după cum bine ştii eu am avut motive serioase atunci când am renunţat. Am fost ales eu principal şi secund Ioan Constantin, iar la juniori Ziguli cu Davidhazi.

Cum a rămas cu valabilitatea contractelor şi aplicarea grilelor?

- La Adunarea generală de anul trecut noi am hotărât ca, din acest an, să desfiinţăm grilele. Cei care s-au aflat în 1999 sub contract, deci şi jucătorii noştri de la Sibiu, vor avea încă grilă. Biroul Federal a propus pentru Adunarea Generală să continuăm sistemul de grilă, deoarece migraţia jucătorilor cu pretenţii exagerate asupra salariilor şi contractelor ar putea conduce la dezechilibre financiare periculoase pentru cluburi. Am primit eu şi colegul Paraschivescu de la fete, sarcina de a întocmi o grilă pe care, apoi, să o supunem dezbaterii.

Se repun "pe tapet" normele de control?

- Într-o nouă formă, da. S-a constatat că, din păcate, jucătorii care vin la lot sunt slab pregătiţi şi chiar nu au cunoştinţe tactice elementare (zonă, zonă pressing şi chiar apărare om la om). Desigur, vom întocmi nişte norme de control dar care nu vor fi eliminatorii ca în trecut. Ideea este de a stabili nişte antrenori zonali care, prin sondaj, să verifice asimilarea acestora.

În ceea ce priveşte CSU Sibiu?

- Începând de sâmbătă, jucătorii sunt în concediu până în 20 iulie, când vom relua pregătirile. Suntem în continuare în căutarea unui sponsor principal, de aceea nu am semnat, încă, contractele cu jucătorii cărora acestea le expiră.

Câteva cuvinte despre conferinţa FIBA, din Antalya.

- Au fost prezente delegaţiile a 46 de state, 120 persoane, inclusiv staff-ul FIBA. Începând cu anul 2002, FIBA îşi va muta sediul de la München la Geneva. Cupele europene în sezonul 2000 - 2001 rămân neschimbate, dar din 2002 se va renunţa la una din cupele masculine prin contopirea Cupei Saporta cu Cupa Koraci. O foarte mare importanţă va căpăta euroliga masculină care va purta numele de Supraliga, reţeta financiară plecând de la un milion de dolari pentru echipă.

Important pentru ţara noastră este faptul că cea de-a doua cupă va fi organizată în patru conferinţe. Cea balcanică va cuprinde Bulgaria, Macedonia, Moldova, România, Turcia, Iugoslavia.

Vor fi modificări majore în regulamentul jocului de baschet?

- Da, şi va trebui să le introducem şi noi. Vor fi patru reprize de joc a câte 10 minute, două minute de pauză între reprizele 1 - 2 şi 3 - 4, şi 15 minute de pauză între reprizele 2-3. Durata unui time-out va fi întotdeauna de un minut întreg, atacul va dura 24 de secunde în loc de 30 şi timpul de trecere a mingii în terenul de atac va fi de 8 secunde faţă de 10 în prezent. După a 4-a greşeală personală de echipă se execută două aruncări libere în fiecare repriză. Greşeala tehnică a jucătorului aflat în teren se sancţionează cu 1 (una) aruncare liberă plus posesia mingii.

Astăzi, luni 19 iunie, are loc la Bucureşti întâlnirea antrenorilor şi conducătorilor de cluburi. Te aştept cu veşti noi.

- Le voi avea, în mod sigur.

A consemnat
Octavian RUSU

Adrian Stoica, unul dintre arbitrii români de gimnastică prezenți la Sydney, afirmă că

" Prezența a trei-patru arbitri români nu poate influența prea mult notele gimnaștilor noștri"

Domnule Adrian Stoica, care este sistemul prin care au fost desemnați arbitrii români la Jocurile Olimpice de la Sydney?

- Federația Română de Gimnastică este una dintre cele mai puternice federații din lume, avînd trei reprezentanți în Federația Internațională de Gimnastică (FIG), este vorba despre Nicolae Vieru, care este vicepreşedintele Comitetului Executiv, Maria Simionescu, vicepreşedintele Comitetului Tehnic feminin, şi subsemnatul, membru în Comitetul Tehnic masculin. De asemenea, le avem pe Anca Grigoraş în Comisia Tehnică a Uniunii Europene de Gimnastică (UEG) şi pe Marcela Fumea, membru în Comisia Tehnică de Sport Aerobic a UEG. La Jocurile Olimpice de la Sydney avem dreptul la patru arbitri, doi la feminin (Anca Grigoraş şi Olga Didilescu) şi doi la masculin (Dan Grecu şi Mircea Apolzan), pentru faptul ca echipele României s-au clasat în primele 12 locuri la Campionatele Mondiale, care s-au desfăşurat, anul trecut, la Tianjin. În plus, avem privilegiul că avem trei persoane în organismele de conducere internaționale. Astfel, doamna Simionescu şi cu mine vom face parte din juriul concursului feminin, respectiv masculin, iar domnul Vieru va face parte din juriul de apel al competiției masculine.

La cîte ediții ale Jocurilor Olimpice ați mai participat în calitate de arbitru?

-Am fost la Moscova (1980), a urmat sincopa Los Angeles (1984), cînd am fost nominalizat de FIG să particip, dar nu am primit viză, în ciuda faptului că fusesem în SUA, cu trei luni înainte de Olimpiadă, la Cupa Americii. Din '88 încoace am participat la toate ediţiile: Seul (1988), Barcelona (1992), Atlanta (1996) şi cu voia lui Dumnezeu voi ajunge şi la Sydney 2000.

Ce influență are asupra sportivilor noştri participarea unui număr mare de arbitri români?

- N-aş marja pe această problemă, deoarece într-un juriu de concurs, în competiția masculină, sînt 54 de persoane, nouă judecători pentru fiecare aparat. Aşadar, prezența a trei-patru arbitri români nu poate influența prea mult notele gimnaştilor noştri. Gimnastica, ca şi patinajul sau săriturile, nu se arbitrează cu secunda sau cu centimetru, ci prin intermediul aşa-numitului <ochiometru>. Tocmai de aceea sînt 54 de arbitri judecători, pentru a se elimina din subiectivism. Oricum, extremele se elimină şi se încearcă conturarea unei note cît mai obiective.

La marile competiții sînt discuții, controverse pe marginea acordării unor note? Ne puteți da cîteva exemple?

- Oficial, arbitrii au obligativitatea, prin statut, să nu părăsească locul. Ce pot să spun, însă, este că uneori se întîmplă să fie nişte înțelegeri interne, datorită experienței individuale a celui care arbitrează. Uneori apar diferențe între note cu cele mai bune intenții. Am constatat, însă, în ultimii opt ani că nu au apărut controverse majore pe această temă, cel puțin în concursul masculin. Trebuie ştiut că o apreciere se compune dintr-o notă A, care reprezintă valoarea materială a exercițiului, şi nota B, care reprezintă execuția gimnastului, sub toate aspectele ei. După desfăşurarea Campionatului Mondial de la Tianjin, s-a constatat că erorile de apreciere a notei A, la peste 3500 de execuții, au fost de 0,025 la sută, ceea ce înseamnă un arbitraj valoros.

Există o altă țară cu un număr mai mare de arbitri prezenți în competiția de gimnastică din cadrul Olimpiadei?

- Nu cred, Statele Unite ale Americii au acelaşi număr de arbitri ca şi noi, avînd în vedere personalitățile pe care le au şi ei în organele de conducere ale FIG. În rest, aşa cum am mai spus, țările care s-au clasat în primele 12 locuri în concursul pe echipe (masculin şi feminin) la CM de la Tianjin au dreptul la cîte doi arbitri, ceilalți la cîte un arbitru.

Care a fost sau este românul cu cea mai mare putere de decizie în cadrul FIG?

- Bineînțeles, Nicolae Vieru, care este, vicepreşedintele Comitetului Executiv al FIG. În Comitetul Executiv se iau practic toate deciziile. Din punct de vedere al arbitrajului, oamenii noştri sînt obiectivi.

Cine vă plăteşte deplasarea şi sejurul la JO de la Sydney?

- Pentru toți arbitrii noştri, deplasarea şi sejurul sînt suportate de Comitetul de Organizare al Jocurilor Olimpice de la Sydney. Cheltuielile se ridică la aproximativ 15.000 de dolari, de persoană. De aceea, consider că este foarte important că ne sînt suportate toate cheltuielile. Faceți un calcul, 15.000 de dolari înmulțit cu 7, adică numărul de arbitri români ce vor merge la Sydney şi vedeți cîte mii de dolari înseamnă.

Cînd vor pleca arbitrii români la JO şi cu ce?

- Se va pleca separat, în funcție de necesitățile pe plan local. Astfel, primul voi pleca eu, pe data de 6 septembrie, cu avionul. Pe 7 septembrie, doamna Simionescu, pe 9 şi 10 septembrie, ceilalți arbitri.

Arbitrii au regim special pe durata JO?

- Arbitrii de la gimnastică sînt ca o famile. Ei sînt cazați separat de sportivi şi nu au voie să intre în satul olimpic. În rest, nu au alte interdicții. Au chiar obligativitatea, prin regulament, să asiste la antrenamentele oficiale ale echipelor. Pentru eliminarea jocurilor de culise, brigada de arbitri este desemnată, prin tragere la sorți, cu 24 de ore înainte de începerea concursului.

Veți fi plătit pentru faptul că arbitrați la Sydney. Dacă da, de către cine?

- În gimnastică, arbitrii nu sînt plătiți. Sînt funcții onorifice. Este, însă, foarte important că ne sînt suportate toate celelalte cheltuieli.

Care este statutul arbitrilor români la JO?

- Oficial, noi sîntem reprezentanți ai forului internațional, însă sîngele apă nu se face. Nu putem admite ca echipa noastră să fie dezavantajată. Poate acesta este privilegiul sportivilor români. Sîntem acolo şi putem sesiza eventualele nereguli. De exemplu, la CM de la Tianjin, băieții noşti au fost penalizați cu două zecimi pentru că nu aveau stema țării pe echipament. Ne-am adresat imediat preşedintelui tehnic, căruia i-am spus că aceste prevedere este numai în regulamentul fetelor, nu şi al băieților. După o noapte, s-a revenit asupra deciziei, preşedintele cerîndu-şi public scuze. Dacă nu am fi fost atunci acolo, nu se mai putea face apoi nimic. La Campionatele Mondiale de la Lousanne, în 1997, Marius Urzică, care este un titan la cal cu mînere, a făcut un exercițiu în calificări care a fost apreciat, inițial, ca notă de plecare, cu 9,80. Fiind coleg cu şeful de la cal, i-am spus că dau o şampanie dacă acest exercițiu nu este de nota 10. După ce am analizat exercițiu pe video, omul şi-a dat seama că aveam dreptate. A trebuit să-mi dea el şampania, iar Marius a fost notiat cum se cuvine. Altfel, nici n-ar fi intrat în finală. Repet, acesta este privilegiul noştru. S-a greşit, poți să intervii pentru că protestele sînt interzise în gimnastică. Din păcate, datorită cursivității pe care trebuie să o aibă concursul nu se pot urmări toate exercițiile pe video, după care să poți aprecia nota. Atunci, într-adevăr s-ar elimina mult din subiectivism. În prezent, vizionărlle video se fac numai în situații litigioase, dubioase.

Ce criterii trebuie să îndeplinească un arbitru de gimnastică pentru a fi desemnat să oficieze la JO?

- Există nişte criterii clare, prevăzute de regulament. În primul rînd, criteriul experienței. Cam după opt ani de arbitraj, răstimp în care ai oficiat la minimum o competiție mondială, ai posibilitatea să fii desemnat la Olimpiadă. Se pătrunde, aşadar, foarte greu în elita arbitrajului, dar se stă în general mult. Un al doilea criteriu este cel al competenței. După fiecare competiție, toți arbitrii sînt apreciați. Dacă ai primit cumva avertisment, nu mai ai cum să ajungi la JO. În gimnastică, arbitrii delegați la JO sînt cei care fac parte din categoria <expert> sau categoria întîi, terminologia fiind în curs de definitivare.

Cum sînt pregătiți, perfecționați arbitrii?

- Există un curs Intercontinental de arbitraj, o dată la patru ani. Pe plan național, o dată la patru ani, sînt cursuri de arbitri internaționali. De asemenea, la toate competițiile avem minicursuri. La JO, arbitrii trebuie să aprecieze, în 30 de secunde, sportivi care au în urmă 10-12 ani de muncă a cîte 6-8 ore pe zi şi o notă necorespunzătoare i-ar putea afecta.

Codul de punctaj s-a schimbat foarte mult în ultimii ani. Spre ce credeți că se îndreaptă gimnastică artistică?

-Gimnastica este un sport viu, de o complexitate imensă, care are nevoie de reguli multe şi complicate, neînțelese de public. Gimnastica este în continuă evoluție, începînd de la metodica de antrenamente, de abordare. Dacă cu cîțiva ani în urmă un dublu salt la sol era făcut de un campion olimpic, acum acest element e la îndemîna copiilor. La un moment dat se ajunge la un conflict între regulile stabilite pe o perioadă de patru ani şi dezvoltarea acestui sport, care depăşeşte aceste reguli, de aceea se ajunge la fenomenul de acordare. E greu de spus, încotro se îndreaptă acest sport, însă un lucru este clar: gimnastica nu a ajuns la maximum posibilităților de exprimare şi întotdeauna campionul va încerca să spargă limitele din punct de vedere al pregătirii, al originalității sau al dificultății exercițiilor.

Periscop - Euro 2000

Pe cei căcăcioşi nici norocul nu-i ajută

Râurile au început să se limpezească şi, spre satisfacția boşilor de la UEFA, se află pe făgaşul gândit de ei: cei mari se îndreaptă în limuzine spre banchetul cu şampanie şi caviar, celor mici le-a fost rezervată cantina săracilor, unde li se oferă un ospăț de oase stropit cu vin îndoit cu apă. După ce italienii, uşor împinşi de la spate, s-au văzut cu şacii în căruță, francezii şi olandezii s-au grăbit să le urmeze exemplul.

Vineri, cehii au jucat la fel de bine ca şi contra olandezilor, însă n-a fost să fie. Ei au ținut piept voinicește campionilor lumii, dar sunt urmăriți de pisica neagră, primind lovitura de grație din partea unei rezerve de lux, Youri Djorkaeff. Sincer îmi pare rău de ei că vor pleca acasă pe uşa din dos, fiindcă au o echipă cu adevărat competitivă. Mai spre miezul nopții, s-au încontrat danezii cu olandezii, veri de sânge şi de bunăstare, numai că, şi la ei, brânza-i pe bani. După o repriză în care n-au fost cu nimic inferiori, urmaşii lui Hamlet au căzut moral. Mă gândesc că toate necazurile le vin de la gura mea secetoasă, de popă de țară, care am mers pe mâna lor. Duşman cu mine însumi şi împăcat cu lumea, încerc să-i sprijin pe cei sărmani, numai că efectele sunt, nu o dată, contrare. Oricum, faptul că au primit şase goluri în două partide dovedeşte că n-au psihic de turneu final european.

Sâmbătă seara, în loc să ne veselim, ne-am ros unghiile. De ce mi-a fost frică n-am scăpat, conform zicalei că pe cei căcăcioşi nici norocul nu-i ajută. Cu nemții, dacă avea Moldovan sânge în organ, luam trei puncte, dar ne-am mulțumit cu unul. Cu portughezii, cărora le tremura barba când au intrat pe teren, în loc să le băgăm sula-n coaste de la început, am jucat la ia-mă nene şi ne-au dat-o în moalele capului pe când veneau vacile olandeze de la păscut. Blazarea lui Hagi şi lipsa de idei a lui Ienei au turnat gelatină în bocancii celorlalți, care s-au resemnat la un joc de na-ți-o ție, dă-mi-o mie, să treacă vremea, să-şi ia diurna. Nu sunt supărat pe cât ar trebui, fiindcă dacă nu ne calificăm este numai din vina noastră şi nici nu dau cu piatra în cine merită, pentru că acestea sunt parfumurile şi moliciunile în care ne bălăcim de când mă ştiu. Dă Doamne să câştigăm ultimul meci şi-mi iau angajamentul că nu mai înjur până la Campionatul mondial din 2002. (Dar mă întreb cine îşi va asuma rolul machedonului suspendat pentru partida cu Anglia?)

În altă ordine de idei, victoria Albionului, aşa chinuită cum a fost, ne prinde bine, pentru că ne mai dă, cel puțin teoretic, o şansă, mică, dar adevărată. Oricum, de mergem în sferturi ori nu, comparând, echipa noastră nu-i cu nimic inferioară Angliei şi Germaniei, care, pe vremea tinereților mele năşteau idoli precum Greaves, frații Charlton, Bobby Moore, Best, Beckenbauer, Gerd Müller, Netzer, Heynckes.

Astăzi se vor lămuri lucrurile şi-n grupa B, unde doar italienii au scăpat în câştigători. Cei mai aproape de potou sunt belgienii, dar sunt convins că turcii nu vor sta cu iataganele în teacă. Am mers X la pronoşpriț însă cred c-am greşit.

(n.i.d.)

Handbal / Tratative

Noi speranțe pentru handbaliştii de la Sometra

Situația financiară a echipei fanion a județului nostru, Sometra Copşa Mică, se pare că se va rezolva într-un mod fericit pentru iubitorii handbalului sibian. Recent, conducerea tehnică a echipei de sub "furnale" a întreprins o serie de tratative cu conducerea societății care patronează echipa, finalizate printr-un proiect care cuprinde bugetul necesar echipei pentru întreg sezonul 2000-2001.

La o primă vedere, proiectul de buget prevede alocarea unei sume care se apropie de un miliard de lei, şi-n care intră absolut toate cheltuielile legate de echipă: deplasări, cantonamente, transport etc. În plus, acest proiect prevede şi condiția ca jucătorii să fie angajați pe bază de contract de muncă.

Din fericire, sunt semnale că toate aceste cereri vor primi votul favorabil din partea conducerii societății Sometra. Acest lucru vine după mai multe tergiversări, care au făcut ca handbaliştii copşeni să termine pe locul IV în serie.

În zilele următoare, se aşteaptă răspunsul conducerii care - sperăm noi - să fie unul favorabil.

Marius IONESCU

Campionatul judeţean de fotbal/ Seria Mediaş

Progresul Dumbrăveni a promovat în divizia D

Rezultatele returului: Metalul Copşa Mică - Dacia Aţel 3-1; Speranţa Biertan - Recolta Alma 2-2; Luceafărul Bârghiş - Tractorul Ighiş 3-8; Progresul Dumbrăveni - Dacia Avântul Dârlos 0-0; Recolta Moşna - Flapo Păucea 0-0.

Etapa 11: Flapo - Metalul 3-2; Dacia Avântul - Recolta M. 4-2; Tractorul - Progresul 3-4; Recolta A. - Luceafărul 12-0; Dacia Aţel - Speranţa 5-0.

Etapa 12: Metalul - Recolta A. 6-1; Dacia Aţel - Tractorul 4-0; Speranţa - Dacia Avântul D. 0-3; Luceafărul - Flapo 1-5; Progresul - Recolta M. 8-0.

Etapa 13: Progresul - Metalul 2-0; Recolta M. - Luceafărul 3-4; Flapo - Speranţa 5-1; Dacia Av. D. - Dacia Aţel 2-0; Tractorul -Recolta A. 3-3.

Etapa 14: Metalul - Tractorul 0-3; Recolta A. - Dacia Av. D. 1-2; Dacia Aţel - Flapo 3-2; Speranţa - Recolta M. 2-0; Luceafărul - Progresul 1-8.

Etapa 15: Luceafărul - Metalul 3-6; Progresul - Speranţa 8-1; Recolta M. - Dacia Aţel 3-2; Flapo - Recolta A. 8-2; Dacia Av. D. -Tractorul 3-1.

Etapa 16: Metalul - Dacia Avântul D. 6-2; Tractorul Flapo 7-3; Recolta A. - Recolta M. 6-0; Dacia Aţel - Progresul 0-2; Speranţa -Luceafărul 3-0 (neprezentare).

Etapa 17: Speranţa - Metalul 0-3; Luceafărul - Dacia Aţel 2-6; Progresul - Recolta A. 8-0; Recolta M. - Tractorul 6-3; Flapo - Dacia Av. D. 0-0.

Etapa 18: Metalul - Recolta M. 8-3; Flapo - Progresul 2-6; Dacia Av. Dârlos - Luceafărul 8-3; Tractorul Speranţa 3-0 (neprezentare); Recolta A. - Dacia Aţel 4-0.

Golgeterul absolut a fost jucătorul D. Forgaciu de la Progresul Dumbrăveni, cu 27 de reuşite, urmat de coechipierii săi E. Milca, care a înscris 20 de goluri, şi L. Degan cu 18. Pe locurile următoare R. Moldovan (Metalul C.M.) şi V. Lepădat (Recolta Alma), fiecare cu câte 15 goluri marcate, V. Peptănuş (Progresul) cu 14. Câte 12 goluri au reuşit I. Aldea (Dacia Aţel), N. Medeşan (Dacia Dârlos) şi I. Şeică (Metalul C.M.). Al zecelea pe lista golgeterilor S. Mănică de la Flapo Păucea cu 11 reuşite.

Clasament

1. Progresul Dumbrăveni	18	16	1	1	93-18	49
2. Dacia Avântul Dârlos	18	13	3	2	56-20	42
3. Metalul Copşa Mică	18	13	1	4	86-26	40
4. Dacia Aţel	18	10	0	8	51-31	30
5. Flapo Păucea	18	9	2	7	52-53	29
6. Tractorul Ighişu Nou	18	6	1	11	41-54	19
7. Recolta Alma	18	5	2	11	39-57	17
8. Recolta Moşna	18	5	1	12	41-67	16
9. Speranţa Biertan	18	4	1	13	28-70	13
10. Luceafărul Bârghiş	18	3	0	15	31-122	9

Tenis/Cupa "Ruxandra Dragomir" Piteşti

Rezultate excelente pentru sibieni

Desfăşurată în perioada 8-14 iunie a.c., Cupa "Ruxandra Dragomir" a adus la startul său peste 200 de sportivi din întreaga ţară. Printre ei s-au numărat şi patru sibieni care au reuşit, în final, rezultate bune. Astfel, Adrian Şimon (CSŞ Şoimii Sibiu), care a concurat la 13-14 ani, a reuşit să se claseze pe poziţia a II-a a podiumului, pierzând finala la Laurenţiu Erlic (Târgovişte) cu 1-6; 2-6. La dublu, Adrian a reuşit "aurul". El a făcut pereche cu Ionuţ Beleleu (Zalău). Celălalt sportiv de la CSŞ Şoimii, Radu Benghea (13-14 ani), a pierdut în primul tur la Adrian Şimon cu 6-2; 6-0.

AS Club de Tenis R&G a avut doi reprezentanţi la acest turneu. Adrian Belei (8-10 ani), care a reuşit, în final, locul III, şi Sabina Luca (8-10 ani), care, însă, a avut neşansa să piardă în primul tur la favoritul numărul unu al turneului.

Marius IONESCU

Concurs sportiv în Satul SOS Cisnădie

Concursul sportiv "Cibiniada", destinat copiilor din satele SOS din Bucureşti şi Cisnădie, va începe luni, 19 iunie, la ora 9, pe terenul de sport al Satului din Cisnădie, şi va dura patru zile.

La "Cibiniada" vor participa două echipe de câte 12 copii, care se vor întrece în meciuri de fotbal, baschet, tenis de masă, şah, crichet şi lupte. Seara se vor desfăşura concursuri de Miss şi Mister, iar festivitatea de premiere va avea loc vineri, ora 10.

Anul trecut, în Bucureşti, a avut loc o întrecere similară între copiii din cele două sate SOS şi, la dorinţa lor, întrecerea a devenit o tradiţie, urmând să se desfăşoare în fiecare an, alternativ, la Cisnădie şi Bucureşti. Programul întrecerilor este stabilit întotdeauna de copii, împreună cu pedagogii lor.

SOS Satul Copiilor Cisnădie este un proiect al SOS Satele Copiilor România, organizaţie neguvernamentală ce ocroteşte în mediu familial copii în dificultate. **(S.M.)**

Campionatul judeţean de fotbal

Înaintea ultimei runde, Avântul Mohu e în "D"

✶ **Hapomex - Arsenal 95 Redal 2-3 (0-3).** La Ruşi, după o primă repriză pe care tunarii sibieni au controlat-o cu suficientă autoritate, detaşându-se nonşalant pe tabela de scor graţie golurilor reuşite de A. Moldovan (min.23 şi 37) şi V. Toma (min.32), gazdele - profitând de apatia partenerilor de întrecere -deşi au redus din handicap, în urma golurilor înscrise, în minutele 60 şi 69, de A. Martin - n-au obţinut mult doritul rezultat de egalitate ✶ **Cibinul - Gloria 8-0 (5-0).** În ultima lui apariţie pe propriul teren, din actualul sezon competiţional, unsprezecele din Cristian, evoluând excelent, şi-a încântat numeroşii simpatizanţi, impunându-se categoric, în dauna unui adversar tânăr şi neexperimentat, care s-a lansat destul de rar spre buturile rivale. Autorii golurilor: G. Negoescu (min.6, 10, 60, 71), D. Lazăr (min.11, 40, 70) şi I. Duţă (min.20). ✶ **Euroil - Maril International 3-2 (1-0).** Marea surpriză a penultimei runde s-a înregistrat la Sălişte, unde virtuala campioană, cu titlul asigurat, a cedat la limită, dar fără drept de apel, în faţa unei echipe extrem de ambiţioase, tenace şi dornică de victorie. Au punctat Mircea Mânzat (min.23), B. Comănici Popa (min.47 şi 60) pentru localnici, I. Preda (min. 58) şi R. Bogdan (min.72) în contul sibienilor. ✶ **Progresul - Flamura Roşie 3-0 (1-0).** Doar în prima jumătate de oră partida a fost echilibrată, perioadă când oaspeţii din Cârţa, făcând faţă cu succes şarjelor ofensive ale textiliştilor, au contraatacat periculos de câteva ori. Apoi orlăţenii domină tot mai insistent şi se desprind net, datorită golurilor realizate de V. Albu (min. 30, 81) şi N. Iridon (min. 70). ✶ **Romdor - Vulturii 2-1 (1-0).** Confruntare de bună calitate şi foarte echilibrată la Sibiu, echipa gazdă impunându-se dificil, dar meritat în faţa unei formaţii tehnice, solide şi bine orânduite în dispozitiv. Au marcat: M. Dobroiu (min.6) şi M. Popa (min.50) pentru biruitori, golul teamului din Şura Mică fiind înscris de I. Termure în minutul 52.

Judeţ II. Rezultatele ultimei etape şi autorii golurilor: ✶ **AMSO - Gloria Loamneş 6-0 (3-0).** C. Biriş (min.10, 40), N. Radu (min.39, 61, 89) şi A. Boţoman (min.75). ✶ **Recolta Vurpăr - Romipel Cordia 1-3 (0-3).** D. Spiridon (min.62) pentru gazde, respectiv M. Spagli (min.15), D. Giurgiu (min.22), V. Păculea (min.35). ✶ **Viitorul Rusciori - Vulturul Poplaca 1-3 (1-1).** A. Alexandru (min.14), M. Ciontea (min.75), L. Şchiau (min.86) pentru poplăceni, D. Sighea (min.15). ✶ **Flacăra Şura Mare - Avântul Alţâna 3-0** (neprezentare).

Clasament final judeţ II

1. Avântul Mohu	16	13	2	1	67-23	41
2. Gloria Loamneş	16	8	4	4	35-33	28
3. Romipel Cordia Sibiu	16	8	1	7	39-32	25
4. Vulturul Poplaca	16	7	4	5	43-35	25
5. Recolta Vurpăr	16	8	1	7	32-38	25
6. Viitorul Rusciori	16	6	2	8	36-42	20
7. Avântul Alţâna	16	5	2	9	28-49	17
8. AMSO Sibiu	16	3	3	10	25-35	12
9. Flacăra Şura Mare	16	2	3	11	21-45	9

Jocul Recolta Vurpăr - Gloria Loamneş s-a omologat pierdut cu 3-0, pentru ambele combatante.

TV ROMANIA

Luni, 19 iunie

12.00	Jurnal
12.10	Surprize, surprize... (r)
14.00	Jurnal
14.15	TVR Craiova
15.00	Pro Patria
16.00	Emisiune în lb. maghiară
17.30	Jurnal
17.40	Agenţia de plasare
18.00	Euro Ştiri
18.15	Orice e posibil (s)
18.40	Hiller şi Diller (s)
19.05	Corect!
19.10	Sunset Beach (s)
20.00	Iartă-mă!
20.50	Jurnal. Meteo
21.25	Sport
21.35	Euro 2000
23.35	Jurnalul Academiei Caţavencu
23.50	Euro Fotbal
	Jurnal (ora 23.55)
01.00	Euro 2000

Marţi, 20 iunie

07.00	Matinal naţional
09.00	TVR Iaşi
09.30	Fotbal. Euro 2000 (r)
11.05	TVR Cluj-Napoca
11.35	Fotbal. Euro 2000 (r)
13.10	TVR Timişoara
14.00	Jurnal
14.15	CiberFan. Lumea PC
14.30	Repere sacre
15.00	Oameni ca noi
15.30	Convieţuiri
16.00	Emisiune în limba maghiară
17.00	La tel. muzica populară
17.30	Medicina pentru toţi
18.00	Euro. Ştiri
18.15	Orice e posibil (s)
18.40	Hiller şi Diller (s)
19.05	Corect!
19.10	Sunset Beach (s)
20.00	Cu ochii'n 4
20.50	Jurnal. Meteo
21.25	Sport
21.30	Fotbal. Euro 2000: Anglia-România (d)
23.35	Jurnalul Academiei Caţavencu
23.50	Euro. Fotbal
01.00	Fotbal. Euro 2000 (r)

Miercuri, 21 iunie

07.00	Matinal naţional
09.00	TVR Iaşi
09.30	Fotbal. Euro 2000 (r)
11.05	TVR Cluj-Napoca
11.35	Fotbal. Euro 2000 (r)
13.10	TVR Timişoara
14.00	Jurnal
14.15	CiberFan. Lumea Internet
14.30	American Graffitti (dramă SUA 1973)
16.20	O vedetă... populară
17.30	Impas în doi
18.00	Euro. Ştiri
18.15	Orice e posibil (s)
18.40	Hiller şi Diller (s)
09.05	Corect
19.10	Sunset Beach (s)
20.00	Talk-show
20.50	Jurnal. Meteo
21.25	Sport
21.35	Fotbal. Euro 2000: Franţa-Olanda (d)
23.35	Jurnalul Academiei Caţavencu
23.50	Fotbal. Euro 2000
01.00	Fotbal. Euro 2000 (r)

Joi, 22 iunie

07.00	Matinal naţional
09.00	TVR Iaşi
09.30	Fotbal. Euro 2000 (r)
11.05	TVR Cluj-Napoca
11.35	Fotbal. Euro 2000 (r)
13.10	TVR Timişoara
14.00	Jurnal
14.15	CiberFan. Comunicaţii
14.30	Destinul unei naţiuni
15.00	Convieţuiri
16.00	Scena
16.30	Librăria pe roţi
17.00	Obiectiv Europa
18.00	Euro Ştiri
18.15	Orice e posibil (s)
18.40	Ultimele ştiri (s)
19.05	Corect!
19.10	Sunset Beach (s)
20.00	Teatrul Naţional de Televiziune: Capul de răţoi (p.II)
20.50	Jurnal. Meteo
21.40	Sport
21.45	Aristocraţii (s)
22.35	Reflecţii rutiere
22.50	Dosarele secrete ale KGB (do, p.I)
23.40	Jurnalul Academiei Caţavencu
23.55	Euro. Fotbal

Vineri, 23 iunie

07.00	Matinal naţional
09.00	TVR Iaşi09.30 Fotbal. Euro 2000 (r)
11.05	TVR Cluj-Napoca
11.35	Fotbal. Euro 2000 (r)
13.10	TVR Timişoara
14.00	Jurnal
14.15	CiberFan
14.30	Evrika
15.00	Tribuna partidelor parlamentare
15.30	Emisiune în lb. germană
17.00	Top voiaj
17.30	Cuvânt pentru necuvântătoare
18.00	Euro. Ştiri
18.15	Pentru dv., Doamnă!
19.05	Corect!
19.10	Sunset Beach (s)
20.00	Culise
20.50	Jurnal. Meteo
21.25	Sport
21.30	Ploaia de stele (div.)
23.00	Dosarele secrete ale KGB (do. p.II)
23.45	Jurnalul Academiei Caţavencu
00.00	Euro. Fotbal

Sâmbătă, 24 iunie

07.00	Ploaia de stele (r)
08.25	Zorro (s)
09.15	101 dalmaţieni (d.a.)
09.40	D.a.
10.30	Art-Mania
11.30	Muzica da capo al fine
12.30	Garantat 100%
13.30	Arca... Marinei
15.35	Echipa de salvare (s)
16.30	Auto club
17.05	Mare schimbătoare (s)
18.00	Euro. Ştiri
18.15	Teleenciclopedia
18.45	Fotbal. Euro 2000 (d)
20.50	Jurnal. Meteo
21.25	Sport
21.35	Fotbal. Euro 2000 (d)
23.35	Jurnalul de noapte
23.40	Euro. Fotbal

Duminică, 25 iunie

07.00	Ceasul deşteptător
08.00	Jurnal
09.00	D.a.
09.30	Kiki Riki Miki
11.00	Viaţa satului
12.30	Tezaur folcloric
13.20	De luni până duminică
14.00	Naţional TV Bingo Liberty (d)
17.00	Mare schimbătoare (s)
18.00	Euro Ştiri
18.15	Trupa de şoc
18.50	Fotbal. Euro 2000 (d)
20.50	Jurnal. Meteo
21.25	Sport
21.35	Fotbal. Euro 2000 (d)
23.35	Jurnal
23.40	Euro Fotbal

Grupa

12 iunie

Germania - România 1 / 1
Liège - ora 19.00, TV România 1
În reluare, la TV România 1 (ora 10.00), marți 13 iunie.

Portugalia - Anglia 3 / 2
Eindhoven - ora 21.45, TV România 1
În reluare, la TV România 1 (ora 12.00), marți 13 iunie.

17 iunie

România - Portugalia 0 / 1
Arnhem - ora 19.00, TV România 1
În reluare, la TV România 1 (ora 9.30), marți 20 iunie.

Anglia - Germania 1 / 0
Charleroi - ora 21.45, TV România 1
În reluare, la TV România 1 (ora 11.35), marți 20 iunie.

20 iunie

Anglia - România ___ / ___
Charleroi - ora 21.45, TV România 1
În reluare, la TV România 1 (ora 9.30), miercuri 21 iunie.

Portugalia - Germania ___ / ___
Rotterdam - ora 1.00, înregistrat TV România 1
În reluare, la TV România 1 (ora 11.35), miercuri 21 iunie.

Grupa

10 iunie

Belgia - Suedia 2 / 1
Bruxelles - 21.45, TV România 1

11 iunie

Turcia - Italia 1 / 2
Arnhem - ora 15.30, TV România 1

14 iunie

Italia - Belgia 2 / 0
Bruxelles - ora 21.45, TV România 1
În reluare, la TV România 1 (ora 10.00), joi 15 iunie.

15 iunie

Suedia - Turcia 0 / 0
Eindhoven - ora 21.45, TV România 1
În reluare, la TV România 1 (ora 9.30), vineri 16 iunie.

19 iunie

Italia - Suedia ___ / ___
Eindhoven - ora 21.45, TV România 1
În reluare, la TV România 1 (ora 11.35), vineri 23 iunie.

Turcia - Belgia ___ / ___
Bruxelles - ora 1.00, înregistrat TV România 1

Grupa

13 iunie

Spania - Norvegia 0 / 1
Rotterdam - ora 19.00, TVR 2
În reluare, la TV România 1 (ora 10.00), miercuri 14 iunie.

Iugoslavia - Slovenia 3 / 3
Charleroi - ora 21.45, TVR 2
În reluare, la TV România 1 (ora 12.00), miercuri 14 iunie.

18 iunie

Slovenia - Spania 1 / 2
Amsterdam - ora 19.00, TVR 2

Norvegia - Iugoslavia 0 / 1
Liège - ora 21.45, TVR 2

21 iunie

Iugoslavia - Spania ___ / ___
Bruges - ora 19.00, TVR 2
În reluare, la TV România 1 (ora 9.30), joi 22 iunie.

Slovenia - Norvegia ___ / ___
Arnhem - ora 23.30, înregistrat TVR 2
În reluare, la TV România 1 (ora 11.35), joi 22 iunie.

Grupa

11 iunie

Franța - Danemarca 3 / 0
Bruges - 19.00, TV România 1
În reluare, la TV România 1 (ora 11.35), vineri 16 iunie.

Olanda - Cehia 1 / 0
Amsterdam ora 21.45, TV România 1
În reluare, la TV România 1 (ora 12.00), joi 15 iunie.

16 iunie

Cehia - Franța 1 / 2
Bruges - ora 19.00, TV România 1
În reluare, la TV România 1 (ora 7.00), sâmbătă 17 iunie.

Danemarca - Olanda 0 / 3
Rotterdam - ora 21.45, TV România 1

21 iunie

Franța - Olanda ___ / ___
Amsterdam - ora 21.45, TV România 1

Danemarca - Cehia ___ / ___
Liege - ora 1.15, înregistrat TV România 1
În reluare, la TV România 1 (9.30), vineri 23 iunie.

Clasamentul grupei A

1. ___ / ___ p.
2. ___ / ___ p.
3. ___ / ___ p.
4. ___ / ___ p.

Clasamentul grupei B

1. ___ / ___ p.
2. ___ / ___ p.
3. ___ / ___ p.
4. ___ / ___ p.

Clasamentul grupei C

1. ___ / ___ p.
2. ___ / ___ p.
3. ___ / ___ p.
4. ___ / ___ p.

Clasamentul grupei D

1. ___ / ___ p.
2. ___ / ___ p.
3. ___ / ___ p.
4. ___ / ___ p.

Sferturi de finală

24 iunie
Meciul 2
Locul 1 A - Locul 2 B
- / ___
Amsterdam - ora 19.00, TV România 1
În reluare, la TV România 1 (ora 11.35), marți 27 iunie.

24 iunie
Meciul 1
Locul 2 A - Locul 1 B
- / ___
Bruxelles - 21.45, TV România 1
În reluare, la TV România 1 (ora 9.30), marți 27 iunie.

25 iunie
Meciul 4
Locul 1 D - Locul 2 C
- / ___
Rotterdam - ora 19.00, TV România 1
În reluare, la TV România 1 (ora 11.35), miercuri 28 iunie.

25 iunie
Meciul 3
Locul 1 C - Locul 2 D
- / ___
Bruges - ora 21.45, TV România 1
În reluare, la TV România 1 (ora 9.30), miercuri 28 iunie.

Semifinala 1

28 iunie
Învingător meci 3 - Învingător meci 2
- / ___
Bruxelles - ora 21.45, TV România 1
În reluare, la TV România 1 (ora 9.30), joi 29 iunie.

Semifinala

29 iunie
Învingător meci 1 - Învingător meci 4
- / ___
Amsterdam - ora 19.00, TV România 1
În reluare, la TV România 1 (ora 9.30), vineri 30 iunie.

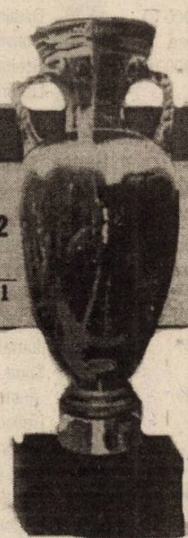

FINALA

2 iulie
Învingătoarele din semifinale
- / ___
Rotterdam - ora 21.45, TV România 1

Tribuna sporturilor

Fondat în 1990
Str. G. Coşbuc, nr. 38, 2400
Tel. 21.12.81; 43.31.93
Tel./Fax. 21.41.41

Editat de Casa de Presă şi Editură Tribuna
Tiparul executat la SC Tipotrib SRL

Consiliul de Administraţie
Emil David - director general
Mircea Bîtu - director editorial
Vasile Tâlvan - director economic
Colectivul redacţional
Ovidiu Boica - şef departament
N.I. Dobra, Octavian Rusu, Mihai Bratu - seniori editori
Marius Ionescu, Mădălina Mănescu - reporteri
Ramona Popa, Victor Cociu, Puiu Stoica, Avram Besoiu - colaboratori
Fred Nuss, Ioan Gliga, Vasile Cârdei - foto

Procesare computerizată întotdeauna calitate cu materiale KODAK
Aparate foto, - filme - baterii - albume etc. Toate la preţuri minime
• Kodak
• Fuji
• Agfa
• Konica etc.

FOTO UNIVERSAL
Cel mai mic preţ la poze: 9/13 cm = 1.600
Set poze paşaport = 35.000 lei
Set poze permis auto = 45.000 lei
Sibiu, str. N. Bălcescu nr. 17
str. Turnului nr. 9
str. Semaforului nr. 44

ASTRA SIBIU

Biblioteca „ASTRA"
- SIBIU -

Tribuna sporturilor

Anul XI, nr. 523, 25 iunie - 2 iulie 2000 | 8 pagini 1500 lei

Tristeţea "tricoloră"!

Învinşi, sâmbătă seara, la Bruxelles, de o echipă a Italiei mult mai experimentată şi mai matură în joc, "tricolorii" noştri au părăsit competiţia încă din faza sferturilor de finală, spre tristeţea milioanelor de suporteri români din ţară

Amănunte în paginile 2,3,4

Peluza a III-a TUNŞI

Orice eveniment este judecat "la rece" abia după ce acesta s-a consumat. Un eveniment anunţat, sau în curs de derulare, cum ar fi, spre exemplu, Euro 2000, a fost judecat mai ales la cald, mai ales la noi. Încercând eu să fac pe judecătorul "la rece", am crezut, ba am şi scris, că nu vom ieşi din grupe. Am ieşit, a fost să fie, dar eroarea mea, pe care o recunosc, poate fi atenuată de simpla privire a grupei, unde ne-au târât sorţii.

Citind Anglia şi Germania, am citit cu literă mare, fără să observ că o singură echipă din grupă, din grupa de foc, era cu adevărat o echipă mare: Portugalia. Urmaşii lui Eusebio, ai lui Tores, ai lui Germano, au fost unicii competitori din grupă. Lor le urez astăzi, din toată inima, succes până în finală. Atât! În finală aş dori să se întâlnească cu italienii şi să fie înfrânţi cu 3-0, ca să pot şi eu să scriu că fotbaliştii noştri n-au fost învinşi decât de campionii Europei. Ar fi ceea ce se poate numi "consolarea de aur", iar o consolare de aur este - recunoaşteţi? - ca un fel de finală, sau chiar un fel de cupă, în finala căreia altfel ar fi evoluat jucătorii noştri. Tunşi.

Mihai BRATU

Franţa s-a calificat în semifinale

Învingând, aseară, cu 2-1 pe Spania, reprezentativa Franţei s-a calificat în penultima fază a Euro 2000, unde va întâlni selecţionata Olandei. Partida a fost de un dramatism ieşit din comun, Raul ratând în ultimul minut de joc un penalti care ar fi dus întâlnirea în prelungiri.

În celălalt sfert de finală disputat ieri, "Portocala mecanică" a zdrobit lugoslavia, căreia i-a administrat u sec 6-1, primele patru goluri f reuşite de Patrick Kluivert.

România - Italia în imagini

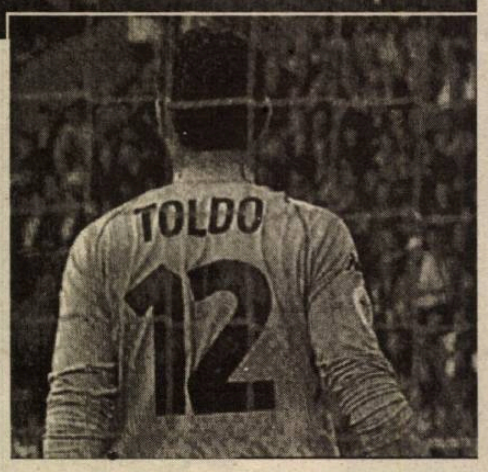

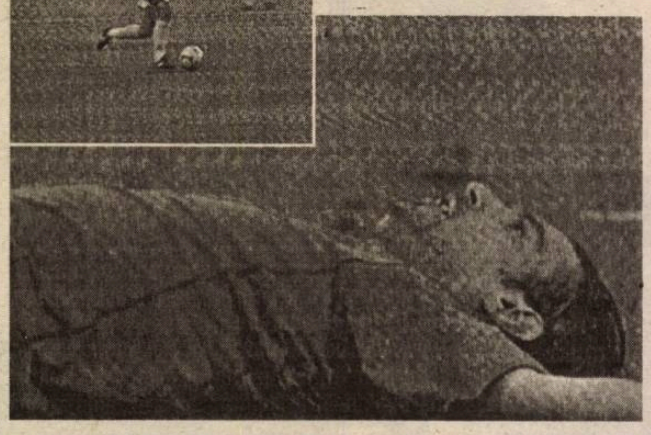

TV ROMANIA

Luni, 26 iunie

12.00 Fotbal. Euro 2000 (r)
14.00 Jurnal
14.15 TVR Craiova
15.00 Pro Patria
16.00 Emisiune în lb. maghiară
17.30 Jurnal
17.40 Agenţia de plasare
18.00 Euro Ştiri
18.15 Orice e posibil (s)
18.40 Hiller şi Diller (s)
19.05 Corect!
19.10 Sunset Beach (s)
20.00 Iartă-mă!
20.50 Jurnal. Meteo
21.35 Sport
21.45 Cazuri ciudate (s)
22.45 Talkshow
23.35 Jurnalul Academiei Caţavencu
23.50 Euro Fotbal Jurnal (ora 23.55)

Marţi, 27 iunie

07.00 Matinal naţional
09.00 TVR Iaşi
09.30 Euro 2000 (r)
11.05 TVR Cluj-Napoca
11.35 Euro 2000 (r)
13.10 TVR Timişoara
14.30 Repere sacre
15.00 Oameni ca noi
15.30 Convieţuiri
16.00 Emisiune în limba maghiară
17.00 Muzică populară
17.30 Medicina pentru toţi
18.00 Euro. Ştiri
18.15 Orice e posibil (s)
18.40 Ultimele ştiri (s)
19.05 Corect!
19.10 Sunset Beach (s)
20.00 Cu ochii'n 4
20.50 Jurnal. Meteo
21.35 Sport
21.45 Seducţie (dramă SUA 1979)
23.30 Jurnalul Academiei Caţavencu
23.45 Euro. Fotbal

Miercuri, 28 iunie

07.00 Matinal naţional
09.00 TVR Iaşi
09.30 Euro 2000 (r)
11.05 TVR Cluj-Napoca
11.35 Euro 2000 (r)
13.10 TVR Timişoara14.15 CiberFan. Lumea Internet
14.30 Seducţie (dramă SUA 1979)
16.15 O vedetă... populară
17.30 Impas în doi
18.00 Euro. Ştiri
18.15 Orice e posibil (s)
18.40 Ultimele ştiri (s)
19.05 Corect!
19.10 Sunset Beach (s)
20.00 Anotimpul bărbaţilor
20.50 Jurnal. Meteo
21.25 Sport
21.35 Euro 2000 (live)
23.35 Jurnalul Academiei Caţavencu
23.50 Euro Fotbal

Joi, 29 iunie

07.00 Matinal naţional
09.00 TVR Iaşi
09.30 Fotbal. Euro 2000 (r)
11.05 TVR Cluj-Napoca
12.05 Tezaur folcloric (r)
13.00 TVR Timişoara
14.00 Jurnal
14.15 CiberFan. Comunicaţii
14.30 Destinul unei naţiuni
15.00 Convieţuiri
16.00 Scena
16.30 Librăria pe roţi
17.00 De la Est la Vest
17.30 Casa mea
18.00 Euro Ştiri
18.15 Orice e posibil (s)
18.45 Euro 2000 (live)
20.50 Jurnal. Meteo
21.35 Sport
21.45 Teatru TV: Cabina de montaj
22.45 Reflecţii rutiere
23.00 Memorialul Bucureştilor
23.45 Jurnalul Academiei Caţavencu
00.00 Euro Fotbal

Vineri, 30 iunie

07.00 Matinal naţional
09.00 TVR Iaşi
09.45 Euro 2000 (r)
11.20 TVR Cluj-Napoca
12.15 Memorialul Bucureştilor (r)
13.00 TVR Timişoara
14.00 Jurnal
14.15 CiberFan
14.30 Evrika
15.00 Tribuna partidelor parlamentare
15.30 Emisiune în lb. germană17.00 Top voiaj
17.30 Cuvânt pentru necuvântătoare
18.00 Euro. Ştiri
18.15 Pentru dv., Doamnă!
19.05 Corect!
19.10 Sunset Beach (s)
20.00 Culise
20.50 Jurnal. Meteo
21.25 Sport
21.30 Ploaia de stele (div.)
23.00 Carele Domnului (s. do. SUA 1996)
23.50 Jurnalul Academiei Caţavencu
00.05 Euro. Fotbal

România a pierdut întâlnirea cu Italia, scor 2-0, şi a ratat accederea în semifinalele turneului final

Prea lenți, prea previzibili, prea naivi!

*** Hagi a pus capăt carierei la echipa națională în minutul 59, când a primit un cartonaş roşu ***

Au marcat: Totti '33, Inzaghi '43. **Stadion:** "Roi Baudouin", din Bruxelles. **Spectatori:** 47.000. **Şuturi la poartă:** 9-12. **Şuturi pe poartă**: 6-8. **Cornere:** 4-6. **Faulturi comise:** 25-21. **Ofsaiduri:** 9-1. **Posesia în minute a balonului:** '22"23-'26"58. **Posesia în procente a balonului**: 45%-55%. **Durata totală a meciului:** '93"40. **Durata efectivă de joc:** '49"21. **Cartonaşe galbene**: Hagi '54, '59 / Albertini '38. **Cartonaş roşu:** Hagi '59. **Arbitrii:** Melo Pereira (Portugalia) - Jacques Poudevigne (Franța), Igor Sramka (Slovacia) - Anders Frisk (Suedia)

Italia: 12.Toldo - 5.Cannavaro, 13.Nesta, 15.Iuliano, 3.Maldini (11.Pessotto '46) - 17.Zambrotta, 8.Conte (14.Di Biagio '56), 4.Albertini, 18.Fiore - 9.F.Inzaghi, 20.Totti (10.Del Piero '75). Antrenor Dino Zoff.

România: 12.Stelea - 4.Filipescu, 17.Belodedici, 3.Ciobotariu, 13.Chivu - 14.Fl.Petre, 10.Hagi, 5.Gîlcă (15.Lupescu '68), 8.D.Munteanu - 9.V.Moldovan, (18.I.Ganea '54), 7.Mutu. Antrenor: Emeric Ienei.

La Gazzetta dello Sport

"Chivu este un talent care a confirmat"

Cotidianul italian "Gazzetta dello Sport" îl consideră, în ediția sa de ieri, pe fundaşul român Cristian Chivu "un talent care a confirmat".

Publicația italiană i-a caracterizat astfel pe componenții echipei naționale a României după partida de sîmbătă, cu Italia:

Stelea - nota 6 - Nu este vinovat la nici un gol, a încercat să se opună jucătorilor italieni, dar nu a reuşit.

Filipescu - nota 6 - A jucat în poziție centrală, dar a încercat să avanseze către terenul advers.

Belodedici - nota 6 - A jucat într-o ciudată poziție de libero, iar în repriza a doua a încercat să ajute linia de mijloc, dar fără să reuşească să facă mare lucru.

Ciobotariu - nota 5,5 - Era omul care putea să-l oprească pe Inzaghi, dar italianul l-a depăşit deseori.

Petre - nota 6,5 - În prima repriză a dat dovadă de vervă şi inspirație, a căzut în repriza a doua, mai ales după intrarea lui Pessotto.

Hagi - nota 5 - A avut o bară şi a demonstrat că rămîne încă un jucător de clasă, experimentat. Poate că a primit uşor al doilea cartonaş galben, dar merita direct roşu pentru faultul la Conte. Trist final de Euro pentru el.

Gîlcă - nota 5,5 - A jucat într-o poziție surprinzătoare în spatele lui Totti, dar nu l-a putut opri pe italian.

Lupescu - fără notă - A intrat într-un moment cînd victoria echipei Italiei era clară. Nu poate fi notat.

Munteanu - nota 6,5 - A fost încă o dată unul dintre cei mai buni mijlocaşi români, dar nu a avut cu cine să colaboreze.

Chivu - nota 6,5 - S-a confirmat un frumos talent. Tot timul în mişcare, tot timpul în viteză, cu o alergare elegantă. Are un viitor sigur.

Mutu - nota 6,5 - A jucat într-o poziție tactică specială, încercînd să intercepteze pasele către Albertini şi apoi să atace poarta adversă. În repriza a doua, a încercat să facă multe de unul singur, dar s-a lovit de un zid.

Moldovan - nota 5 - Absolut deziluzionant.

Ganea - nota 6,5 - Poate că Ienei ar fi trebuit să-l introducă de la început pe postul lui Moldovan. A fost unicul dintre atacanții români care a creat ceva probleme.

"Gazzetta dello Sport" i-a acordat nota 6,5 arbitrului Melo Pereira, cosiderînd că "mereu autoritar, mereu atent, a încercat să compenseze cu un al doilea cartonaş galben faptul că nu l-a eliminat direct pe Hagi după faultul comis asupra lui Conte".

Declarții după meci

Grigore Sichitiu (director sportiv Rapid): "Felicit echipa României pentru ceea ce a făcut la Euro 2000 - s-a calificat în sferturile de finală ale turneului şi a trimis acasă două mari puteri ale fotbalului, Anglia şi Germania. Am fost eliminați de Italia, cu largul concurs al arbitrului. Consider că a fost penalti la Hagi, în minutul 59, deoarece Zambrotta l-a ținut în careu. Arbitrul Collina a dictat penalti la o fază asemănătoare, în minutul 89 al meciului Olanda-Cehia".

Florin Iacob (procurator UEFA): "În fotbal nu trebuie doar să promiți. Totul se rezumă la partea practică, adică ai nevoie de goluri, ai nevoie de victorie. Reprezentativa României a făcut un joc foarte bun, însă ocazii pentru a marca nu prea a avut. Echipa Italiei a avut o atitudine umilă, deoarece s-a lăsat intenționat dominată. Aceasta este tactica italienilor. Stau la cutie şi, cînd au prilejul, nu te iartă. Hagi a fost avertizat de arbitrii în fiecare meci. Cred că arbitrul l-a eliminat pentru proteste. Zambrotta i-a lăsat impresia lui Hagi că îl va faulta, moment în care căpitanul <tricolorilor> şi-a dat drumul în careu. Hagi, din dorința de a face foarte multe, a fost destul de nervos la acest turneu european".

Ioan Ovidiu Sabău (jucător): "Cred că totuşi ne putem considera mulțumiți de performanța reuşită de selecționata României la acest turneu european, ținînd cont de adversarii pe care i-au avut în faza grupelor. Partida cu selecționata Italiei a fost destul de echilibrată, chiar dacă ei au avut vreo două sau trei ocazii în plus. Lucrurile s-ar fi putut schimba dacă Hagi ar fi înscris la scorul de 1-0. Finala acestui Campionat European cred că o vor juca reprezentativele Franței şi Olandei. Portugalia are echipă bună, dar cu foarte multe lipsuri în apărare şi nu cred că ar putea pune probleme Italiei s-au Franței".

Dino Zoff nu este mulțumit de joc

Puteam mai mult în momentele când am avut superioritatea numerică

Dino Zoff

"Nu sînt foarte mulțumit de joc, deoarece cred că puteam mai mult în momentele cînd am avut superioritate numerica. Am marcat cele două goluri atunci cînd a trebuit. A fost un meci dur, cu multe faulturi. Începutul partidei nu a fost spectaculos, din cauza prudenței manifestate de cele două echipe. Dar am avut încredere în jucătorii mei. De asemenea, sînt încrezător în ceea ce priveşte viitorul. Cred că am astupat gura criticilor. Singurele lucruri negative după acest meci sînt accidentările jucătorilor Conte şi Maldini, care sper să nu fie grave. În ceea ce priveşte partida următoare, cred că Olanda reprezintă un adversar foarte puternic."

Eliminat în minutul 59, pentru două "galbene", Hagi e de părere că:

"Arbitrul portughez Melo Fereira este o ruşine"

Gheorghe Hagi

Căpitanul reprezentativei României, Gheorghe Hagi, a declarat, după finalul partidei cu selecționata Italiei, scor 0-2, din cadrul sferturilor de finală ale Euro 2000, "că arbitrajul portughezului Melo Fereira este o ruşine" şi că dacă ar fi ştiut că se va practica un astfel de arbitraj ar fi stat acasă, notează cotidianul italian "Gazzetta dello Sport".

Publicația italiană relatează că înainte de partida cu Italia, selecționerul Emeric Ienei nu a dorit să facă nici o precizare în legătură cu formula cu care va începe partida sau în legătură cu arbitrajul, declarînd surîzător că totul se va putea vedea sîmbătă. "Sîmbătă a sosit, Italia a învins, iar echipa României a fost eliminată, dar nu au lipsit episoadele controversate, începînd cu excluderea lui Hagi", comentează cotidianului "Gazzetta dellor Sport".

Cotidianul italian adaugă că selecționerul Ienei a reuşit să-şi păstreze un calm aparent, în timpul conferinței de presă, chiar şi la întrebările mai puțin delicate. Ienei a declarat că a învins Italia, deoarece a ştiut să profite de şansele sale şi la final a fost cea mai bună echipă. El a adăugat că îi pare rău că trebuie să facă acest lucru, dar trebuie să-l felicite pe selecționerul italian Dino Zoff şi pe jucătorii acestuia. "A fost o partidă între două echipe puternice, Italia meritînd victoria. Echipa României a avut mult ghinion, pe de o parte din cauza numeroaselor ratări, iar pe de altă parte din cauza lipsei a patru titulari", a adăugat Ienei.

Cotidianul "Gazzetta dello Sport" mai precizează că excluderea "regelui Hagi, simbolul formației României", care s-a petrecut după o oră de joc, a compromis definit şansele echipei de a mai modifica rezultatul final.

Potrivit publicației italiene, Ienei a precizat, referitor la faza din care a fost eliminat Hagi, că din poziția în care se afla nu a putut observa detaliile incidentului. Referitor la arbitrii care au oficiat la Euro 2000, Ienei a declarat că prestația acestora nu s-a ridicat la nivelul echipelor şi al partidelor care au avut loc în cadrul competiției, arbitrajul meciului cu Italia fiind absolut inferior. El a adăugat că se consolează cu faptul că în situația în care România ar fi evoluat fără jucători suspendați şi fără accidentarea lui Gheorghe Popescu, rezultatul ar fi fost altul.

Melo Fereira Dino Zoff

Portugalia s-a calificat în semifinale

Turcii au ratat intrarea în istorie

★ la 1-0 pentru portughezi, turcul Okan a ratat un penalty ★

Portugalia: Vitor Baia - Costinha (Paulo Sousa '46), F.Couto, Jorge Costa, Dimas - Conceicao, Rui Costa (Capucho '87), Figo, Paulo Bento - Nuno Gomes (Sa Pinto '74), Joao Pinto. Antrenor: Humberto Coelho.

Turcia: Rustu - Ogun (Sergen '84), Fatih, Alpay - Tayfun, Okan (Oktay '62), Ergun, Hakan Unsal, Tayfur - Arif (Suat '62), Hakan Sükür. Antrenor: Mustafa Denizli.

A marcat: Nuno Gomes '44, '56. **Stadion**: "ArenA". **Spectatori:** 40.000. **A arbitrat:** Dick Jol (Olanda). **Cartonaşe galbene:** Joao Pinto '28, F.Couto '37, Rui Costa '39, Costinha '40, Paulo Sousa 60 / Okan '33, Hakan Unsal '58, Ogun '82. **Cartonaş roşu:** Alpay '29. **Jucătorul meciului:** Luis Figo (Portugalia). - Mijlocaşul turc Okan a ratat, în minutul 45, o lovitură de pedeapsă

Purtughezii au ieşit în stradă

Zeci de mii de suporteri au sărbătorit, sîmbătă, în multe oraşe portugheze, calificarea echipei naţionale în semifinalele Campionatului European de fotbal.

După meciul cu Turcia, încheiat cu scorul de 2-0, sute de autoturisme au invadat străzile capitalei portugheze, claxonînd şi fluturînd steaguri.

O mulţime de fani, care au urmărit desfăşurarea meciului pe un ecran uriaş, instalat în "Parcul Naţiunilor", s-au deplasat apoi spre clădirea ce a găzduit expoziţia internaţională de la Lisabona, "Expo-1998", situată pe malul drept al lacului Tage, unde au continuat manifestările de bucurie.

La Porto, al doilea oraş ca mărime al Portugaliei, sute de persoane s-au adunat în centru şi prin cîntece şi dansuri, ciocnind cupe de şampanie, au celebrat calificarea "11"-lui lusitan.

În staţiunile turistice ale provinciei Algarve (sud), precum şi în alte localităţi, zeci de mii de persoane şi-au exprimat, de asemenea, bucuria, faţă de calificarea selecţionatei naţionale, scandînd în special numele atacantului Nuno Gomes, autorul celor două goluri şi al mijlocaşului Luis Figo, a cărei evoluţie în partida cu Turcia a fost deosebit de apreciată de fanii portughezi.

Declaraţii

Luis Figo (cel mai bun jucător al meciului, Portugalia): "Mişcarea este importantă pentru noi. Antrenorul ne-a sfătuit să ne mişcăm tot timpul pentru ca adversarul să nu se poată concentra. Nu contează dacă eu sînt pe dreapta sau pe stînga, ceea ce este important este ca toate poziţiile să fie ocupate în momentul în care ne aflăm în posesia mingii. A fost esenţial pentru noi faptul că portarul Vitor Baia a reuşit să apere lovitura de pedeapsă. Am fi încîntaţi dacă am putea juca finala Euro 2000, este obiectivul nostru. Aş vrea să întîlnim reprezentativa Olandei, deoarece am foarte mulţi prieteni în această echipă (Figo evoluează la echipa CF Barcelona, unde joacă aproape jumătate din componenţii naţionalei Olandei). Cel mai important este să ajungem în finală şi să cîştigăm. Consider că prestaţia echipei Portugaliei în cadrul acestui turneu a fost la înălţime".

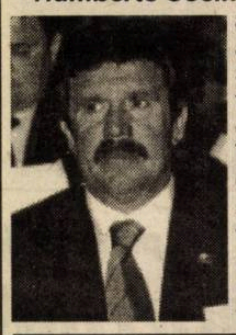

Humberto Coelho (selecţionerul Portugaliei): Am fost foarte concentraţi în acest meci. Nu vreau să fac nici un comentariu asupra arbitajului. L-am înlocuit pe Nuno Gomez deoarece era obosit. Sergio Conceicao a jucat foarte bine faza ofensivei. Mai trebuie să lucrăm la finalizare, deoarece ratăm foarte multe ocazii. Calificarea noastră este rezultatul unei munci îndelungate şi este succesul unei echipe unite, care are ca obiectiv cîştigarea acestei competiţii. Ne place munca noastră şi sîntem pregătiţi să mai stăm o săptămînă aici. Acum va trebui să pregătim următorul meci. Nu am preferinţe în ceea ce priveşte adversarul din semifinale şi Franţa şi Spania fiind echipe puternice. Totuşi, ţinînd cont că sînt căsătorit cu o franţuzoaică, aş prefera să întîlnim Franţa".

Mustafa Denizli (selecţionerul Turciei): "După ce am observat că echipa Portugaliei a liniştit jocul, am încercat să profităm. După excluderea lui Alpay, acest lucru a fost însă mai dificil de realizat".

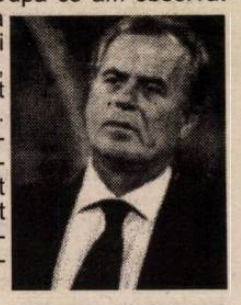

Nuno Gomes (atacant, Portugalia): "Sînt foarte mulţumit că am înscris cele două goluri, dar aş fi putut să mai înscriu încă unul sau două goluri. Am evoluat bine mai ales în partea a doua a jocului. În ceea ce priveşte semifinalele, nu am nici o preferinţă între Spania şi Franţa, sînt bucuros că am ajuns pînă în această fază a competiţiei europene".

Joao Pinto (atacant, Portugalia): "Cred că am fi putut juca mult mai bine decît am făcut-o în această seară. Am reuşit, totuşi, să ne calificăm în semifinale şi nu vreau să mă gîndesc mai departe. Ceea ce este sigur este că partida din cadrul semifinalelor competiţiei, dintre Portugalia şi învingătoarea din meciul Franţa şi Spania, va fi un meci foarte frumos".

Rui Costa (mijlocaş, Portugalia): "Cel mai important lucru este că am cîştigat. Acesta era obiectivul nostru. Ne-am creat multe ocazii şi consider că, în semifinale, nu ar mai trebuie să ratăm atît de mult. Pentru semifinale, Franţa este campiană mondială, Spania este

clasică, deci ambele echipe pot fi adversari periculoşi".

Eusebio (fost internaţional portughez): "Această selecţionată a Portugaliei joacă foarte bine şi are fotbalişti buni. Nu putem compara echipele din anii 1966 sau 1984 cu cea de astăzi. În ceea ce priveşte viitorul adversar din semifinale, nu pot face nici o precizare, deoarece eu vorbesc despre echipa adversă numai în momentul în care se desfăşoară meciul respectiv".

Agenţia France Presse

"Trista ieşire a lui Hagi"

Agenţia de presă France Presse consideră, sub titlul "Trista ieşire a lui Hagi", că retragerea căpitanului tricolorilor din echipa naţională a fost compromisă de eliminarea sa în minutul 59 al partidei România - Italia (scor 0-2), din cadrul sferturilor de finală ale Euro 2000.

"Cu siguranţă, artistul Hagi, supranumit <Maradona din Carpaţi> şi-ar fi dorit un alt final al carierei sale sub culorile echipei naţionale. Frustrat de eliminarea echipei României care se profila, conducătorul de joc a încercat un număr demn de <Comedia del arte>: a plonjat în careu pentru a primi un penalti. A primit, în schimb, un cartonaş galben, al doilea în acest meci, sinonim cu eliminarea. Hagi s-a prăbuşit disperat, lovind pămîntul cu mînie. Un sfîrşit trist pentru genialul dribleur. Deja avertizat în primele două meciuri de la Euro 2000, Hagi a acumulat mai multe cartonaşe decît laude. Pentru cei mai mulţi jucători care au depăşit vîrsta de 30 de ani, care participau la ultima competiţie internaţională de anvergură, acest turneu a reprezentat un cîntec de lebădă. O palmă enormă. Hagi nu a făcut excepţie", a scris AFP, precizînd că în aceeaşi categorie a "bătrînilor" care au deziluzionat se mai înscriu germanul Lothar Matthaeus şi portarul belgian Filip de Wilde. "Categoric, pe durata lui Euro 2000, <bătrînii> nu au avut cotă", precizează AFP.

Referindu-se la meciul de sîmbătă, agenţia franceză notează că echipa italiană a cîştigat uşor, menţionînd că, din momentul eliminării lui Hagi, "squadra azzurra" nu a mai avut grija calificării.

"Maeştrii în păstrarea balonului, italienii au construit un zid defensiv foarte compact în faţa unei echipe a României aflată în criză de inspiraţie. Foarte confuzi, foarte stereotipi - toate mingile treceau prin picioarele lui Hagi - Jucătorii lui Emeric Ienei au fost ineficienţi", a precizat AFP, care a adăugat că "România şi Turcia, calificate surprinzător în această fază a competiţiei şi-au arătat limitele".

Agenţia de presă France Presse apreciază că echipa României a pus capăt visurilor sale de a se califica în semifinalele Euro 2000, după ce a căzut în capcana întinsă de tactica de joc aplicată de naţionala Italiei, cu o apărare puternică şi contraatacurile fatale ale cuplului Totti-Inzaghi.

Agenţia franceză notează că selecţionata română a părăsit turneul cu o impresie de neputinţă, după ce a încercat totul pentru a trece de zidul format de apărătorii italieni. "Deşi mingea a fost în prima repriză mai mult în posesia jucătorilor români, italienii nu s-au neliniştit deloc. Situaţia le-a devenit favorabilă, după ce Francesco Totti a marcat primul gol, în minutul 33 al întîlnirii şi mai tîrziu, în minutul 43, cînd Filippo Inzaghi a ridicat scorul la 2-0", comentează AFP.

Potrivit France Presse, fundaşul român Liviu Ciobotariu a declarat că a vizionat meciul Italia - Belgia, scor 2-0, şi a spus că jucătorii români nu trebuie să le permită italienilor să înscrie ei primul gol, pentru că devin imbatabili, dar, din păcate, acest lucru nu a putut fi împiedicat. Referitor la echipa italiană, AFP notează că viitorii adversari ai acestei reprezentative se vor confrunta cu o apărare foarte bună, deoarece selecţionerul Dino Zoff nu va modifica tactica aplicată pînă în prezent, prin care lasă iniţiativa adversarului, dar care se dovedeşte extrem de eficientă pe contraatac.

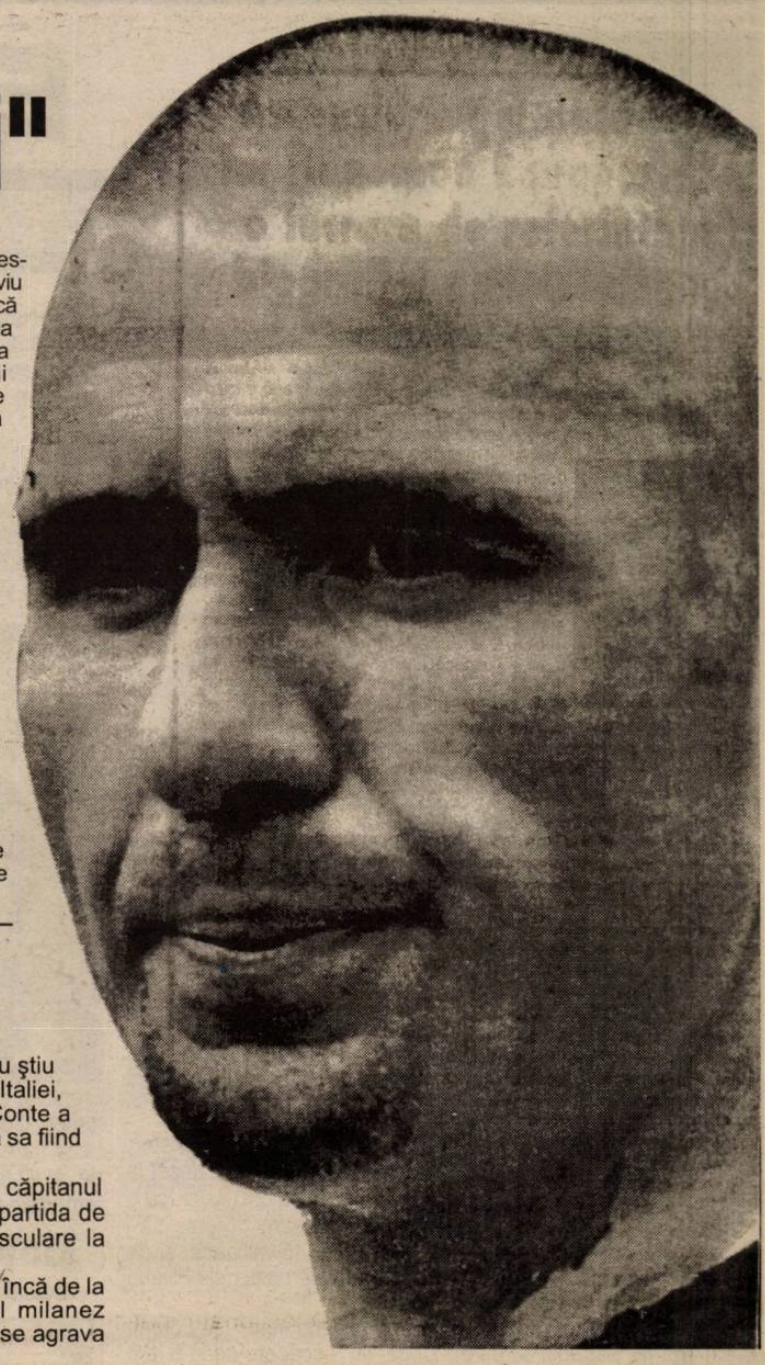

Regele şi-a cerut scuze

Mijlocaşul italian Antonio Conte, accidentat la glezna dreaptă în partida pe care "squadra azzurra" a disputat-o, sîmbătă, cu reprezentativa României (scor 2-0), nu va mai putea evolua la turneul final al Euro 2000, a declarat medicul reprezentativei Italiei, Andrea Ferretti.

Conte a fost supus, ieri, unui examen medical. "Controlul medical a relevat o ruptură de ligamente la gleznă. El nu va mai putea juca la acestă competiţie", a spus Ferretti, care a adăgat că mijlocaşul italian va fi indisponibil mai multe săptămîni, fiind posibil să rateze începutul pregătirilor echipei sale de club, Juventus Torino, pentru noul sezon.

Mijlocaşul italian a fost accidentat în urma unui atac al căpitanului echipei României, Gheorghe Hagi. AFP notează că Hagi i-a răsucit glezna italianului "printr-un gest murdar", obligîndu-l pe Conte să părăsească terenul.

"Hagi a venit să-şi ceară scuze după meci, dar nu ştiu ce a vorbit cu Conte", a afirmat medicul naţionalei Italiei, iar selecţionerul Dino Zoff a adăugat că Antonio Conte a cerut să rămînă în continuare cu echipa, solicitarea sa fiind aprobată.

Un alt jucător accidentat în partida cu România, căpitanul echipei italiene, Paolo Maldini, este incert pentru partida de joi, din semifinale, din cauza unei probleme musculare la coapsa stîngă, a precizat medicul italian.

Ferretti a mai precizat că Maldini a acuzat dureri încă de la încălzirea efectuată înainte de meci, fundaşul milanez preferînd să iasă din teren la pauză, pentru a nu i se agrava accidentarea.

"Corriere dello Sport":

"Totti - Inzaghi, visul este tot mai aproape"

Presa italiană a salutat, duminică, calificarea echipei naţionale în semifinalele Euro 2000, neascunzînd dorinţa de a vedea echipa Italiei în finala turneului european.

Cotidianul italian "Corriere dello Sport" notează, sub titlul "Totti-Inzaghi, visul este tot mai aproape" că această echipă poate realiza încă mari performanţe, deşi Italia nu a mai reuşit să ajungă în această fază a competiţiei de 12 ani.

Publicaţia sportivă "Gazetta dello Sport" titrează "Înainte Italia, totul este în favoarea noastră".

"La Repubblica" îi remarcă pe cei doi marcatori din partida cu România, afirmînd că Italia poate visa în continuare datorită acestora.

Publicaţia "Corriere della Sera" este mai puţin entuziasmată, remarcînd faptul că Italia a fost dominată de echipa României, care a reuşit să păstreze foarte mult controlul balonului, în timp ce "La Stampa" precizează că jocul italienilor nu a fost foarte spectaculos, dar a fost eficace, rezumînd stategia de joc a italienilor astfel: "A se apăra cu mulţi oameni şi a ataca cu puţini". Mult mai severă în comentarii, "La Stampa" evocă "cinismul jucătorilor italieni în detrimentul unui joc frumos".

Cancelarul Gerhard Schroeder îl apără pe liberoul Lothar Matthaus

Cancelarul german Gerhard Schroeder a luat apărarea liberoului echipei naţionale, Lothar Matthaus, în vîrstă de 39 de ani, criticat, împreună cu colegii săi, pentru evoluţia lamentabilă a reprezentativei Germaniei în prima fază a competiţiei europene.

Într-o scrisoare adresată lui Matthaus, publicată de săptămînalul "Welt am Sonntag", şeful Executivului german califică drept "o ruşine faptul că anumiţi jucători izolaţi şi, în special Matthaus, sînt făcuţi responsabili de eşecurile înregistrate la Euro-2000".

Scrisoarea menţionează că "înfrîngerea de la Rotterdam (0-3), din partida cu Portugalia, nu a fost rezultatul evoluţiei unui singur jucător şi cu atît mai puţin a întregii echipe, ci a deficienţelor ce caracterizează, în ansamblu, fotbalul german".

"Toţi - oficiali, spectatori, jucători profesionişti şi tineri pasionaţi de fotbal - sînt chemaţi să remedieze aceste deficienţe pentru a crea condiţii durabile pentru un fotbal mai bun în Germania", a scris Cancelarul.

Cancelarul estimează că Matthaus, jucătorul cu cele mai multe selecţionări în echipa naţională (150), va mai rămîne, încă multă vreme, un "idol", deşi şi-a anunţat retragerea din competiţiile internaţionale. El a omagiat, de asemenea, "voinţa absolută de a evolua cu succes şi mentalitatea de învigător", de care a dat dovadă fotbalistul, de-a lungul carierei sale profesionale.

În final, Schroeder şi-a exprimat convingerea că Matthaus, care acum apără culorile echipei New York/New Jersey MetroStars, "îşi poate aduce o contribuţie preţioasă la reconstrucţia fotbalului naţional", datorită experienţei sale şi a sfaturilor pe care le va putea da.

Presa turcă critică sever evoluţia echipei naţionale

Presa turcă critică sever evoluţia echipei naţionale, care a fost învinsă, sîmbătă, cu scorul de 2-0, de selecţionata Portugaliei, în cadrul sferturilor de finală ale Euro 2000, acuzîndu-i pe Ozalan Alpay şi Erdem Arif că sînt principalii responsabili de înfrîngerea suferită de Turcia.

Publicaţia "Milliyet notează că echipa Turciei a fost învinsă de o lovitură cu cotul, făcînd referire la gestul fundaşului Alpay care l-a lovit pe Fernando Couto, fiind exclus în minutul 29 al întîlnirii. "Iresponsabil, stupid şi de neiertat", adaugă cotidianul turc.

Publicaţia "Yeni Binyil" comentează că Alpay a reuşit să elimine încă o dată echipa Turciei după patru ani, amintind că în partida Turcia - Croaţia, din cadrul Euro.1996, jucătorul croat Goran Vlaovici a reuşit să înscrie golul victoriei, deşi Alpay ar fi putut să-l faulteze la mijlocul terenului, cu cinci minute înainte de încheierea partidei. Fundaşul turc a primit atunci, pentru gestul său, premiul de fair-play decernat de UEFA. Publicaţia mai notează că este de neînţeles de ce a fost ales Arif să transforme lovitura de pedeapsă, apreciind că jucătorul turc nu este un specialist şi că experienţa sa îl defavorizează.

Cotidianul "Radikal" îl critică, de asemenea, pe selecţionerul Mustafa Denizli, apreciind că jocul echipei s-a bazat pe apărare, pentru a împiedica adversarul să-şi desfăşoare jocul, victoria depinzînd, în aceste condiţii, numai de performanţele lui Hakan Sukur".

Euro-statistici

La finalul grupelor Europenelor găzduite de Belgia şi Olanda, organizatorii au întocmit o serie de statistici deosebit de interesante. Despre superlativele şi decepţiile primelor 24 de jocuri de la EURO 2000, în cele ce urmează.

Cristi Chivu, cel mai spectaculos salt

Fundaşul stânga al reprezentativei României, Cristi Chivu, a reuşit, în cele trei partide din faza grupelor, tot atâtea evoluţii de excepţie, anihilându-i perfect pe un David Beckham sau Luis Figo. În plus, Cristi a reuşit să deschidă scorul în întâlnirea cu Anglia. În

urmă acestor evoluţii de excepţie, actualul jucător al Ajax Amsterdam este cotat la 12 milioane de dolari, cu 9,3 mai mult decât la debutul turneului final. Chivu este urmat de neamţul Deisler, cu o creştere de 7,5 milioane de dolari, echipa care doreşte să-l achiziţioneze trebuind să scoată din buzunar 15 milioane, şi de Hakan Sükür, cota turcului acontat deja de Internazionale Milano crescând de la 12 la 18 milioane de dolari.

La polul opus se situează nu mai puţin de trei nemţi (ce-i drept, acest fapt nu ar trebui să mire), Ziege, cu o scădere de la 9 la 6 milioane de dolari, Scholl (5 milioane, cota iniţială fiind de 7 milioane şi jumătate), şi Kirsten, cota de la debutul turneului final, de 5 milioane, înjumătăţindu-se.

Schmeichel are cea mai bună posesie a balonului (!)

Surprinzător, goal-keep-erul Danemarciei, Peter Schmeichel, deţine cea mai bună posesie a balonului, cu 14 minute şi 39 de secunde. El este urmat de italianul Toldo, cu 13 minute şi 42 de secunde, de ibericul Guardiola (13 minute şi 13 secunde), şi de olandezul Frank de Boer, ultimul având 13 minute şi 11 secunde. România nu are nici un reprezentant în primii 10.

Locul şapte la posesie

În clasamentul pe echipe pentru cea mai bună posesie a balonului, reprezentativa noastră ocupă locul 7, cu 78 de minute şi 7 secunde. Primele trei locuri în această ierarhie sunt ocupate de Germania, cu 89 de minute şi 57 de secunde, de Olanda (88 de minute şi 38 de secunde) şi de Franţa (83 de minute şi 56 de secunde).

Tunarul Dorinel...

Mijlocaşul reprezentativei noastre, Dorinel Munteanu, se află pe locul doi într-un clasament al celor mai puternice şuturi, cu reluarea din care a punctat în întâlnirea cu Anglia. La acea partidă, Dorinel a înscris de la 16,9 metri de poarta lui Martyn, şutul său având o viteză de 122,7 kilometri pe oră. Pe primul loc se află

Frank de Boer, şutul acestuia, expediat de la 31,2 metri de poarta francezului Barthez, prinzând o viteză de 131 de kilometri pe oră. Locul trei este deţinut de portughezul Figo, mingea şutată de lusitan de la 27,3 metri atingând o viteză de 112 kilometri pe oră, la înfruntarea cu Anglia, scor 3-2 pentru Portugalia.

Moldovan în topul şuteurilor

Vârful reprezentativei noastre a şutat către poarta adversă de 9

ori, reuşind un gol, el fiind devansat de belgianul Wilmots (11 şuturi), cehul Koller şi italianul F. Inzaghi, ambii cu câte 10 încercări. Românul este urmat în acest clasament de Nedved (Cehia), francezul Thierry Henry şi Scholes (Anglia), toţi cu câte 7 şuturi către porţile adverse.

Hagi a pierdut cele mai multe baloane

Surprinzător, căpitanul "tricolorilor", Gheorghe Hagi, a pierdut,

şi asta în numai două partide, nu mai puţin de 38 de baloane, conducând în acest clasament. El este urmat de Kluivert (Olanda) - 36 de mingi pierdute, Kenneth Andersson (Suedia) - 33, şi cehul Jan Koller, cu 29 de baloane pierdute.

El "pasator"...

Cel mai bun pasator după faza grupelor este spaniolul Guardiola, acesta trimiţând precis nu mai puţin de 62 de baloane. El este urmat de doi belgieni,Deflandre şi Vanderhaeghe, cu 58, respectiv 56 de reuşite.

Neamţul Nowotny, cel mai bun recuperator

În ciuda faptului că Germania a fost trimisă acasă după faza grupelor, în care a reuşit să strângă un singur punct, în urma egalului cu România, neamţul Nowotny a fost desemnat cel mai bun recuperator, acesta reuşind 30 de intercepţii. Pe locul doi se situează belgianul De Wilde, cu 28 de reuşite, iar pe trei turcul Alpay cu 27.

România ocupă locul şapte în clasamentul fair-play al UEFA

Selecţionata României se află, cu 7,58 puncte, pe locul şapte în clasamentul fair-play, alcătuit de un juriu al UEFA, a anunţat, vineri, într-un comunicat, forul fotbalistic european.

România se află pe aceeaşi poziţie cu selecţionatele Danemarcei şi Sloveniei.

Pe primul loc se află naţionala Franţei (8,17 puncte), urmată de Portugalia (8 puncte) şi Spania (7,92 puncte). În alcătuirea clasamentului fair-play se ţine cont de avertismentele şi eliminările jucătorilor, dar şi de "gesturile şi comportamentul pozitiv din timpul partidelor".

Pe ultimul loc, cu 5,75 puncte, se situează echipa Iugoslaviei, care a acumulat 12 cartonaşe galbene şi trei roşii în cele trei partide disputate în faza grupelor la Euro 2000.

Reprezentativele Angliei şi Turciei au fost excluse din acest clasament, ca urmare a incidentelor în care au fost implicaţi suporterii celor două echipe.

Rijkaard se bagă între Davids şi Cruijff

Selecţionerul echipei olandeze, Frank Rijkaard, a reacţionat la criticile aduse lui Edgar Davids de Johan Cruijff.

Selecţionerul echipei olandeze, Frank Rijkaard, a reacţionat faţă de criticile aduse elevilor săi, în general, dar în special lui Edgar Davids, de Johan Cruijff, unul dintre cei mai străluciţi jucători ai secolului, care consideră că actualii componenţi ai "portocalei mecanice" sînt lipsiţi de talent.

După partida Olanda - Franţa (3-2), Cruijff a considerat că mijlocaşul Edgar Davids "ar trebui să vorbească mai puţin şi să joace mai mult", ceea ce l-a făcut pe Rijkaard să reacţioneze imediat: "Sînt foarte mulţumit de evoluţia lui Davids, de combativitatea sa. El a fost la înălţime. A muncit mult pentru echipă. Am o mare admiraţie faţă de comportamentul lui, atît în teren, cît şi în afara lui".

Un "hooligans" s-a ales cu

Un an de închisoare pentru "incitare la violenţă şi lovituri cauzatoare de răni"

Un suporter englez, în vîrstă de 34 de ani, al cărui nume nu a fost dat publicităţii, a fost condamnat, vineri, de Tribunalul corecţional din Bruxelles, la un an de închisoare, dintre care şase luni obligatorii, pentru "incitare la violenţă şi lovituri cauzatoare de răni", în timpul Campionatului European de fotbal.

Suporterul britanic, originar din oraşul Birmingham, a încercat, pe data de 16 iunie, să rupă un cordon al forţelor de ordine, în centrul capitalei belgiene, înaintea meciului Germania-Anglia, lovindu-i pe poliţişti.

Avocatul acuzatului a declarat că, în numele clientului său, va intenta apel împotriva sentinţei pronunţate de tribunal, considerînd-o ca fiind prea grea.

Huliganul englez este primul care suferă o asemenea condamnare, după incidentele petrecute în cadrul turneului european. Ea este bazată pe noua procedură belgiană, ce prevede judecarea în regim de urgenţă a celui ce se face vinovat de încălcarea ordinii publice în timpul unor manifestări sportive.

Tribunalul corecţional din Charleroi a achitat, miercuri, din lipsă de probe, un alt cetăţean englez, dar reprezentanţii Parchetului din localitate au făcut apel împotriva acestei decizii.

Ministrul belgian al Justiţiei, Marc Verwilghen, a iniţiat, în luna martie, o procedură judiciară accelerată împotriva elementelor tulburente prezente la Euro 2000, dispunînd ca ele să fie judecate de tribunalul

corecţional într-un interval de patru pînă la maximum şapte zile de la infracţiunea comisă.

Persoanele în cauză au acces imediat la consultarea dosarului întocmit de autorităţile competente şi pot beneficia de serviciile unui avocat numit din oficiu, dacă nu au posibilităţi materiale sau de unul ales.

Campionatul judeţean de fotbal

Doar două partide s-au jucat efectiv în ultima rundă

✶ **Maril International - Romdor 5-1 (3-0).** Derbiul sibian al ultimei runde a oferit publicului prezent în tribuna arenei Voinţa o confruntare de foarte bună calitate, presărată cu numeroase faze de fotbal spectaculos, rolul principal interpretându-l cu deosebit succes formaţia campioană, care a învins detaşat în final, graţie golurilor realizate de O. Mărginean (min.13 şi 54), I. Preda (min.22) şi R. Bogdan (min.26 şi 65). Cu un sfert de oră înaintea fluierului final, A. Kovacs a înscris în propria poartă golul de onoare al echipei plasate pe locul trei al topului judeţean ✶ **Flamura Roşie - Euroil 7-4 (3-1).** Partidă frumoasă şi ploaie de goluri la Cârţa, unde unsprezecele local - beneficiind de serviciile întregului lot - a obţinut o victorie preţioasă şi meritată, în dauna unor parteneri de întrecere, extrem de ambiţioşi, care şi-au apărat cu demnitate, cerbicie şi deplin curaj şansele. Au punctat: M. Muntean (min.22, 54), M. Stângă (min.36), N. Radu (min.40), C. Pădurariu (min.52), C. Căuneac (min.71) şi I. Isidon (min.85) în contul gazdelor şi B. Comănici Popa (min.25, 59), I. Guţan (min.54), R. Soare (min.77) pentru sălişteni ✶ **Gloria - Progresul 3-0.** Orlăţenii nu s-au prezentat la Nocrich ✶ **Vulturul - Hapomex 3-0.** Formaţia din Răşinari s-a prezentat la Şura Mică ✶ **Unirea - Cibinul 0-3.** Miercurenii au fost excluşi din campionat pentru multiple neprezentări.

Clasamentul final

1. Maril International Sibiu	20	17	1	2	69-19	52
2. Arsenal 95 Redal Sibiu	20	15	1	4	64-20	46
3. Romdor Sibiu	20	14	0	6	68-31	42
4. Cibinul Cristian	20	11	0	9	59-39	33
5. Vulturii Şura Mică	20	10	0	10	50-34	30
6. Gloria Nocrich	20	9	1	10	46-66	28
7. Fl. Roşia Cârţa	20	9	0	11	41-48	27
8. Euroil Sălişte	20	8	2	10	46-68	26
9. Progresul Orlat	20	7	1	12	34-49	22
10. Unirea Miercurea	20	4	1	15	27-67	13
11. Hapomex Ruşi	20	2	1	17	26-89	7

Schimbări în clasamentul campionatului judeţean II de fotbal

Câştigând jocul cu Gloria Loamneş cu 3-0, în urma contestaţiei depuse regulamentar, formaţia sibiană Romipel Cordia a sărit pe locul doi al clasamentului, care se prezintă astfel:

1. Avântul Mohu	16	13	2	1	67-23	41
2. Romipel Cordia Sibiu	16	9	1	6	40-19	28
3. Vulturul Poplaca	16	7	4	5	43-35	25
4. Gloria Loamneş	16	7	4	5	32-34	25
5. Recolta Vurpăr	16	8	1	7	32-38	25
6. Viitorul Rusciori	16	6	2	8	36-42	20
7. Avântul Alţâna	16	5	2	9	28-49	17
8. AMSO Sibiu	16	3	3	10	25-35	12
9. Flacăra Şura Mare	16	2	3	11	21-45	9

PERISCOP
Euro 2000

Dacă baba avea barbă...

Aşa cum mă aşteptam, Portugalia şi Italia s-au calificat în semifinale, sâmbătă seara, când cocoşii au cântat pentru ele, iar cucuvelele pentru turci şi români. Aş fi vrut să fie invers, numai că vorba ceea, nu mor caii când vor câinii. Oricum, a fost un spectacol mai bun decât cele oferite cotidian de politicienii noştri de carton ondulat.

În "deschidere", portughezii au făcut risipă de fantezie şi de ocazii, dar dacă Arif egala în prelungirile primei reprize, altele erau datele problemei. Ca să nu mai vorbim de faptul că au jucat cu un om în minus trei sferturi din meci. În loc de baclavale, raki şi seraiuri îmbietoare, băieţii lui Denizli vor găsi acasă haremurile pustii, cu eunuci spărgând nuci, jucând table şi ronţăind ghiuden. Ori, poate, cine ştie, vor fi decoraţi de sultanul la putere fiindcă şi-au vândut scump mărgelele şi pielea. Treaba lor, nu-i treaba mea.

Pentru meciul nostru, ca să nu mai am probleme cu cordul, am luat înainte nişte tranchilizante din prune de la finul Ion, aşa că l-am privit precum Gagarin Pământul din satelit. Bineînţeles că am vorbit urât despre strămoşii noştri comuni, daci şi romani, şi mi-am mai smuls ceva din puţinul păr pe care-l posed. Dacă (din nou acest obsedant "dacă") Hagi ar fi egalat cu acea superbă execuţie (singura, de altfel), poate că Zoff ar fi fost acum şomer, precum omologul său german. N-a fost să fie. Am avut ghinion, dar, într-un fel am pierdut pe mâna noastră. Îmi pare rău că trebuie să spun, Hagi este uzat mai mult psihic decât fizic şi asta n-a observat-o decât Piţurcă. La valoarea lui internaţională (recunoscută) altfel trebuia să-şi facă ieşirea, nu pe scara de incendiu a nevolnicilor.

Am jucat - delimitându-mă de Bogdan Tomulică şi Cristian Ţopescu - cel puţin la fel de bine sau de prost ca italienii, numai că, spre deosebire de ei, noi n-am avut portar, iar apărarea, fără Contra şi G. Popescu, a fost ciur. Filipescu, foarte bun ca fundaş central, este autorul moral al golului al doilea prin nesincronizare, iar Belodedici a făcut tot ce mai pot bătrânii când ajung în pat cu o fecioară, dar pentru asta în nici un caz nu poate fi acuzat el. O revelaţie a constituit-o Cristian Chivu. Când a fost preferat în locul lui Nanu am zis că lenei e sclerozat, dar - cel puţin în acest caz (dacă el este autorul ideii) - trebuie să recunosc valoarea. După părerea mea, Chivu a fost cel mai desăvârşit fundaş stânga al turneului şi nu va face mulţi purici la Ajax Amsterdam, echipă care nu mai este ce era pe vremea lui Cruyff. De asemenea, Dorinel Munteanu merită să joace la o formaţie mai răsărită decât Wolfsburg.

Revenind de unde am pornit, dacă Arif şi Hagi ar fi marcat, poate că altfel se scria istoria acestui turneu final. Numai că, vorba lui Anton Pann: dacă baba avea barbă, ziceai: măi, ce moş de treabă.

Sunt supărat, dar nu foarte tare, că n-am ajuns mai sus, cam aşa ca un soţ care aude că e înşelat, dar nu şi-a prins nevasta în flagrant.

(n.i.d.)

Cupa UEFA

Programul partidelor din turul preliminar

Programul partidelor din turul preliminar, care se vor disputa pe 10 august (turul) şi 24 august (returul) este următorul:

Universitatea Craiova (România) - FK Pobeda (Macedonia)
SS Folgore (San Marino) - FC Basel (Elveţia)
Neftchi Baku (Azerbaidjan) - NK Gorica (Slovenia)
Rapid Viena (Austria) - KS Teuta (Albania)
FC Bruges (Belgia) - Flora Tallin (Estonia)
IBV Vestmannaeyjar (Islanda) - Hearts of Midlothian (Scoţia)
Akademisk Boldklub (Danemarca) - B36 Torshavn (I-le Feroe)
FC Coleraine (Irlanda de Nord) - Orgryte IS (Suedia)
Ararat Erevan (Armenia) - FC Kosice (Slovacia)
FK Napredak (Iugoslavia) - Tulevik Viljandi (Estonia)
MTK Budapesta (Ungaria) - FC Jokerit (Finlanda)
Vorskla Poltava (Ucraina) - FK Rabotnicki (Macedonia)
La Gantoise (Belgia) - IA Akranes (Islanda)
Bangor City (Ţara Galilor) - Halmstad BK (Suedia)
FK Ventspils (Letonia) - Vasas Budapesta (Ungaria)
Jeunesse d'Esch (Luxemburg) - Celtic Glasgow (Scoţia)
Petra Drnovice (Cehia) - NK Buducnost (Bosnia Herţegovina)
KS Tomori (Albania) - APOEL Nicosia (Cipru)
Rapid Bucureşti - (România) - Mika Aştarak (Armenia)
Beitar Ierusalim (Israel) - Georgia Tbilisi (Georgia)
Omonia Nicosia (Cipru) - Neftochimik Burgas (Bulgaria)
Zeljeznicar Sarajevo (Bosnia Herţegovina) - Wisla Cracovia (Polonia)
Şerif Tiraspol (Moldova) - Olimpija Ljublijana (Slovenia)
FC Kapaz (Azerbaidjan) - Antalyaspor (Turcia)
Jalghiris Vilnius (Lituania) - Ruch Chorzow (Polonia)
Aberdeen (Scoţia) - Bohemian Dublin (Irlanda)
Gl Gotu (I-le Feroe) - IFK Norrkoping (Suedia)
Metalurgs Liepaja (Letonia) - Brann Bergen (Norvegia)
Slavia Mozir (Belarus) - Maccabi Haifa (Israel)
Slovan Bratislava (Slovacia) - Lokomotiv Tbilisi (Georgia)
Sliema Wanderers (Malta) - Partizan Belgrad (Iugoslavia)
Constructorul-93 Chişinău (Moldova) - ŢSKA Sofia (Bulgaria)
AIK Stockholm (Suedia) - FC Gomel (Belarus)
HJK Helsinki (Finlanda) - CS Grevenmacher (Luxemburg)
Glentoran Belfast (Irlanda de Nord) - Lillestrom (Norvegia)
FK Ekrans (Lituania) - Lierse (Belgia)
Boavista Porto (Portugalia) - Barry Town (Ţara Galilor)
Constelacio Esportiva (Andorra) - Rayo Vallecano (Spania)
Lausanne (Elveţia) - Cork City (Irlanda)

RUGBY - Divizia Naţională

La revedere...

CSM KIRSCHBAUM Sibiu - POLINENA Iaşi 23-12 (15-0).

Meciul din penultima etapă a actualului campionat a opus echipei sibiene nou promovate echipa PoliNena Iaşi.

Moldovenii au venit la Sibiu hotărâţi să obţină victoria, rezultat care i-ar fi putut propulsa pe locul doi la final. Dar sibienii nu le-au dat nici o şansă, fiind la cârma jocului în marea majoritate a timpului, fapt concretizat şi pe tabela de marcaj, scorul fiind favorabil gazdelor pe tot parcursul întâlnirii.

Gazdele deschid scorul prin Adi Banciu care transformă în minutul 13 o lovitură de pedeapsă. După un sfert de oră, la o acţiune prelungită a înaintării, Cucu reuşeşte eseul pe care-l transformă A. Banciu. În ultimul minut al reprizei Oprişor culcă balonul în terenul de ţintă advers şi repriza I se încheie cu scorul de 15-0.

După pauză sibienii, mulţumiţi de rezultat, reduc motoarele şi ieşenii sancţionează. Reuşesc în douăzeci de minute două eseuri prin Todiraş şi Rotaru, primul transformat de Mânzatu. Astfel în minutul 60, scorul era 15-12. Gazdele se trezesc şi după şase minute Zeicu punctează prin eseu. Cu trei minute înainte de final Apostol reuşeşte o lovitură de picior căzută, stabilind scorul final: 23-12.

Bucureştenii Bărbuliceanu, arbitru de centru, ajutat de Bărgăunaş şi Petcu au ţinut neapărat să demonstreze fie că ei fac legea în teren, fie că încă trebuie să studieze, dar mai ales să aplice corect regulamentul. Acestea sub privirile impasibile ale observatorului FRR - Mitrea. Probabil canicula a fost de vină.

Sibienii au jucat în formaţia: Florea, Tacu, Ciulei, Oprişor, Cucu, Troancă, Zeicu, Seceleanu, Dobre, Apostol, C. Micu, Nedelcu, Dumitru, Gustai, A. Banciu. Au mai jucat Galea şi Costache.

Cu acest meci echipa CSM Kirschbaum îşi ia "la revedere" de la fidelii suporteri până la toamnă.

Ultima etapă - 01.07.2000, sibienii se vor deplasa la Bucureşti pentru a susţine jocul cu noua campioană, Dinamo.

S. PUI

Programul primelor două tururi preliminare ale Ligii Campionilor

Echipa Dinamo Bucureşti va întâlni în turul doi preliminar a Ligii Campionilor, formaţia poloneză Polonia Varşovia, în urma tragerii la sorţi efectuată, vineri, la Geneva.

Prima manşă se va disputa, pe 26 iulie, la Bucureşti, urmând ca returul să se desfăşoare, pe 2 august, la Varşovia.

Programul celorlalte partide, din primele două tururi preliminare ale Ligii Campionilor, este următorul:

Programul primului tur preliminar, în care prima manşă va avea loc pe 12 iunie, în timp ce partidele retur se vor juca pe 19 iunie:
Kl Klaksvik (I-le Feroe) - Steaua Roşie Belgrad (Iugoslavia)
TNS Llansantffraid (Ţara Galilor) - Levadia Maardu (Estonia)
Sloga Jugomagnat (Macedonia) - Shelbourne (Irlanda)
Birkirkara (Malta) - KR Reykjavik (Islanda)
Jalghiris Kaunas (Lituania) - NK Brotnjo (Bosnia Herţegobvina)
SK Tirana (Albania) - Zimbru Chişinău (Moldova)
FC Şirak (Armenia) - Bate Borisov (Belarus)
FC Haka (Finlanda) - Linfield (Irlanda de Nord)
Skonto Riga (Letonia) - FC Şamkir (Azerbaidjan)
F91 Dudelange (Luxemburg) - Levski Sofia (Bulgaria).

Al doilea tur preliminar:
FC Haka (Finlanda) sau Linfield (Irlanda de Nord) - Inter Bratislava (Slovacia)
Kl Klaksvik (I-le Feroe) sau Steaua Roşie Belgrad (Iugoslavia) - Torpedo Kutaisi (Georgia)
Helsingborgs (Suedia) - FC Şirak (Armenia) sau BATE Borisov (Belarus)
Dinamo Bucureşti (România) - Polonia Varşovia (Polonia)
Sloga Jugomagnat (Macedonia) sau Shelboume (Irlanda) - Rosenborg Trondheim (Norvegia)
Beşiktaş Istanbul (Turcia) - F91 Dudelange (Luxemburg) sau Levski Sofia (Bulgaria)
Sturm Graz (Austria) - Hapoel Tel Aviv (Israel)
SK Tirana (Albania) sau Simbru Chişinău (Moldova) - Maribor Pivovama Lasko (Slovenia)
Slavia Praga (Cehia) - Skonto Riga (Letonia) sau FC Şamkir (Azerbaidjan)
Anderlecht Bruxelles (Belgia) - Anorthosis Famagusta (Cipru)
Şahtior Donetk (Ucraina) - TNS Llansantffraid (Ţara Galilor) sau Levadia Maardu (Estonia)
Glasgow Rangers (Scoţia) - Jalghiris Kaunas (Lituania) sau NK Brotnjo (Bosnia Herţegovina)
Brondby (Danemarca) - Birkirkara (Malta) sau KR Reykjavik (Islanda)
Hajduk Split (Croaţia) - Dunaferr (Ungaria).

Meciurile tur se vor disputa pe 26 iulie, în timp ce returul va avea loc pe 2 august.

Grupa A

12 iunie

Germania - România 1 / 1
Liège - ora 19.00, TV România 1
În reluare, la TV România 1 (ora 10.00), marți 13 iunie.

Portugalia - Anglia 3 / 2
Eindhoven - ora 21.45, TV România 1
În reluare, la TV România 1 (ora 12.00), marți 13 iunie.

17 iunie

România - Portugalia 0 / 1
Arnhem - ora 19.00, TV România 1
În reluare, la TV România 1 (ora 9.30), marți 20 iunie.

Anglia - Germania 1 / 0
Charleroi - ora 21.45, TV România 1
În reluare, la TV România 1 (ora 11.35), marți 20 iunie.

20 iunie

Anglia - România 2 / 3
Charleroi - ora 21.45, TV România 1
În reluare, la TV România 1 (ora 9.30), miercuri 21 iunie.

Portugalia - Germania 3 / 0
Rotterdam - ora 1.00, înregistrat TV România 1
În reluare, la TV România 1 (ora 11.35), miercuri 21 iunie.

Grupa B

10 iunie

Belgia - Suedia 2 / 1
Bruxelles - 21.45, TV România 1

11 iunie

Turcia - Italia 1 / 2
Arnhem - ora 15.30, TV România 1

14 iunie

Italia - Belgia 2 / 0
Bruxelles - ora 21.45, TV România 1
În reluare, la TV România 1 (ora 10.00), joi 15 iunie.

15 iunie

Suedia - Turcia 0 / 0
Eindhoven - ora 21.45, TV România 1
În reluare, la TV România 1 (ora 9.30), vineri 16 iunie.

19 iunie

Italia - Suedia 2 / 1
Eindhoven - ora 21.45, TV România 1
În reluare, la TV România 1 (ora 11.35), vineri 23 iunie.

Turcia - Belgia 2 / 0
Bruxelles - ora 1.00, înregistrat TV România 1

Grupa C

13 iunie

Spania - Norvegia 0 / 1
Rotterdam - ora 19.00, TVR 2
În reluare, la TV România 1 (ora 10.00), miercuri 14 iunie.

Iugoslavia - Slovenia 3 / 3
Charleroi - ora 21.45, TVR 2
În reluare, la TV România 1 (ora 12.00), miercuri 14 iunie.

18 iunie

Slovenia - Spania 1 / 2
Amsterdam - ora 19.00, TVR 2

Norvegia - Iugoslavia 0 / 1
Liège - ora 21.45, TVR 2

21 iunie

Iugoslavia - Spania 3 / 4
Bruges - ora 19.00, TVR 2
În reluare, la TV România 1 (ora 9.30), joi 22 iunie.

Slovenia - Norvegia 0 / 0
Arnhem - ora 23.30, înregistrat TVR 2
În reluare, la TV România 1 (ora 11.35), joi 22 iunie.

Grupa D

11 iunie

Franța - Danemarca 3 / 0
Bruges - 19.00, TV România 1
În reluare, la TV România 1 (ora 11.35), vineri 16 iunie.

Olanda - Cehia 1 / 0
Amsterdam ora 21.45, TV România 1
În reluare, la TV România 1 (ora 12.00), joi 15 iunie.

16 iunie

Cehia - Franța 1 / 2
Bruges - ora 19.00, TV România 1
În reluare, la TV România 1 (ora 7.00), sâmbătă 17 iunie.

Danemarca - Olanda 0 / 3
Rotterdam - ora 21.45, TV România 1

21 iunie

Franța - Olanda 2 / 3
Amsterdam - ora 21.45, TV România 1

Danemarca - Cehia 0 / 2
Liege - ora 1.15, înregistrat TV România 1
În reluare, la TV România 1 (9.30), vineri 23 iunie.

Clasamentul grupei A

1. Portugalia / 9 p.
2. România / 4 p.
3. Anglia / 3 p.
4. Germania / 1 p.

Clasamentul grupei B

1. Italia / 9 p.
2. Turcia / 4 p.
3. Belgia / 3 p.
4. Suedia / 3 p.

Clasamentul grupei C

1. Spania / 6 p.
2. Iugoslavia / 4 p.
3. Norvegia / 4 p.
4. Slovenia / 2 p.

Clasamentul grupei D

1. Olanda / 9 p.
2. Franța / 6 p.
3. Cehia / 3 p.
4. Danemarca / 0 p.

Sferturi de finală

24 iunie
Meciul 2
Portugalia - Turcia 2-0
Amsterdam - ora 19.00, TV România 1
În reluare, la TV România 1 (ora 11.35), marți 27 iunie.

24 iunie
Meciul 1
România - Italia 2-0
Bruxelles - 21.45, TV România 1
În reluare, la TV România 1 (ora 9.30), marți 27 iunie.

25 iunie
Meciul 4
Olanda - Iugoslavia 6-1
Rotterdam - ora 19.00, TV România 1
În reluare, la TV România 1 (ora 11.35), miercuri 28 iunie.

25 iunie
Meciul 3
Spania - Franța 1-2
Bruges - ora 21.45, TV România 1
În reluare, la TV România 1 (ora 9.30), miercuri 28 iunie.

Semifinala 1

28 iunie
Olanda - Italia
Bruxelles - ora 21.45, TV România 1
În reluare, la TV România 1 (ora 9.30), joi 29 iunie.

Semifinala

29 iunie
Italia - Olanda
Amsterdam - ora 19.00, TV România 1
În reluare, la TV România 1 (ora 9.30), vineri 30 iunie.

FINALA

2 iulie
Învingătoarele din semifinale
Rotterdam - ora 21.45, TV România 1

Tribuna sporturilor

Fondat în 1990
Str. G. Coşbuc, nr. 38, 2400
Tel. 21.12.81; 43.31.93
Tel./Fax. 21.41.41

Editat de Casa de Presă şi Editură Tribuna
Tiparul executat la SC Tipotrib SRL

Consiliul de Administraţie
Emil David - director general
Mircea Bîţu - director editorial
Vasile Tâlvan - director economic
Colectivul redacţional
Ovidiu Boica - şef departament
N.I. Dobra, Octavian Rusu, Mihai Bratu - seniori editori
Marius Ionescu, Mădălina Mănescu - reporteri
Ramona Popa, Victor Ociu, Puiu Stoica, Avram Besoiu - colaboratori
Fred Nuss, Ioan Gliga, Vasile Cârdei - foto

Procesare computerizată întotdeauna calitate cu materiale KODAK
Aparate foto, - filme - baterii - albume etc. Toate la preţuri minime
• Kodak
• Fuji
• Agfa
• Konica etc.

FOTO UNIVERSAL
Cel mai mic preţ la poze: 9/13 cm = 1.600
Set poze paşaport = 35.000 lei
Set poze permis auto = 45.000 lei
Sibiu, str. N. Bălcescu nr. 17
str. Turnului nr. 9
str. Semaforului nr. 44

Biblioteca „ASTRA" SIBIU

BIBLIOTECA „ASTRA"
SIBIU

Tribuna sporturilor

Anul XI, nr. 524, 3 - 9 iulie 2000

8 pagini 1500 lei

Chivu la Inter?

Clubul italian Internazionale Milano doreşte să-l transfere pe jucătorul român al echipei olandeze Ajax Amsterdam, Cristian Chivu, a anunţat, ieri, cotidianul "Gazzetta dello Sport".

Chivu, în vîrstă de 19 ani, care a fost una dintre revelaţiile turneului final al Euro 2000, este dorit de conducătorii clubului Inter Milano, care nu doresc să rateze acest transfer.

Trecerea lui Chivu este posibil, deoarece conducătorii clubului olandez sînt interesaţi de achiziţionarea atacantului român al formaţiei milaneze, Adrian Mutu. Una dintre posibilităţi este ca Mutu, de care se mai interesează clubul scoţian Glasgow Rangers şi italienii de la Juventus Torino, să meargă la Ajax, urmînd să fie coproprietatea ambelor grupări, în timp ce Chivu va fi transferat la Internazionale.

Olandezii au refuzat orice ofertă, dar tratativele nu s-au încheiat. Un alt avantaj îl constituie faptul că România este foarte aproape de a fi admisă în Uniunea Europeană, astfel că jucătorii vor putea obţine statutul de comunitari.

La Inter Milano, Chivu ar urma să-l înlocuiască pe Grigoris Georgatos, care şi-a anunţat intenţia de a reveni în Grecia.

Aseară, în urma unei finale care a necesitat 13 minute de prelungiri

Franţa a devenit noua campioană europeană

Învingând pe Italia, în ultima partidă a turneului final desfăşurat în Belgia şi Olanda, selecţionata Franţei a realizat eventul, titlul mondial câştigându-l cu doi ani în urmă, la Coupe du Monde. Interesant este faptul că, deşi au fost conduşi de macaronari din minutul 55, elevii lui Lemerre au egalat cu 55 de secunde înainte ca minutele de prelungire dictate de suedezul Anders Frisk să expire, prin purtătorul tricoului cu numărul 13, Wiltord, şi au realizat golul victoriei în minutul... 13 al prelungirilor, prin Trezeguet.

Amănunte în ziarul Tribuna de mâine.

Adrian Demian ar putea semna pentru Gaz metan Mediaş

Astăzi, FC Inter şi Gaz metan vor purta o nouă rundă de negocieri pentru transferul mijlocaşului Adrian Demian la echipa din oraşul de pe malurile Tîrnavei Mari. Una dintre variantele posibile ar fi schimbul de jucători, la Inter urmând a fi aduşi fundaşul stânga Constantin Andrei şi vârful Claudiu Şomfălean.

Amănunte în pagina 2

McLaren a câştigat, în premieră, cursa de la Magny-Cours

Pentru prima dată în istoria de 50 de ani a Marelui Premiu al Franţei, desfăşurat pe circuitul de la Magny-Cours, un pilot al scuderiei McLaren, în speţă David Coulthard, s-a clasat pe primul loc al podiumului. Mai mult, cel de-al doilea component al team-ului britanic, finlandezul Mika Hakkinen, a obţinut locul secund. Cei doi au fost urmaţi de Rubens Barrichello, pilotul de la Ferrari. Puncte au mai obţinut Jacques Villeneuve (BAR-Honda), Ralf Schumacher (Williams-BMW) şi Jarno Trulli (Jordan-Mugen Honda).

Liderul clasamentului general al piloţilor, germanul Michael Schumacher, a abandonat în turul 59, datorită unor probleme tehnice.

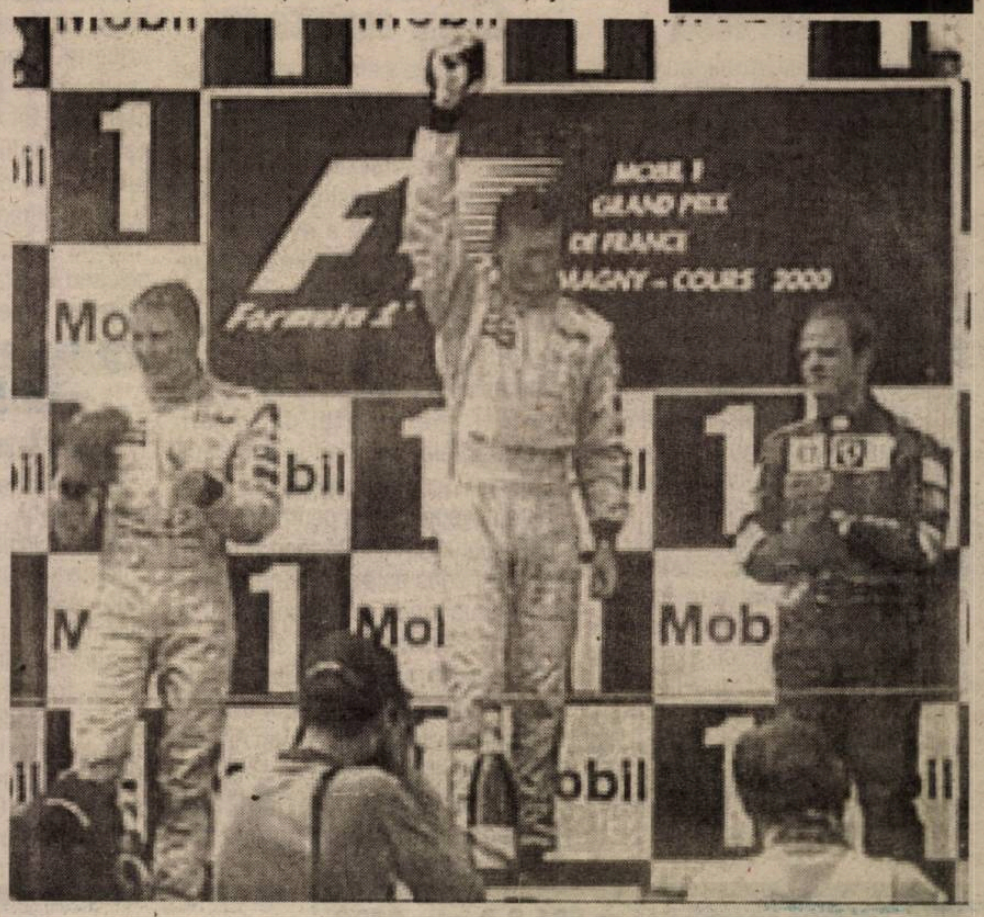

Ora zero după război

A nu scrie astăzi despre fotbal, ar însemna o eschivare, ba chiar o "atingere a majestăţii", cu toate că am fost tentat şi de celelalte tururi franceze, pe patru roţi şi pe două roţi. Asta, nu pentru că fotbalul nostru n-ar merge ca pe roate. La urma urmelor, nici nu ne-am hotărât, încă, dacă vom trata trecerea prin Euro 2000 a fotbaliştilor noştri ca pe un succes sau ca pe un şoc. Din punctul meu de vedere, a fost un eşec, dacă raportăm la optimismul pueril cu care am abordat întrecerea, şi un succes, dacă raportăm la valoarea reală a echipei pe care am deplasat-o. Echipa de fotbal, se-nţelege. Aşa că, o să aşteptăm verdictul neprihănitei Federaţii care se va aşeza peste verdictele personale ale peluziştilor. Şi aşa va fi! Ceva este sigur, anume că floarea anglo-saxonă a sărit din glastră, iar floarea latină a făcut finală.

Cititorului care apreciază humorul îi recomandăm să lectureze, încă o dată, comentariile şi aprecierile ante Euro, cu care ne-au fericit "autorităţile" de pretutindeni, citind de la coadă la cap colecţia ziarului său preferat.

O impresie finală trebuie să ne facem abia după o bucată bună de vreme, când, conform tradiţiei, vor apărea "dezvăluirile". Atunci să vezi, să scrii şi să nu crezi. Eu unul, aştept, pentru că m-am mai păcălit odată, când n-am crezut că vom ieşi din grupă.

O bucurie, totuşi, putem să consemnăm: aceea că trecerea de la Euro 2000 la Campionatul naţional nu e bruscă.

Mihai BRATU

Medieşenii au coborât din Păltiniş

✶ astăzi, gaziştii încep un nou cantonament, la Sâmbăta ✶ noutăţile se numesc Ilie Mihai, Miclăuş, Chivescu şi Nan ✶ lotului s-ar putea alătura şi Adi Demian ✶ Al. Zotincă a plecat în SUA ✶

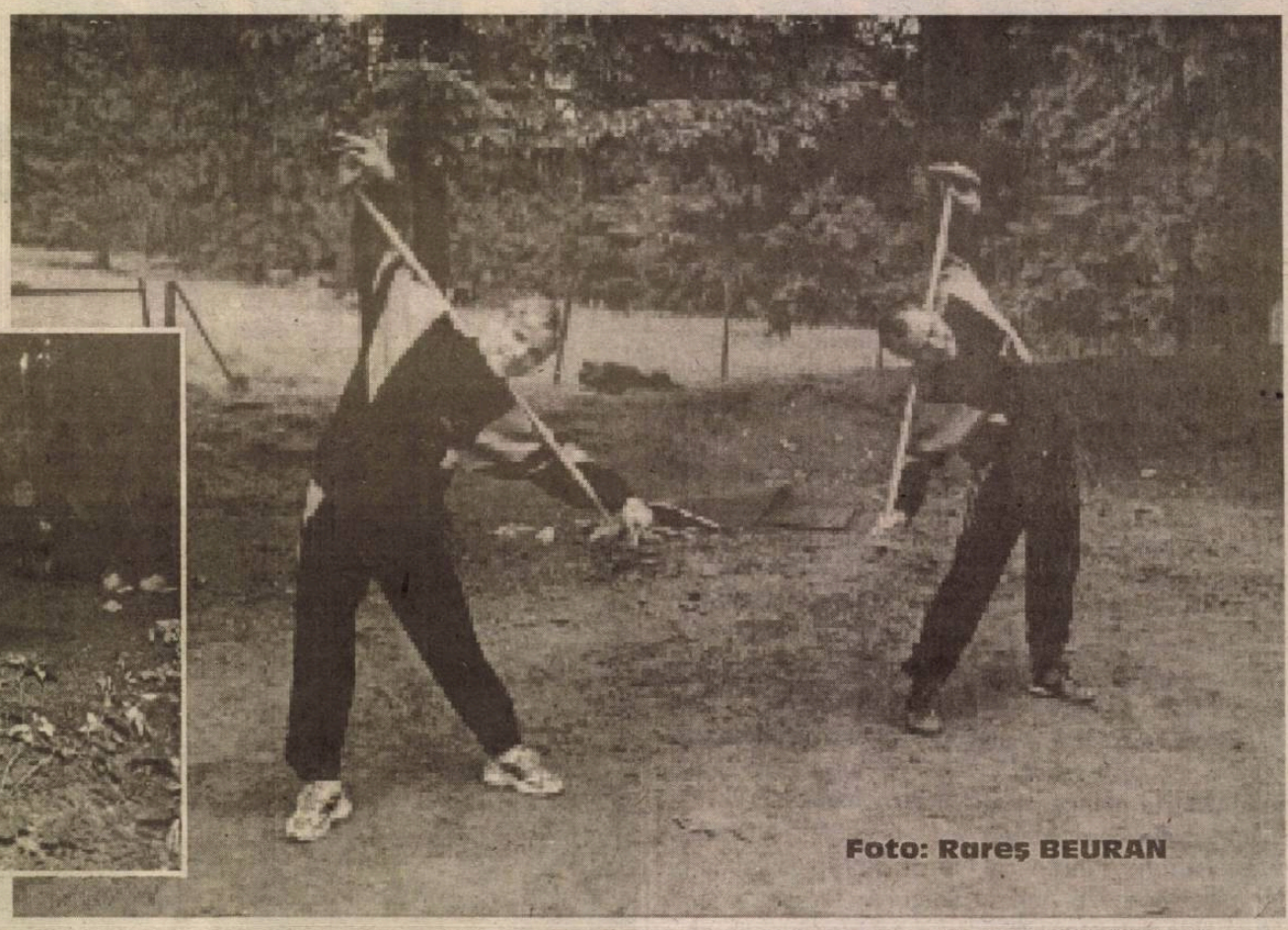

Foto: Rareş BEURAN

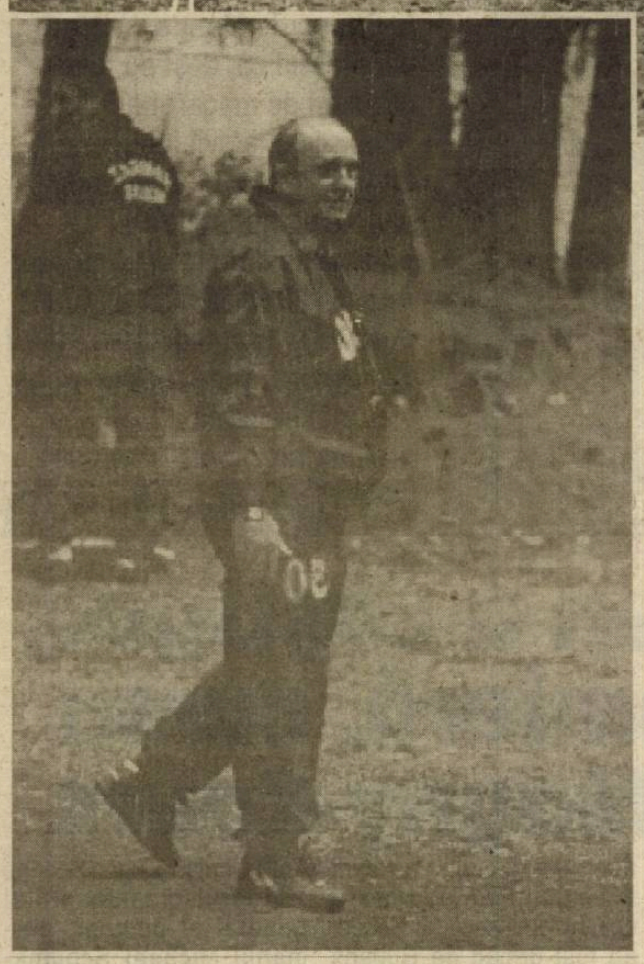

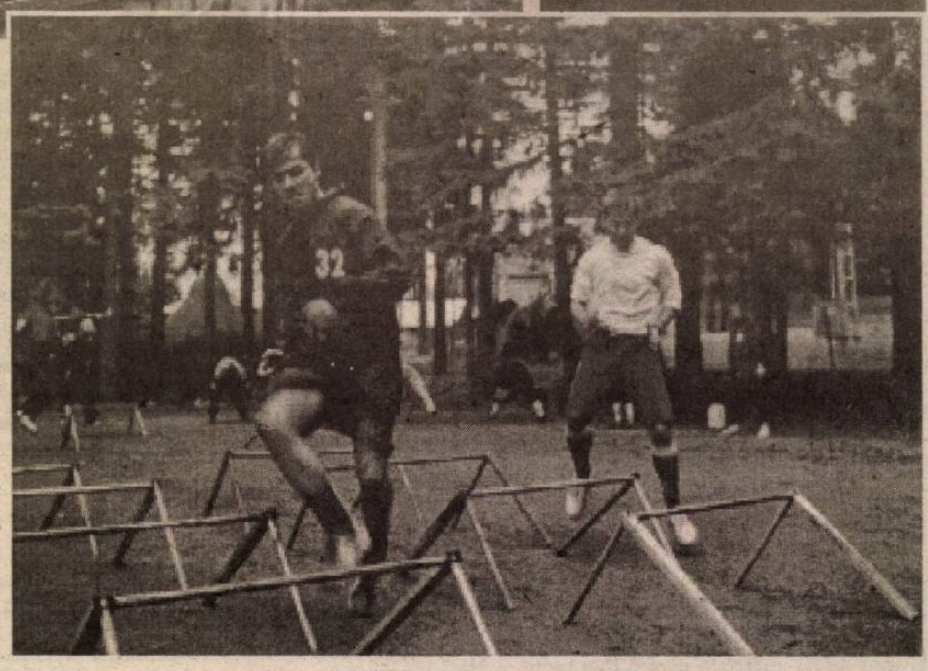

Medieşenii au avut liber ieri, urmând ca, de astăzi, să plece la Sâmbăta, pentru un cantonament de două săptămâni.

Păltinişul a rămas în urmă

Fotbaliştii de la Gaz metan Mediaş au coborât, sâmbătă, din staţiunea Păltiniş, locul unde au efectuat primul cantonament din această vară. Timp de o săptămână, antrenorii Jan Gavrilă, Alexandru Varo şi Constantin Cenan au condus o serie de antrenamente clasificate de jucători ca fiind "criminale". Programul unei zile a cuprins, dimineaţa, după servirea micului dejun, o alergare uşoară de la Hotelul Cindrelul, unde au fost cazaţi medieşenii, până în apropierea Schitului, traseu ce măsoară aproximativ 2 kilometri, unde jucătorii erau împărţiţi în două grupe. Una lucra cu mingea, iar cealaltă, preţ de o jumătate de oră, executa abdomene alternate cu sărituri cu coarda. Antrenamentul de dimineaţa se încheia cu exerciţii de forţă şi mobilitate. După masa de prânz şi două ore de odihnă, antrenamentul numărul doi al zilei cuprindea o alergare prin împrejurimile staţiunii, lungimea acesteia fiind de aproximativ 15 kilometri.

Nume noi la Gaz metan

Din lotul care a efectuat deplasarea la Păltiniş au făcut parte patru noi jucători înregimentaţi la proaspăt divizionara A. Aceştia sunt **Lucian Nan** de la Gloria Bistriţa, un fundaş de 28 de ani care a evoluat şi la Steaua Bucureşti, **Casian Miclăuş,** revenit de la Universitatea Craiova, atacantul **Ilie Mihai** de la ARO Cîmpulung Muscel, şi tânărul **Chivescu** (20 ani) de la FC Argeş, un fost internaţional de juniori. Preşedintele Ilie Vlad a confirmat faptul că Gaz metan şi FC Inter sunt în tratative avansate pentru trecerea la divizionara A a lui Adrian Demian, în acest sens astăzi urmând a avea loc o nouă rundă de negocieri. Nu ar fi exclus ca cele două cluburi să realizeze un schimb de jucători, în schimbul lui Demian Interul urmând să-i primească pe Constantin Andrei, un fundaş stânga de 23 de ani, şi pe vârful Claudiu Şomfălean (26 de ani). În ceea ce priveşte anunţatele transferuri ale atacanţilor Iorga şi Ferencz Popescu, cât şi a jucătorilor Cătălin Popa, Ovidiu Maier sau Marcel Abăluţă, ultimul de la Farul Constanţa, acestea au căzut definitiv. La capitolul absenţi, singura certitudine este plecarea lui Alexandru Zotincă, fundaşul medieşean câştigând la "Loteria Vizelor" şi plecând în Statele Unite ale Americii.

Obiectiv: rămânerea în prima divizie

"Având în vedere că lupta pe prima scenă va fi una aprigă, putând retrograda chiar patru echipe din 16, obiectivul nostru este strângerea celor 30 de puncte necesare şi evitarea retrogradării", afirma preşedintele Ilie Vlad. Despre acest lucru, tot dânsul afirma că este posibil, avându-se în vedere că Gaz metan are un lot omogen, cu jucători de valoare care pot face faţă rigorilor primei divizii. Cât priveşte programul turului acestui sezon, preşedintele medieşean era de părere că este unul "corespunzător". "Nu ştiu ce ne făceam dacă jucam în primele etape după Steaua, Dinamo sau Rapid. Aşa, cu un prim joc pe propriul teren cu Ceahlăul Piatra Neamţ, avem două deplasări, la Piteşti şi Petrolul Ploieşti". Prima partidă mai dificilă medieşenii o vor susţine în etapa a V-a, când la Mediaş vine campioana en-titre, Dinamo Bucureşti.

În ceea ce priveşte programul partidelor de pregătire, acesta nu a fost încă definitivat. Sigură este însă participarea medieşenilor la Memorialul "Mircea Chivu", care se va desfăşura la sfârşitul acestei luni, pe 28 şi 29 iulie, la Reşiţa, şi la care va mai participa, alături de formaţia gazdă, şi Petrolul Ploieşti.

Pagină realizată de Ovidiu BOICA

Cu cine joacă Gaz metan în tur

Etapa I	Ceahlăul Piatra Neamţ	acasă	5 august
Etapa a II-a	FC Argeş Piteşti	deplasare	12 august
Etapa a III-a	FCM Bacău	acasă	19 august
Etapa a IV-a	Petrolul Ploieşti	deplasare	26 august
Etapa a V-a	Dinamo Bucureşti	acasă	9 septembrie
Etapa IV-a	Fulgerul Roşcar	deplasare	16 septembrie
Etapa a VII-a	FC Braşov	acasă	23 septembrie
Etapa a VIII-a	Gloria Bistriţa	deplasare	30 septembrie
Etapa a IX-a	Foresta Suceava	acasă	14 octombrie
Etapa a X-a	Universitatea Craiova	deplasare	21 octombrie
Etapa a XI-a	Astra Ploieşti	acasă	28 octombrie
Etapa a XII-a	FC Naţional	deplasare	4 noiembrie
Etapa a XIII-a	Rapid Bucureşti	acasă	11 noiembrie
Etapa a XIV-a	Steaua Bucureşti	deplasare	18 noiembrie
Etapa a XV-a	Oţelul Galaţi	acasă	25 noiembrie

Fotbal/ Pregătiri

Interiștii intră în semicantonament

✶ de astăzi şi până duminică, sibienii rămân la stadion, după care vor urca, timp de o săptămână, la "Casa Turiştilor", în Păltiniş ✶ Dan Burdulean se antrenează cu Apemin Borsec ✶ Demian este dorit de Gaz metan Mediaş ✶ Lucian Cotora nu s-a prezentat la echipă ✶ situaţia financiară este, în continuare, dezastruoasă ✶ salvarea echipei ar putea veni de la Primărie sau de la Consiliul Judeţean ✶

Demian (stânga) ar putea juca în "A" la Gaz metan

Lucian Cotora

26 de jucători în pregătiri

De luni, 26 iunie, FC Inter şi-a reluat pregătirile. La apelul antrenorilor **Adrian Văsîi** şi **Viorel Jurcă** au lipsit **Lucian Cotora,** aflat în concediu la Balaton, în Ungaria, **Stoicov,** care se află acasă, la Timişoara, şi **Daniel Galea**, ultimul prezentându-se la antrenamente o zi mai târziu, cu acceptul conducerii şi al antrenorilor. De asemenea, aflat la final de contract, fundaşul stânga **Dan Burdulean** s-a orientat spre nou-promovata în eşalonul secund, Apemin Borsec, unde evoluează un alt fost interist, Neluţu Maftei. Cei 26 de jucători aflaţi în pregătiri sunt portarii **Florin Cotora, Holom** şi **Pîrvu,** fundaşii **Tolciu, Toader, Băcilă, Ilie Lucian** (junior din pepiniera proprie), **Comăniciu, Claudiu Poplăcean, Ovidiu Poplăcean** (junior), **Stănilă, Bădelea** şi **Olteanu,** ultimul revenit după împrumutul la Sevişul Şelimbăr, mijlocaşii **I. Luca, Cornel Szeghedi, Demian, Stănicescu, Adrian Popa, Tănase, Cotor** (ultimii doi sunt juniori din pepiniera proprie), precum şi atacanţii **Galea, Marius Szeghedi, Radu Neguţ, Ţepuş, Văcariu** şi **Marius Mihai.**

Începând de astăzi, cei 26 de jucători vor rămâne în semicantonament la stadion, cu excepţia tinerilor care susţin, în aceste zile, examenele de bacalaureat, urmând ca, de duminică, timp de o săptămână, să se urce în Păltiniş, pentru obişnuita perioadă de încărcare a bateriilor.

Se cere ajutorul autorităţilor locale

Situaţia financiară a clubului sibian pare a fi cea mai neagră din ultimii ani. Jucătorii nu şi-au primit ratele de contract de multă vreme, unii chiar de peste un an de zile. În plus, preşedintele Mircea Dancu a părăsit "corabia" pentru Politehnica Timişoara, locul său fiind luat de vicele de până atunci, Duţu Vasilescu. După ce am sperat într-o preluare a divizionarei B sibiene de către firma bucureşteană SC Danco SRL, patron Ionică Anghel, acest lucru nu s-a mai realizat, Interul fiind mai mult ca oricând în pragul desfiinţării. Situaţia aceasta a dus la gestul disperat al membrilor Consiliului de Administraţie, care au hotărât vânzarea clauzei din contractul lui **Bogdan Mara** cu Dinamo Bucureşti, în care se stipula că FC Inter va beneficia de 30% din suma obţinută din vânzarea fostului atacant sibian la o echipă de peste hotare.

Ultimele speranţe ale interiştilor se leagă de o eventuală preluare a echipei de către autorităţile locale. În acest sens, săptămâna trecută au avut loc două şedinţe cu membri ai Consiliului Local şi al celui Judeţean, una desfăşurată la sediul clubului iar cealaltă la cel al Consiliului Judeţean, în care însă nu s-a stabilit mare lucru. Una dintre variantele care ar putea ajuta enorm clubul sibian ar fi modelul adoptat de aproximativ 40 de primari din ţară, printre care se numără cel al Iaşiului sau al Clujului, care au instituit o lege prin care fiecare societate comercială este nevoită să plătească lunar o taxă pentru sport. Acest lucru va putea fi propus spre aprobare Consiliului Local sau celui Judeţean, de către primarul Klaus Johannis, respectiv preşedintele C.J., Eftimie Costeiu. Rămâne de văzut dacă aceste rânduri vor avea efect, iar cei care pot într-adevăr să sprijine fotbalul sibian o vor şi face.

Dan Burdulean

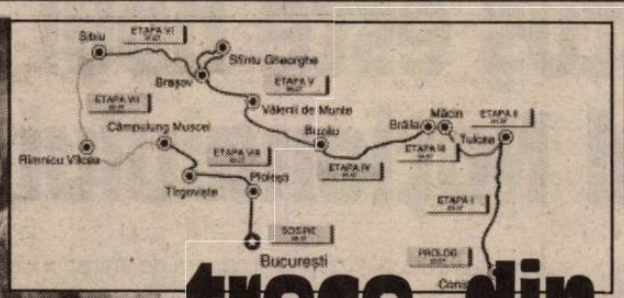

Ciclism/ Turul României, ediţia a XXXVII-a

"Micla Buclă" trece, din nou, prin Sibiu

Ieri a debutat la Constanţa cea de-a XXXVII-a ediţie a Turului Ciclist al României. La startul competiţiei s-au aliniat 84 de sportivi de la echipe din Germania, Austria, Olanda, Ungaria, Bulgaria, Turcia, Moldova, Statele Unite ale Americii şi, bineînţeles, România.Traseul, măsurând 1073 de kilometri, este structurat în 8 etape, care se vor desfăşura în tot atâtea zile.

După o ediţie în care Sibiul a fost sărit, anul trecut, în acest an caravana ciclistă va poposi în oraşul de pe malurile Cibinului vineri, 7 iulie, dinspre Sf. Gheorghe, şi va porni mai departe o zi mai târziu, spre Cîmpulung Muscel.

Tricoul galben, care va fi purtat de liderul clasamentului general, este premiat, la această a XXXVII-a ediţie, de Banca Română pentru Dezvoltare cu o mie de dolari, instituţia respectivă alocând Turului alte 200 de milioane de lei. Tricoul roşu, semn distinctiv al celui mai bun sprinteur, va fi premiat de grupul de firme Niro, cel verde, îmbrăcat de cel mai bun căţărător, va fi premiat de omul de afaceri turc Hasan Sert, iar tricoul alb, care va fi premiat de firma de echipament sportiv Artimex, îl va recompensa pe cel mai bine clasat ciclist în clasamentul pe puncte.

Traseul este structurat în următoarele etape:

Etapa I: Constanţa - Tulcea (126 kilometri) - 3 iulie;

Etapa a II-a: Tulcea - Măcin (76 kilometri) - 4 iulie;

Etapa a III-a: Măcin - Brăila (40 kilometri) - 4 iulie;

Etapa a IV-a: Brăila - Buzău (114 kilometri) - 5 iulie;

Etapa a V-a: Buzău - Sf. Gheorghe (188 kilometri) - 6 iulie;

Etapa a VI-a: Sf. Gheorghe - Sibiu (174 kilometri) - 7 iulie;

Etapa a VII-a: Sibiu - Cîmpulung Muscel (177 kilometri) - 8 iulie;

Etapa a VIII-a: Cîmpulung Muscel - Bucureşti (178 kilometri) - 9 iulie.

Astăzi, startul primei etape se va da din faţa Sălii Sporturilor din Constanţa, sosirea fiind programată în jurul orelor 16,30, la Tulcea, şi tot în faţa Sălii Sporturilor.

Pagină realizată de Ovidiu BOICA

Formula 1/Marele Premiu al Franţei

Coulthard şi Hakkinen au adus 16 puncte pentru McLaren

Pilotul britanic David Coulthard (McLaren-Mercedes) a cîştigat Marele Premiu de Formula 1 al Franței, disputat, ieri, pe circuitul de la Magny-Cours.

Coulthard i-a devansat pe coechipierul său, finlandezul Mika Hakkinen şi pe brazilianul Rubens Barrichello (Ferrari). Germanul Michael Schumacher (Ferrari) a abandonat, în turul 59 al cursei, din cauza unor probleme tehnice.

David Coulthard este primul pilot al echipei McLaren care reuşeşte să cîştige Marele Premiu de Formula 1 al Franței, de la Magny-Cours.

Clasamentul Marelui Premiu al Franței de la Magny-Cours este următorul:

1.David Coulthard (Marea Britanie/McLaren-Mercedes) 1 h 38:05.538
2.Mika Hakkinen (Finlanda/McLaren-Mercedes) la 14.748
3.Rubens Barrichello (Brazilia/Ferrari) la 32.409
4.Jacques Villeneuve (Canada/BAR-Honda) la 1:01.322
5.Ralf Schumacher (Germania/Williams-BMW) la 1:03.981
6.Jarno Trulli (Italia/Jordan-Mugen Honda) la 1:15.604
7.Heinz-Harald Frentzen (Germania/Jordan-Mugen Honda) la un tur
8.Jenson Button (Marea Britanie/Williams-BMW) la un tur
9.Giancarlo Fisichella (Italia/Benetton-Supertec) la un tur
10.Mika Salo (Finlanda/Sauber-Petronas) la un tur
11.Pedro Paolo Diniz (Brazilia/Sauber-Petronas) la un tur
12.Nick Heidfeld (Germania/Prost-Peugeot) la un tur
13.Eddie Irvine (Marea Britanie/Jaguar-Cosworth) la 2 tururi
14.Jean Alesi (Franța/Prost-Peugeot) la 2 tururi
15.Marc Gene (Spania/Minardi-Ford) la 2 tururi.

Ceilalți piloți nu au fost clasați.

Clasamentul general al piloților:

1.Michael Schumacher (Germania/Ferrari) 56 puncte
2.David Coulthard (Marea Britanie/McLaren-Mercedes) 44
3.Mika Hakkinen (Finlanda/McLaren-Mercedes) 38
4.Rubens Barrichello (Brazilia/Ferrari) 32
5.Giancarlo Fisichella (Italia/Benetton-Supertec) 18
6.Ralf Schumacher (Germania/Williams-BMW) 14
7.Jacques Villeneuve (Canada/BAR-Honda) 8
8.Jarno Trulli (Italia/Jordan-Mugen Honda) 6
9.Heinz Harald Frentzen (Germania/Jordan-Mugen Honda) 5
10.Eddie Irvine (Marea Britanie/Jaguar-Cosworth) 3
Mika Salo (Finlanda/Sauber-Petronas) 3
Jenson Button (Marea Britanie/Williams-BMW) 3
13.Jos Verstappen (Olanda/Arrows-Supertec) 2
14.Ricardo Zonta (Brazilia/BAR-Honda) 1
Pedro de la Rosa (Spania/Arrows-Supertec) 1.

Clasamentu general al constructorilor:

1.Ferrari 88 puncte; 2.McLaren-Mercedes 82; 3.Benetton-Supertec 18; 4.Williams-BMW 17; 5.Jordan-Mugen Honda 11; 6.BAR-Honda 9; 7.Jaguar-Cosworth 3; Sauber-Petronas 3; Arrows-Supertec 3.

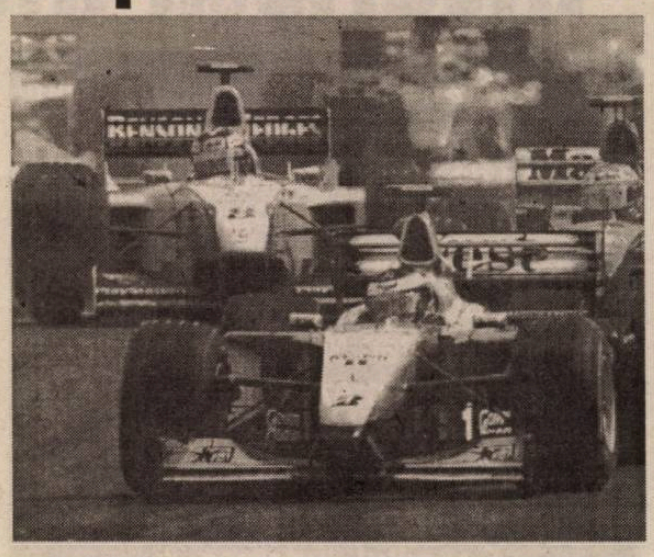

Germanii au pierdut milioane la barometrul Euro

Pentru jucătorii prezenți la Euro 2000, turneul final este un veritabil barometru. Un parcurs bun le creşte substanţial valoarea pe piaţa transferurilor, îi poate propulsa în echipe de top şi le poate aduce noi contracte publicitare. Logic, în cazul în care nu reuşesc să convingă, şi viitorul se arată cenuşiu. Fostă adversară a reprezentativei României în grupa A, Germania s-a prezentat catastrofal în Belgia şi Olanda. Un gol, un punct - aceasta a fost agoniseala ex-campioanei continentale de-a lungul a trei mecicuri. Un veritabil dezastru, care afectează drastic valoarea de piaţă a multora dintre cei care s-au aflat pe teren, după cum a arătat un studiu efectuat pe postul de televiziune SAR 1.

Jucător	Salariu la club	Valoarea înaintea Euro	Valoarea după Euro
Oliver Kahn	5	35	35
Lothar Matthus	2	2	0
Thomas Linke	2,5	10	5
Jens Nowotny	5	15	20
Marko Rehmer	2,2	7,5	6
Sebastian Deisler	1	15	30
Dietmar Hamann	6	20	15
Mehmet Scoll	4	15	10
Marco Bode	2.5	5	3
Michael Ballack	2,5	15	10
Carsten Jancker	3,5	17	17
Paulo Rink	2,2	13	10
Thomas Hassler	3,5	3	0
Ulf Kirsten	4	10	5
Christian Ziege	5	18	13
Markus Babbel	6	10	10
Jens Jeremies	4	20	20

Începând cu sezonul 2002

Toyota debutează în Formula 1

Compania Toyota va debuta în competiţiile de Formula 1 în sezonul 2002 şi nu în 2001, aşa cum s-a anunţat în luna decembrie a anului trecut, a declarat ieri, Ove Andersson, directorul general al firmei Toyota Motosport GmbH (TMG), filiala germană, care a elaborat proiectul F1, informează AFP.

Într-un comunicat dat publicităţii, semnat de Ove Andersson, se arată că firma este pregătită să intre pe circuite în sezonul 2002, că programul de pregătire se desfăşoară ritmic, ceea ce dă siguranţă că "obiectivul propus va fi atins, oficialii fiind foarte mulţumiţi de primele rezultate obţinute".

Compania Toyota trebuie să achite Federaţiei Internaţionale de Automobilism (FIA) suma de 12,9 milioane de euro, deoarece a amînat cu un an intrarea în competiţiile de F1.

Purtătorul de cuvînt al firmei Toyota, Paul Nolasco, referindu-se la această sumă, a precizat că este vorba de "o cauţiune şi nu de o penalitate cauzată de ruptura unui contract".

Constructorul japonez, care cooperează cu firma Michelin, ce va furniza pneurile, a semnat un contract cu FIA, în luna decembrie 1999, în baza căruia a primit asigurarea că, printre echipele angajate în competiţii va ocupa locul al doisprezecelea.

Intrarea firmei Toyota în cursele de Formula 1 face parte din strategia de reînnoire a politicii sale în ceea ce priveşte mărirea numărului de maşini vîndute în Japonia, în special al celor destinate tineretului.

Marius Lăcătuş este noul "principal" al Naţionalului

Fostul internaţional Marius Lăcătuş a fost numit, pentru o perioadă de doi ani, în funcţia de antrenor principal al formaţiei FC Naţional şi va renunţa la cariera de jucător, a anunţat, ieri, în cadrul unei conferinţe de presă, preşedintele clubului "bancar", Gino Iorgulescu.

"Criteriul de bază în alegerea noului antrenor nu a fost suma de bani solicitată, ci caracterul şi hotărîrea cu care Lăcătuş a acceptat să se ocupe de echipă", a spus Iorgulescu, care a adăugat că are foarte mare încredere în Lăcătuş şi că speră ca rezultatele sale ca antrenor să le depăşească pe cele obţinute ca jucător. Preşedintele clubului FC Naţional a mai spus că obiectivul formaţiei peru sezonul 2000/2001 este calificarea într-o cupă europeană.

Lăcătuş, care îi va avea ca secunzi pe Ion Nagy şi Spiridon Niculescu, a precizat că regretă faptul că îşi încheie activitatea de jucător şi că nu a avut timp să se gîndească la un meci de retragere.

"Voi încerca să-mi schimb cît de cît atitudinea faţă de jucători şi pentru a mă impune voi folosi atît vorba bună, cît şi duritatea", a declarat Lăcătuş adăugînd că va încerca să imprime echipei un stil cît mai ofensiv.

"Poate că, dacă voi obţine rezultate, voi ajunge să antrenez cîndva şi formaţia Steaua, nu se ştie niciodată", a declarat Lăcătuş care a precizat că numirea lui Victor Piţurcă la conducerea tehnică a formaţiei militare, după plecarea lui Emeric Ienei la echipa naţională, a fost o decizie cîntărită foarte bine de conducerea clubului Steaua. "Probabil, Consiliul de Administraţie nu a avut încredere într-un antrenor tînăr, cu un alt caracter" a spus Lăcătuş referitor la faptul că nu a fost numit antrenor principal la Steaua.

Fostul internaţional, în vîrstă de 36 de ani, a declarat că s-ar mulţumi dacă ar obţine în cariera de antrenor cel puţin performanţele pe care le-a atins ca jucător. Noul antrenor al formaţiei FC Naţional a mai spus că echipa va pleca, în perioada 5-15 iulie, în cantonament, la Poiana Braşov, cu un lot de 20 de jucători, dar speră că vor mai fi achiziţionaţi alţi trei-patru fotbalişti.

Antrenorul secund Ion Nagy a evoluat ca jucător la formaţia FC Braşov, unde a fost coleg de echipă cu Lăcătuş şi a urmat cursurile şcolii de antrenori de la Coverciano (Italia), alături de Gino Iorgulescu.

Lăcătuş a fost propus pentru funcţia de antrenor principal al echipei FC Naţional şi de către fostul tehnician "bancar" Mihai Stoichiţă, care a semnat, săptămîna trecută, un contract pe un an, cu posibilitate de prelungire pentru încă unul, cu echipa bulgară Litex Loveci.

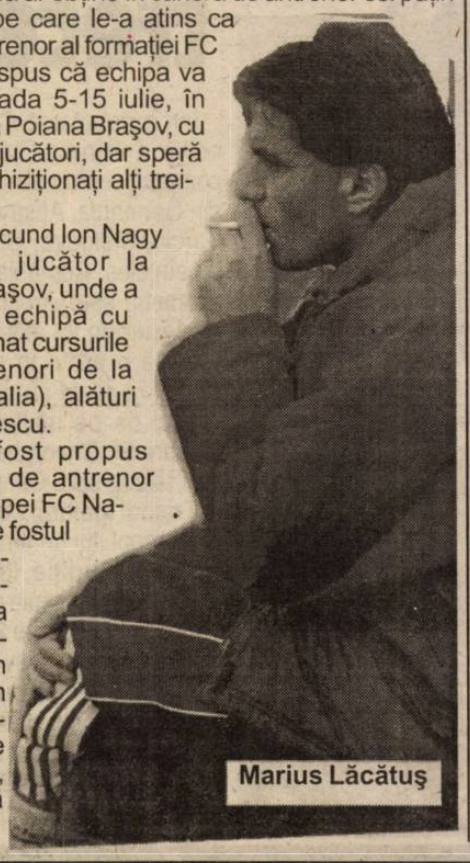

Marius Lăcătuş

Fotbal/Cupa UEFA-Interttoto

Nemţenii au pierdut la limită

Echipa Ceahlăul Piatra Neamț a fost învinsă, sîmbătă, în deplasare, cu scorul de 2-1 (2-1), de formația spaniolă Real Mallorca, în prima manşă a turului al doilea al Cupei UEFA Intertoto. Golul echipei nemțene a fost marcat de Perjă, în minutul 25, în timp ce pentru formația spaniolă au înscris Pelegrin, în minutul 2, şi Guiza, în minutul 37.

Au evoluat următoarele echipe:

Real Mallorca: Miki - Cordero, Rubiales, Pelegrin, Romerito - Buades (Viale '76), Novo, Robles, Maranon (Campano '46) - Guiza, Ramon (Roberto Merino '61).

Ceahlăul Piatra Neamț: Lefter - Şoimaru, Domşa (Avădanei '82), Grozavu, Perjă - Enache, Marc (Solomon '46), Botez, C.Ilie. - Axinia II (Scînteie '72), Hrib.

Partida a fost arbitrată de germanul Franz-Xaveer Wack.

Rezultate înregistrate, sîmbătă, în manşa întîi a celui de-al doilea tur al Cupei UEFA-Intertoto:

Nistru Otaci (Moldova) - Austria Salzburg (Austria) 2-6
Zenit St.Petersburg (Rusia) - NK Primorje (Slovenia) 3-0
Nea Salamis (Cipru) - Austria Viena (Austria) 1-0
Stabaek (Norvegia) - Auxerre (Franța) 0-2
Chmel Blsany (Cehia) - Dniepr-Transmaş Mogilev (Belarus) 6-2
Sedan (Franța) - Leiftur (Islanda) 3-0
Neuchatel Xamax (Elveția) - VfB Stuttgart (Germania) 1-6
Zaglebie Lubin (Polonia) - Slaven Belupo (Croația) 1-1
LASK Linz (Austria) - Dukla Pribam (Cehia) 1-1
Tatabanya (Ungaria) - HNK Cibalia (Croația) 3-2
Pelister (Macedonia) - Vaestra Frolunda (Suedia) 3-1.

Filipescu, de trei ori între primii 16

Iulian Filipescu

Înaintea ultimului meci al Campionatului European, site-ul canalului de televiziune Eurosport a disecat parcursul fiecărei echipe participante şi a rezumat în cifre evoluţiile fotbaliştilor şi ale formaţiilor lor. Primii 16, sau altfel spus, topuri ale eficacităţii, ale posesiei balonului, ale şuturilor la poartă, ale faulturilor şi alte astfel de clasamente (prezentate alăturat) stau la dispoziţia celor interesaţi de statistică. **Filipescu**, de trei ori, Adrian Ilie, Moldovan şi Chivu sunt numele celor patru români prezenţi între primi 16 fotbalişti ai turneului la diverse capitole, iar ehipa naţională se situează, per ansamblu, cam pe la jumătatea topurilor. Surprinzător, poate, Felipe, apare în două ipostaze în care ne-am fi aşteptat să găsim alţi fotbalişti români, la posesia balonului şi la recuperări. Dar cum în partidele din grupă, fotbalistul lui Bettis Sevila a jucat în zona centrală a apărării, locul unde-i convine cel mai mult, şi a avut o prestaţie apreciată, nu este nimic ieşit din comun că Filipescu a recuperat 94 de baloane din faţa atacanţilor adverşi. Socotind că şi tactica impusă de lenei, aceea de a păstra cât mai mult mingea în posesia noastră, atunci nu mai este nimic surprinzător nici în faptul că Felipe a ţinut balonul timp de 11 minute şi 38 de secunde. De altfel, în acest top figurează foarte mulţi portari, care nu s-au grăbit să degajeze atunci când echipele lor se aflau în avantaj.

Un alt capitol la care Filipescu a excelat, în comparaţie cu ceilalţi jucători români, a fost cel al preciziei paselor expediate de el. Bineînţeles, în urma finalei, topurile se pot modifica, dar fundaşul român nu este ameninţat să fie scos din aceste clasamente.

Adi Ilie şi **Viorel Moldovan** au fost jucătorii români surprinşi de cele mai multe ori în ofsaid. "Cobra" de 10 ori, ocupând chiar poziţia a doua, la egalitate cu Hakan Sükür, şi Moldovan de şase ori n-au reuşit să dejoace pasul la ofsaid făcut de apărătorii adverşi.

În fine, **Cristian Chivu** se regăseşte şi el într-un clasament, de această dată unul mai puţin favorabil lui, cel al faulturilor comise. Jucătorul lui Ajax şi-a oprit neregulamentar adversarii de 10 ori. Prezenţa în acest top nu-i umbreşte însă cu nimic tânărului reşiţean prestaţiile foarte bune de la EURO 2000.

Pagină realizată de Ovidiu BOICA

Viorel Moldovan

Baloane recuperate

Nesta	Italia	138	Franţa	910
F. Couto	Portugalia	124	Portugalia	863
Fatih	Turcia	117	Italia	816
Jorge Costa	Portugalia	110	Turcia	792
De Boer	Olanda	106	Spania	706
Djukic	Iugoslavia	105	România	696
Alpay	Turcia	101	Olanda	664
Vieira	Franţa	97	Iugoslavia	618
Guardiola	Spania	95	Belgia	579
Filipescu	România	94	Suedia	563
Thuram	Franţa	93	Slovenia	523
Desailly	Franţa	91	Danemarca	480
Repka	Cehia	90	Norvegia	479
Cannavaro	Italia	90	Anglia	478
Campbell	Anglia	89	Cehia	477
Staelens	Belgia	88	Germania	461

Faulturi comise

Vieira	Franţa	18	Franţa	95
Jokanovic	Iugoslavia	14	Spania	88
Jorge Costa	Portugalia	14	Olanda	84
Andre Flo	Norvegia	13	Portugalia	82
Bergkamp	Olanda	13	Iugoslavia	78
Karic	Slovenia	12	Italia	78
Davids	Olanda	11	România	69
Deschamps	Franţa	11	Cehia	69
Solskjaer	Norvegia	0	Slovenia	60
Cocu	Olanda	10	Suedia	57
Chivu	România	10	Turcia	55
Jugovic	Iugoslavia	10	Norvegia	55
Totti	Italia	9	Belgia	53
Zambrotta	Italia	9	Germania	49
Rudonja	Slovenia	9	Anglia	44
Nedved	Cehia	9	Danemarca	38

Posesia balonului

Figo	Portugalia	18'04"	Franţa	141'42"
Guardiola	Spania	17'23"	Portugalia	137'17"
Toldo	Italia	16'25"	Olanda	118'32"
De Boer	Olanda	16'08"	Spania	107'02"
Zidane	Franţa	15'59"	România	104'43"
Rüstü	Turcia	14'56"	Turcia	94'12"
Schmeichel	Danemarca	14'39"	Italia	90'05"
Rui Costa	Portugalia	14'31"	Germania	89'57"
Bartez	Franţa	14'22"	Iugoslavia	85'20"
Hedman	Suedia	12'01"	Belgia	82'48"
Srnicec	Cehia	11'53"	Suedia	74'47"
Matthaus	Germania	11'35"	Danemarca	70'31"
Dvids	Olanda	11'45"	Slovenia	67'31"
Filipescu	România	11'38"	Cehia	66'41"
Myhre	Norvegia	11'28"	Anglia	63'45"
Thuram	Franţa	11'24"	Norvegia	56'49'

Driblinguri reuşite

Zidane	Franţa	21/31	Franţa	82/179
Figo	Portugalia	20/46	Portugalia	74/160
Henry	Franţa	17/38	Spania	59/136
Rui Costa	Portugalia	14/33	Olanda	52/108
Etxeberria	Spania	11/20	Iugoslavia	49/104
Bergkamp	Olanda	11/23	Belgia	41/99
Conceicao	Portugalia	11/27	România	35/72
Djorkaeff	Franţa	10/21	Turcia	28/75
Mendieta	Spania	10/22	Italia	26/71
Miatovic	Iugoslavia	10/22	Anglia	24/55
Gronkjaer	Danemarca	10/28	Germania	22/69
Helguero	Spania	9/13	Danemarca	20/60
Vilmots	Belgia	9/17	Suedia	16/52
Davids	Olanda	8/14	Norvegia	15/45
Dugary	Franţa	8/15	Slovenia	14/34
Alfonso	Spania	8/25	Cehia	14/47

Surprinşi în ofsaid

Inzaghi	Italia	12	Italia	28
Hakan Sükür	Turcia	20	Turcia	21
Adi Ilie	România	10	Franţa	21
Nuno Gomes	Portugalia	8	România	19
Mijatovic	Iugoslavia	7	Portugalia	15
Wiltord	Franţa	6	Cehia	14
Moldovan	România	6	Slovenia	13
Anelka	Franţa	6	Iugoslavia	11
Arif	Turcia	6	Belgia	10
K. Andersson	Suedia	5	Suedia	9
Montella	Italia	5	Spania	9
Kluivert	Olanda	5	Olanda	9
Del Piero	Italia	5	Norvegia	8
Koller	Cehia	4	Anglia	8
Strupar	Belgia	4	Danemarca	7
Smicer	Cehia	4	Germania	3

13 Cristi Chivu

Pase utile

Zidane	Franţa	106/356	Franţa	712/3.285
Guardiola	Spania	83/394	Portugalia	619/3.084
Figo	Portugalia	78/335	Spania	516/2.524
Rui Costa	Portugalia	76/279	Olanda	471/2.606
De Boer	Olanda	74/331	Belgia	419/1.897
Vieira	Franţa	61/271	Italia	388/2.097
Conceicao	Portugalia	59/213	România	382/2.371
De Flandre	Belgia	58/230	Iugoslavia	379/1.921
Vanderhaeghe	Belgia	56/209	Turcia	364/2.103
Matthus	Germania	56/228	Germania	348/1.937
Thuram	Franţa	56/263	Suedia	305/1.718
Bento	Portugalia	55/200	Cehia	287/1.510
Davids	Olanda	53/269	Slovenia	282/1.604
Deschamps	Franţa	52/252	Anglia	269/1.467
Lizarazu	Franţa	49/202	Danemarca	244/1.524
Filipescu	România	49/239	Norvegia	229/1.274

Şuturi la poartă

Kluivert	Olanda	10/12	Olanda	37/68
Mendieta	Spania	7/10	Iugoslavia	27/50
Nedved	Cehia	7/10	Franţa	26/72
Mijatovic	Iugoslavia	7/11	Spania	24/61
Bergkamp	Olanda	7/15	Portugalia	24/70
Inzaghi	Italia	7/15	Italia	22/54
Miloşevic	Iugoslavia	6/7	Belgia	22/69
Zenden	Olanda	6/8	România	18/66
Nuno Gomes	Portugalia	6/10	Cehia	17/40
Zahovic	Slovenia	5/6	Suedia	16/45
Conceicao	Portugalia	6/8	Danemarca	14/34
Koller	Cehia	5/9	Germania	14/59
Wilmots	Belgia	5/14	Slovenia	14/34
Bisgaary	Danemarca	4/4	Turcia	12/36
Dugary	Franţa	4/5	Anglia	10/29
Wiltord	Franţa	4/5	Norvegia	7/18

Fotbal/ Programul turului Diviziei A-Ursus

Gaz metan Mediaş va juca "acasă" , în prima etapă, cu Ceahlăul Piatra Neamţ

Etapa I (5 august):

Gaz Metan Mediaş - Ceahlăul Piatra Neamţ	☐-☐
Oţelul Galaţi - FC Argeş Dacia	☐-☐
Steaua Bucureşti - FCM Bacău	☐-☐
Rapid Bucureşti - Petrolul Ploieşti	☐-☐
FC Naţional - Dinamo Bucureşti	☐-☐
Astra Ploieşti - Fulgerul Rocar	☐-☐
Universitatea Craiova - FC Braşov	☐-☐
Foresta Suceava - Gloria Bistriţa	☐-☐

Etapa a II-a (12 august):

FC Argeş Dacia - Gaz Metan Mediaş	☐-☐
FCM Bacău - Oţelul Galaţi	☐-☐
Petrolul Ploieşti - Steaua Bucureşti	☐-☐
Dinamo Bucureşti - Rapid Bucureşti	☐-☐
Fulgerul Rocar - FC Naţional	☐-☐
FC Braşov - Astra Ploieşti	☐-☐
Gloria Bistriţa - Universitatea Craiova	☐-☐
Ceahlăul Piatra Neamţ - Foresta Suceava	☐-☐

Etapa a III-a (19 august):

FC Argeş Dacia - Ceahlăul Piatra Neamţ	☐-☐
Gaz Metan Mediaş - FCM Bacău	☐-☐
Oţelul Galaţi - Petrolul Ploieşti	☐-☐
Steaua Bucureşti - Dinamo Bucureşti	☐-☐
Rapid Bucureşti - Fulgerul Rocar	☐-☐
FC Naţional - FC Braşov	☐-☐
Astra Ploieşti - Gloria Bistriţa	☐-☐
Universitatea Craiova - Foresta Suceava	☐-☐

Etapa a IV-a 26 august):

FCM Bacău - FC Argeş Dacia	☐-☐
Petrolul Ploieşti - Gaz Metan Mediaş	☐-☐
Dinamo Bucureşti - Oţelul Galaţi	☐-☐
Fulgerul Rocar - Steaua Bucureşti	☐-☐
FC Braşov - Rapid Bucureşti	☐-☐
Gloria Bistriţa - FC Naţional	☐-☐
Foresta Suceava - Astra Ploieşti	☐-☐
Ceahlăul Piatra Neamţ - Universitatea Craiova	☐-☐

Etapa a V-a (9 septembrie):

FCM Bacău - Ceahlăul Piatra Neamţ	☐-☐
FC Argeş Dacia - Petrolul Ploieşti	☐-☐
Gaz Metan Mediaş - Dinamo Bucureşti	☐-☐
Oţelul Galaţi - Fulgerul Rocar	☐-☐
Steaua Bucureşti - FC Braşov	☐-☐
Rapid Bucureşti - Gloria Bistriţa	☐-☐
FC Naţional - Foresta Suceava	☐-☐
Astra Ploieşti - Universitatea Craiova	☐-☐

Etapa a VI-a (16 septembrie):

Petrolul Ploieşti - FCM Bacău	☐-☐
Dinamo Bucureşti - FC Argeş Dacia	☐-☐
Fulgerul Rocar - Gaz Metan Mediaş	☐-☐
FC Braşov - Oţelul Galaţi	☐-☐
Gloria Bistriţa - Steaua Bucureşti	☐-☐
Foresta Suceava - Rapid Bucureşti	☐-☐
Universitatea Craiova - FC Naţional	☐-☐
Ceahlăul Piatra Neamţ - Astra Ploieşti	☐-☐

Dintre cele 16 echipe participante la campionatul 2000 - 2001 vor rămâne în Divizia A ocupantele primelor 12 locuri.

Retrogradează direct în Divizia B echipele clasate pe poziţiile 15 şi 16. Acestea trebuie să acumuleze la sfârşitul campionatului minimum 25 de puncte, iar în cazul în care ele nu vor reuşi să atingă acest barem, vor fi penalizate în Divizia B cu diferenţa dintre punctele fixate şi cele realizate. Pentru a se menţine în prima divizie, echipele de pe locurile 13 şi 14 trebuie să susţină meciuri de baraj, tur-retur, cu echipele clasate pe locul doi în fiecare serie a Diviziei B.

Pentru a participa la baraj, echipele de pe 13 şi 14 trebuie să acumuleze minimum 30 de puncte, iar în cazul în care una dintre ele nu realizează baremul, aceasta va retrograda direct în "B" şi va fi penalizată cu diferenţa dintre baremul minim stabilit (25 de puncte) şi punctele realizate.

Etapa a VII a (23 septembrie):

Petrolul Ploieşti - Ceahlăul Piatra Neamţ	☐-☐
FCM Bacău - Dinamo Bucureşti	☐-☐
FC Argeş Dacia - Fulgerul Rocar	☐-☐
Gaz Metan Mediaş - FC Braşov	☐-☐
Oţelul Galaţi - Gloria Bistriţa	☐-☐
Steaua Bucureşti - Foresta Suceava	☐-☐
Rapid Bucureşti - Universitatea Craiova	☐-☐
FC Naţional - Astra Ploieşti	☐-☐

Etapa a VIII-a (30 septembrie):

Dinamo Bucureşti - Petrolul Ploieşti	☐-☐
Fulgerul Rocar - FCM Bacău	☐-☐
FC Braşov - FC Argeş Dacia	☐-☐
Gloria Bistriţa - Gaz Metan Mediaş	☐-☐
Foresta Suceava - Oţelul Galaţi	☐-☐
Universitatea Craiova - Steaua Bucureşti	☐-☐
Astra Ploieşti - Rapid Bucureşti	☐-☐
Ceahlăul Piatra Neamţ - FC Naţional	☐-☐

Etapa a IX-a (14 octombrie):

Ceahlăul Piatra Neamţ - Dinamo Bucureşti	☐-☐
Petrolul Ploieşti - Fulgerul Rocar	☐-☐
FCM Bacău - FC Braşov	☐-☐
FC Argeş Dacia - Gloria Bistriţa	☐-☐
Gaz Metan Mediaş - Foresta Suceava	☐-☐
Oţelul Galaţi - Universitatea Craiova	☐-☐
Steaua Bucureşti - Astra Ploieşti	☐-☐
Rapid Bucureşti - FC Naţional	☐-☐

Etapa a X-a (21 octombrie):

Fulgerul Rocar - Dinamo Bucureşti	☐-☐
FC Braşov - Petrolul Ploieşti	☐-☐
Gloria Bistriţa - FCM Bacău	☐-☐
Foresta Suceava - FC Argeş Dacia	☐-☐
Universitatea Craiova - Gaz Metan Mediaş	☐-☐
Astra Ploieşti - Oţelul Galaţi	☐-☐
FC Naţional - Steaua Bucureşti	☐-☐
Rapid Bucureşti - Ceahlăul Piatra Neamţ	☐-☐

Etapa XI-a (28 octombrie):

Ceahlăul Piatra Neamţ - Fulgerul Rocar	☐-☐
Dinamo Bucureşti - FC Braşov	☐-☐
Petrolul Ploieşti - Gloria Bistriţa	☐-☐
FCM Bacău - Foresta Suceava	☐-☐
FC Argeş Dacia - Universitatea Craiova	☐-☐
Gaz Metan Mediaş - Astra Ploieşti	☐-☐
Oţelul Galaţi - FC Naţional	☐-☐
Steaua Bucureşti - Rapid Bucureşti	☐-☐

Etapa a XII-a (4 noiembrie):

FC Braşov - Fulgerul Rocar	☐-☐
Gloria Bistriţa - Dinamo Bucureşti	☐-☐
Foresta Suceava - Petrolul Ploieşti	☐-☐
Universitatea Craiova - FCM Bacău	☐-☐
Astra Ploieşti - FC Argeş Dacia	☐-☐
FC Naţional - Gaz Metan Mediaş	☐-☐
Rapid Bucureşti - Oţelul Galaţi	☐-☐
Steaua Bucureşti - Ceahlăul Piatra Neamţ	☐-☐

Etapa a XIII-a (11 noiembrie):

Ceaglăul Piatra Neamţ - FC Braşov	☐-☐
Fulgerul Rocar - Gloria Bistriţa	☐-☐
Dinamo Bucureşti - Foresta Suceava	☐-☐
Petrolul Ploieşti - Universitatea Craiova	☐-☐
FCM Bacău - Astra Ploieşti	☐-☐
FC Argeş Dacia - FC Naţional	☐-☐
Gaz Metan Mediaş - Rapid Bucureşti	☐-☐
Oţelul Galaţi - Steaua Bucureşti	☐-☐

Etapa a XIV-a (18 noiembrie):

Gloria Bistriţa - FC Braşov	☐-☐
Foresta Suceava - Fulgerul Rocar	☐-☐
Universitatea Craiova - Dinamo Bucureşti	☐-☐
Astra Ploieşti - Petrolul Ploieşti	☐-☐
FC Naţional - FCM Bacău	☐-☐
Rapid Bucureşti - FC Argeş Dacia	☐-☐
Steaua Bucureşti - Gaz Metan Mediaş	☐-☐
Oţelul Galaţi - Ceahlăul Piatra Neamţ	☐-☐

Etapa XV-a (25 noiembrie):

Ceahlăul Piatra Neamţ - Gloria Bistriţa	☐-☐
FC Braşov - Foresta Suceava	☐-☐
Fulgerul Rocar - Universitatea Craiova	☐-☐
Dinamo Bucureşti - Astra Ploieşti	☐-☐
Petrolul Ploieşti - FC Naţional	☐-☐
FCM Bacău - Rapid Bucureşti	☐-☐
FC Argeş Dacia - Steaua Bucureşti	☐-☐
Gaz Metan Mediaş - Oţelul Galaţi.	☐-☐

Atletism/ Competiţie

Daniela Cârlan şi-a reconfirmat valoarea

✶ atleţii sibieni au câştigat la Bucureşti trei medalii, dintre care una de aur şi două de argint ✶

Săptămâna trecută, capitala a găzduit un interesant şi totodată puternic concurs atletic rezervat tuturor categoriilor de vârstă. La startul probelor s-au aliniat peste 300 de atleţi reprezentând peste 100 de asociaţii sportive şi cluburi de gen din toată ţara.

Cum era şi firesc, din judeţul nostru a participat o delegaţie numeroasă, atât de la CSM Sibiu, cât şi de la CSŞ Mediaş. Cele mai bune rezultate le-a obţinut sibianca **Daniela Cârlan** - medalie de aur la proba de 10 km marş, cu timpul de 45,50 min., elevă a profesoarei Delia Bădescu.

De asemenea, **Elena Hila** (aruncarea greutăţii) şi junioara **Monica Stoian** (suliţă), au obţinut medaliile de argint cu aruncări care au măsurat 17,51 m, respectiv 53,79 m. Cele două sportive sunt elevele profesorului **Petre Manu.**

O evoluţie mai modestă a avut-o suliţaşa **Claudia Isailă**, care s-a clasat în final pe poziţia a V-a a podiumului.

La categoriile de juniori I, II şi III, reprezentanţii CSŞ Mediaş au avut şi ei evoluţii bune, reuşind clasări în primii 8. Aceştia sunt: **Andreea Salanscki** (200 m), **Andra Ionescu** (100 m), **Ioana Avram** (400 m) şi **Alina Popa** (100 m).

Marius IONESCU

Călărie/ CN

Sibiul ar putea să găzduiască o etapă din campionat

Baza hipică din cartierul Vasile Aaron, ar putea să găzduiască, la sfârşitul acestei săptămâni, o etapă în C.N. de călărie.

Propunerea a fost înaintată de CSM Sibiu, federaţiei de specialitate datorită amânării etapei cu numărul III din campionat, care urma să se desfăşoare la Miercurea Ciuc, săptămâna trecută.

Dacă federaţia îşi va da acordul ca Sibiul să găzduiască această etapă, rămân, totuşi, de rezolvat unele probleme legate de finanţarea competiţiei.

"Dorim să organizăm această etapă, însă ne cam lipseşte sprijinul financiar. Clubul ne ajută cu ce poate, însă am dori ca toţi cei interesaţi să ne contacteze. Acesta va fi primul concurs hipic găzduit de Sibiu în acest an", ne-a declarat antrenorul Gruia Deac.

Marius IONESCU

Rugby - Divizia Naţională

Final cu Dinamo campioană

Dinamo Bucureşti - CSM Kirschbaum Sibiu 66 - 10 (25 - 0)

Ultima etapă a opus proaspetei campioane, jucătorii echipei CSM Kirschbaum Sibiu. Meciul s-a desfăşurat pe terenul din Complexul sportiv Tei.

Putea fi un joc frumos, dar ieşeanul Presecaru l-a "urâţit" prin prezenţa sa. Printre multe decizii controversate care a nemulţumit atât jucătorii, cât şi asistenţa, a anulat două eseuri realizate de Galea şi Ciulei. Dar, e bine că totuşi această a II-a parte a campionatului, care s-a desfăşurat pe parcursul a patru (!) luni, s-a încheiat.

Sibienii au reuşit cele zece puncte în repriza a II-a, prin Galea - eseu, transformat de Adi Banciu, şi o lovitură de pedeapsă transformată de acelaşi Adi Banciu.

CSM Kirschbaum Sibiu a aliniat următorul XV: Florea, Tacu, Ciulei, Oprişor, Cucu, Nedelcu, Dumitru, Gustoi, A. Banciu. Au mai jucat: Galea, Barbu, Feraru, Tatu.

Jucătorii sibieni beneficiază de o binemeritată vacanţă până în data de 2 august 2000.

Să le urăm tuturor o vacanţă plăcută.

S. PUI

PERISCOP

EURO - 2000

Vine un timp când şi statuile decad...

Când scriu aceste rânduri nu ştiu deznodământul finalei dintre Franţa şi Italia, pe când cei ce citesc sunt cu capul plin de impresii şi cu guşa doldora de păreri. Jucând cartea "neveului" rişti să te faci de băcănie şi, deşi viaţa e poditâ cu proşti, loc pentru un fraier în plus se găseşte oricând. Nu vreau să fiu clopotul cu buza ruptă, care să bată a incendiu când plouă cu găleata, aşa că rămân la părerea că echipa Franţei a fost cea mai bună la acest turneu final, iar parcursul i-a fost uşurat de prestaţia modestă a altor veleitare cu pedigree.

Fiind vremea clasamentelor, în care toţi îşi spun părerea, m-am gândit că nu poate lipsi martie din Postul Paştilor, aşa că mă grăbesc s-o iau înaintea altora, întocmind o echipă cu fotbaliştii foarte bine cotaţi, care m-au dezamăgit, întărindu-mă în convingerea că timpul muşcă adânc în tot ce există pe Pământ şi vine o vreme când chiar statuile decad, se prăbuşesc temple, dispar popoare. Selecţionata celor care nu s-au înălţat la nivelul aştepărilor mele ar fi: Peter Schmeichl (Sporting Lisabona, danez), Markus Babbel (Bayern München, german), Frank de Boer (FC Barcelona, olandez), Tony Adams (Arsenal Londra, englez), Sinisa Mihailovici (Lazio Roma, sârb), Christian Ziege (Middlesbrough, german), Gheorghe Hagi (Galatasaray Istanbul), Tore Andre Flo (Chelsea Londra, norvegian), Alan Shearer (Newcastle United, englez), Oliver Bierhoff (AC Milan, german), Dennis Bergkamp (Arsenal Londra, olandez).

Sigur, ar mai fi şi alţii care n-au strălucit, dacă e să-i pomenesc doar pe Oliver Kahn (Bayern München, german), Dan Petrescu (Chelsea), Michael Owen (Liverpool, englez), Filip de Wilde (Anderlecht, belgian), Adrian Mutu (Inter Milano), Predrag Mijatovici (Fiorentina, sârb), Raul Gonzales (Real Madrid, spaniol), Ulf Kirsten (Bayern Leverkusen, german)...

Adevărul este că - de teamă, din conservatorism, din inerţie - mulţi dintre antrenori au mizat pe valorile consacrate, fără a miza, cu orice risc, pe jucătorii de perspectivă. Aşa se face că "fosile" gen Matthus (39 ani), David Seaman (36 ani), Phillip de Wilde (35 ani), Lorenzo Staelens (36 ani), Roland Nilsson (36 ani), Dragan Stoikovici (35 ani), Peter Schmeichel (36 ani), Jan Heintze (36 ani), Gheorghe Hagi (35 ani), au fost senatori de drept în reprezentativele lor, nu o dată impunând componenţa şi tactica echipei.

După ce au fost umiliţi - mai mult sau mai puţin - câţiva selecţioneri şi-au anunţat demisia. La noi, aşa ceva nu se obişnuieşte, nici în politică, nici în fotbal...

n.i.d.

Cum se va desfăşura activitatea fotbalistică judeţeană în viitorul sezon competiţional

Adunarea Generală a AJFS întrunită în ziua de 20 iunie, analizând cu seriozitate şi spirit de răspundere activitatea desfăşurată de biroul ei în anteriorul sezon, apreciind cum se cuvine frumoasele realizări obţinute, dar şi inevitabile, inerentele lipsuri de ordin material, prezente la majoritatea grupărilor sportive, în scopul eliminării neajunsurilor constatate, creşterii calităţii confruntărilor, pregătirii mai complexe a participantelor, precum şi a unui control riguros, operativ şi eficient al întregii activităţi, a aprobat, în unanimitate ca, în anul competiţional 2000/ 2001, fotbalul la nivel judeţean să se desfăşoare în următoarele eşaloane valorice:

1. Divizia D. O serie cu 18 formaţii participante. Prima etapă se va disputa în 12 august, în toamnă, desfăşurându-se 3 runde intermediare, la datele de 23 august, 6 şi 20 septembrie. În deschiderea meciurilor de seniori se vor disputa jocurile de juniori.

Conducerea echipelor divizionare vor confirma Biroului AJFS participarea până în ziua de 15 iulie a.c. Şedinţa de programare va avea loc în 25 iulie, ora 16.

2. Campionatul judeţean I de fotbal cu două serii: Sibiu şi Mediaş.

Seria Sibiu: 14 echipe. Conducerile formaţiilor vor confirma participarea până la 8 august a.c. Şedinţa de programare va avea loc în ziua de 15 august a.c., ora 16. Prima etapă, în 27 august a.c.

Seria Mediaş: 12 echipe participante. Debutează tot în 27 august a.c. Confirmarea la subcomisia Mediaş, până la 1 august, când se va stabili şedinţa de programare.

3. Campionatul judeţean II de fotbal, cu 12 formaţii permanente (numai în seria Sibiu). Confirmarea la Biroul AJFS până la 20 august. Şedinţa de programare în 29 august, ora 16. Prima etapă, în 3 septembrie, ora 11.

4. Campionatul naţional de juniori B 1 şi C. Începe în 10 septembrie. Participă obligatoriu formaţiile participante în diviziile naţionale A, B şi C. Înscrierea celorlalte echipe doritoare a participa se va face până în 28 august a.c. Şedinţa de programare va avea loc în 4 septembrie a.c., ora 10.

TV ROMANIA

Luni, 3 iulie

12.00 Surprize, surprize...
14.00 Jurnal
14.15 CiberFan
14.30 Ai vrea tu! (s/r)
15.00 Pro Patria
16.00 Emisiune în lb. maghiară
17.30 Orice e posibil (s)
18.00 Agenţia de plasare
18.30 Ultimele ştiri (s)
19.00 Avanpremieră
19.05 Corect!
19.15 Sunset Beach (s)
20.00 Jurnal. Meteo
20.45 Sport
20.55 Iartă-mă
21.45 Cu ochii'n 4
22.35 Jurnalul Academiei Caţavencu
22.50 Cazuri ciudate (s)
23.40 Jurnalul de noapte
23.55 Tenis
00.25 Marele jazz

Marţi, 4 iulie

07.00 Matinal naţional
11.55 TVR Cluj-Napoca
12.10 Cazuri ciudate (s/r)
13.00 Drumul spre Europa
13.10 Justiţie militară (s/r)
14.00 Jurnal
14.15 CiberFan
14.30 Repere sacre
15.00 Oameni ca noi
15.30 Convieţuiri
16.00 Emisiune în limba maghiară
17.00 Seniorii cetăţii
17.30 Orice e posibil (s)
18.00 Medicina pentru toţi
18.30 Ultimele ştiri
19.00 Avanpremieră
19.05 Corect!
19.15 Sunset Beach (s)
20.00 Jurnal. Meteo
20.45 Sport
20.55 Felicity (s)
21.45 Economia
22.35 Jurnalul Academiei Caţavencu
22.50 Nu trageţi!
23.05 Străinul fără nume (w. SUA 1972)
23.40 Jurnal
01.05 Tenis

Miercuri, 5 iulie

07.00 Matinal naţional
11.25 TVR Cluj-Napoca
12.10 Felicity (s/r)
13.00 Secolul XX văzut de David Frost (r)
14.00 Jurnal
14.15 CiberFan
14.30 Străinul fără nume (f/r)
16.15 O vedetă... populară
17.30 Orice e posibil (s)
18.00 Impas în doi
18.30 Ultimele ştiri
19.00 Avanpremieră Ştiri
19.05 Corect!
19.15 Sunset Beach (s)
20.00 Jurnal. Meteo
20.45 Sport
20.55 Felicity (s)
21.45 Recurs la morală
22.30 Jurnalul Academiei Caţavencu
22.45 Contele de Monte Cristo (f.a. Franţa, 1998)
23.40 Jurnal
00.40 Tenis

Joi, 6 iulie

07.00 Matinal naţional
11.20 TVR Timişoara
12.20 Felicity (s/r)
13.10 Tezaur folcloric (r)
14.00 Jurnal
14.15 CiberFan
14.30 Destinul unei naţiuni
15.00 Convieţuiri
16.00 Tenis: Wimbledon (d)
19.00 Avanpremieră
19.05 Corect!
19.15 Sunset Beach (s)
20.00 Jurnal. Meteo
20.45 Sport
21.00 Metropolitan Top Modelium 2000
22.30 Jurnalul Academiei Caţavencu
22.45 Reflecţii rutiere
23.00 Secolul XX văzut de David Frost (do)
23.40 Jurnal
00.15 Rock la miezul nopţii

Vineri, 7 iulie

07.00 Matinal naţional
12.00 Drumul spre Europa
12.10 Teatru: "Capul de raţoi" (r)
14.00 Jurnal
14.15 CiberFan
15.00 Tenis: Wimbledon (d)
18.00 Pentru dv., Doamnă!19.00 Avanpremieră
19.05 Corect!
19.15 Sunset Beach (s)
20.00 Jurnal. Meteo
20.45 Sport
20.55 Ploaia de stele (div.)
22.25 Jurnalul Academiei Caţavencu
22.40 Farmece (s)
23.25 Miss Marple (f.p. Anglia 1986)
23.40 Jurnal

Sâmbătă, 8 iulie

07.00 Ploaia de stele (r)
08.30 101 dalmaţieni amuzanţi (d.a.)
08.55 D.a.
09.25 Zorro (s)
10.20 Emisiune pentru copii
11.10 Prieten la nevoie (co. SUA 1996)
13.00 Arca Marinei...
16.00 Tenis: Wimbledon (d)
19.00 Hotelul Payne (s)
19.30 Carol şi compania (s)
20.00 Jurnal. Meteo
20.25 Sport
20.30 Surprize, surprize...
22.30 Jurnal
22.35 Niciodată nu e prea târziu (s)
23.25 Săptămâna sportivă
23.45 Minciuni (thriller SUA 1992)

Duminică, 9 iulie

07.00 Ceasul deşteptător
08.00 Universul credinţei
09.00 D.a.
09.25 Kiki Riki Miki
10.35 D.a.
11.00 Viaţa satului
12.30 Tezaur folcloric
13.20 De luni până duminică
14.00 Naţional TV Bingo Liberty (d)
17.00 Tenis: Wimbledon (d)
19.00 Justiţie militară (s)
20.00 Jurnal. Meteo
20.25 Duminica sportivă
20.40 Minciuni adevărate (co. SUA 1994)
23.00 Concert extraordinar
23.20 Jurnal

După ce a cucerit Coupe du Monde în 1998

Franța și-a adjudecat și titlul european, învingând în prelungirile finalei "Squadra Azzura"

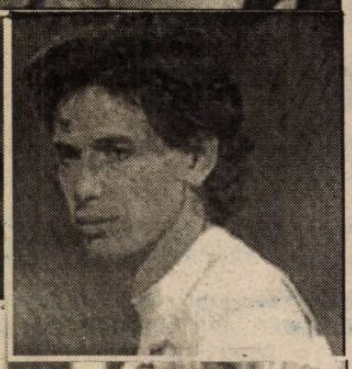

Cruyff nu vrea la "națională"

Antrenorul Johan Cruyff a exclus, vineri, într-un interviu acordat cotidianului german "Algemeen Dagblad", posibilitatea de a-l succeda pe tehnicianul Frank Rijkaard în postul de selecționer al Olandei, după ce aceasta a fost eliminată în semifinalele competiției continentale

Cruyff a spus că nu se simte în stare să își asume o asemenea răspundere, adăugînd că perioada în care putea să îndeplinească funcția de antrenor a trecut.

Fostul căpitan al echipei olandeze, vicecampioană mondială în 1974, a considerat demisia lui Frank Rijkaard, anunțată joi, după ce elevii săi au fost învinși de selecționata Italiei, "un lucru foarte trist pentru fotbalul național". El a menționat că îi respectă decizia, dar că o regretă, fiindcă "Frank a dovedit că are calități profesionale și și-ar mai fi putut aduce o contribuție importantă în acest sport, ținînd seama de experiența bogată cîștigată de-a lungul anilor".

Afirmațiile lui Cruyff au surprins mass-media olandeză, deoarece fostul fotbalist i-a criticat pe toți selecționerii naționali, atitudine pe care unii ziariști au considerat-o ca fiind o urmare a sentimentului său de "gelozie", de care "suferă" în permanență.

Johan Cruyff s-a abținut să facă orice comentariu referitor la "inamicul său personal", Louis van Gaal, fost antrenor la echipa Ajax Amsterdam și la CF Barcelona, al cărui nume este din ce în ce mai vehiculat drept succesor al lui Frank Rijkaard.

Xavier stă... 9 luni

Comisia de disciplină a UEFA, care s-a reunit, duminică, la Rotterdam, l-a suspendat pentru nouă luni, pînă în luna martie 2001, pe fundașul portughezi Abel Xavier, pentru comportamentul său față de arbitru la finalul partidei Franța - Portugalia (scor 2-1), din cadrul semifinalele Euro 2000.

Atacantul Nuno Gomes a fost suspendat pentru opt luni, în timp mijlocașul Paulo Bento a primit o suspendare timp de șase luni.

Suspendările celor trei jucători portughezi sînt valabile pentru competițiile care se desfășoară sub egida UEFA. Federația Portugheză de Fotbal, care a fost penalizată de UEFA cu o amendă în valoare de 112.4000 de euro, poate face apel împotriva deciziilor Comisiei de disciplină a UEFA pînă pe data de 5 iulie.

De asemenea, Comisia de disciplină a sancționat cu suma de 7.708 de euro Federația Italiană de Fotbal, pentru cele patru cartonașe galbene primit de jucătorii italieni în partida cu Olanda, din semifinalele Euro 2000. Federația Olandeză de Fotbal a fost sancționată cu o amednă în valoare 3.212 euro, pentru că fotbaliștii olandezi au fost avertizați de patru ori în meciul cu Italia. Forul fotbalistic olandez nu poate face apel.

Mircea Sandu nu a fost ales membru al Comitetului Executiv al UEFA

Președintele Federației Române de Fotbal (FRF), Mircea Sandu, nu a fost ales membru al Comitetului Executiv al UEFA, primind numai 15 voturi la alegerile care au avut loc, sîmbătă, la Luxemburg, în cadrul celui de-al 25-lea Congres al forului european, informează AFP.

Au candidat 13 persoane pentru șapte locuri de membru al Comitetului Executiv. Sîmbătă dimineață, chiar în ziua alegerilor, unul dintre candidați, reprezentantul Portugaliei, Gilberto Parca Madail, s-a retras din competiție. Cu cele 15 voturi primite, Sandu a fost al zecelea candidat, ultimul "admis" fiind maltezul Joseph Mifsud, cu 26 de voturi.

Surpriza acestui Congres al UEFA a constituit-o faptul că reprezentantul Italiei, Antonio Matarrese, nu a mai fost reales în cadrul Comitetului Executiv. Surse din cadrul UEFA au precizat că nealegerea lui Matarrese este un avertisment dat Italiei pentru a-și pune ordine în instanțele forului național.

Președintele Federației Franceze de Fotbal (FFF), Claude Simonet, și vicepreședintele Federației Germane de Fotbal (DBF), Gerhard Mayer-Vorfelder, au fost aleși ca membri ai Comitetului Executiv al UEFA.

Claude Simonet îl va înlocui pe Jean Fournet-Fayard, care a decis să se retragă din Comitetul Executiv al UEFA, din motive personale. Președintele FFF a obținut 31 de voturi dintre cele 51 exprimate.

Mayer-Vorfelder îl va succede lui Egidius Braun, președintele DBF, care a renunțat la locul său din cadrul Comitetului Executiv al UEFA, tot din motive personale.

"Este bine că Germania va avea un reprezentant în cadrul Comitetului Executiv. El va continua politica mea și nu este decît începutul unei cariere, care îl va aduce, anul viitor, la conducerea DBF", a declarat Egidius Braun.

Vicepreședintele forului fotbalistic german a fost ales de 40 dintre cei 51 de votanți.

De asemenea, au fost reales în Comitetul Executiv reprezentantul Ciprului, Marios Lefkaritis (42 de voturi), al Olandei, Mathieu Sprengers (39 de voturi), al Norvegiei, Per Ravn Omdal (38 de voturi) și al Maltei, Joseph Mifsud (26 de voturi). Pe lîngă aceștia, a mai fost cooptat în Comitetul Executiv și reprezentantul Angliei, Geoffrey Thompson, care a primit 29 de voturi. Mandatul celor aleși, sîmbătă, se va întinde pe durata a patru ani.

Au mai fost aleși, tot sîmbătă, reprezentanții UEFA în cadrul Comitetului Executiv al FIFA. Aceștia sînt belgianul Michel D'Hooghe, turcul Senes Erzik, spaniolul Miguel Angel Villar și rusul Vieceslav Koloșkov. Singurul candidat care a pierdut aceste alegeri a fost maltezul Joseph Mifsud.

Recordurile turneului final al Campionatului European

✶Cel mai mare număr de participări la un turneu final: Republica Federală Germania și Germania (8)

✶Cele mai multe finale disputate: Republica Federală Germania și Germania (5)

✶Cele mai categorice scoruri înregistrate: Franța - Belgia 5-0 (16 iunie 1984, la Nantes), Danemarca - Iugoslavia 5-0 (pe aceeași dată, la Lyon), Olanda - Iugoslavia 6-1 (25 iunie 2000, la Rotterdam).

✶Cel mai tînăr jucător participant la un turneu final: Enzo Scifo (Belgia), în 1984, pe cînd avea 18 ani și 115 zile

✶Cel mai bătrîn jucător participant la un turneu final: Lothar Matthaus (Germania), în 2000, la vîrsta de 39 de ani și 80 de zile.

✶Recordul de spectatori la un meci: 78.864 la meciul Anglia - Scoția, pe 5 iunie 1996, pe stadionul Wembley.

✶Cele mai multe goluri înscrise de un jucător la un turneu final: Michel Platini (Franța), 9 goluri marcate în 1984.

✶Jucătorii care au marcat cîte trei goluri într-un meci: Dieter Muller (RFG) contra Iugoslaviei (4-2) în 1976, Klaus Allofs (RFG) contra Olandei (3-2) în 1980, Michel Platini (Franța) contra Belgiei (5-0) și contra Iugoslaviei (3-2) în 1984, Marco Van Basten (Olanda) contra Angliei (3-1) în 1988, Sergio Conceicao (Portugalia) contra Germaniei (3-0), în 2000, Patrick Kluivert (Olanda) contra Iugoslaviei (6-1) în 2000.

Nici un român în selecționata EURO

Portari: Francesco Toldo (Italia) și Fabien Barthez (Franța)

Fundași: Laurent Blanc (Franța), Marcel Desailly (Franța), Alessandro Nesta (Italia), Fabio Cannavaro (Italia), Frank de Boer (Olanda)

Mijlocași: Patrick Vieira (Franța), Zinedine Zidane (Franța), Luis Figo (Portugalia), Josep Guardiola (Spania), Edgar Davids (Olanda)

Atacanți: Thierry Henry (Franța), Patrick Kluivert (Olanda), Nuno Gomes (Portugalia), Raul (Spania).

Tribuna sporturilor

Fondat în 1990
Str. G. Coșbuc, nr. 38, 2400
Tel. 21.12.81; 43.31.93
Tel./Fax. 21.41.41

Editat de Casa de Presă și Editură Tribuna
Tiparul executat la SC Tipotrib SRL

Consiliul de Administrație
Emil David - director general
Mircea Bițu - director editorial
Vasile Tâlvan - director economic
Colectivul redacțional
Ovidiu Boica - șef departament
N.I. Dobra, Octavian Rusu, Mihai Bratu - seniori editori
Marius Ionescu, Mădălina Mănescu - reporteri
Ramona Popa, Victor Cociu, Puiu Stoica, Avram Besoiu - colaboratori
Fred Nuss, Ioan Gliga, Vasile Cârdei - foto

Biblioteca „ASTRA"
- SIBIU -

Tribuna sporturilor

Anul XI, nr. 525, 10-16 iulie 2000

8 pagini 1500 lei

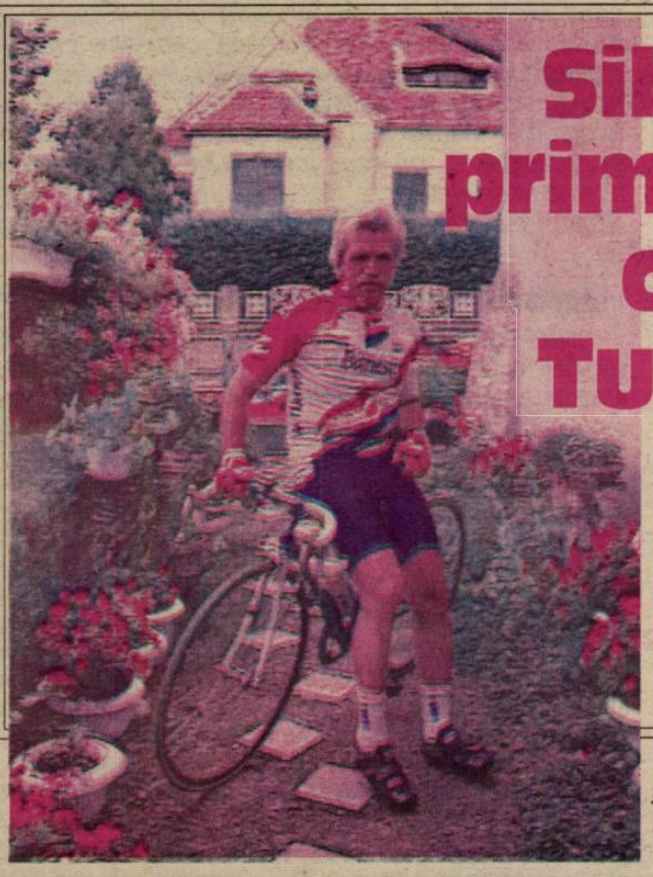

Sibianul Niki Ivan a trecut primul linia de sosire la finele celei de-a VI-a etape a Turului Ciclist al României

Sibiul a fost, vineri după amiază, punctul de sosire al cicliştilor participanţi la "Mica Buclă", după parcurgerea celei de-a VI-a etape. Sibianul Niki Ivan a păcălit spectatorii, care l-au aplaudat în momentul în care a trecut linia de sosire. El a însoţit permanent caravana, din postura de oficial. Fost ciclist, Niki Ivan şi-a rugat soţia să-i aducă bicicleta la 20 de kilometri de Sibiu, a coborât din maşina în care s-a aflat alături de scretarul general Vasile Sălejean, şi s-a apucat să gonească spre Sibiu. A ajuns primul, păcălindu-i nu numai pe spectatori, ci şi pe cei însărcinaţi cu coordonarea cicliştilor.

Altfel, etapa a fost câştigată tot de un component al echipei turce Brisa Lassa, Hassan Malekinizan. Vom reveni cu amănunte!

Stoicikov se retrage

Atacantul bulgar Hristo Stoicikov, care evoluează la echipa americană Chicago Fire, intenționează să se retragă definitiv din activitatea competițională, după ce a lipsit deja timp de o lună din meciurile disputate de formația sa de club, din cauza unei accidentări.

Stoicikov a precizat că doreşte să-şi încheie cariera la clubul din Chicago, unde atît jucătorii, cît şi conducerea tehnică l-au primit foarte bine.

Jucătorul bulgar, în vîrstă de 34 de ani, cel mai bun golgeter în cadrul Cupei Mondiale din anul 1994, cu şase goluri marcate, a mai evoluat în Japonia, înainte de a semna un contract pentru o perioadă de un an cu echipa amerianâ Chicago Fire, pentru care a înscris cinci goluri în nouă partide disputate. Stoicikov, cîştigătorul trofeului "Balonul de aur", în anul 1994, s-a accidentat în luna iunie, în timpul unei partide cu echipa Miami şi va putea reveni pe teren la sfîrşitul lunii august.

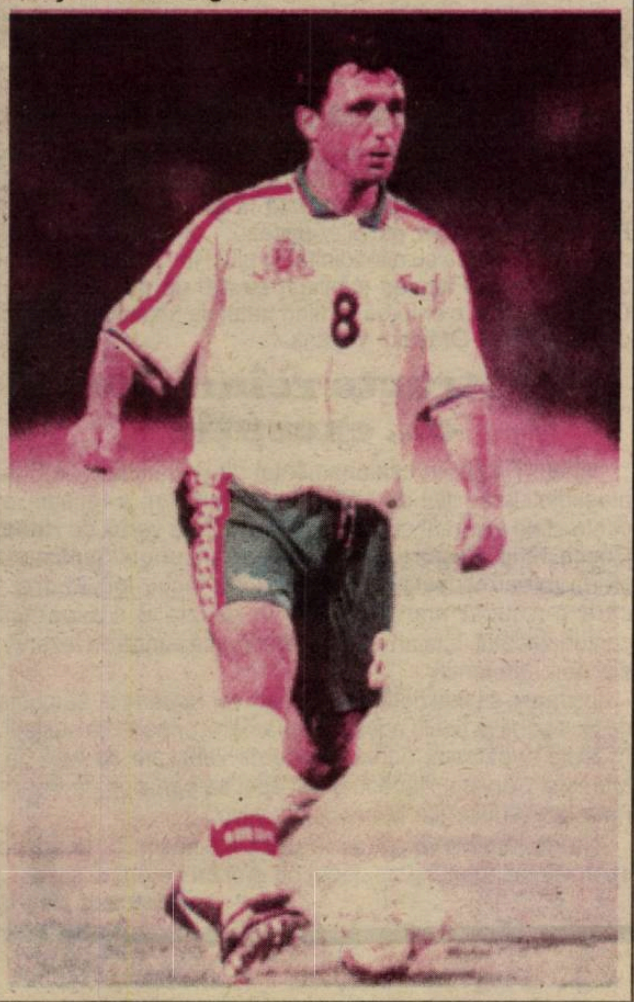

Fotbal/Cupa UEFA - Intertoto

Ceahlăul s-a calificat în turul trei

Formația Ceahlăul Piatra Neamț s-a calificat în turul al treilea al Cupei UEFA-Intertoto, după ce a învins, sîmbătă, pe teren propriu, cu scorul de 3-1 (1-1), formația spaniolă RCD Mallorca, în manşa a doua a turului doi al competiției. Golurile românilor au fost marcate de Grozavu '11, Hrib '52 şi Fl.Axinia '84, în timp ce pentru spanioli a înscris Guiza '11. În fața a aproximativ 3.000 de spectatori, au evoluat următoarele formații:

Ceahlăul: Lefter - Şoimaru, Perjă, Grozavu, Domşa - C.Ilie, Marc (M.Ionescu '71), Enache, Botez (Solomon '89) - Fl.Axinia (Scînteie '90), Hrib. Director tehnic: Mircea Nedelcu.

RCD Mallorca: Mikki - Cordero, Pelegrin, Campano (Roberto '75), Rubiales - Alvaro Novo, Ruiz, Robles, Viale - Guiza, Jesus (Quique '57). Antrenor: Juan Ramon Lopez.

În prima manşă, disputată în urmă cu o săptămînă, în Insulele Baleare, echipa spaniolă s-a impus cu scorul de 2-1.

În turul trei al competiției, Ceahlăul va întîlni, într-o dublă manşă, pe 15/16 şi 22 iulie, formația Austria Viena.

Bogdan Mara a marcat contra francezilor

În prima partidă de pregătire disputată de Dinamo în Franţa, atacantul sibian a reuşit să înscrie unul dintre golurile echipei la care activează în victoria obţinută cu 3-1 în faţa francezilor de la St. Etienne, echipă ce a terminat sezonul trecut pe locul 6 în prima divizie. Bogdan a fost introdus după pauză de antrenorul Cornel Dinu. Această primă partidă, desfăşurată în localitatea Firminy, situată la 20 de kilometri de St. Etienne, a fost urmată de întâlnirea cu Bastia, fosta adversară a Stelei în cupele europene, disputată sâmbătă seara, în care francezii s-au impus cu 2-1.

Venus Williams a câştigat finala feminină la Wimbledon

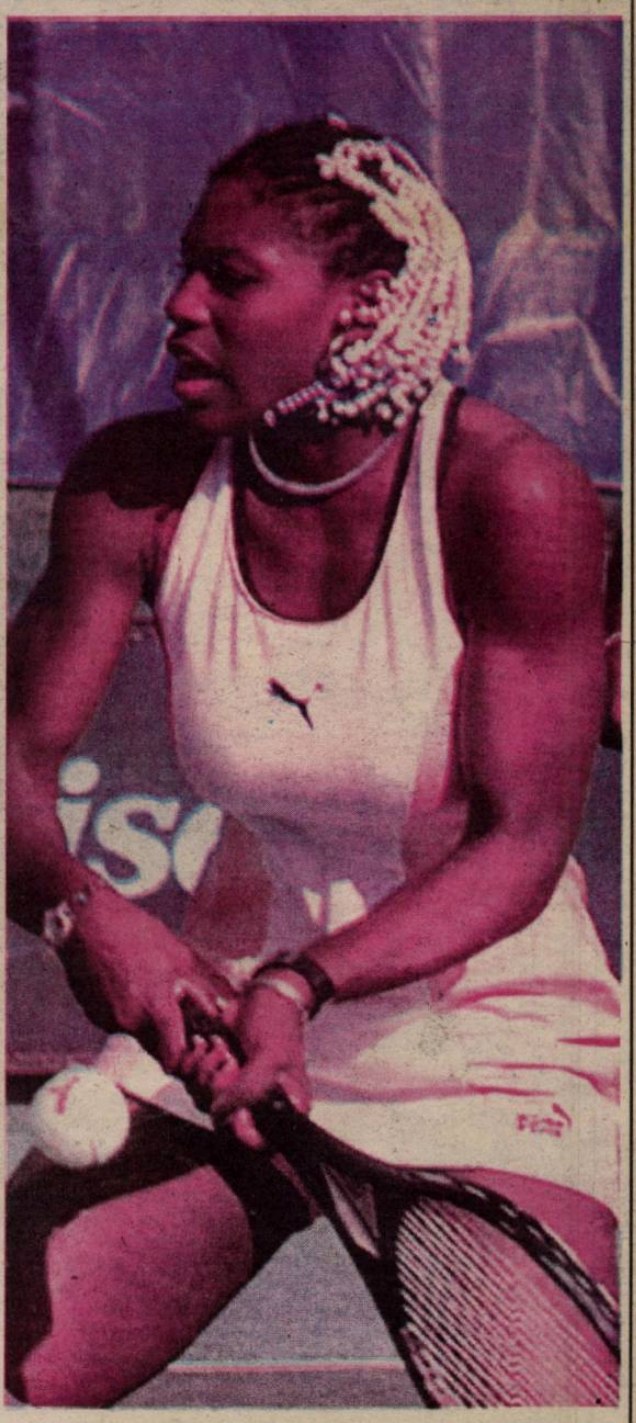

Jucătoarea americană de tenis Venus Williams, cap de serie numărul 5, a cîştigat, sîmbătă, finala Internaționalelor Marii Britanii, de la Wimbledon, învingînd-o, cu scorul de 6-3, 7-6 (7/3), pe compatrioata sa, Lindsay Davenport, cap de serie numărul 2.

După spectaculoasa revenire pe prima scenă fotbalistică a echipei lor de suflet

Suporterii gaziştilor, euforici mai deunăzi, sunt azi îngrijoraţi!

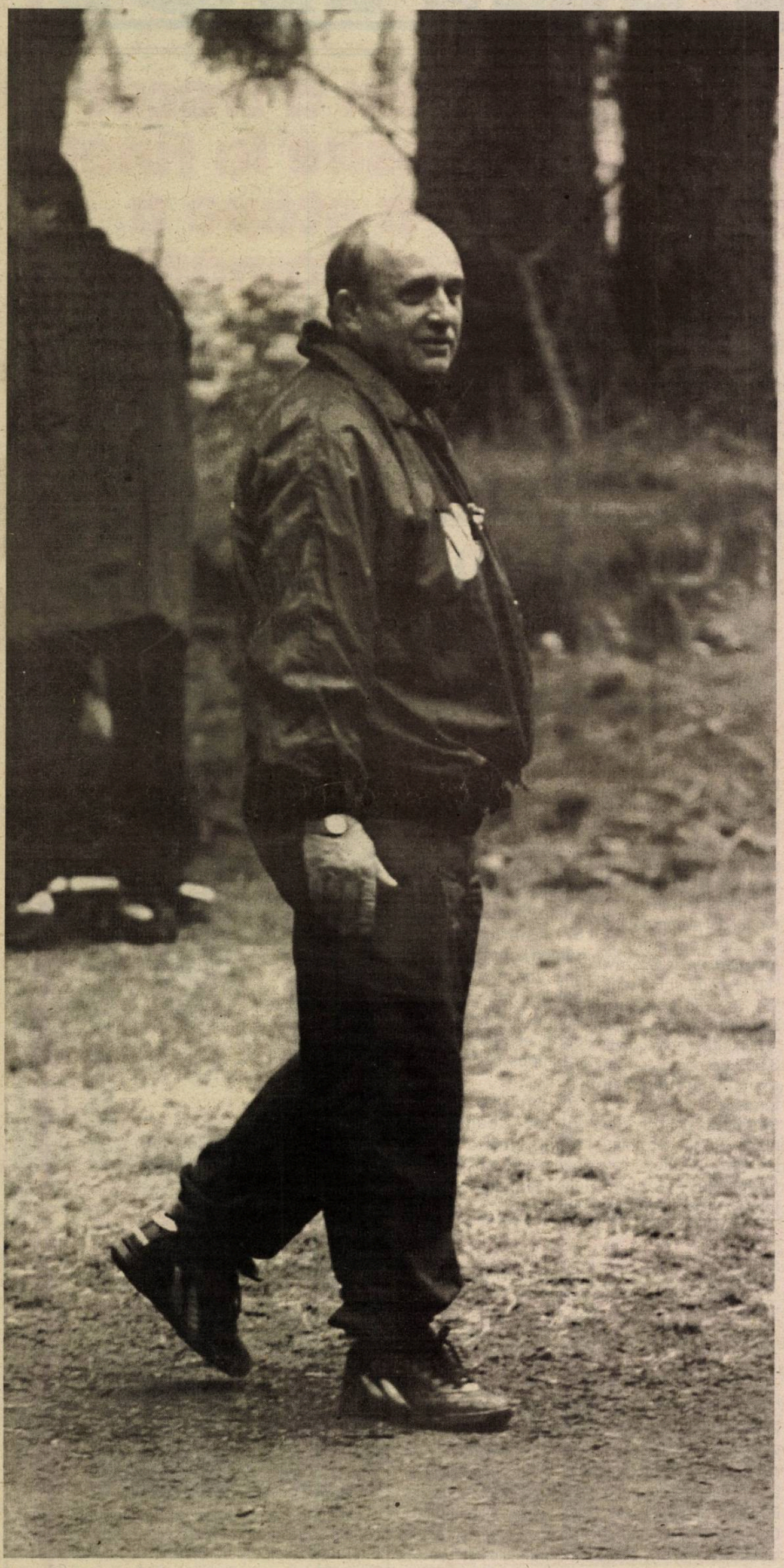

Salutată şi sărbătorită cu un entuaiasm "conservat" peste 50 de ani, promovarea formaţiei Gaz metan a adus Mediaşul în topul oraşelor unde fotbalul se mănâncă pe pâine (aşa scumpită, cum este ea). Vă amintiţi, desigur, fericirea suporterilor medieşeni, şi nu numai, scandările, cântecele, băile în Târnava Mare, fotografiile -la care s-au "lipit" multe notabilităţi locale şi judeţene -, mă rog, tot "meniul" ce însoţeşte asemenea evenimente. Dar ce-i bun nu ţine o veşnicie! Şi iată-i astăzi pe euforicii suporteri făcând pasul înapoi, de la extaz la... tristeţe.

Incertitudini la... pătrat

Divizarea Regiei Naţionale a Gazului Metan în cinci societăţi, dintre care doar două îşi mai au sediul la Mediaş, a sporit brusc grijile suporterilor. În plus, necristalizarea conducerilor noilor societăţi le-a dat de lucru suporterilor şi fotbaliştilor, care se întreabă câţi din vechii susţinători vor mai avea trecere pe lângă actualii sau viitorii directori?

Şi ca şi când această situaţie incertă n-a fost de ajuns, un "binevoitor" jurnalist localnic agită spiritele, aşezându-l direct pe făraş pe destoinicul preşedinte (de peste 18 ani) al Asociaţiei Sportive Gaz metan, de munca, nesomnul, priceperea şi experienţa d-lui **Ilie Vlad** legându-se rezultatele de excepţie ale sportivilor asociaţiei, inclusiv cele ale fotbalului medieşean! Mă întreb, deloc retoric, cine are interes să inducă ideea schimbării unor oameni capabili, care şi-au dovedit profesionalismul, încununându-şi eforturile cu o promovare spectaculoasă şi meritată? Conducător cu nimic inferior unor Jean Pădureanu, Romică Pascu, Gh. Chivorchian, Gh. Ştefan, C. Cacovean ş.a.m.d., dl. Ilie Vlad se potriveşte ca o mănuşă asociaţiei sportive medieşene. Vrea cineva să facă experienţe tocmai acum, cu mai puţin de o lună înaintea începerii campionatului (programată pentru 5 august 2000), îl priveşte, dar dacă lucrurile scapă de sub control să-şi asume şi răspunderi!

Am încercat, ieri la prânz, să lămuresc, telefonic, zvonurile care circulă prin Pro Sport, dar dl. Vlad m-a refuzat politicos, afirmând că n-are timp de polemici, problemele ce-şi aşteaptă rezolvarea fiind prioritare pentru el. La fel se pune problema şi în cazul d-lui **Ioan Muntean**, preşedintele secţiei de fotbal, care, împreună cu jucătorii, cu conducerea tehnică (să evidenţiem aici contribuţia "principalului" **Jan Gavrilă**) şi cu... Ilie Vlad au făcut o ECHIPĂ DE SUCCES! Aşadar, mă beliţilor, vorba lui Marin Preda, lăsaţi bârfele, nu mai scormoniţi prin gunoaie şi dacă tot vă împinge talentul să faceţi ceva, ajutaţi Gazul metan şi cu o vorbă bună!

Adi Demian, o achiziţie de milioane!

Acum e sigur. **Adi Demian**, mijlocaşul fără plămâni al Interului, s-a transferat la echipa medieşeană, o dorinţă mai veche a antrenorului Gavrilă prinzând cheag acum. În locul său, formaţia lui **Adrian Văsîi** i-a primit pe **Claudiu Şomfălean** (vârf, 25 ani) şi pe **Constantin Andrei** (fundaş stâng, 23 ani), plus o sumă de 25.000 dolari. Drepturile contractuale ale celor doi foşti medieşeni vor fi suportate, un an de zile, de clubul gazist.

În pregătiri, în cantonamentul de la Sâmbăta de Sus, se află vârful **Mircea Oprea** (20 ani, de la Rocar) şi este posibilă sosirea vârfului **Giuchici** (20 ani) de la Seaua, a mijlocaşului **C. Mihart** (de la Astra) şi a lui **N. Iorga** (actualmente la Jiul Petroşani).

O infirmierie plină ochi

Probleme medicale au mai mulţi jucători medieşeni: **Vitan, Vasile Ştefan** şi **Claudiu Moldovan** părăsind, de pildă, cantonamentele pentru a se trata la Mediaş. **M. Lungu** şi **Flavius Şomfălean** au şi ei necazuri, primul cu o unghie ruptă, iar al doilea cu o tendinită. În plus, în "amicalul" recent cu Nitramonia Făgăraş (câştigat cu 4-0 de divizionara A), **Grosu** a suferit o entorsă, el fiind tratat de un cunoscut vraci din apropierea Oraşului Victoria.

Contracte reînnoite şi o... excepţie

Vineri, 7 iulie, în cantonamentul de la Sâmbăta de Sus, preşedintele secţiei de fotbal, Ioan Muntean, a renegociat contractele expirate cu câţiva jucători. Este vorba de **Hanc, Roşca, Filip, Grigore, Cl. Şomfălean** şi **Lungu**. Supărat de oferta (prea modestă, zice el) ce i s-a făcut, **Ioo Andrei** - care n-a jucat nici un minut în divizia B - a părăsit cantonamentul. Iată un jucător care freacă banca de rezerve, dar are... pretenţii!

În sfârşit, să mai notăm că gaziştii vor rămâne la Sâmbăta de Sus până la finele acestei săptămâni, urmând să susţină, în zilele următoare, duble partide de verificare cu ASA Tg. Mureş şi Corvinul Hunedoara şi apoi să participe, la Reşiţa (între 28-29 iulie) la "Memorialul Chivu".

Nu ne rămâne decât să le urăm medieşenilor pregătire spornică, sănătate şi un debut cu dreptul pe prima scenă!

Mircea BIŢU

De ieri, pentru o săptămână

Interiştii au urcat în Păltiniş, la Casa Turiştilor

**** din lotul deplasat fac parte şi nou veniţii Constantin Andrei, Claudiu Şomfălean (ambii Gaz metan Mediaş), Bogatu (Sevişul Şelimbăr) şi Voiculescu (Olimpia Satu Mare) ****

O victorie şi o înfrângere

Sătămâna trecută, interiştii s-au aflat în semicantonament la stadion. Cu această ocazie, elevii antrenorilor Adrian Văsîi şi Viorel Jurcă au disputat şi două partide de pregătire, cu CS Universitatea Sibiu şi Viromet Victoria. Joi, pe "Municipalul" sibian, interiştii au trecut lejer de divizionara C pregătită de Aurică Barbu, cu scorul de 5-1. Golurile Interului au fost reuşite de Daniel Galea, Claudiu Şomfălean (2), Marius Szeghedi şi Ştefan, ultimul venit de la Metalul Plopeni. În prima repriză, la divizionara B au intrat în teren Florin Cotora în poartă, Tolciu, Comăniciu, Toader, Stoicov în linia mediană, I. Luca, Stănicescu, C-tin Andrei şi Galea la mijloc, Marius Szeghedi şi Cl. Şomfălean în atac. În partea secundă au mai evoluat Băcilă, Stănilă, Claudiu Poplăcean, Bădelea, Ştefan, Bogatu, Voiculescu şi Olteanu.

Sâmbătă, interiştii au pierdut cu 3-0 la Victoria, în confruntarea cu echipa pregătită de Marian Mărgărit şi Nicolae Laurenţiu, Viromet. "Am început în formula Florin Cotora - Tolciu, Lucian Cotora, Toader, Andrei - I. Luca, Stănicescu, Adrian Popa, Galea - M. Szeghedi, Cl. Şomfălean. După pauză, au jucat Pîrvu între buturi, şi jucătorii Băcilă, Comăniciu, Cl. Poplăcean, Stoicov, Ştefan, Stănilă, Bădelea, R. Neguţ, Voiculescu şi Bogatu. După primele 45 de minute scorul a fost egal, 0-0, după care, pe parcurs ce am trimis rezervele în teren, am primit cele trei goluri", afirma "principalul" sibian Adrian Văsîi.

A revenit Lucian Cotora

Noutăţile Interului se numesc Constantin Andrei, Claudiu Şomfălean, ambii veniţi la schimb cu Adrian Demian de la Gaz metan Mediaş, Voiculescu, un vârf de atac în vârstă de 26 de ani ce a evoluat ultima oară la Olimpia Satu Mare, Bogatu (21 ani), venit de la Sevişul Şelimbăr, împreună cu Olteanu, ultimul împrumutat de gruparea sibiană, şi Ştefan, un mijlocaş de la Metalul Plopeni. Stoicov a revenit şi el, la mijlocul săptămânii trecute, însă cel mai mult bucură revenirea la echipă a liberoului Lucian Cotora, cel care a şi evoluat sâmbătă, cu Viromet Victoria.

Cl. Şomfălean este la al doilea cantonament în Păltiniş, după cel făcut cu Gaz metan

Trei antrenamente pe zi

Ieri la prânz, interiştii au urcat în Păltiniş, unde vor rămâne în cantonament la Casa Turiştilor până sâmbătă. "Începând de mâine (n.a. Azi), vom efectua câte trei antrenamente pe zi. Sâmbătă vom coborâ şi vom juca la Sibiu cu Viromet", afirma Adrian Văsîi.

În ceea ce priveşte situaţia financiară, zilele următoare interiştilor le vor fi achitate salariile, suma necesară provenind din transferul lui Adi Demian la Gaz metan.

Ovidiu Boica

Gimnastică / Olimpiadă

Sibiul, ca "trambulină" pentru Sydney

*** Din 6 iulie şi până în 30 august, oraşul nostru găzduieşte lotul masculin de gimnastică care se pregăteşte pentru Olimpiada de la Sydney din acest an ***

De aproape 2 ani, Sibiul a intrat, ca oraş gazdă, în campionatul F.R. de Gimnastică. Asta în primul rând, datorită bazei materiale existente aici (Polivalentă cu dotare corespunzătoare).

După ce anul trecut, lotul masculin a efectuat un stagiu de pregătire la Sibiu, în acest an băieţii sunt din nou prezenţi aici, de data aceasta pentru aproape două luni de zile.

Sibiul este considerat superior Capitalei

"Am ales Sibiul ca loc de pregătire în primul rând datorită faptului că aici condiţiile de pregătire sunt excelente. Vremea caniculară din ultima perioadă era aproape insuportabilă la Bucureşti, pe când aici, atât la hotel cât şi-n sală, atmosfera este propice antrenamentelor. În plus, sala este dotată cu aparate noi, de ultimă oră, de cel mai înalt nivel competiţional. Avem nevoie de acest lucru deoarece vom pleca de la Sibiu direct la Olimpiadă", ne-a declarat antrenorul federal Mircea Apolzan, unul dintre responsabilii care se ocupă cu organizarea acestui stagiu de pregătire.

Despre obiectivul federaţiei referitor la antrenamentul de pregătire de la Sibiu şi la participarea la Olimpiadă, Mircea Apolzan, ne-a mai declarat: "Îmi place să cred că Sibiul, oraşul în care m-am născut şi pregătit, va putea să poarte noroc băieţilor noştri. Până la data de 2 septembrie, când vom pleca spre Australia întreaga perioadă va fi una de <foc> pentru gimnaştii noştri. Asta pentru că va fi presărată cu mai multe concursuri naţionale şi internaţionale. Obiectivul propus este acela de a pune la punct toate detaliile privind pregătirea individuală.

Despre Olimpiadă, obiectivul federaţiei şi implicit al delegaţiei noastre este cel puţin o medalie şi calificarea în finala individuală. De asemenea, sperăm şi la calificarea în finală pe echipe care va aduce implicit delegaţiei române un punct în clasamentul pe naţiuni. Am fi extrem de bucuroşi ca acest lucru să se împlinească.

Sibiul este cunoscut şi în Tunisia!

Ca o premieră, în acest an, alături de lotul României se va pregăti şi un sportiv tunisian, Wajdi Bauattegue, care împreună cu antrenorul său, care-i este şi tată, va sosi la Sibiu pe data de 12 iulie. Gimnastul tunisian care este cel mai bine cotat în ţara sa, se pregăteşte intens pentru concursurile Pan-Africane din acest an, precum şi pentru Campionatele Mondiale de gimnastică.

Sibiul găzduieşte două concursuri de amploare

Stagiul de pregătire va fi presărat cu mai multe concursuri de înalt nivel competiţional. Astfel, între 20-23 iulie, delegaţia Română va avea un prim concurs internaţional. Lotul se va deplasa în Franţa, unde împreună cu echipa feminină de gimnastică, va participa la un "triunghiular" Franţa - Spania - România, locul de desfăşurare fiind localitatea Hyeres, la 50 Km de Marsilia.

La scurt timp după aceasta, în perioada 4-6 august, băieţii vor intra într-un alt concurs, de data aceasta la Sibiu, cu ocazia desfăşurării Campionatelor Naţionale individuale ale maeştrilor şi ale echipelor de club. Concursul, constituit pe două nivele, măiestrie şi speranţe, este un bun prilej de verificare al fiecărui gimnast. Un ultim concurs la care lotul va participa îl va reprezenta amicalul dintre echipele Spaniei, Elveţiei şi României, care se va desfăşura tot la Sibiu în data de 19 august.

Un punct de atracţie în cadrul acestui concurs îl va constitui echipa Spaniei din care face parte şi actualul campion mondial. Esuro Carsaro, unul dintre cei mai titraţi gimnaşti de talie internaţională în acest moment.

Cantonamentul se va încheia cel mai probabil pe data de 30 august urmând ca la nici două zile lotul să se îmbarce la bordul unei aeronave care îi va duce pe continentul de la Antipozi pentru cel mai important eveniment sportiv al anului, Olimpiada din acest an.

Marius IONESCU

Bursa transferurilor

Nu mai puţin de nouă echipe au antrenori noi

În pauza dintre sezoane, nu mai puţin de nouă echipe din 16 şi-au schimbat antrenorul. Rapidul l-a dat pe Lucescu la Galatasaray şi l-a adus pe **Puiu Iordănescu**. Viorel Hizo a băgat divorţ de Ceahlăul Piatra Neamţ, în locul lui fiind adus **Mircea Nedelcu**. La Astra Ploieşti a fost adus pe banca tehnică **Ion Marin**, iar **Florin Marin** i-a luat locul lui Emil Săndoi, pe banca Universităţii Craiova. **Dumitru Dumitriu** a lăsat Galaţiul pentru Fulgerul Rocar Bucureşti. În locul lui, la echipa de pe malurile Dunării, a sosit **Aurel Ţicleanu**. În locul "bulgarului" Mihai Stoichiţă, pe banca Naţionalului va sta **Marius Lăcătuş**. În fine, **Victor Roşca** şi **Gabriel Stan** au trecut la Petrolul Ploieşti, respectiv FC Braşov.

La nivelul jucătorilor, Dinamo i-a adus pe Onuţ (Petrolul), Bolohan şi Lupu (ambii Rapid), Potocianu (Servette Geneva), Rapidul pe R. Lucescu, Buga, Constantinovici (toţi FC Braşov), Buta, Iftodi (ambii Dinamo), iar Steaua pe Frăsineanu (Universitatea Craiova), Vlădoiu (Kikers Offenbach) sau Pompiliu Stoica (Astra Ploieşti). În rest, aproape nimic interesant.

Echipa	Sosiri	Plecări
Dinamo	Onuţ (Petrolul), Bolohan, Lupu (ambii Rapid), T.Petre (FC Braşov), V. Munteanu (FCM Bacău), Stere, Iliuciuc (ambii Farul), Tameş (Aro Câmpulung), Potocianu (Servette Geneva)	I. Marin (Astra), Lupescu (Bursaspor), Fouhami (Beveren), Tîlvan (Astra), Buta, Iftodi (ambii Rapid), G. Popescu (Valencia)
Rapid	A. Iordănescu (antrenor Al Hilal), R. Lucescu, Buga, Constantinovici (toţi FC Braşov), Buta, Iftodi (ambii Dinamo), Sasu ("Poli" Timişoara), Edi Iordănescu (Diplomatic), Bica, Cristean (ambii Tractorul), Bundea (Kickers Offenbach), Dolha (Olimpia)	M. Lucescu (antrenor, Galatasaray), Rednic (destinaţie necunoscută), Lupu (Dinamo)
Steaua	Vlădoiu (Kickers Offenbach), P. Stoica (Astra), Prince (Store Stationary Lagos- Nigeria), M. Rădoi (Extensiv) C. Beldeanu (U Craiova), D. Munteanu (FC Oneşti) Dennis Şerban (Valencia), Frăsineanu (Universitatea Craiova)	Roşu (Numancia), Ritli, Luca, T. Csik (toţi Rocar)
Ceahlăul	Mircea Nedelcu (director tehnic), Perjă (Israel)	V. Hizo (destinaţie necunoscută), Alistar (U Craiova)
FC Argeş	G. Rotaru (ASA Tg. Mureş), Nicolescu (Flacăra), Diaconescu (UTA), Gr. Tudor (Farul), N. Dică (Dacia), Albeanu (Electroputere Craiova), I. Modoran (Chindia), E. Dică, G. Crăciun (ambii de la tineret), Şumudică (Maritimo Funchal)	Tene (FC Braşov), Stanciu, Feraru, Cr. Bratu (toţi "Poli" Timişoara), Mogoşanu (destinaţie necunoscută), Nedelea (Farul)
Gloria	M. Croitoru, M. Dumitru (ambii Turistul Bucureşti), Dulca (Poohang), Zahariuc, Costin, Dulcea (Olimpia), Mif "(Poli" Timişoara), Negrea (Farul)	Predatu (Ungaria), Blînd (Olimpia)
FCM Bacău	Bădoi (Turris Turnu Măgurele), Stamate (Rafinăria Dărmăneşti), Fl. Croitoru (Turistul Bucureşti), Agache (tineret)	V. Munteanu (Dinamo), D. Munteanu, Căpuşă (puşi pe lista de transfer)
Oţelul	A. Ţicleanu (antrenor), I. Gigi, I. Viorel (ambii "secunzi"), R. Andone (Corvinul), Brăneţ (Dunărea)	D. Dumitriu (antrenor Rocar), D. Mihalache (Astra), D. Oprea (Dynamo Berlin), Mozacu (Rocar), Tofan (Israel)
FC Naţional	M. Lăcătuş (antrenor), I. Naghi ("secund", Foresta)	M. Stoichiţă, M. Stoica (antrenori, Litex Loveci), M. Savu (Şahtior), Pigulea (Petrolul)
Astra	I. Marin, Tîlvan (ambii Dinamo), D. Mihalache (Oţelul), L. Dobre (CSM Reşiţa), R. Ciobanu, C. Ciobanu (ambii FC Drobeta), N. Petre (FC Bihor), Alecu, Apostol (ambii Dunărea Galaţi), Leahu (Midia), Borbely (Ungaria)	C. Ştefănescu (antrenor, CSM Reşiţa), P. Stoica (Steaua), Baston (destinaţie necunoscută)
Petrolul	Roşca (antrenor, Corvinul), A. Savu (CSM Reşiţa), Pigulea (FC Naţional)	V. Dridea, Onuţ (Dinamo), A. Toader (Foresta), O. Grigore (retras din activitatea fotbalistică)
U Craiova	Florin Marin, Alexandru Popovici, Cristian Mustacă (antrenori, Rocar), Arcanu, D. Tudor, C. Dobre, Baldovin, Naicu, Crăciunescu, Danciu, M. Mitu, D. Rednic, Pitu, Călin (toţi Rocar), Alistar (Ceahlăul), Negru (Farul)	Emil Săndoi (antrenor), Prunea (Litex), Cristescu (Dynamo Berlin), Neagoe (Israel), Vochim, Ursu, Suciu, Vascko Bălace (toţi Rocar), C. Beldeanu (Steaua)
Rocar	Dumitru Dumitru (antrenor, Oţelul), Anton Doboş (antrenor Grecia), Daniel Gherasim (antrenor, Steaua), Ritli, Luca, T. Csik (toţi Steaua), Tufişi, Necula (ambii CSM Reşiţa), Istrate (Jiul), Vochim, Ursu, Suciu, Vascko, Bălace (toţi U Craiova), Zanc (FC Gaz Metan Tg. Mureş), Şuleap (FC Baia Mare), Cr. Tănasă (FC Oneşti), Panduru, Poenaru, M. Nicolae (toţi Fulgerul Bragadiru), Mozacu (Oţelul)	Florin Marin, Alexandru Popovici, Cristian Mustacă (antrenori, U Craiova), Arcanu D. Tudor, C. Dobre, Baldovin, Naicu, Crăciunescu, Danciu, M. Mitu, D. Rednic, Pitu Călin (toţi U Craiova)
FC Braşov	G. Stan (antrenor, Jiul), Tene (FC Argeş), D. Onofraş ("Poli" Iaşi), Sărmăşan ("U" Cluj), Cireş, D. Dăscălescu (ambii Jiul)	Fl. Halagian (antrenor), R. Lucescu, Buga, Constantinovici (toţi Rapid), T. Petre (Dinamo)
Foresta	Ciubotaru (Precizia Săcele), A. Toader (Petrolul)	I. Naghi ("secund", FC Naţional)
Gaz Metan Mediaş	L. Nan (Gloria), I. Mihai (ARO), Chivescu (FC Argeş), Demian (Inter)	Szoke (Chimica Tîrnăveni), C. Andrei, Cl. Şomfălean (ambii Inter)

ENGLEZII AU ACORDAT PREMIILE OSCAR PENTRU CAMPIONATUL EUROPEAN

Cel mai bun <<actor>>: Gică Hagi

Cu numai o zi înainte de finala Campionatului European, presa engleză a stabilit câştigătorii premiilor "Oscar" pentru turneul din Belgia şi Olanda. Dar publicaţia "Sunday People" nu s-a ocupat de cei care au obţinut performanţe deosebite în competiţie, ci de aşa-zisele personaje negative.

Aşa cum în lumea filmului festivitatea decernării premiilor "Oscar" este urmată de ceremonia prin care actorii şi regizorii primesc distincţia "Lămâia de aur" pentru cele mai proaste reprezentaţii şi pelicule ale anului, englezii şi-au stabilit "performerii".

La loc de cinste figurează numele lui Gheorghe Hagi, care, în opinia "Sunday People", a câştigat premiul pentru "cel mai bun actor de la EURO 2000". Argumentele publicaţiei sunt cele patru cartonaşe galbene şi unul roşu primite de român în trei meciuri disputate, ca şi reacţia sa teatrală din jocul cu Italia, după un contact în careu cu Zambrotta. La finalul jocului, Gică a susţinut că "macaronarul" i-a pus piedică, iar penalty-ul putea fi văzut din avion. De asemenea "Sunday People" i-a acordat această "distincţie" şi pentru că o competiţie, la care ar fi trebuit să strălucească, a reprezentat pentru Hagi "un traumatism".

Cea mai bună dramă: Fabien Barthez (Franţa)

Acest jucător ştie mai mult decât oricine despre reprezentaţiile melodramatice. Garantează spectacolul cu o intervenţie senzaţională, urmată, aproape imediat, de o căzătură teatrală în careu, cu scopul de a trage cât mai mult de timp. În plus, Barthez "are nevoie" de intervenţia medicului, chiar atunci când poarta sa este supusă asediului.

Cea mai bună revenire: Savo Milosevic (Iugoslavia)

Atacantul Iugoslaviei a fost singurul lucru bun într-o echipă care trăieşte doar din amintiri şi din succesele personale ale jucătorilor. Savo a marcat cinci goluri, dându-le peste nas celor care îl considerau un jucător terminat. Reuşitele au făcut din Milosevic o ţintă pentru campioana Italiei, Lazio Roma, care e gata să plătească 30 de milioane de dolari pentru el.

Cea mai bună costumaţie: Edgar Davids (Olanda)

Mijlocaşul olandez a fost unul dintre cei mai activi jucători de la EURO 2000. Iar evoluţia sa meritorie a fost completată de un "look" deosebit. "Buldogul" suferă de o boală rară la ochi, ceea ce îl obligă să poarte nişte ochelari speciali, care îi dau o imagine de extraterestru. De aceea, ziarul englez l-a premiat pentru cea mai bună costumaţie.

Cel mai bun regizor: Jose Antonio Camacho (Spania)

Antrenorul reprezentativei iberice a primit distincţia pentru că a regizat cel mai "dramatic" meci de la EURO 2000, Spania - Iugoslavia 4-3, în care elevii săi au marcat două goluri în cele şapte minute de prelungire, obţinând alături de "plavi", calificarea în sferturi. Cei păcăliţi au fost norvegienii, al căror joc cu Slovenia s-a terminat când Iugoslavia conducea cu 3-2.

Cea mai înfricoşătoare apariţie: Abel Xavier (Portugalia)

Dacă părul său galben nu l-a scos în evidenţă, portughezul rămâne în istorie pentru faza din minutul 117 al semifinalei, când a atins balonul cu mâna în careu. După ce arbitrul a dictat penalty pentru Franţa, Xavier s-a transformat într-o fiară, iar freza sa bizară l-a ajutat să devină şi mai înfricoşător în disputa cu austriacul Gunter Benko.

<<Fazanul>> competiţiei: Phil Neville (Anglia)

Jucătorului de la Manchester United nu i se poate ierta gafa din minutul 88 al meciului cu România, când l-a obligat practic pe arbitru să acorde penalty. Intervenţia sa rudimentară la Viorel Moldovan a pus capăt şanselor Angliei de a câştiga EURO 2000, iar ziariştii din Albion se întreabă şi acum, cum a putut merge Keegan pe mâna acestui "diavol roşu".

SUMO, un sport ciudat?

Conform unei străvechi legende, însăşi originea poporului japonez a depins de rezultatul unei lupte de sumo. Supremaţia japonezilor asupra arhipelagului a fost instaurată după ce zeul Take-mikazuchi a câştigat o luptă de sumo împotriva liderului unui trib rival. în orice caz, sumo este un sport antic, atestat încă de acum 1.500 de ani.

Regulile sunt foarte simple. Luptele au loc în dohyo, un ring cu raza de cinci metri, iar câştigător este declarat acel rikishi care îşi face adversarul să iasă din dohyo sau să atingă solul cu altă parte a corpului decât talpa piciorului.

În fiecare an sunt programate şase turnee, în lunile impare. Trei se desfăşoară la Tokyo, câte unul la Osaka, Nagoya şi Kyushu.

Fiecare turneu durează câte 15 zile. În funcţie de rezultatele obţinute, luptătorul respectiv este promovat sau retrogradat. Există mai multe divizii, începând de la Jonokuuchi, trecând prin Jonidan, Sandanme, Makushita, Juryo şi terminând cu Makuuchi, divizia superioară, acolo unde luptă rikishi cu rangurile de Maegashira, Komusubi, Sekiwake, Ozeki şi Yokozuna.

Yokozuna este rangul suprem în sumo.

De-a lungul ultimilor trei sute de ani, au existat doar 67 de Yokozuna, cel mai recent fiind Musashimaru, uriaşul de 1,91 m şi 230 kg din Oahu, Hawaii, promovat în urmă cu un an. Un Yokozuna nu poate fi retrogradat niciodată. Atunci când nu mai face faţă adversarilor, el se retrage. Rangul suprem este acordat foarte rar, acelui rikishi care reuşeşte performanţa de a câştiga două turnee la rând, din postura de Ozeki.

Anul acesta, primele trei turnee au fost câştigate de trei rikishi aflaţi la primele lor succese. Dacă Musoyama a avut un debut fulminant în 1993, fiind promovat recent la rangul de Ozeki, povestea lui Takatoriki este una emoţionantă.

La începutul turneului din luna martie, luptătorul în vârstă de 32 de ani era pe punctul de a fi retrogradat în divizia inferioară Juryo. Pentru ca după 15 zile să câştige primul turneu din carieră! În urma victoriei din luna mai, Kaio ar pute fi promovat, în premieră, la rangul de Ozeki.

Motociclism

Dezlegaţi de blestem

La Sepang, Malaezia, Campionatul Mondial de motociclism a pornit la drum dezvăluind primele surprize ale sezonului. La clasa 500 cmc, Suzuki ieşea din umbră şi retrăia vremurile demult apuse, când texanul Kevin Schwantz făcea legea pe pistă. Numai că noua vedetă a celor de la Suzuki se numeşte Kenny Roberts. Efortul financiar făcut de Yamaha îşi arată, şi el, primele roade. Deodată, Honda nu mai era stăpâna absolută a circuitelor şi tehnicienii japonezi au jucat, din nou, asul din mânecă: Mick Doohan. Dar la Jerez, Doohan a făcut una dintre puţinele greşeli care i-au marcat cariera. Accidentul violent suferit de australian l-a scos din luptă şi l-a trimis pe un pat de spital. Cu un genunchi fixat în şase şuruburi şi în două plăcuţe metalice, pilotul care a dominat autoritar ultimele cinci sezoane nu mai putea decât să-şi încurajeze, de la distanţă, coechipierii: "Sper ca Alex să poată transforma presiunea psihică, pe care a resimţit-o când concura împotriva mea, într-una pozitivă, care să-l propulseze spre titlul mondial". Iar Alex Criville nu a scăpat ocazia şi, o dată cu revenirea caravanei în Europa, spaniolul a preluat conducerea clasamentului mondial.

Absenţa lui Doohan, însă, parcă dezleagă un blestem vechi de cinci ani şi cursele clasei 500 cmc sunt mai disputate ca oricând. Suzuki, cu Roberts şi Yamaha, cu Biaggi şi Checa, sunt mai aproape ca niciodată de piloţii de la Honda: Criville, Okada, Giberneau şi Kocinski. Statisticile se vor rescrie pentru că, până acum, ele sunau cam aşa: "Cu excepţia lui Doohan, piloţii care au mai reuşit..."

Cursele claselor inferioare au oferit noi surprize. La 250 cmc, nesiguranţa celor de la Aprilia, cu superstarul Valentino Rossi, şi problemele de început ale mariajului Capirossi - Honda, au oferit o şansă out-siderilor Tohru Ukawa şi Shinya Nakano. Iar pentru ca suspansul să crească, setea de revanşă a germanului Ralf Waldmann, revenit după ce şi-a fracturat braţul în Malaezia, poate oferi surpriza următoarelor etape.

La clasa 125 cmc, ca de obicei, cursele se decid în ultimul tur. Nici nu se putea altfel, când limita inferioară de vârstă a piloţilor a coborât la 16 ani, dorinţa de afirmare crescând invers proporţional.

Sezonul 1999 a început sub semnul surprizelor şi al echilibrului. Revirimentul motocicletelor Suzuki şi Yamaha, apariţiile neaşteptate pe podiumul de premiere, accidentele spectaculoase şi... dureroase, descalificările dictate de oficiali, toate acestea amplifică spectacolul celei mai importante competiţii a motociclismului. Caravana campionatului mondial va face escală la Assen, circuitul olandez desenat parcă de Picasso. Acolo unde, în 1992, Doohan îşi fractura acelaşi picior, care acum îl ţine departe de pistă. Atunci, australianul pierdea şansa primului său titlu mondial şi nu a lipsit mult să-şi piardă şi piciorul. În 1999, tot un accident l-a oprit în cursa către al şaselea titlu consecutiv. Cercul pare a se închide, dar Doohan, la 34 de ani şi viitor tătic, este decis să revină pe pistă. Pentru că acolo îi este locul!

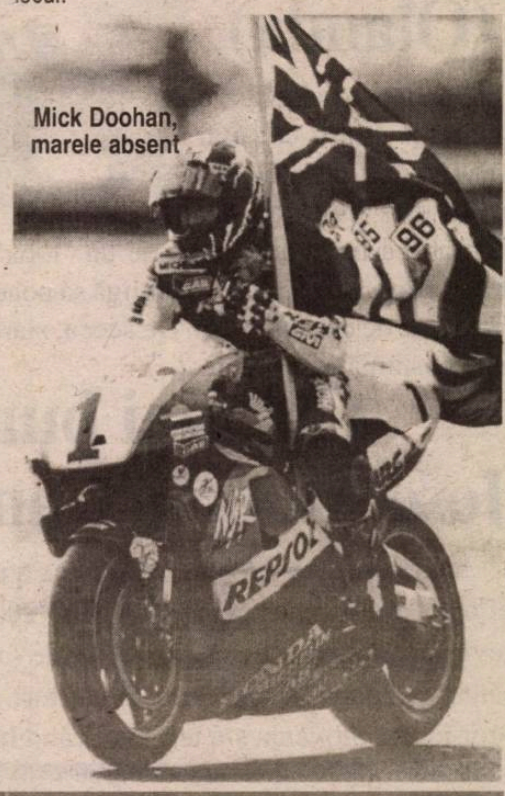

Mick Doohan, marele absent

Sporturi extreme

Jocurile X de vară, ediţia a V-a

Paradoxal pentru o competiţie care înseamnă orice altceva, numai odihnă nu, ideea organizării unor jocuri extreme de tip olimpic s-a născut într-o după-amiază a anului 1993, în timp ce directorul de programe al postului american de televiziune ESPN, Ron Semiao, îşi făcea siesta. Atunci, i-a trecut prin cap că "sporturile extreme nu au numai o componentă participativă, ci şi una competitivă". Această constatare, plus faptul că multe firme de calibru începuseră să-şi lege numele, prin sponsorizări şi publicitate, de sportivii şi sporturile extreme, l-au determinat pe Ron Semiao să le propună şefilor materializarea ideii sale. Prima ediţie s-a desfăşurat în 1995, la Newport, Rhode Island, şi s-a dovedit a fi, până la urmă, cea mai complexă producţie din istoria partenerilor Eurosportului de la ESPN. Succesul ei a depăşit toate aşteptările; s-a anunţat că jocurile se vor desfăşura nu bianual, aşa cum se preconiza, ci în fiecare an, iar ediţia a doua, din 1996, a devenit, conform sondajelor, cel mai urmărit eveniment sportiv din America de până atunci, pentru categoria de telespectatori cu vârste cuprinse între 12 şi 34 de ani. Pe parcursul ei, s-au anunţat şi crearea variantei de iarnă a Jocurilor, a cărei primă ediţie s-a desfăşurat la începutul lui 1997, la Big Bear Lake, Calfornia. Dintre sporturile grupate în ediţiile de vară ale X-Games, amintim: patinajul pe role agressive in-line, cu probele vertical, street, downhill, skate-boarding, cu aceleaşi probe, bicycle stunt-vertical, street, dirt jumping, street luge, bare foot jumping sau skysurfing. Iarna, tinerii şi simpaticii practicanţi ai sporturilor extreme se întrec la free skiing, ice climbing, skiboarding, snowcross, snowboarding sau snow mountain biking. După Winter X Games, ediţiile 1998 şi 1999, ambele desfăşurate la Crested Butte, Colorado, şi Summer X Games 1998, San Diego, California, Eurosport revine anul acesta, la capătul verii, cu o prezentare detailată a desfăşurării Summer X Games, ediţia a cincea, care se desfăşoară la San Francisco, California, în luna septembrie.

Formula 3000

Pepiniera piloţilor din F1

Considerată de toţi punctul de lansare în Formula 1, Formula 3000 oferă în fiecare an un spectacol excelent. Toate etapele din cadrul campionatului de Formula 3000 se dispută pe circuite din Europa.

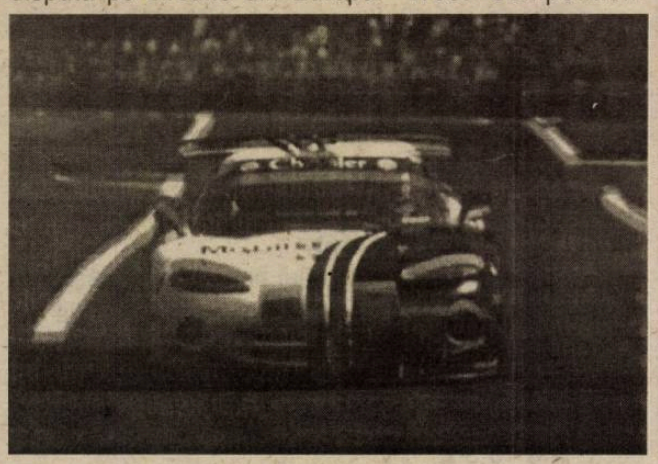

Maşinile angrenate în acest campionat au un şasiu Lola, motor Zytek, cauciucuri Avon, toate de fabricaţie engleză. Combustibilul poartă marca Shell. Toate echipele sunt obligate să folosească acest combustibil şi nici o echipă nu are voie să schimbe vreo componentă a maşinii: Nick Heidfeld, campionul de anul trecut, a făcut pasul spre Formula 1, el pilotând în acest an o maşină a echipei Prost Peugeot. Eurosport transmite în direct şi în acest an toate cele 10 curse din calendarul competiţional. La începutul acestui an au avut loc câteva schimbări importante.

Locul lui Nick Heidfeld a fost luat de Stephane Sarrazin, care aleargă pentru echipa Mysap.com, fosta West Competition. El îl are coechipier pe cehul Thomas Enge, pilotul de teste al echipei de Formula 1 Jordan. Printre debutanţi se numără spaniolul Fernando Alonso şi australianul Mark Webber, ambii piloţi de teste pentru echipe de Formula 1. Pilotul indonezian Ananda Mikola este sponsorizat de Ministerul Sportului din ţara natală, fiind considerat cel mai bun pilot indonezian. El aleargă pentru echipa WRT. Echipele clasate pe ultimile două locuri, în acest an, nu mai au dreptul să participe sezonul viitor în campionat.

Primele etape au avut învingători diferiţi, lupta pentru titlul din acest an fiind foarte strânsă. Pe circuitul Enzo e Dino Ferrari de la Imola s-a impus pilotul francez Nicolas Minassian - D2 Playlife Super Nova. Pentru pilotul francez a fost a doua victorie din Formula 3000. După un debut excelent, australianul Mark Webber - European Arrows F3000 - a obţinut pe circuitul de la Silverstone prima victorie din carieră. În Spania, pe circuitul de la Barcelona, s-a impus pilotul brazilian Bruno Junqueira pe o maşină a echipei Petrobras Junior. Marea dezamăgire a acestui început de sezon este pilotul francez Stephane Sarrazin şi echipa Mysap.com, echipa junior a team-ului McLaren Mercedes de Formula 1. El nu a reuşit să adune până acum nici un punct.

Clasamentul general provizoriu, după primele etape, este următorul:

1. **Bruno Junqueira** - Petrobras Junior - 21 puncte
2. **Nicolas Minassian** - D2 Playlife Super Nova - 20 puncte
3. **Mark Webber** - European Arrows F3000 - 14 puncte

Programul ultimelor 6 etape este următorul: 15.07.2000 - A1 Ring, Austria, 20.07.2000 - Hockenheim, Germania, 2.08.2000 - Hungaroring, Ungaria, 26.08.2000 - Spa Francorchamps, Belgia.

Şi şahiştii ştiu... faulta

Multă vreme am trăit cu impresia că sunt anumite sporturi (tenis, biliard, popice, şah) în care atacurile "la baionetă" sunt excluse, pentru că practicanţii acestor discipline sunt mai fini, mai interioriza ţi, mai raţionali. Ei, bine, m-am înşelat amarnic. Şi aici există rivalităţi aprige, orgolii rănite, frustrări şi invidii, care, după un timp, răbufnesc.

PERISCOP

Zilele trecute a venit la redacţie Emanoil Muntoiu, şahist sibian crescut la Clubul Sportiv Şcolar sub îndrumarea profesorului Gheorghe Răşinaru, cel de numele căruia se leagă formarea multor generaţii de şahişti. Ce spune dl. Muntoiu: că la Campionatul Municipal de Şah n-a fost fair-play, că piesele erau amestecate şi nu se deosebeau(?), că la şedinţa Comisiei Judeţene de Şah, din 7 membri n-au fost prezenţi decât 4, că discuţiile la primele trei puncte au fost superficiale, iar la celelalte deloc(?) că în cinci ani (1979-1984), cât a fost legitimat la CSŞ Sibiu, n-a fost trimis la nici un concurs, că în 21 de ani (1979-2000) cei doi maeştri sibieni, Gheorghe Răşinaru şi Francisc T?r?k, n-au scos nici un şahist mai bun decât ei... "Pentru bunul mers al şahului la noi, propun următoarele: şedinţa Comisiei Judeţene să se ţină la Direcţia Judeţeană de Sport; convocarea adunării CJS să o facă preşedintele trimestrial sau de fiecare dată când este nevoie; să se întrunească antrenorii şi să elaboreze un program de răspândire a şahului în Sibiu şi În judeţ; la turnee să fie invitaţi şahişti valoroşi pentru ca tinerii să aibă de la cine învăţa".

Dl. Muntoiu susţine că are categoria I de clasificare, este arbitru, antrenor şi este animat de cele mai bune intenţii, însă nu-i băgat în seamă de cei care conduc destinele şahului sibian. Sincer să fiu, cunoscându-i bine pe câţiva dintre aceşti "lideri", înclin să-l bănuiesc pe dl. Muntoiu de subiectivism exagerat şi de mania persecuţiei. Oricum, fiind vorba despre libertatea de opinie, i-am dat cuvântul, cu convingerea că, poate, şi părerile dumnealui pot contribui la progresul şahului sibian. **(n.i.d.)**

Gimnastică / etapă zonală

Un nou loc I pentru gimnastica sibiană

Tinerii gimnaşti de la CSŞ Sibiu au participat, săptămâna trecută, la Bistriţa, la un concurs de zonă contând pentru C.N. de gimnastică.

Lotul sibian, compus din Andrei Lungu, Eugen Prişcă şi Mihai Borza, a reuşit să urce pe prima treaptă a podiumului.

La concursul individual compus, Andrei Lungu a izbutit să urce pe poziţia a IX-a a clasamentului. **M. IONESCU**

Polo/Campionatul Balcanic

I-am bătut de... i-am uscat pe moldoveni

Reprezentativa masculină de polo a României a învins, vineri, la bazinul Dinamo, cu scorul de 16-2 (5-0, 5-0, 5-1, 1-1), selecționata Moldovei, în cea de-a doua zi a Campionatului Balcanic. Golurile selecționatei României au fost marcate de Andrei (7), Georgescu (3), C. Radu (2), Sanda (2), Diaconu şi Moldvai.

În celelalte partidele disputate vineri, reprezentativa Greciei a învins, cu scorul de 13-4, selecționata Turciei, iar echipa Iugoslaviei a cîştigat, cu scorul de 8-4, partida cu formația Bulgariei.

Selecționata masculină de polo a României va mai disputa, vineri, de la 18.30, un meci cu Grecia, sîmbătă, de la ora 18.15, va întîlni reprezentativa Bulgariei, iar duminică va juca cu Iugoslavia, de la 11.30.

AM PLECAT. SURATO!

Odată cu trecerea lui Mircea Lucescu la Galatasaray, Dinu nu mai are cu cine se certa. Sau, cine ştie?

Atletism / Aruncarea suliței

Ligia Cuciorovski a aruncat sulița după "aur"

Weekend-ul trecut Capitala a fost gazda unui interesant şi totodată puternic concurs atletic rezervat juniorilor II. La startul probei de aruncare a suliței au fost prezente şi două sportive sibience, **Ligia Cuciorovski** şi **Andreea Stoica**, eleve ale reputatului antrenor **Petre Manu**.

Cea mai bună evoluție a avut-o Ligia Cuciorovski, care cu o aruncare a suliței de 40,11 m a reuşit să urce pe prima treaptă a podiumului.

O evoluție bună a avut-o şi Andreea Stoica, care s-a clasat a IV-a cu o aruncare ce a măsurat 30,13 m.

"Rezultatele înregistrate de Ligia şi Andreea puteau fi superioare, însă vremea caniculară din timpul concursului le-a împiedicat să arate adevărata lor valoare. Totuşi, Ligia se află pe drumul bun confirmând, în bună măsură speranțele pe care ni le-am pus în ea.

De remarcat şi evoluția bună a Andreei Stoica, care deşi vine după un an de pauză competițională reuşeşte clasarea pe un loc destul de bun, devansând mai multe sportive de valoare", ne-a declarat antrenorul Petre Manu.

M. IONESCU

Fotbal / Cupa "Consulatului General German"

"Studenții" şi-au "tăiat partea leului"

Sâmbătă, 8 iulie, "Municipalul" sibian a găzduit partidele din cadrul Cupei Consulatului General German la fotbal.

Turneul s-a bucurat de prezența a 16 echipe reprezentând instituțiile importante din oraş. Printre acestea s-a numărat şi o selecționată a presei locale.

În urma unor partide viu disputate, echipa Universității "Lucian Blaga" a reuşit să ocupe primul loc. Studenții au fost urmați în clasament de echipele Consulatului General German şi Prefecturii Sibiu. Pe poziția a IV-a a venit echipa Direcției Vămilor, iar abia pe poziția a VII-a a urcat echipa presei.

Vom reveni cu amănunte.

Marius IONESCU

Tenis / Cupa "Mova" - Alba Iulia

Mihaela Sicoe şi Sabina Luca s-au întors cu "aurul"... în buzunar

La sfârşitul săptămânii trecut terenurile de tenis din oraşul Unirii au găzduit un puternic turneu de tenis de categoria a IV-a, la startul căruia s-au aliniat peste 90 de tenismeni din întreaga țară.

Printre aceştia s-a numărat şi o numeroasă delegație sibiană formată din 11 sportivi, majoritatea legitimați la A.S. Clubul de Tenis R&G.

Bilanțul sibienilor a fost unul bun. Au fost câştigate nu mai puțin de patru medalii, dintre care două de aur şi două de bronz.

Cele două locuri I au fost obținute de Mihaela Sicoe, care a concurat la categoria 15-16 ani şi de Sabina Luca, la 8-10 ani.

La fete, 11-12 ani, Roxana Munteanu, a reuşit printr-un parcurs bun să-şi adjudece medalia de bronz, Ionuț David (CSM Sibiu), a fost singurul reprezentant masculin din delegația sibiană care a urcat pe podium, pe treapta a III-a.

Ceilalți tenismeni sibieni au reuşit şi ei clasări bune, numărându-se printre primii 8 sportivi ai fiecărei categorii de vârstă.

Marius IONESCU

Tribuna sporturilor

Fondat în 1990
Str. G. Coşbuc, nr. 38, 2400
Tel. 21.12.81; 43.31.93
Tel./Fax. 21.41.41

Editat de Casa de Presă şi Editură Tribuna
Tiparul executat la SC Tipotrib SRL

Consiliul de Administrație
Emil David - director general
Mircea Bițu - director editorial
Vasile Tâlvan - director economic
Colectivul redacțional
Ovidiu Boica - şef departament
N.I. Dobra, Octavian Rusu, Mihai Bratu - seniori editori
Marius Ionescu, Mădălina Mănescu - reporteri
Ramona Popa, Victor Cociu, Puiu Stoica, Avram Besoiu - colaboratori
Fred Nuss, Ioan Gliga, Vasile Cârdei - foto

Biblioteca „ASTRA" - SIBIU -

Biblioteca „TRA"

Tribuna sporturilor

Anul XI, nr. 526, 17-23 iulie 2000 — 8 pagini 1500 lei

Interiştii şi-au primit salariile pe nouă luni

Urmare a transferului lui Demian la Gaz metan Mediaş, FC Inter a primit, pe lângă cei doi jucători, C. Andrei şi Cl. Şomfălean, şi suma de 25.000 de dolari. Astfel că, la finele săptămânii trecute, jucătorilor li s-au achitat salariile restante din perioada septembrie 1999 - mai 2000, rămânând, practic, neachitat doar salariul pe luna iunie.

Fotbal/Cupa UEFA

Nemţenii, egali cu austriecii

Formaţia Ceahlăul Piatra Neamţ a terminat la egalitate, sîmbătă, pe teren propriu, scor 2-2 (0-2), partida cu formaţia Austria Viena, în prima manşă a turului al treilea al Cupei UEFA-Intertoto.

Golurile românilor au fost marcate de Hrib '60 (p) şi Botez '79, în timp ce pentru austrieci a înscris Derksen '14, '39. Jucătorul nemţean Lavi Hrib a fost eliminat de pe teren în minutul 62', cînd a primit cel de-al doilea cartonaş galben.

Arbitrul întîlnirii, francezul Stephan Moulin, l-a eliminat de pe teren, în minutul 88, pe directorul tehnic al formaţiei nemţene, Mircea Nedelcu.

Cea de-a doua manşă a întîlnirii va avea loc, sîmbătă, la Viena, formaţia care se va califica în semifinalele Cupei UEFA Intertoto urmînd să întîlnească cîştigătoarea dublei manşe dintre formaţiile Aalborg BK (Danemarca) şi Udinese (Italia).

La ceas de ploaie, rumegând jurnale

Campionatul european de fotbal s-a încheiat de multişor, dar destule secvenţe mi-au rămas în memorie şi-mi luminează nopţile de nesomn. După ce-am văzut acel regal, parcă nici nu-mi vine să mă întorc în smârcul de la noi, unde unii sună perfid din alămuri sparte, iar aţâţătorii de discordii pândesc pe la colţuri şi prin unghere. Nu înţeleg de ce, chiar şi gazetarii profilaţi pe sport încearcă să-şi facă din ţeastă lampă, scriind nu despre dragoste, ci despre poftă, nu despre inimă, ci despre glande. În lipsă de competiţii locale de interes, ard gazul la ceas de ploaie rumegând jurnale de tot felul şi, bineînţeles, îmi încurc printre cuvinte mersul.

Unii plâng cu lacrimi false discordia din Partidul Naţional Liberal, abandonul ministrului de finanţe cu cap de lemn şi dezertarea fostului critic şi istoric literar cu gura precum gaura unei puşculiţe, în vreme ce eu mă întreb ce va face Gaz metan Mediaş în prima divizie, mai ales că aud zvonuri de discordii prin culisele echipei.

PERISCOP

Mie, unul, mi s-a părut benefică şi de perspectivă colaborarea dintre Ilie Vlad şi Jan Gavrilă, aşa că nu văd de ce n-ar continua. Numai că, la noi, când ceva merge bine, musai diavolul să-şi bage codiţa.

Sătul de miloagă şi de umilinţe, Mircea Dancu şi-a luat jucăriile şi-a plecat la Timişoara, mizând pe vorba că nimeni nu-i profet în ţara lui şi sperând să aibă acolo ce n-a avut aici. A rămas să conducă barca Interului Duţu Vasilescu, tânăr, frumos, deştept şi ambiţios, dar... cu buzunarele la fel de sparte. Cu chin, cu vai, echipa a reuşit să stea câteva zile la Păltiniş pentru ca băieţii să-şi oxigeneze bojocii, dar ce va urma este greu de prevăzut, fiindcă un campionat durează, costă, iar cu câte o vacă sau oaie donată de prefect ori de primar n-ajungem departe (atâta mănâncă o brigadă de arbitri într-o noapte).

În încheiere, mă bucur că Ghiţă Giurgiu, fostul director al sportului sibian, a ajuns politician cu scaun la Consiliul Judeţean, dar aş vrea să nu uite că, în primul rând, este profesor de sport, că el însuşi a fost sportiv de performanţă şi că, mai devreme sau mai târziu, osul politic se va isprăvi şi va trebui să revină între ai lui. Dacă are urechi...

n.i.d.

Suntem în Grupa Mondială

Echipa de Cupa Davis a României a obţinut calificarea în Grupa Mondială a competiţiei, conducînd, cu scorul general de 3-2, în întîlnirea cu reprezentativa statului Zimbabwe, după ce jucătorul Andrei Pavel l-a învins, duminică, cu scorul de 6-2, 6-4, 6-1, pe tenismanul Byron Black, informează AFP.

În meciul de dublu, disputat sîmbătă, la Harare, perechea română Andrei Pavel/ Gabriel Trifu a cîştigat, cu scorul de 7-5, 6-2, 7-6 (7/2), în faţa cuplului Kevin Ullyett/Wayne Black.

În primele partide de simplu, care au avut loc vineri, Răzvan Sabău a fost învins, cu scorul de 6-2, 4-6, 7-5, 6-2, de tenismanul Byron Black, în timp ce Andrei Pavel a dispus, cu scorul de 6-4, 7-6 (7/2), 6-2, de jucătorul Kevin Ullyett.

Ultima partidă de simplu a întîlnirii dintre cele două echipe s-a disputat între jucătorii Răzvan Sabău şi Kevin Ullyett, învingând ultimul.

O nouă amânare pentru jucătorii de la Danco Şoimii

După ratarea promovării, echipa sibiană Danco Şoimii a fost lăsată la voia întâmplării de firma bucureşteană care o patronează.

Deşi prima reunire a lotului trebuia să aibă loc încă din a doua decadă a lunii iunie, acest lucru nu s-a întâmplat nici până în prezent, deşi au fost stabilite mai multe termene, patru la număr, toate nerespectate. Ultimul termen nerespectat a fost sâmbăta trecută, când urma să se hotărască situaţia echipei. A fost stabilită o nouă dată, joi, 20 iulie.

Tensiunile acumulate în sânul echipei au ajuns aproape de limită, jucătorii neştiind nici acum situaţia lor. În plus, salariile au rămas neplătite de peste două luni.

Situaţia jucătorilor puşi pe lista de transferări, la sfârşitul sezonului, nu este nici aceasta roză, deoarece nici unul nu şi-a găsit până acum de "lucru". O variantă vehiculată este aceea de a fi transferaţi la FC Inter, pe gratis, în cazul în care echipa se va desfiinţa. Cu toate aceste probleme, "şoimii" vor disputa miercuri, 19 iulie, un prim meci, în Cupa României, în compania echipei CS Universitatea, care organizează întâlnirea pe terenul "Obor", începând cu ora 17.

Din lotul "şoimilor" vor lipsi jumătate dintre titulari, lor expirându-le viza medicală. Locul lor va fi luat de juniori.

Marius IONESCU

În februarie, preluarea echipei sibiene de către SC Danco SRL Bucureşti, ne bucura. Acum, ne îngrijorează!

Fotbal/ Pregătiri

Interiştii au coborât din Păltiniş

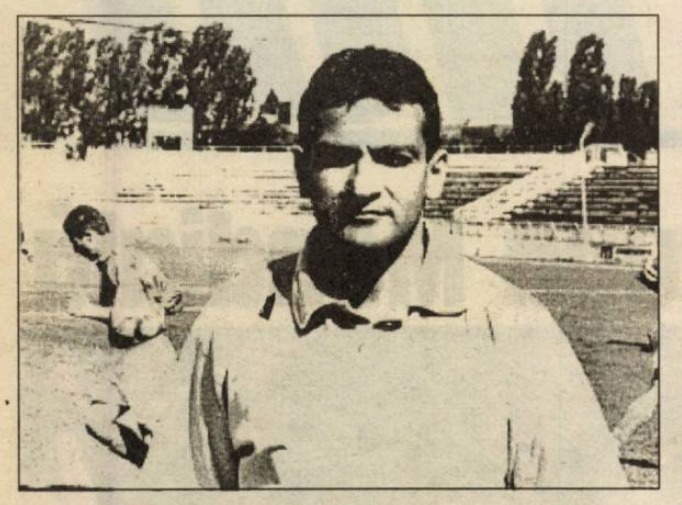

Despre cantonamentul montan al interiştilor, desfăşurat pe durata a doar 6 zile şi efectuat, ca de obicei, în Păltiniş, cu "sediul central" la "Casa Turiştilor", se poate spune că a fost unul scurt dar eficient. Cu trei antrenamente pe zi, de luni până miercuri, şi cu câte două în celelalte, săptămâna petrecută în staţiunea turistică din ţara noastră situată la cea mai mare altitudine a fost una de calvar pentru jucători. "Ne-a rupt!", se plângea unul dintre jucători, la revenirea în Sibiu.

Holom nu s-a mai prezentat la echipă

Încă un câştig al stagiului de pregătire din Păltiniş este faptul că, deşi antrenamentele au fost dure, la finele acestora nici unul dintre jucători nu acuza probleme de sănătate majore. În ceea ce priveşte adaptarea noilor veniţi, Constantin Andrei şi Claudiu Şomfălean, ambii de la Gaz metan Mediaş, Bogatu de la Sevişul Şelimbăr şi Voiculescu de la Olimpia Satu Mare, aceştia s-au integrat bine, după cum afirma "principalul" Adrian Văsîi.

Cantonamentul din Păltiniş nu a fost efectuat, surprinzător, de portarul Holom, despre acesta Văsîi afirmând că nu ştie nimic, Adrian pur şi simplu nemaiprezentându-se la echipă.

Program încărcat cu "amicale"

De mâine, interiştii vor începe cea de-a treia parte, totodată şi ultima a perioadei extra-competiţionale, cea a partidelor de verificare. "În urma acestor jocuri mă voi pro0nunţa asupra lotului cu care vom aborda viitoarea ediţie de campionat; vom vedea cine mai rămâne şi cine nu", declara Văsîi.

Ca o noutate, de astăzi la echipă se va prezenta şi mijlocaşul Beza, crescut la Centrul de Copii şi Juniori al Interului, şi care a evoluat ultima dată la Viromet Victoria sub comanda antrenorilor Marian Mărgărit şi Nicolae Laurenţiu. Cât priveşte ştirea care circulă conform căreia la divizionara B ar urma să sosească câţiva jucători ce au apărat în trecutul sezon culorile "şoimilor", tot principalul Văsîi afirma că nu este nimic concret. "Normal, m-ar interesa câţiva jucători, mai ales că am nevoie de doi sau trei pentru benzile laterale, unde suntem cam descoperiţi".

Florin Olteanu e "student"

După ce a evoluat sub formă de împrumut la Sevişul Şelimbăr, Florin Olteanu a efectuat prima parte a pregătirii cu echipa care l-a format, FC Inter. În cele din urmă, el nu a fost păstrat de antrenorul Adrian Văsîi în lot, fiind împrumutat din nou, de această dată la divizionara C Universitatea Sibiu.

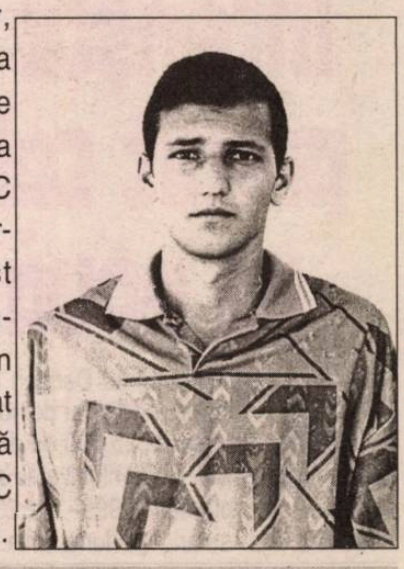

Programul partidelor de pregătire

18 iulie	Oltchim Rm. Vîlcea	acasă
22 iulie	Viromet Victoria	acasă
26 iunie	Chimica Tîrnăveni	deplasare
29-30 iulie	Participare la "Memorialul Michael Klein" - Hunedoara, alături de Corvinul, ASA Tg. Mureş şi Jiul Petroşani	
2 august	Chimica Tîrnăveni	acasă
5 august	Metrom Braşov	acasă

Box - Campionatele Naţionale

Ghinion pentru sportivii sibieni

Săptămâna trecută s-au desfăşurat, la Baia Mare, finalele Campionatului Naţional de seniori la box. La aceste campionate, Clubul Sportiv Municipal Sibiu (antrenori Gheorghe Niţă şi Emil Bihorean) a participat cu trei sportivi, şi anume: ctg. 60 kg - Marius Lăcătuş, ctg. 75 kg - Gheorghe Greuruş şi ctg. 81 kg - Francisc Giurcă. Din păcate, boxerii sibieni, urmăriţi de ghinion, nu au obţinut nici o medalie. Dar să vedem comportamentul fiecărui sibian în parte la acest campionat.

✶ **Marius Lăcătuş** (are 19 ani, practică boxul de 7 ani, a susţinut 54 de meciuri, câştigând 40. Fost component al lotului naţional de juniori. Finalist la campionatele naţionale de juniori din anii 1997 şi 1999. Finalist la campionatul naţional de tineret din anul 1999. Finalist la campionatul naţional de seniori din acest an. Finalist al Cupei României la box din acest an. Medaliat cu bronz în anii 1997 şi 1999 la campionatele

naţionale de juniori. Medaliat cu cu bronz la mondialele din 1999. După un meci frumos şi foarte echilibrat decizia i-a fost atribuită la puncte bucureşteanului.

✶ **Gheorghe Greuruş** (este singurul boxer sibian în activitate care are categoria I, are 20 de ani, practică boxul de 8 ani, a susţinut 43 de meciuri, câştigând 32, dintre care 14 înainte de limită. Fost component al lotului naţional de juniori. Finalist la campionatele naţionale de juniori din anii 1996, 1997 şi 1998. Finalist la campionatul naţional de seniori din acest an. Finalist al Cupei României la box din acest an. Este primul şi singurul pugilist legitimat la un club sibian care a boxat la un campionat mondial - Argentina 1998) a avut ghinionul să-l întâlnească pe Adrian Diaconu (este suficient să amintim că Diaconu este campionul naţional de seniori din anii 1998 şi 1999, medaliat cu bronz la europenele din 1997 şi medaliat cu argint la mondialele din 1997 şi 1999).

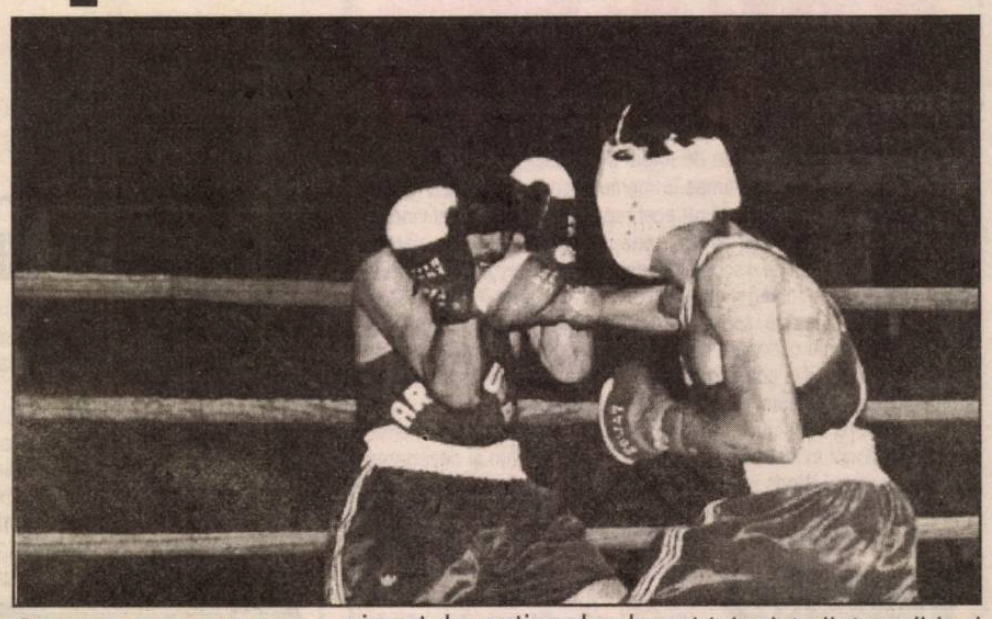

Greuruş a boxat de la egal la egal cu Diaconu dar în cele din urmă a pierdut la puncte.

✶ **Francisc Giurcă** (are 24 de ani, practică boxul de 9 ani, a susţinut 84 de meciuri câştigând 63, dintre care 24 înainte de limită. Fost component al lotului naţional de juniori, finalist la campionatele naţionale de juniori din anii 1993 şi 1994, finalist la campionatele naţionale de seniori din anii 1999 şi 2000, finalist al Cupei României la box din acest an, medaliat la juniori cu argint în anul 1993 şi cu bronz în anul 1994) l-a întâlnit în primul meci pe Dragoş Petrescu de la Sport Club Muscel, sportiv pe care îl bătuse înainte de limită în luna aprilie, la Sibiu. Putem să spunem că Francisc a fost cel mai ghinionist dintre sibieni pentru că după ce a condus meciul în permanenţă punându-l chiar şi la podea pe adversarul său, în urma unui nefericit upercut de stânga sub centură a fost descalificat. De, acest lucru s-a văzut şi la "case" mai mari - a se vedea meciul lui Francisc Vaştag de la Olimpiada de la Seul.

Victor COCIU,
preşedintele Comisiei Judeţene de Box Sibiu

Gimnastică / Interviu

Suciu preferă, după gimnastică, sporturile extreme

* interviu cu sibianul Ioan Suciu, campion european la sărituri *

- Bine ai venit acasă!

- Mulţumesc. Este extraordinar să te întorci acasă după ce, de aproape 11 luni, te afli în cantonament. Mă simt excelent la Sibiu, mai ales că de la an la an observ un real progres.

- Anul acesta este unul de graţie pentru tine! Ai avut o comportare meritorie la "europene"...

- Până acum pot spune că da. Urmează Olimpiada unde sper să confirm speranţele puse în mine. Va fi mai greu ca la "europene", însă cred că voi face şi aici o figură frumoasă.

- A fost greu la Campionatele Europene?

- A fost o adevărată poveste aici. Iniţial, nu mă aflam printre finaliştii probei de sărituri, însă norocul mi-a surâs prin abandonul unui gimnast francez. Atunci mi s-a oferit şansa să concurez în finala pe care am câştigat-o până la sfârşit.

- Cum te înţelegi cu antrenorii şi cu colegii tăi?

- Excelent! Formăm cu toţii o echipă unde disensiunile nu au loc.

- Din punct de vedere financiar te descurci?

- Pot spune că da. Câştigul pe care-l are un gimnast român este puţin peste nivelul de trai al românilor, însă în comparaţie cu alte ţări acesta este mediocru.

- Să trecem la lucruri mai plăcute. Ce pasiuni ai?

- Pasiunea mea este să conduc. Atunci când sunt la volan simt că într-adevăr mă destind. De asemenea, îmi place să ascult muzică românească, mai ales pe cea apărută după 1990.

- Ce sporturi preferi? Bineînţeles, după gimnastică.

- Ador sporturile extreme. Îmi place motociclismul, în special clasa 500 cmc şi Formula 1.

- Apropo, cu ce pilot simpatizezi?

- Cu Hakkinen şi, mai recent, cu Coulthard.

- Cum e viaţa de gimnast privită... prin ochii unui gimnast?

- Este grea! Mai ales în perioada precompetiţională.Necesită extrem de multă muncă, chiar în timpul liber, la sala de forţă etc. Stăm în medie cam 6 ore pe zi în sala de gimnastică.

- Am înţeles că timp liber nu prea ai, însă ai vreo prietenă?

- Desigur, însă nu am dori să intrăm în alte amănunte.

- Cine te-a iniţiat în gimnastică?

- Primul meu antrenor a fost profesorul Horst Stoltz, după care am fost preluat de dl. Mircea Apolzan, care, în prezent este antrenor federal. Din anul 1994 am părăsit CSŞ Sibiu pentru pregătirea la lotul olimpic.

- Obiectivul pentru "naţionale"?

- Să câştig proba mea favorită, cea de sărituri. Dar totul depinde de concurs.

- ... iar pentru "Olimpiadă"

- Să intru în finala de sărituri. Totul este să-ţi joci şansa. Îmi doresc şi o medalie, de ce nu? De asemenea, o clasare în primii trei la individual compus şi în primii 10 gimnaşti ai concursului.

- Ce gimnaşti crezi că-ţi vor fi adversari redutabili?

- Cei din blocul sovietic. Ruşii, ucrainienii, poate chinezii şi chiar gimnaştii coreeni.

- În încheiere, te rog, un gând bun pentru fanii tăi?

- În primul rând să aibă încredere în mine. La "naţionale", concurs care va avea loc aici, la Sibiu, îi invit pe toţi sibienii să ia loc în tribune pentru a ne încuraja. Acest lucru ne dă curaj, impulsul de care avem nevoie.

- Îţi mulţumesc şi îţi urez multă baftă!

Marius IONESCU

CV

- *Data naşterii: 24.11.1977*
- *Locul naşterii: Sibiu*
- *Primul antrenor: Horst Stoltz*
- *Palmares internaţional: loc 2 la cal şi sol şi loc 3 la sărituri la CE de juniori din Charleroi - Belgia, 1995; loc 1 la cal la Universiada din Catania - Italia, 1997; loc 1 la sărituri şi loc 2 cu echipa la CE 2000 - Bremen, Germania.*

Fotbal/ Interviu

"În acest sezon va fi altfel"

* declară Ioan Barac, directorul tehnic al CS Universitatea Sibiu *

Cu un lot întregit şi un antrenor nou, "studenţii" încearcă menţinerea în divizia C. Sezonul fotbalistic care s-a încheiat nu a fost de bun augur pentru echipa CS Universitatea Sibiu, la sfârşitul căruia ea a retrogradat în eşalonul judeţean. În urma înţelegerii cu Carpaţi Mecanica Mârşa, "studenţii" sibieni au posibilitatea să rămână în "C"!

- Domnule Barac, CS Universitatea va juca în acest sezon din nou în "C"?

- Da. Am realizat o asociere prin participaţiune cu echipa Carpaţi Mârşa, prin care ambele echipe îşi menţin personalitatea juridică, doar că inversăm locurile. Noi vom juca în acest sezon în "C", în timp ce ei vor continua tot în divizia D.

- Aţi stabilit obiectivele pentru acest sezon?

- Da. În acest an va fi cu totul altfel. Avem deja ceva bani, şi urmează să mai primim. Ne-am propus ca la sfârşitul sezonului 2000 - 2001 să ne situăm în primele 6 clasate. Va fi greu şi datorită faptului că din fiecare serie vor retrograda trei echipe, plus una din toate cele 8 serii.

- Aţi stabilit programul pentru perioada următoare?

- Avem în plan să efectuăm un cantonament la Păltiniş sau la Novaci (jud. Vâlcea). De ase-menea, avem un program încărcat cu me-ciuri amicale cu Carpaţi Mârşa, Gaz metan Me-diaş, Mecanica Alba Iulia şi, posibil, şi cu Minerul Motru.

- Pe cine vedeţi câştigătoarea seriei?

- Chimica Târnăveni sau Industria Sârmei C. Turzii.

- Vă mulţumesc.

Marius IONESCU

Omnisport/ Numire

DJTS are un nou director

Noul director al DJTS Sibiu a fost numit, de Ministerul Tineretului şi Sportului, în persoana lui **Dorin Bleahu**. "Mandatul" se întinde pe o perioadă de două luni de zile, după care postul va fi scos la concurs. Dorin Bleahu îl înlocuieşte în această funcţie pe Gheorghe Giurgiu, care a fost ales în funcţia de vicepreşedinte al Consiliului Judeţean Sibiu.

Dorin Bleahu a îndeplinit, până la această dată, funcţia de inspector în cadrul aceleiaşi instituţii.

M.I.

Bombele sexy ale Formulei 1

Când s-a transformat Katie Price, o frumoasă brunetă de 20 de ani din Brighton, în "Perversa Kate" - cum i se spune acum - nici ea nu ştie exact. Despre fata care pozează lasciv pe monopostul galben al echipei Jordan Mugen-Honda se spune că are gânduri mai murdare chiar decât Monica Lewinsky. Odată când a intrat în camera în care douăzeci de oameni din stafful teamului Jordan sărbătoreau cu ,whisky şi vodcă o plasare pe podium, la o remarcă masculină venită din grupul de mecanici, ea a replicat tăios: "Dacă vreunul dintre voi o are la fel de mare pe cât îi este gura, îl aştept dincolo". Nu au existat amatori.

Poker pe dezbrăcate şi amor în public

Descoperită de tabloidul britanic "Daily Star", Katie a pozat pentru revistele "Vogue" şi "Tatler", înainte de a semna un contract cu agenţia de modele "Storm", cu care au contract Elle McPherson, Jerry Hall şi Kate Moss. Două "comprese" generoase cu silicon au ajutat-o să parcurgă mai iute calea spre glorie. Apoi, Eddie Jordan a cooptat-o în rândul celebrelor "Jordan Girls", dar nu a cedat nicicând în faţa rugăminţilor fierbinţi ale animatoarei de a o lăsa să "dea un tur" la volanul unui monopost. Aceasta, deoarece când Katie - care şi-a luat numele "de scenă" Jordan, în semn de simpatie pentru echipa pentru care lucrează - a fost să susţină moralul trupelor americane din Bosnia, a reuşit să facă praf un Range Rover şi nu mai avea mult până să dărâme cu totul o casă.

Relaţiile ei sentimentale au fost nenumărate. Imediat după apariţia pe coperta revistei "Vogue", prietenul său de-atunci, electricianul Gary Bolingbroke, şi-a găsit şurubelniţele şi aparatele de măsură şi control frumos împachetate, puse în faţa uşii. Bineînţeles, Gary s-a supărat şi a pus pe hârtie toate detaliile despre cei doi ani de pasiune trăiţi împreună. "După o partidă de poker pe dezbrăcate, am plecat, împreună cu alt cuplu, în pielea goală, cu maşina prin Brighton. La un moment dat, am oprit maşina şi, sub ochii celorlalţi, ne-am întins pe iarbă şi am făcut dragoste", şi-a depănat melancolicul electrician amintirile.

O fântână arteziană în aşternut

Cea de-a treia "Jordan Girl" s-a retras de curând. Emma Noble se va căsători în curând cu James Major, fiul fostului prim-ministru al Marii Britanii. Şi trecutul Emmei a fost zbuciumat, mezina unei familii cu 6 copii, necăjindu-se foarte după ce fostul său prieten a dezvăluit într-o carte câţi bani a băgat ea în sân - la propriu. Fiecare dintre aceştia a primit un implat de 6200 de dolari. "În pat - susţine domnul în cauză - Emma era ca o fântână arteziană". Iată de ce a insistat Emma ca odrasla premierului să semneze o clauză de protecţie a secretelor conjugale.

Palmele lui Mel sunt prea mici?

De când domnişoara Noble a intrat în înalta societate britanică şi-a schimbat mult stilul. Imaginea senzuală de femeie-pisică a fost înlocuită de un "look" cuminte, cu părul scurt şi priviri materne. A renunţat să prezinte emisiunea "Preţul corect", dar nu din cauza sutelor de scrisori primite de postul de televiziune ITV,în care mamele indignate îi cereau să se îmbrace mai puţin sexy. A abandonat şi colaborarea cu echipa de Formula 1 a lui Eddie Jordan, ca şi rolul de maseuză erotică dintr-un serial de comedie britanic. Apropo de comedie, idolul ei este Norman Wisdom, despre care spune că este singura persoană în faţa căreia i s-au muiat genunchii.

"Ca şi Marylin Monroe, în pat nu port pe mine decât parfumul", a dezvăluit ea. Nunta Emmei Noble s-a amânat, se pare, în utimul moment, deoarece Major-junior a făcut un atac de cord, la 24 de ani. Nu vi se pare normal?

Marchează Sheringham

Katie s-a îndrăgostit apoi subit de sport şi în special de atacantul lui Manchester United, Teddy Sheringham. Nici pentru penetrantul înaintaş nu a stat prea mult pe teren, fiind schimbat imediat după ce a marcat. Faza de gol dintre cei doi, apărută în toate ziarele de scandal britanice, s-a întâmplat într-un hotel, după o seară petrecută la bingo. Sheringham a avut de înfruntat furia logodnicei sale, Nicola Smith, mai ales după declaraţia nevinovată făcută de Katie: "Cel mai bun <<Teddy>> cu care m-am culcat a fost cel pe care mi l-a cumpărat mama, în copilărie". În engleză, "Teddy" reprezintă ursuleţii de pluş, denumiţi astfel după pasiunea pe care preşedintele american Theodore Roosevelt o avea pentru aceste păpuşi.

A urmat dansatorul profesionist Oliver Skeete, care i-a propus public o noapte împreună - şi nu a fost refuzat - precum şi un celebru culturist englez, Warren Furman. Cu acesta, Katie declară că intenţionează să se mărite. "Ne potrivim atât de bine eu şi Warren. Amândurora ne place sexul în aer liber, în păduri, piscine, pe vârf de munte sau pe acoperişuri. Iubesc sexul, este cea mai bună cale de a topi caloriile din burgerii şi cartofii prăjiţi pe care-i mănânc", a povestit Katie.

Cel mai apetisant fund al anului

Colega ei de echipă de la Jordan, Melinda Messenger, a fost declarată în 1998 "a doua frumuseţe blondă a lumii", după Pamela Anderson, şi a primit cu modestie premiul de "Cel mai apetisant fund al anului". 1998 i-a adus, de asemenea, o mare satisfacţie profesională: locul secund în ancheta "Cel mai tâmpit cetăţean britanic", după fotbalistul Paul Gascoigne. Este logodită de patru ani cu un instalator şi realizează două talk-show-uri la televiziunea britanică, precum şi un serial de aventură, binecunoscutul "Fort Boyard", la TFI. În această emisiune, filmată într-un castel franţuzesc aşezat în largul mării, Melinda practică o grămadă de sporturi extreme: bugee jumping, mersul pe sârmă la mare înălţime, saltul cu parapanta. "Întotdeauna mi-au plăcut aventura şi lucrurile pentru care trebuie să transpiri", a declarat blonda în vârstă de 28 de ani.

Melinda nu este o fată rea. A acceptat să participe gratis la filmarea unui clip pentru formaţia rock Snug şi, alături de trupa britanică de umor Monty Python, la realizarea unui ghid pentru atragerea turiştilor în Anglia. Sloganul acestuia este: "Cu cât sânii sunt mai mari, cu cât părul e mai blond, cu atât gagicile sunt mai bune. Vizitaţi Aglia!

Melinda Messenger

Ralf a ratat intrarea în şicană

Unul dintre duşmanii cartofilor prăjiţi a fost şi pilotul de Formula 1 Ralf Schumacher. Acum mai puţin de o lună, "Perversa Katie" a dat publicităţii povestea de amor dintre ei, petrecută anul trecut, când Schumacher cel mic pilota pentru Jordan. "Ralf m-a ademenit în camera lui şi m-a violat. Mai bine zis a încercat, pentru că nu a fost în stare de nimic. După eşec, m-a rugat să-l iau în braţe", a dezvăluit Katie, pentru 7.500 de dolari, revistelor de scandal. Ultimle ei realizări profesionale sunt cooptarea în subtilul serial de analiză psihologică "Baywatch" şi editarea unui compact-disc la casa Sony.

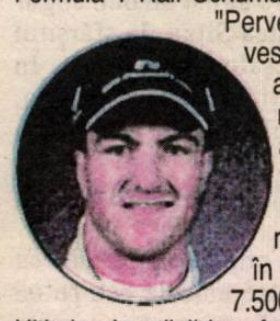

"Operaţiunea Sydney"

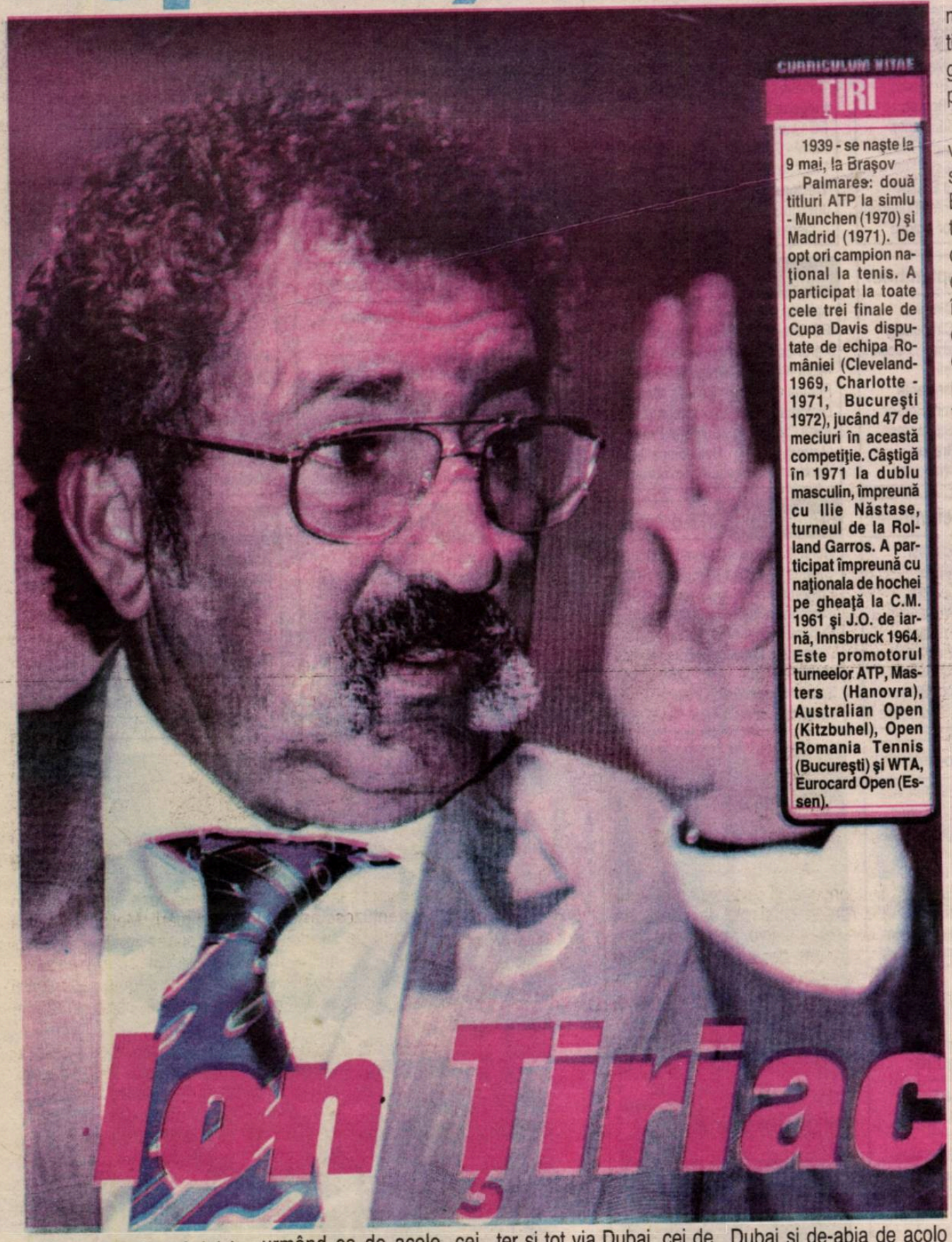

CURRICULUM VITAE

ŢIRI

1939 - se naşte la 9 mai, la Braşov

Palmares: două titluri ATP la simlu - Munchen (1970) şi Madrid (1971). De opt ori campion naţional la tenis. A participat la toate cele trei finale de Cupa Davis disputate de echipa României (Cleveland-1969, Charlotte - 1971, Bucureşti 1972), jucând 47 de meciuri în această competiţie. Câştigă în 1971 la dublu masculin, împreună cu Ilie Năstase, turneul de la Roland Garros. A participat împreună cu naţionala de hochei pe gheaţă la C.M. 1961 şi J.O. de iarnă, Innsbruck 1964. Este promotorul turneelor ATP, Masters (Hanovra), Australian Open (Kitzbuhel), Open Romania Tennis (Bucureşti) şi WTA, Eurocard Open (Essen).

Ion Ţiriac

Delegaţia României la Jocurile Olimpice de la Sydney va pleca în două tranşe. Prima, în noaptea de 1 spre 2 septembrie. Cel dintâi avion al Companiei Tarom (este vorba despre o cursă charter) va decola de pe Otopeni pe 1 septembrie, la ora 22.45, iar cel de-al doilea avion va pleca pe 2, la ora 00.10. Cele două aeroplane vor zbura direct până la Dubai, urmând ca de acolo, cei 154 de români (reprezentanţi ai boxului, canotajului, gimnasticii, halterelor, luptelor greco-romane, tenisului, scrimei, tenisului de masă şi ai judoului) să călătorească împreună până la Sydney, cu o cursă de linie a companiei Emiratelor Arabe Unite. Pe data de 9 septembrie vor pleca, la 00.10, tot cu o cursă charter şi tot via Dubai, cei de la handbal, kaiac-canoe şi lupte libere (78 de persoane), iar pe 11 septembrie, singurul pentatlonist calificat, Nicolae Papuc, plus cei doi tineri care au câştigat concursul pentru tabăra olimpică de tineret, Raluca Ciochină şi Adrian Cruciat. În total, aproape 250 de persoane.

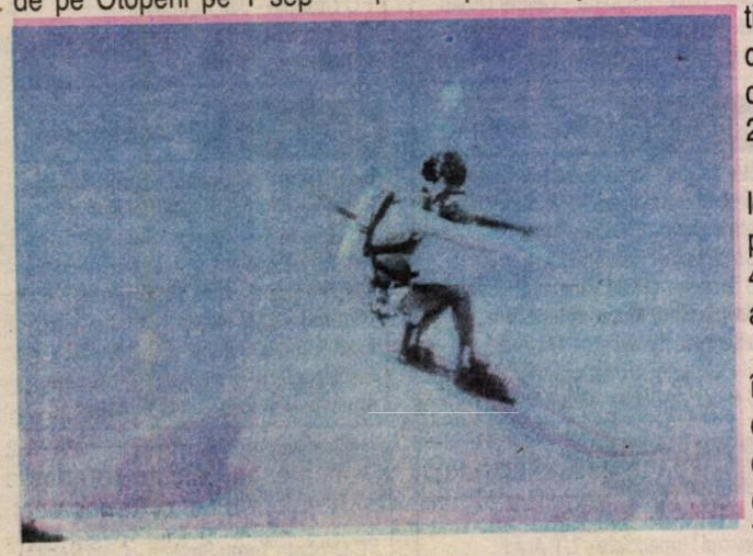

Întorcerea va avea loc pe 29 septembrie, pe 2 octombrie şi pe 4 octombrie, pe acelaşi traseu.

"Pentru prima dată în istorie, delegaţia olimpică va beneficia de curse charter, datorită faptului că Tarom este unul dintre partenerii COR. Cei de la Tarom ne-au ajutat enorm. Gândiţi-vă că ar fi trebuit să mai avem o escală la Istanbul, una în Dubai şi de-abia de acolo să mergem spre Sydney. Asta ar fi însemnat mai multe ore de aşteptare prin aeroporturi, transbordări, probabil bagaje încurcate şi mulţi nervi consumaţi inutil", ne-a declarat secretarul general al COR, Dan Popper.

Cele două avioane care vor pleca în noaptea de 1 spre 2 septembrie sunt Boeing 737, cu o capacitate de 120 de locuri, iar odată ajunşi la Dubai, olimpicii români se vor urca într-un Boeing 777, cu 400 de locuri, ca pasageri obişnuiţi. Cei care vor pleca pe 9 septembrie, vor fi transportaţi tot cu un Boeing 737 pe ruta Bucureşti - Dubai, şi vor folosi tot un Boeing 777 de la Dubai la Sydney.

Tarom nu are decât două avioane pentru long-courier, unul care deserveşte ruta spre Asia, altul care face zboruri către America. Scoaterea lor din orarul normal ar fi însemnat pierderi majore pentru compania naţională de aviaţie. Dacă s-ar fi închiriat un astfel de aparat, pentru care ar fi suportat Tarom costurile, totul ar fi costat enorm. Aşa însă, după cum a precizat Popper, COR a făcut o economie de 700.000 USD.

România va avea la Sydney 14 case în care vor locui atât sportivii, cât şi antrenorii, plus cadrele medicale aferente loturilor respective. Vor fi trei case a câte 12 locuri, şase a câte 16 locuri, trei a câte 18 locuri şi două a câte 20 de locuri. Vor fi câte două paturi în fiecare cameră, iar la 4 persoane va fi arondată o baie complet utilată. Încă nu s-a stabilit exact cum vor fi repartizate locuinţele pe sporturi.

Întrucât în respectivele clădiri nu există nici un televizor, acestea vor fi închiriate. Pentru un asemenea aparat se plătesc 650 de dolari australieni.

Alexandru Lăzărescu, şeful misiunii româneşti, împreună cu adjunctul său, Ioan Predescu, au participat, pe 28 iunie, la Roma,la o întâlnire cu toate comitetele olimpice naţionale din Europa.

"A fost vorba de o întâlnire individuală, nu de una de grup, dedicată preînregistrării echipelor olimpice la Jocurile de la Sydney. S-au verificat toate actele necesare, acreditările trimise, s-au mai făcut modificări, s-a acordat dreptul de acces la instalaţiile olimpice. De acum încolo, orice s-ar întâmpla, nu se mai pot face acreditări la Sydney. Indiferent despre ce persoană-i vorba", a declarat Lăzărescu.

Accesul la Sydney va fi permis numai pe baza aşa-numitei "Cărţi duble". Este vorba despre cartea de identitate şi despre cartea de acreditare, care delimitează zonele de acces. Această Carte dublă ţine loc, amănunt extrem de important, şi de viză de Australia.

Categoriile de acreditări sunt: AC - pentru şefii mişcărilor olimpice naţionale şi pentru adjuncţii acestora; AA - pentru sportivi; AO - pentru oficiali; AN - pentru cadrele medicale; AS - pentru extra-oficiali (persoane care nu au acces în satul olimpic).

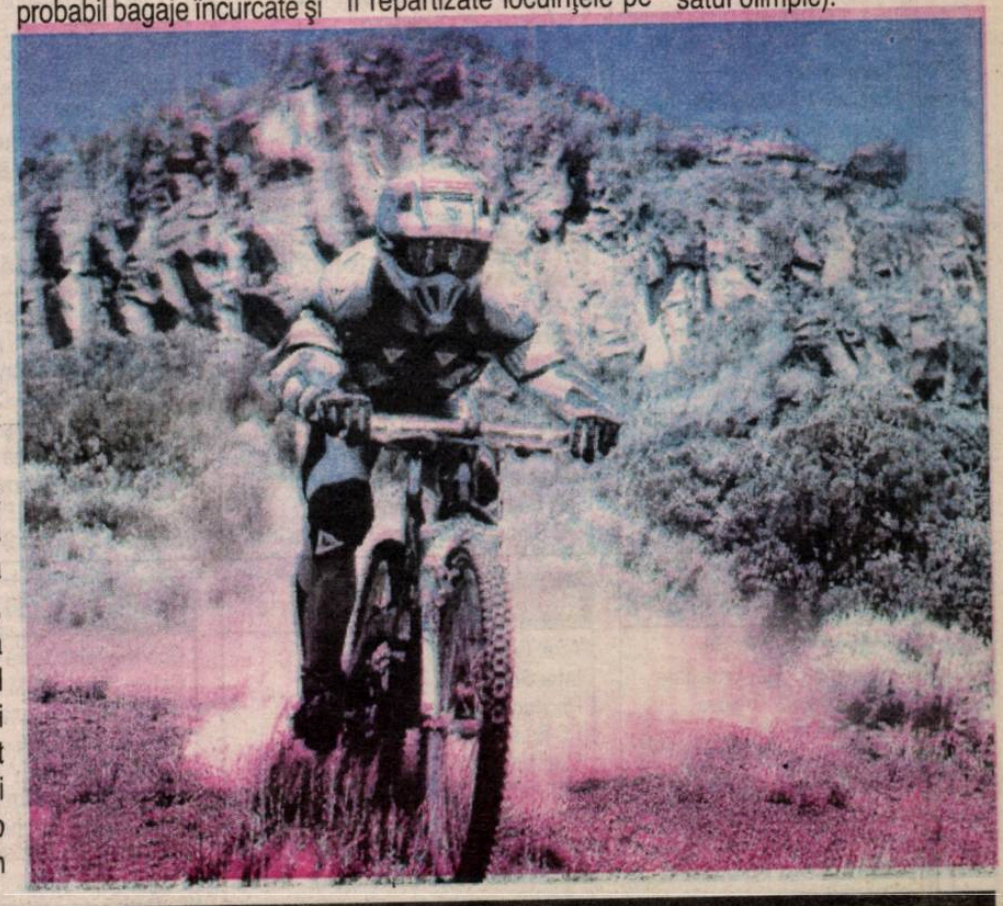

TURUL EDIŢIEI 2000-2001

SERIA I

Etapa I (12 august):
Hondor Agigea - Politehnica Iaşi
Callatis Mangalia - Cimentul Fieni
Fulgerul Bragadiru - Midia Năvodari
Apemin Borsec - Poiana Cîmpina
FC Oneşti - Diplomatic Focşani
Farul Constanţa - ARO Cîmpulung
Precizia Săcele - Metrom Braşov
Tractorul Braşov - Sportul Studenţesc
Juventus Bucureşti - Laminorul Roman

Etapa a II-a (19 august):
Politehnica Iaşi - Callatis Mangalia
Cimentul Fieni - Fulgerul Bragadiru
Midia Năvodari - Apemin Borsec
Poiana Cîmpina - Farul Constanţa
Diplomatic Focşani - Precizia Săcele
ARO Cîmpulung - FC Oneşti
Metrom Braşov - Tractorul Braşov
Sportul Studenţesc - Juventus Bucureşti
Laminorul Roman - Hondor Agigea

Etapa a III-a (26 august):
Hondor Agigea - Sportul Studenţesc
Callatis Mangalia - Laminorul Roman
Fulgerul Bragadiru - Politehnica Iaşi
FC Oneşti - Poiana Cîmpina
Farul - Constanţa - Apemin Borsec
Precizia scele - ARO Cîmpulung
Tractorul Braşov - Diplomatic Focşani
Juventus Bucureşti - Metrom Braşov
Cimentul Fieni - Midia Năvodari

Etapa a IV-a (2 septembrie):
Apemin Borsec - FC Oneşti
Politehnica Iaşi - Cimentul Fieni
Midia Năvodari - Farul Constanţa
Poiana Cîmpina - Precizia Săcele
Diplomatic Focşani - Juventus Bucureşti
ARO Cîmpulung - Tractorul Braşov
Metrom Braşov - Hondor Agigea
Sportul Studenţesc - Callatis Mangalia
Laminorul Roman - Fulgerul Bragadiru

Etapa a V-a (9 septembrie):
Hondor Agigea - Diplomatic Focşani
Callatis Mangalia - Metrom Braşov
Fulgerul Bragadiru - Sportul Studenţesc
FC Oneşti - Farul Constanţa
Precizia Săcele - Apemin Borsec
Tractorul Braşov - Poiana Cîmpina
Juventus Bucureşti - ARO Cîmpulung
Politehnica Iaşi - Midia Năvodari
Cimentul Fieni - Laminorul Roman

Etapa a VI-a (16 septembie)
Apemin Borsec - Tractorul Braşov
Farul Constanţa - Precizia Săcele
Midia Năvodari - FC Oneşti
Poiana Cîmpina - Juventus Bucureşti
Diplomatic Focşani - Callatis Mangalia
ARO Cîmpulung - Hondor Agigea
Metrom Braşov - Fulgerul Bragadiru
Sportul Studenţesc - Cimentul Fieni
Laminorul Roman - Politehnica Iaşi

Etapa a VII-a (23 septembrie):
Hondor Agigea - Poiana Cîmpina
Callatis Mangalia - ARO Cîmpulung
Fulgerul Bragadiru - Diplomatic Focşani
Precizia Săcele - FC Oneşti
Tractoru Braşov - Farul Constanţa
Juventus Bucureşti - Apemin Borsec
Politehnica Iaşi - Sportul Studenţesc
Cimentul Fieni - Metrom Braşov
Laminorul Roman - Midia Năvodari

Etapa a VIII-a (30 septembrie):
Apemin Borsec - Hondor Agigea
FC Oneşti - Tractorul Braşov
Farul Constanţa - Juventus Bucureşti
Midia Năvodari- Precizia Săcele
Poiana Cîmpina - Callatis Mangalia
Diplomatic Focşani - Cimentul Fieni
ARO Cîmpilung - Fulgerul Bragadiru
Metrom Braşov - Politehnica Iaşi
Sportul Studenţesc - Laminorul Roman

Atapa a IX-a (7 octombrie):
Hondor Agigea - Farul Constanţa
Callatis Mangalia - Apemin Borsec
Fulgerul Bragadiru - Poiana Cîmpina
Tractorul Braşov - Precizia Săcele
Juventus Bucureşti - FC Oneşti
Politehnicva Iaşi - Diplomatic Focşani
Cimentul Fieni - ARO Cîmpulung
Sportul Studenţesc - Midia Năvodari
Laminorul Roman - Metrom Braşov

Etapa a X-a (14 octombrie):
Apemin Borsec - Fulgerul Bragadiru
FC Oneşti - Hondor Agigea
Farul Constanţa - Callatis Mangalia
Precizia Săcele - Juventus Bucureşti
Midia Năvodari - Tractorul Braşov
Poiana Cîmpina - Cimentul Fieni
Diplomatic Focşani - Laminorul Roman
ARO Cîmpulung - Politehnica Iaşi
Metrom Braşov - Sportul Studenţesc

Etapa a XI-a (18 octombrie):
Hondor Agigea - Precizia Săcele
Callatis Mangalia - FC Oneşti
Fulgerul Bragadiru - Farul Constanţa
Juventus Bucureşti - Tractorul Braşov
Politehnica Iaşi - Poiana Cîmpina
Cimentul Fieni - Apemin Borsec
Metrom Braşov - Midia Năvodari
Sportul Studenţesc - Diplomatic Focşani
Laminorul Roman - ARO Cîmpulung

Etapa a XII-a (21 octombrie):
Apemin Borsec - Politehnica Iaşi
FC Oneşti - Fulgerul Bragadiru
Farul Constanţa - Cimentul Fieni
Precizia Săcele - Callatis Mangalia
Tractorul Braşov - Hondor Agigea
Midia Năvodari - Juventus Bucureşti
Poiana Cîmpina - Laminorul Roman
Diplomatic Focşani - Metrom Braşov
ARO Cîmpulung - Sportul Studenţesc

Etapa a XIII-a (28 octombrie):
Hondor Agigea - Juventus Bucureşti
Callatis Mangalia - Tractorul Braşov
Fulgerul Bragadiru - Precizia Săcele
Politehnica Iaşi - Farul Constanţa
Cimentul Fieni - FC Oneşti
Diplomatic Focşani - Midia Năvodari
Metrom Braşov - ARO Cîmpulung
Sportul Studenţesc - Poiana Cîmpina
Laminorul Roman - Apemin Borsec

Etapa a XIV-a (4 noiembrie):
Hondor Agigea - Midia Năvodari
Apemin Borsec - Sportul Studenţesc
FC Oneşti - Politehnica Iaşi
Farul Constanţa - Laminorul Roman
Precizia Săcele - Cimentul Fieni
Tractorul Braşov - Fulgerul Bragadiru
Juventus Bucureşti - Callatis Mangalia
Poiana Cîmpina- Metrom Braşov
ARO Cîmpulung - Diplomatic Focşani

Etapa XV-a (11 noiembrie):
Callatis Mangalia - Hondor Agigea
Fulgerul Bragadiru - Juventus Bucureşti
Poliethnica Iaşi - Precizia Săcele
Cimentul Fieni - Tractorul Braşov
Midia Năvodari - ARO Cîmpulung
Diplomatic Focşani - Poiana Cîmpina
Metrom Braşov - Apemin Borsec
Sportul Studenţesac - Faul Constanţa
Laminorul Roman - FC Oneşti

Etapa a XVI-a (18 noiembrie):
Hondor Agigea - Fulgerul Bragadiru
Callatis Mangalia - Midia Năvodari
Apemin Borsec - Diplomatic Focşani
FC Oneşti - Sportul Studenţesc
Farul Constanţa - Metrom Braşov
Precizia Săcele - Laminorul Roman
Tractorul Braşov - Politehnica Iaşi
Juventus Bucureşti - Cimentul Fieni
Poiana Cîmpina - ARO Cîmpulung

Etapa a XVII-a (25 noiembrie):
Fulgerul Bragadiru - Callatis Mangalia
Politehnica Iaşi - Juventus Bucureşti
Cimentul Fieni - Hondor Agigea
Midia Năvodari - Poiana Cîmpina
Diplomatic Focşani - Farul Constanţa
ARO Cîmpulung - Apemin Borsec
Metrom Braşov - FC Oneşti
Sportul Studenţesc - Precizia Săcele
Laminorul Roman - Tractorul Braşov

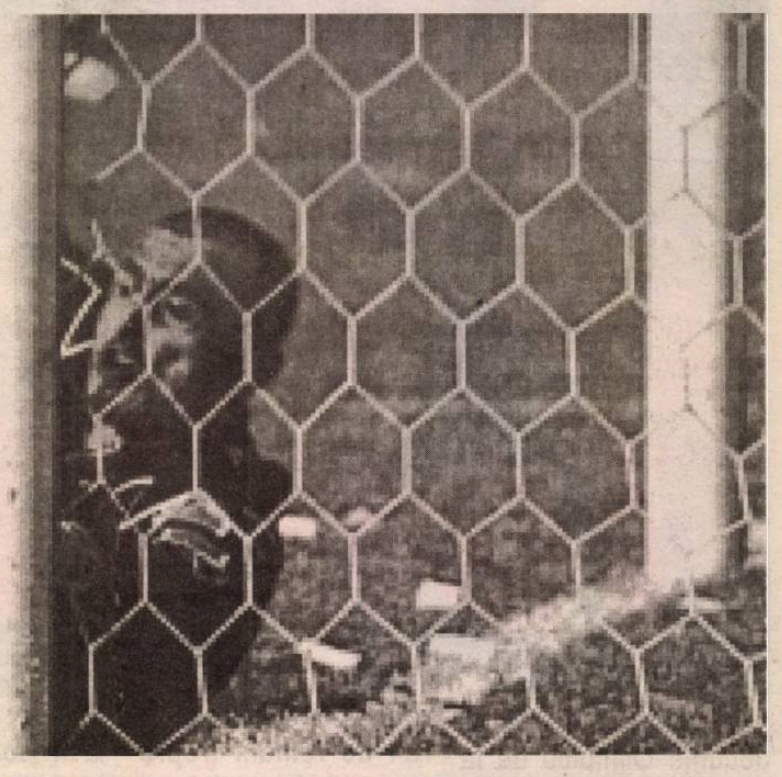

SERIA a II-a

Etapa I (12 august):
ASA Tîrgu Mureş - FC Drobeta
Corvinul Hunedoara - Olimpia Satu Mare
Cetate Deva - UT Arad
Inter Sibiu - FCM Rîmnicu Vîlcea
Pandurii Tîrgu Jiu - Electroputere Craiova
FC Baia Mare - Apulum Alba Iulia
Extensiv Craiova - Politehnica Timişoara
UM Timuşoara - Jiul Petroşani
CSM Reşiţa - FC Bihor

Etapa a II-a (19 august):
FC Drobera - Corvinul Hunedoara
Olimpia Satu Mare - Cetate Deva
UT Arad - Inter Sibiu
FCM Rîmnicu Vîlcea - FC Baia Mare
Electroputere Craiova - Extensiv Craiova
Apulum Alba Iulia - Pandurii Tîrgu jiu
Politehnica Timişoara - UM Timişoara
Jiul Petroşani - CSM Reşiţa
FC Bihor Oradea - ASA Tîrgu Mureş

Etapa a III-a (26 august):
ASA Tîrgu Mureş - Jiul Petroşani
Corvinul Hunedoara - FC Bihor
Cetate Deva - FC Drobeta Turnu Severin
Pandurii Tîrgu Jiu - FCM Rîmnicu Vîlcea
FC Baia Mare - Inter Sibiu
Extensiv Craiova - Apulum Alba Iulia
UM Timuşoara - Electroputere Craiova
CSM Reşiţa - Politehnica Timişoara
Olimpia Satu Mare - UT Arad

Etapa a IV-a (2 septembrie):
Inter Sibiu - Pandurii Tîrgu Jiu
FC Drobeta - Olimpia Satu Mare
UT Arad - FC Baia Mare
FCM Rîmnicu Vîlcea - Extensiv Craiova
Electroputere Craiova - CSM Reşiţa
Apulum Alba Iulia - UM Timişoara
Politehnica Timişoara - ASA Tîrgu Mureş
Jiul Petroşani - Corvinul Hunedoara
FC Bihor - Cetate Deva

Etapa a V-a (9 septembrie):
ASA Tîrgu Mureş - Electroputere Craiova
Corvinul - Politehnica Timişoara
Cetate Deva - Jiul Petroşani
Pandurii Tîrgu Jiu - FC Baia Mare
Extensiv Craiova - Inter Sibiu
UM Timişoara - FCM Rîmnicu Vîlcea
CSM Reşiţa - Apulum Alba Iulia
FC Drobeta Turnu Severin - UT Arad
Olimpia Satu Mare - FC Bihor

Etapa a VI-a (16 septembrie):
Inter Sibiu - UM Timişoara
FC Baia Mare - Extensiv Craiova
UT Arad - Pandurii Tîrgu Jiu
FCM Rîmnicu Vîlcea - CSM Reşiţa
Electroputere Craiova - Corvinul
Apulum Alba Iulia - ASA Tîrgu Mureş
Politehnica Timişoara - Cetate Deva
Jiul Petroşani - Olimpia Satu Mare
FC Bihor - FC Drobeta Turnu Severin

Etapa a VII-a (23 septembrie):
ASA Tîrgu Mureş - FCM Rîmnicu Vîlcea
Corvinul Hunedoara - Apulum Alba Iulia
Cetate Deva - Electroputere Craiova
Extensiv Craiova - Pandurii Tîrgu Jiu
UM Timişoara - FC Baia Mare
CSM Reşiţa - Inter Sibiu
FC Drobeta - Jiul Petroşani
Olimpia S.M. - Politehnica Timişoara
FC Bihor - UT Arad

Etapa a VIII-a (30 septembrie):
Inter Sibiu - ASA Tîrgu Mureş
Pandurii Tîrgu Jiu - UM Timişoara
FC Baia Mare - CSM Reşiţa
UT Arad - Extensiv Craiova
FCM Rm. Vîlcea - Corvinul Hunedoara
Electroputere - Olimpia Satu Mare
Apulum Alba Iulia - Cetate Deva
Politehnica Timişoara - FC Drobeta
Jiul Petroşani - FC Bihor

Atapa a IX-a (7 octombrie):
ASA Tîrgu Mureş - FC Baia Mare
Corvinul Hunedoara - Inter Sibiu
Cetate Deva - FCM Rîmnicu Vîlcea
UM Timişoara - Extensiv Craiova
CSM Reşiţa - Pandurii Tîrgu Jiu
FC Drobeta - Electroputere Craiova
Olimpia Satu Mare - Apulum Alba Iulia
Jiul Petroşani - UT Arad
FC Bihor - Politehnica Timişoara

Etapa a X-a (14 octombrie):
Inter Sibiu - Cetate Deva
Pandurii Tîrgu Jiu - ASA Tîrgu Jiu
FC Baia Mare - Corvinul Hunedoara
Extensiv Craiova - CSM Reşiţa
UT Arad - UM Timişoara
FCM Rîmnicu Vîlcea - Olimpia Satu Mare
Electroputere Craiova - FC Bihor
Apulumalba Iulia - FC Drobeta
Politehnica Timişoara - Jiul Petroşani

Etapa a XI-a (18 octombrie):
ASA Tîrgu Mureş - Extensiv Craiova
Corvinul Hunedoara - Pandurii Tîrgu Jiu
Cetate Deva - FC Baia Mare
CSM Reşiţa - UM Timişoara
FC Drobeta - FCM Rîmnicu Vîlcea
Olimpia Satu Mare - Inter Sibiu
Politehnica Timişoara - UT Arad
Jiul Petroşani - Electroputere Craiova
FC Bihor - Apulum Alba Iulia

Etapa a XII-a (21 octombrie):
Inter Sibiu - FC Drobeta Turnu Severin
Pandurii Tîrgu Jiu - Cetate Deva
FC Baia Mare - Olimpia Satu Mare
Extensiv Craiova - Corvinul Hunedoara
UM Timişoara - ASA Tîrgu Mureş
UT Arad - CSM Reşiţa
FCM Rîmnicu Vîlcea - FC Bihor
Electroputere - Politehnica Timişoara
Apulum Alba Iulia - Jiul Petroşani

Etapa a XIII-a (28 octombrie):
ASA Tîrgu Mureş - CSM Reşiţa
Corvinul Hunedoara - UM Timişoara
Cetate Deva - Extensiv Craiova
FC Drobeta - FC Baia Mare
Olimpia Satu Mare - Pandurii Tîrgu Jiu
Electroputere Craiova - UT Arad
Politehnica Timişoara - Apulum Alba Iulia
Jiul Petroşani - FCM Rîmnicu Vîlcea
FC Bihor - Inter Sibiu

Etapa a XIV-a (4 noiembrie):
ASA Tîrgu Mureş - UT Arad
Inter Sibiu - Jiul Petroşani
Pandurii Tîrgu Jiu - FC Drobeta
FC Baia Mare - FC Bihor
Extensiv Craiova - Olimpia Satu Mare
UM Timişoara - Cetate Deva
CSM Reşiţa - Corvinul Hunedoara
FCM Rm. Vîlcea - Politehnica Timişoara
Apulum Alba Iulia - Electroputere Craiova

Etapa a XV-a (11 noiembrie):
Corvinul Hunedoara - ASA Rîrgu Mureş
Cetate Deva - CSM Reşiţa
FC Drobeta - Extensiv Craiova
Olimpia Satu Mare - UM Timişoara
UT Arad - Apulum Alba Iulia
Electroputere Craiova - FCM Rm. Vîlcea
Politehnica Timişoara - Inter Sibiu
Jiul Petroşani - FC Baia Mare
FC Bihor - Pandurii Tîrgu Jiu

Etapa a XVI-a (18 noiembrie):
ASA Tîrgu Mureş - Cetate Deva
Corvinul Hunedoara - UT Arad
Inter Sibiu - Electroputere Craiova
Pandurii Tîrgu Jiu - Jiul Petroşani
FC Baia Mare - Politehnica Timişoara
Extensiv Craiova - FC Bihor
UM Timişoara - FC Drobeta
CSM Reşiţa - Olimpia Satu Mare
FCM Rîmnicu Vîlcea - Apulum Alba Iulia

Etapa a XVII-a (25 noiembrie):
Cetate Deva - Corvinul Hunedoara
FC Drobeta Turnu Severin - CSM Reşiţa
Olimpia Satu Mare - ASA Tîrgu Mureş
UT Arad - FCN Rîmnicu Vîlcea
Electroputere Craiova - FC Baia Mare
Apulum Alba Iulia - Inter Sibiu
Politehnica Timişoara - Pandurii Tîrgu Jiu
Jiul Petroşani - Extensiv Craiova
FC Bihor - UM Timişoara

Atletism/ Pregătiri J.O.

Daniela Cârlan e prima pe lista de aşteptare

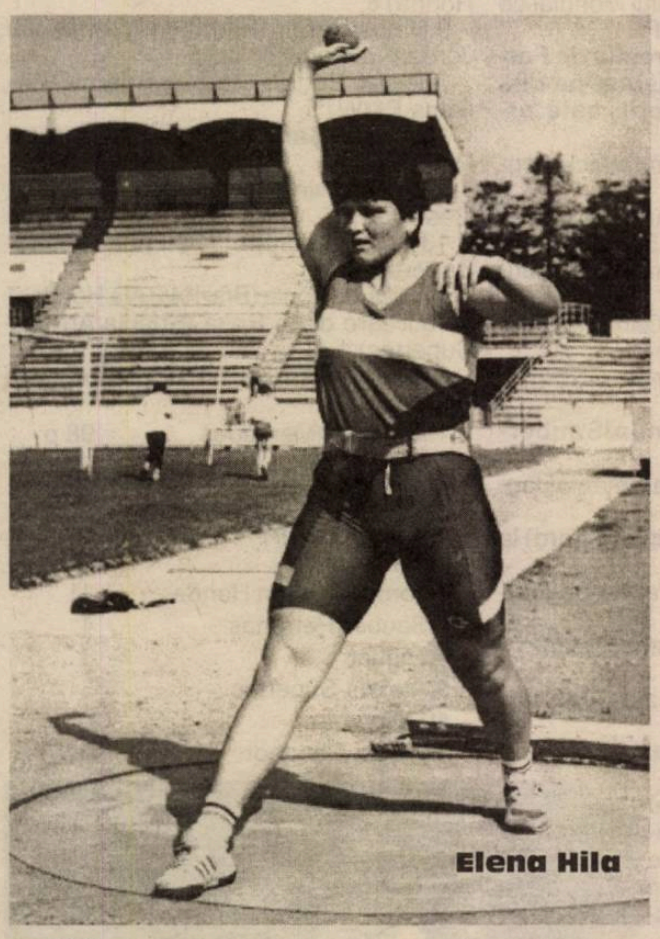
Elena Hila

Cele mai bune atlete sibience se pregătesc intens în Poiana Braşov pentru olimpiadă şi pentru concursurile naţionale şi internaţionale care vor urma.

Astfel, **Elena Hila**, elevă a profesorului Petre Manu şi singura atletă sibiană, până în acest moment, calificată la Olimpiadă, după o serie de accidentări, cea mai recentă - fisurarea degetului mare al mâinii drepte - a intrat într-un program de pregătire normal. Aceste probleme de sănătate au împiedicat-o să ia startul în mai multe concursuri internaţionale şi naţionale la care a fost invitată. Despre acestea şi despre participarea Elenei la Olimpiadă, antrenorul Petre Manu va detalia în luna august într-o conferinţă de presă.

Daniela Cârlan

Daniela Cârlan, după o scurtă perioadă de repaos, timp în care s-a aflat la Sibiu, şi-a reluat şi ea pregătirile, alături de antrenoarea Delia Bădescu, în Poiana Braşov. Ea se pregăteşte intens pentru finalele CN de marş, ce vor avea loc în data de 29 - 30 iulie, în Capitală.

Există şi posibilitatea ca mărşăluitoarea sibiană, care a câştigat, recent, medalia de argint cu echipa la "Cupa Europei" la marş, să intre în lotul ce va reprezenta ţara noastră la Olimpiadă. Participarea depinde de o posibilă accidentare a unei sportive care face deja parte din lot.

Marius IONESCU

Balaci şi-a serbat nunta de argint

Antrenorul Ilie Balaci şi soţia sa, Daniela, au celebrat, vineri, la Biserica "Sfîntu Ilie" din Craiova, "nunta de argint", în acelaşi loc în care s-au căsătorit pe data de 14 iulie 1975.

Ceremonia religioasă a fost oficiată de părintele consilier Dumitru Păunescu, cel care i-a căsătorit pe cei doi în urmă cu 25 de ani. Balaci a declarat că la această festivitate, organizată în sala "Maură" a restaurantului "Minerva" din Craiova, au fost prezente numai 20 de familii, printre care cei doi naşi, Camelia şi Samir Sprînceană, şi antrenorul formaţiei Extensiv Craiova, Sorin Cîrţu, singurul prezent dintre foştii coechipieri ai lui Balaci din perioada "Craiovei-Maxima". Invitaţii au fost delectaţi cu muzica interpretată de formaţia condusă de Ciri Mayer.

"Au fost prezenţi doar cei mai apropiaţi prieteni ai mei. Îi mulţumesc lui Dumnezeu pentru tot, singurul care îmi poate permite să sărbătoresc, peste 25 de ani, şi nunta de aur", a spus Balaci. La această petrecere, nu au participat fata lor cea mare, Lorena, care a trebuit să rămînă acasă alături de copilul său, dar nici soţul acesteia, Eugen Trică, mijlocaşul echipei Steaua Bucureşti fiind într-un turneu de pregătire în Olanda. De asemenea, la această aniversare nu a participat nici fata cea mică a familiei Balaci, Liana, care este prezentă la un turneu de tenis pentru juniori.

Atletism/Cupa Europei

Gabriela Szabo a obţinut "aurul" în proba de 3000 de metri

Atleta română **Gabriela Szabo** s-a clasat, sîmbătă, la Gateshead, pe primul loc în proba de 3000 m, fiind cronometrată cu un timp de 8 minute, 43 de secunde şi 33 de sutimi, în cadrul Cupei Europei la atletism, informează AFP.

Nicoleta Grasu a cîştigat locul întîi în proba de aruncarea discului, cu o performanţă de 63,35 m, **Mihaela Melinte** a ocupat, de asemenea, primul loc în proba de aruncarea ciocanului, cu o performanţă de 70,20 m, în timp ce, în proba de aruncare a suliţei, **Ana Mirela Termure** s-a clasat tot pe primul loc, cu 63,23 m.

Rezultate înregistrate, sîmbătă, la Gateshead, în cadrul Cupei Europei la atletism:

Feminin

100 m

1. Ekaterini Thanou (Grecia)	10.84
2. Christine Arron (Franţa)	11.02
3. Manuela Levorato (Italia)	11.13
4. Andrea Philipp (Germania)	11.15
5. Irina Pukha (Ucraina)	11.23
6. Marina Tradenkova (Rusia)	11.24
7. Marcia Richardson (Marea Britanie)	11.47
8. Evelina Lisenco (România)	**11.67**

400 m

1. Svetlana Pospelova (Rusia)	50.63
2. Donna Fraser (Marea Britanie)	51.78
3. Uta Rohlander (Germania)	52.17
4. Virna De Angeli (Italia)	52.85
5. Olena Rurak (Ucraina)	53.04
6. Chrisoula Goudenoudi (Grecia)	53.20
7. Otilia Ruicu (România)	**53.43**
8. Marie-Louise Bevis (Franţa)	54.25

800 m

1. Irina Mistiukevich (Rusia)	2:02.52
2. Linda Kisabaka (Germania)	2:03.88
3. Patricia Djate (Franţa)	2:04.44
4. Tania Blake (Marea Britanie)	2:04.71
5. Patrizia Spuri (Italia)	2:04.75
6. Simona Ionescu (România)	**2:06.24**
7. Marina Makarova (Ucraina)	2:08.15
8. Katerina Koutala (Grecia)	2:09.76.

3000 m

1. Gabriela Szabo (România)	**8:43.33**
2. Galina Bogomolova (Rusia)	8:43.45
3. Hayley Tullett (Marea Britanie)	8:45.39
4. Luminita Zaituc (Germania)	9:03.20
5. Marina Dubrova (Ucraina)	9:03.90
6. Silvia Sommaggio (Italia)	9:06.75
7. Laurence Duquenoy (Franţa)	9:12.76
8. Maria Protopappa (Grecia)	9:21.68

Ştafetă 4 x 100 m

1. Franţa	42.97
2. Rusia	43.38
3. Germania	43.51
4. Grecia	43.76
5. Ucraina	43.89
6. Italia	44.00
7. România	**44.42**
. Marea Britanie	descalificată

400 m garduri

1. Tatiana Tereşciuk (Ucraina)	54.68
2. Ulrike Urbansky (Germania)	56.10
3. Monika Niedsdtatter (Italia)	56.33
4. Keri Maddox (Marea Britanie)	56.36
5. Corinne Tafflet (Franţa)	57.74
6. Yulia Nosova (Rusia)	58.81
7. Chrisoula Goudenoudi (Grecia)	1:00.02
8. Ana-Maria Barbu (România)	**1:04.04**

Săritura cu prăjina

1. Svetlana Fofanova (Rusia)	4,35 m
2. Yvonne Buschbaum (Germania)	4,30
3. Francesca Dolcini (Italia)	4,20
4. Janine Whitlock (Marea Britanie)	4,10
5. Gabriela Mihalcea (România)	**4,10**
6. Marie Poissonnier (Franţa)	4,00
7. Georgia Tsiligiri (Grecia)	3,80
. Yevhena Savina (Ucraina)	forfait

Aruncarea discului

1. Nicoleta Grasu (România)	**63,35 m**
2. Ilke Wyludda (Germania)	62,45
3. Anastasia Kelesidou (Grecia)	62,30
4. Olga Chernyavskaya (Rusia)	62,20
5. Mélina Robert-Michon (Franţa)	57,74
6. Olena Antonova (Ucraina)	57,69
7. Agnese Maffeis (Italia)	52,98
8. Shelley Drew (Marea Britanie)	52,74

Aruncarea ciocanului

1. Mihaela Melinte (România)	**70,20 m**
2. Olga Kuzenkova (Rusia)	70,20
3. Kirsten Munchow (Germania)	68,31
4. Manuela Montebrun (Franţa)	67,73
5. Lorraine Shaw (Marea Britanie)	67,44
6. Ester Balassini (Italia)	65,13
7. Irina Sekachova (Ucraina)	64,44
8. Evdokia Tsamoglou (Grecia)	62,25

Aruncarea suliţei

1. Ana Mirela Termure (România)	**63,23 m**
2. Tatiana Shikolenko (Rusia)	60,41
3. Mirela Tzelili (Grecia)	57,84
4. Claudia Coslovich (Italia)	57,33
5. Nadine Auzeil (Franţa)	57,21
6. Karen Forkel (Germania)	52,89
7. Olga Ivankova (Ucraina)	51,58
8. Karen Martin (Marea Britanie)	51,08

Clasamentul general provizoriu, după prima zi a Cupei Europei la atletism:

1. Rusia 63 puncte; 2. Germania 59; **3. România 45;** 4. Franţa 44; 5. Italia 43; 6. Marea Britanie 36; 7. Grecia 35; 8. Ucraina 33

Masculin

100 m

1. Darren Campbell (Marea Britanie)	10.09
2. Roland Nemeth (Ungaria)	10.19
3. Andrea Colombo (Italia)	10.23

400 m

1. Jamie Baulch (Marea Britanie)	46.64
2. Alessandro Attene (Italia)	46.71
3. Jimisola Laursen (Suedia)	46.93

1500 m

1. Mehdi Baala (Franţa)	3:41.75
2. John Mayock (Marea Britanie)	3:42.32
3. Viacheslav Shabunin (Rusia)	3:42.44

5000 m

1. Mustapha Essaid (Franţa)	13:47.44
2. Dimitri Maksimov (Rusia)	13:48.43
3. Sebastian Hallmann (Germania)	13:49.95

Ştafetă 4 x 100 m

1. Marea Britanie	38.41
2. Grecia	38.67
3. Italia	39.17

400 m garduri

1. Chris Rawlinson (Marea Britanie)	48.84
2. Ruslan Maschenko (Rusia)	49.19
3. Fabrizio Mori (Italia)	49.98

Săritura în lungime

1. Vitali Shkurlatov (Rusia)	8,22 m
2. Kofi Amoah Prah (Germania)	8,15
3. Peter Haggstrom (Suedia)	8,08

Triplu salt

1. Larry Achike (Marea Britanie)	17,31 m
2. Fabrizio Donato (Italia)	17,17
3. Stamatis Lenis (Grecia)	17,01

Săritura în înălţime

1. Stefan Holm (Suedia)	2,28 m
2. Wolfgang Kreissig (Germania)	2,25
3. Serghei Klyugin (Rusia)	2,20
. Lambros Papakostas (Grecia)	2,20

Aruncarea greutăţii

1. Paolo Dal Soglio (Italia)	19,99 m
2. Michael Mertens (Germania)	19,71
3. Jimmy Nordin (Suedia)	19,46.

Clasamentul general provizoriu, după prima zi a Cupei Europei la atletism:

1. Marea Britanie 55,5 puncte; 2. Italia 53,5 ; 3. Rusia 47,5; 4. Grecia 47,5; 5. Franţa 44; 6. Germania 44; 7. Suedia 38; 8. Ungaria 28.

Lennox Lewis l-a spulberat pe Botha

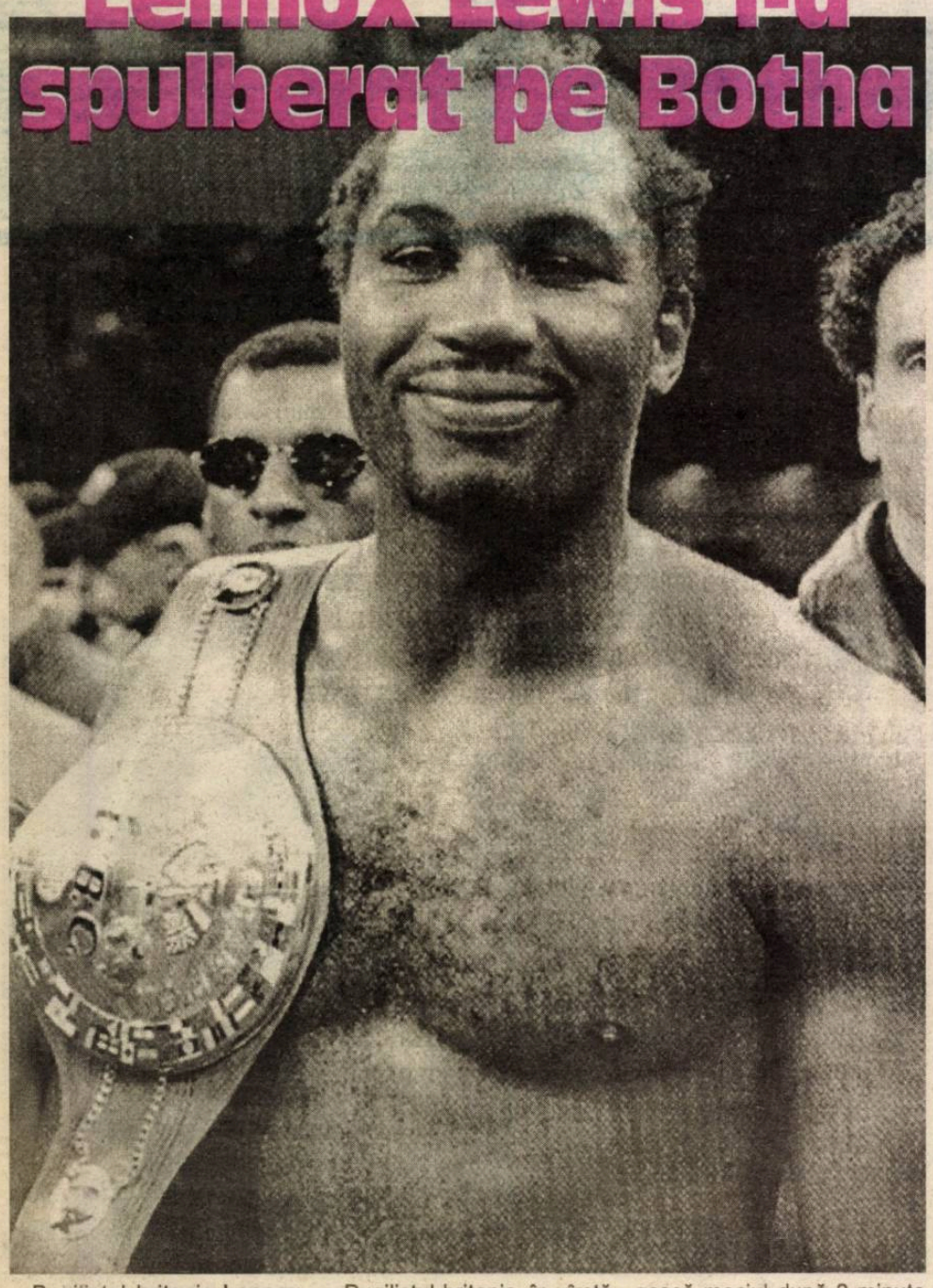

Pugilistul britanic Lennox Lewis şi-a păstrat titlul mondial la categoria grea, versiunile WBC şi IBF, după ce, sîmbătă, la Londra, l-a învins pe sud-africanul Francois Botha în cinci minute şi 39 de secunde, arbitrul întîlnirii oprind meciul în repriza a doua.

Pugilistul britanic, în vîrstă de 34 de ani, a obţinut cea de 37-a victorie din cariera sa profesională, dintre care 29 prin KO, fiind învins o singură dată, în urmă cu şase ani, de americanul Oliver McCall.

Arbitrul britanic Larry O'Connell a decis să oprească meciul după 2 minute şi 39 de secunde de la începerea celei de-a doua reprize

Pugilistul sud-african Francois Botha, în vîrstă de 31 de ani, are în palmares 40 de victorii, dintre care 25 prin KO, trei înfrîngeri şi un meci egal.

Automobilism/Formula I

Hakkinen a cîştigat Marele Premiu de Formula 1 al Austriei

Pilotul finlandez al echipei McLaren-Mercedes, Mika Hakkinen, a cîştigat, ieri, la Spielberg, Marele Premiu al Austriei, a zecea etapă a Campionatului Mondial de Formula 1, informează AFP.

Clasamentul Marelui Premiu de Formula 1 al Austriei, desfăşurat pe distanţa de 307,146 kilometri, este următorul:

1.Mika Hakkinen (Finlanda/McLaren-Mercedes) 1 h 28:15.818
2.David Coulthard (Marea Britanie/McLaren-Mercedes) la 12.535
3.Rubens Barrichello (Brazilia/Ferrari) la 30.795
4.Jacques Villeneuve (Canada/BAR-Honda) la un tur
5.Jenson Button (Marea Britanie/Williams-BMW) la un tur
6.Mika Salo (Finlanda/Sauber-Petronas) la un tur
7.Johnny Herbert (Marea Britanie/Jaguar-Cosworth) la un tur
8.Marc Gene (Spania/Minardi-Ford) la un tur
9.Pedro Paolo Diniz (Brazilia/Sauber-Petronas) la un tur
10.Alexander Wurz (Austria/Benetton-Supertec) la un tur
11.Luciano Burti (Brazilia/Jaguar-Cosworth la două tururi
12.Gaston Mazzacane (Argentina/Minardi-Ford) la trei tururi.
7.Jacques Villeneuve (Canada/BAR-Honda) 11
8.Jarno Trulli (Italia/Jordan-Mugen Honda) 6
9.Heinz-Harald Frentzen (Germania/Jordan-Mugen Honda) 5
. Jason Button (Marea Britanie/Williams-BMW) 5
11.Mika Salo (Finlanda/Sauber-Petronas) 4
12.Eddie Irvine (Marea Britanie/Jaguar-Cosworth) 3
13.Jos Verstappen (Olanda/Arrows-Supertec) 2
14.Ricardo Zonta (Brazilia/BAR-Honda) 1
15.Pedro de la Rosa (Spania/Arrows-Supertec) 1.

Clasamentul constructorilor este următorul:

1.McLaren-Mercedes	98 p
2.Ferrari	92
3.Williams-BMW	19
4.Benetton-Supertec	18
5.BAR-Honda	12
6.Jordan-Mugen Honda	11
7.Sauber-Petronas	4
8.Jaguar	3
9.Arrows-Supertec	3
10.Minardi	0
11.Prost-Peugeot	0.

Clasamentul general al piloţilor, după desfăşurarea celei de-a zecea etape a Campionatului Mondial de Formula 1, este următorul:

1.Michael Schumacher (Germania/Ferrari) 56 puncte
2.David Coulthard (Marea Britanie/McLaren-Mercedes) 50
3.Mika Hakkinen (Finlanda/McLaren-Mercedes) 48
4.Rubens Barrichello (Brazilia/Ferrari) 36
5.Giancarlo Fisichella (Italia/Benetton-Supertec) 18
6.Ralf Schumacher (Germania/Williams-BMW) 14

Fotbal/Cupa UEFA-Intertoto

Rezultatele primei manşe a turului al III-lea

Standard Liege (Belgia) - Austria Salzburg (Austria) 3-1 (1-1)
Celta Vigo (Spania) - FK Pelister (Macedonia) 3-0 (1-0)
RC Lens (Franţa) - VfB Stuttgart (Germania) 2-1 (1-0)
Sedan (Franţa) - VfL Wolfsburg (Germania) 0-0
FC Zenit Sankt-Petersburg (Rusia) - LFC Tatabanya (Ungaria) 2-1 (0-1)
Chmel Blsany (Cehia) - Apollon Kalamata (Grecia) 5-0 (2-0)
NK Slaven Belupo (Croaţia) - SK Sigma Olomouc (Cehia) 1-1 (1-1)
Ceahlăul Piatra Neamţ (România) - FK Austria Viena (Austria) 2-2 (0-2).

Să râdem cu Rudi Schmückle

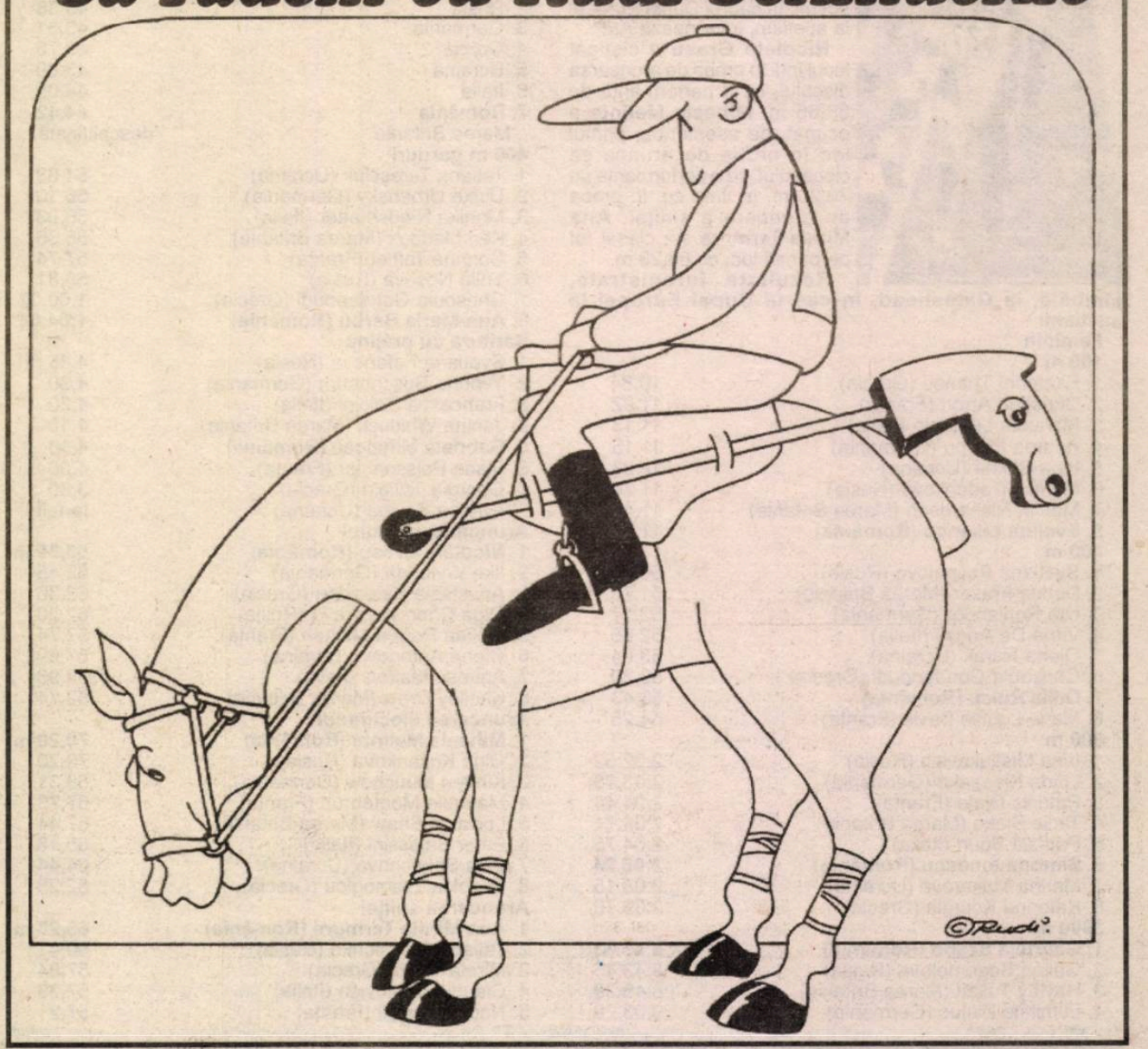

Tribuna sporturilor

Fondat în 1990
Str. G. Coşbuc, nr. 38, 2400
Tel. 21.12.81; 43.31.93
Tel./Fax. 21.41.41

Editat de Casa de Presă şi Editură Tribuna
Tiparul executat la SC Tipotrib SRL

Consiliul de Administraţie
Emil David - director general
Mircea Biţu - director editorial
Vasile Tâlvan - director economic
Colectivul redacţional
Ovidiu Boica - şef departament
N.I. Dobra, Octavian Rusu, Mihai Bratu - seniori editori
Marius Ionescu, Mădălina Mănescu - reporteri
Ramona Popa, Victor Cociu, Puiu Stoica, Avram Besoiu - colaboratori
Fred Nuss, Ioan Gliga, Vasile Cârdei - foto

Biblioteca „ASTRA" - SIBIU -

Biblioteca „ASTRA"
- SIBIU -

Tribuna sporturilor

Anul XI, nr. 527, 24 - 30 iulie 2000 — 8 pagini 1500 lei

Il Coddinno se retrage în 2002

Mijlocaşul italian al echipei Inter Milan, Roberto Baggio, intenţionează să se retragă din activitatea competiţională în anul 2002, după ce va participa la Cupa Mondială, organizată în comun de Coreea de Sud şi Japonia, a anunţat, vineri, presa italiană.

Mijlocaşul italian a declarat, într-un interviu acordat cotidianului "La Repubblica", că se va retrage după încheierea Cupei Mondiale din anul 2002 .

Baggio încearcă să se transfere la o altă gruparea, deoarece nu se mai înţelege cu tehnicianul formaţiei milaneze, Marcello Lippi. Mijlocaşul italian, care s-a întors din vacanţă, a avut o discuţie cu preşedintele clubului Inter Milano, Massimo Moratti. "Ştiu bine că aş putea juca încă la Inter dacă acest lucru ar depinde de Massimo Moratti, dar depinde de Lippi", a afirmat Baggio.

Roberto Baggio, în vîrstă de 33 de ani, ar putea evolua la formaţia Udinese. "Este un club serios, va juca probabil în Cupa UEFA, iar Udine nu este departe de Coldogno (n.r. - statul natal al lui Baggio)", a declarat mijlocaşul italian.

Fotbal/ Pregătiri

Gaz metan Mediaş joacă în nocturnă cu Rapid

La finele acestei săptămâni, prima echipă a nou promovatei Gaz metan Mediaş va da replica Rapidului în partida care va urma show-ului de inaugurare a instalaţiei de nocturnă de pe stadionul "Giuleşti". Colaborarea dntre cele două cluburi a început încă din iarnă, la începutul lunii decembrie elevii de pe atunci ai lui Mircea Lucescu susţinând o partidă amicală la Mediaş, la finele căreia s-au impus cu scorul de 3-2.

O a doua echipă, formată din rezerve şi jucători de la echipa de tineret, va participa, sâmbătă şi duminică, la Reşiţa, sa "Memorialul Mircea Chivu", aflat la cea de-a doua ediţie.

Ovidiu B.

Adio, Intertoto!

Echipa Ceahlăul Piatra Neamţ a ratat calificarea în turul al patrulea al Cupei UEFA Intertoto, fiind învinsă, sîmbătă, în deplasare, cu scorul de 3-0 (1-0), de formaţia Austria Viena.

Golurile au fost marcate de Michael Wagner, în minutul 32, Leitner, în minutul 63, şi Dospel, în minutul 86.

În prima manşă, Ceahlăul a terminat la egalitate, scor 2-2, partida cu gruparea Austria Viena, care s-a calificat, cu scorul general de 5-2, în faza următoare a competiţiei, unde va întîlni formaţia italiană Udinese.

Luis Figo la Real Madrid

Noul preşedinte al clubului Real Madrid, Florentino Perez, a afirmat că mijlocaşul formaţiei CF Barcelona, portughezul Luis Figo, va fi, începînd de astăzi, jucătorul echipei Real Madrid, a anunţat, sîmbătă, cotidianul sportiv "As".

Perez a precizat, într-o declaraţie acordată publicaţiei citate, că jucătorul portughez va fi prezentat, astăzi, ca fiind componentul formaţiei Real Madrid.

Pentru achiziţionarea portughezului Luis Figo, gruparea Real Madrid trebuie să achite clauza de reziliere a contractului cu FC Barcelona, în valoare de aproximativ 60 de milioane de euro.

Potrivit presei spaniole, candidatul la funcţia de preşedinte al grupării CF Barcelona, Joan Gaspart, va încerca, în cazul în care va fi ales în acest post, să-l păstreze pe Luis Figo la gruparea din Barcelona.

Florentino Perez a promis, în timpul candidaturii sale la preşedinţia clubului spaniol, că îl va achiziţiona pe jucătorul formaţiei CF Barcelona, în caz contrar angajîndu-se să plătească asociaţilor clubului contravaloarea abonamentelor (peste nouă milioane de dolari).

Volei/ Pregătiri

C.S.Ş. Astral urcă în Poiana Braşov

Recent promovată pe prima scenă valorică a voleiului feminin de la noi din ţară, echipa sibiană C.S.Ş. Astral urcă, pentru zece zile, în Poiana Braşov, pentru obişnuita perioadă de pregătire montană. Lotului pregătit de Constantin Ioniţă i se alătură şi Elena Bonderniuc, jucătoare venită de la Dinamo Bucureşti.

În altă ordine de idei, antrenorul sibian va şti, zilele următoare, dacă va rămâne sau nu la cârma echipei. 'Voi avea o serie de tratative cu cei care patronează formaţia, în urma căruia voi cunoaşte soarta mea", afirma antrenorul Ioniţă.

Campionatul va începe pe data de 16 septembrie, în prima etapă sibiencele deplasându-se la Piatra Neamţ.

Ov. B.

Peluza a III-a Fraierii

Deosebirea dintre un gentleman şi un fraier este aceea că orice fraier crede despre sine că este un gentleman, pe când orice gentleman ştie că e fraier. Această subtilă cugetare s-a impus după încheierea lucrărilor plenarei de vară a peluziştilor, care s-a ţinut în saloanele bufetului "Răşinari" cu puţin timp înaintea începerii sezonului oficial de fotbal. Tema lucrărilor a fost "Legende şi mituri", iar dezbaterile s-au învârtit în jurul ultimului interviu acordat presei de mai vechea noastră cunoştinţă, dl. Florin Halagian, renumitul bărbat de fotbal pe care l-am văzut luptând pe mai bine de 12 metereze fotbalistice, inclusiv pe aceea din Sub Arini.

Dl. Halagian foloseşte în interviul din ProSport, de mai multe ori, cuvântul "fraier", dându-ne a înţelege că a nu fi fraier este semn de gentlemanie lucidă, iar ca exemplu îl dă pe Vasile Ianul care ar fi fost, după gândirea Hala, "un tip cinstit, prea fraier de cinstit". Din acest unghi se vede bine că nici dl. Halagian însuşi nu are profil de fraier şi ca să nu se strecoare vreun dubiu, ne împărtăşeşte deviza sa călăuzitoare: "Dragostea trece prin stomac". Mai departe, maestrul dă "sec" la o întrebare legată de schimbarea unei echipe cu altă echipă, apăsând pedala sincerităţii, caracteristică oricărui gentleman de Dâmboviţa, de Argeş, de Someş, de Bistriţa, de Olt sau de Cibin: "Pentru bani". La întrebarea stupidă a reporterului - dacă sunt blaturi în fotbalul românesc? - maestrul răspunde candid: "Eu le-aş numi parteneriate". Scurt. În încheiere, dl. Halagian se plânge că după Revoluţie n-a reuşit să recupereze aurul pe care tatăl său l-a pierdut în vâltoarea comunismului. Despre următoarea echipă care îi va solicita serviciile? Optimism deplin. Va fi un campionat foarte greu şi "unde-i greu hop şi eu", conchide marele maestru al combinaţiilor.

Interviul-destăinuire al antrenorului şi omului Florin Halagian nu ne spune vreo noutate, dar se citeşte cu plăcere şi e taman bun să facă obiectul plenarei peluziştilor, aceşti gentlemeni în adidaşi, care mai aşteaptă campionatul cinstit promis la fiecare început de sezon. Să aştepte, dacă sunt fraieri.

Mihai BRATU

Călărie/ CN de zonă

Sibienii au câştigat aproape tot

● 7 locuri I, 6 locuri II şi două locuri III, precum şi mai multe locuri în primii 10 - este palmaresul obţinut de călăreţii CSM-ului la faza de zonă găzduită la Sibiu, în acest week-end ●

Baza Hipică din cartierul Vasile Aaron din Sibiu a găzduit în acest weekend o etapă de zonă ce contează pentru calificarea în finala Campionatului Naţional de călărie, concurs care va avea loc în ultima decadă a lunii august, posibil tot la Sibiu.

Concursul s-a bucurat de prezenţa a 7 echipe reprezentând cluburi şi asociaţii sportive din toată ţara, cu toate că în această perioadă la Bucureşti şi Timişoara s-au desfăşurat două concursuri de acelaşi gen.

La startul probelor au fost prezente echipele Grănicerul Oradea, Scorillo Tg. Mureş, Giro-Star Piatra Neamţ, Agronomia Timişoara, Hipocard - Corbeanca Bucureşti, CSM Sibiu şi o echipă privată din Cluj-Napoca.

Deşi iniţial clubul organizatori, CSM Sibiu, nu a scontat pe o prezenţă aşa numeroasă, concursul, ce s-a întins pe durata a trei zile, s-a desfăşurat în cele mai bune condiţii, mulţumind în egală măsură pe fiecare participant. Acest lucru s-a datorat şi ajutorului dat de sponsori, cărora organizatorii ţin să le mulţumească.

Competiţia s-a desfăşurat pe mai multe categorii de concurs. Primii intraţi în copetiţie au fost călăreţii juniori care se află în primul an competiţional. Aici, sibienii şi-au tăiat "partea leului", ocupând primele 4 poziţii ale clasamentului. Astfel, **Ioan Tămâianu**, pe Condor, a reuşit clasarea pe prima poziţie. A fost urmat în ordine de **Paul Avrigean** (Tribut), **Ion Popa** (Britanica) şi **Alexandru Marin** pe calul Pegy-Sue.

La categoria cai remonţi (aflaţi în primul an de concurs), podiumul arată astfel: locul I - **Mihai Canta** pe Filipa, urmat de **Gruia Deac** pe Ironie. Poziţiile IV, V şi VI au fost ocupate de **Mihai Canta** (Filipa), **Adrian Tecoanţă** (Burebista) şi **Nicoleta Prodea** (Carl).

După cele două probe au urmat în concurs călăreţii de la categoria uşoară unde, la dresaj, locul I a revenit tot CSM-ului, prin **Ionel Bucur** pe Condor.

La proba de obstacole aceeaşi categorie, **Adrian Tecoanţă**, pe Tribut, a "sărit" cel mai bine, lucru ce i-a adus prima poziţie. Al şaselea a venit **Ionel Bucur** pe Amadeus.

La categoria semiuşoară, **Ionel Bucur** pe Amadeus a avut parcursul cel mai bun. Tot aici, poziţiile VIII şi IX le-au revenit sibienilor **Nicolae Canta** cu Pegy-Sue, respectiv **Mihai Canta** pe Filipa.

Singura "amazoană" a clubului sibian, **Nicoleta Prodea,** pe calul Uliţa, a reuşit urcarea pe poziţia a II-a a clasamentului la această categorie.

La tineret, **Adrian Tecoanţă** a întrecut tot, clasându-se pe prima treaptă a podiumului. A obţinut acest rezultat cu calul Tribut.

Adrian Tecoanţă

În proba de ştefetă, perechea **Gruia Deac** (Condor) - **Ionel Bucur** (Amadeus) a urcat pe poziţia a II-a. Au fost urmaţi de **Adrian Tecoanţă** (Tribut) - **Nicoleta Prodea** (Uliţa). Pe poziţia a VII-a a venit perechea **Nicolae** şi **Mihai Canta**, pe caii Pegy-Sue, respectiv Britanica.

În clasamentul general, manşa I şi a II-a a criteriului (parcursului) caiilor de categorie semiuşoară, sibienii au reuşit nu mai puţin de 7 clasări în primii 10 sportivi. **Mihai Canta** (Filipa) - locul I, **Gruia Deac** (Ironie) - loc II, **Mihai Canta** (Filipa) - loc IV, **Ioan Tămâianu** (Condor) - loc V, **Paul Avrigean** (Tribut) - loc VI, **Adrian Tecoanţă** (Burebista) - loc VII şi **Nicoleta Prodea** (Carl) - loc VIII.

Marius IONESCU

Navomodelism/ Cupa Mondială

Problemele financiare nu-i ocolesc nici pe campionii mondiali

Marius Cheşcu, sibianul care s-a întors, recent, cu "aur" de la CN de navomodelism, concurs ce a avut loc la Constanţa, medaliat cu aur anii trecuţi la "europene" şi "mondiale" şi care a primit dreptul de participare la Cupa Mondială de navomodelism ce va avea loc în perioada 29 iulie - 6 august în localitatea Mans, Belgia, s-ar putea să nu mai participe, în principal din cauza lipsei suportului financiar.

Deşi plecarea este stabilită pentru miercuri, 26 iulie, Cheşcu este de părere că până la această dată nu se poate completa suma necesară, în primul rând, transportului.

Dacă sibianul va lipsi la această ediţie a "mondialelor", acest lucru va constitui o "premieră" pentru el, deoarece din anul 1994 nu a lipsit la nici o ediţie a Cupei Mondiale sau a "europenelor" de navomodelism. Toate aceste participări au fost încununate cu cucerirea unor medalii de aur sau argint.

Marius IONESCU

Fotbal/ Partidă de pregătire

Popuşoi a evoluat pentru interişti

FC Inter - Viromet Victoria 1-1 (1-0)

"Municipalul" a găzduit, sâmbătă, revanşa partidei de pregătire dintre echipa sibiană şi cea antrenată de ex-interiştii Marian Mărgărit şi Nicolae Laurenţiu. În prima întâlnire, disputată la Victoria, gazdele câştigaseră cu 3-0, după o primă repriză albă.

Scorul partidei de sâmbătă a fost egal, 1-1. A punctat, mai întâi, Claudiu Şomfălean pentru Inter, fostul jucător al Danco Şoimii, Olimpiu Scridon, egalând cu 20 de minute înainte de finalul meciului.

Antrenorii Adrian Văsii şi Viorel Jurcă au început cu El. Cotora - Tolciu, Toader, L. Cotora, Stănilă, Andrei - I. Luca, Stănicescu, Ad. Popa - Galea, Cl. Şomfălean, după pauză intrând Ursu între buturi, Popuşoi, venit în probe de la Danco Şoimii, Stoicov, R. Neguţ, Beza, Voiculescu şi Ţepuş.

De cealaltă parte, "unsprezecele" de început a fost Păun - Kulcsar, Farago, Apostol, Onciu - Suciu, Blaj, Tampu, Nicolae - Neghirlă, Scridon.

Atletism/ finalele CN, juniori III

Încă două recorduri naţionale au fost... spulberate la Mediaş

În ultimele două zile ale finalelor CN de atletism rezervate juniorilor III s-au înregistrat încă două recorduri naţionale, după ce în primele două zile de concurs (probe individuale) s-au doborât nu mai puţin de 5 recorduri naţionale.

Probele combinate, hexatlon (fete) şi octatlon (băieţi), au scos la rampă noi valori care sperăm să confirme pe viitor.

În proba fetelor, Alina Popescu (Unirea Focşani) cu un total de 4063 puncte a surclasat vechiul record. Au urmat-o în ordine Mirela Ghorma (CSŞ Palatul Copiilor Bucureşti) - 4016 p şi Daniela Oviţa (Liceul cu program de atletism din Cîmpulung Muscel) care a reuşit un total de 3851 p.

În proba băieţilor, primul clasat s-a numit Silviu Gavril (CSŞ Lugoj) care, cu punctajul total de 4753 p, a reuşit să îmbrace tricoul de campion naţional, doborând totodată şi recordul naţional la această probă.

Cu punctajul de 4470 puncte, Alexandru Boambeş (Liceul Cîmpulung Muscel) a reuşit să se claseze al doilea. Pe poziţia a treia a venit Mihai Gruicu (Liceul "Gheorghe Şincai" Bucureşti) care a acumulat în urma celor 8 probe un total de 4359 puncte.

Din păcate, CSŞ Mediaş, clubul organizator, la aceste probe nu a avut nici un participant, iar reprezentanta CSŞ Şoimii Sibiu, Beatrice Gavril, s-a clasat abia pe locul V în proba fetelor, cu un total de 3544 puncte. Totuşi, această performanţă este remarcabilă, ţinând cont de numărul mare de participanţi, peste 30.

Una peste alta, aceste finale s-au constituit ca cel mai mare şi puternic concurs atletic găzduit vreodată în judeţul nostru.

Ca dovadă a aprecierii de care se bucură oraşul de pe Târnava Mare din partea FR de Atletism, subliniem faptul că, în continuare, la Mediaş au rămas în cantonament sportivii a două cluburi bucureştene, precum şi lotul CSŞ Mediaş. De asemenea, până în 4 august, pe pista de tartan a stadionului "Gaz metan" se pregăteşte, pentru Olimpiadă, lotul naţional de atletism al Republicii Moldova.

Marius IONESCU

PERISCOP

Cei învrăjbiţi cu Dumnezeu...

Deşi suntem încă în iulie, toamna se apropie cu pas furişat, iar noaptea se simte miros de frunză veştedă. Zilele trecute, pe bretăr, m-am întâlnit cu vechiul meu prieten şi adversar Viorel Hizo. Se plimba agale cu unul dintre nepoţi, tot elegant îmbrăcat, dar mult mai puţin încruntat decât îl vedeam când se răstea la arbitri, la adversari sau la ai lui. Mi-a spus-o în cele vreo cinci minute cât am stat de vorbă - că, deocamdată nu-i muritor de foame, că are câteva oferte de-a antrena, dar nu-i convin şi că Pinalti cu echipa de sub Pietricica, sunt în cădere liberă. Adevărul este că Hizo a învăţat multe de la antrenorii pe lângă care a făcut jandarmerie cu jucătorii, are o cotă valorică bună şi-i păcat că stă pe tuşă. După cum îl ştiu, nu cred că va rezista în postura de bunic nici măcar până-n iarnă, cum zicea el.

În altă ordine de idei, miercuri este termenul limită pentru depunerea dosarelor celor ce doresc să concureze la posturile de observatori ai federaţiei de fotbal pentru a judeca prestaţiile arbitrilor din Divizia A. E înghesuială mare şi acolo, ca peste tot unde osul are carne macră şi măduvă dulce. Se trag sfori, se descarcă portbagaje, se organizează concedii prin ţări cu portocali şi fetiţe gureşe.

Cică, pentru a nu mai fi suspiciuni privind delegarea arbitrilor, din acest campionat, fluieraşii vor fi traşi la sorţi. Un papagal palid şi ţâfnos va da arbitrilor câte o bilă cu număr, acestea vor fi învârtite într-o urnă, după care o domnişoară legată la ochi va decide ce şi cum. Bine, au zis unii, rău, au opinat alţii, aşa şi-aşa spun eu, fiindcă dacă e să fie hoţie, tot se va face, deoarece românul găseşte căi de eludare a legii încă înainte ca aceasta să apară pentru publicul larg şi neştiutor. Conform proverbului, cine a băut va mai bea, iar cine a furat va mai fura. De fapt, arbitrii de fotbal sunt la mâna preşedinţilor de cluburi care-i plătesc, şi omenesc mai bine decât o face Comisia centrală, aşa că n-au nici un interes să se prenumere între cei învrăjbiţi cu Dumnezeu de dragul vreunui sfânt care nici măcar nu-i trecut cu roşu în calendarul ortodox.

Mai e puţin şi începe balul...

(n.i.d.)

Cică, pentru a nu mai fi suspiciuni privind delegarea arbitrilor, din acest campionat, fluieraşii vor fi traşi la sorţi. Un papagal palid şi ţâfnos va da arbitrilor câte o bilă cu număr, acestea vor fi învârtite într-o urnă, după care o domnişoară legată la ochi va decide ce şi cum

Gimnastele noastre au câştigat întâlnirea de la Hyeres

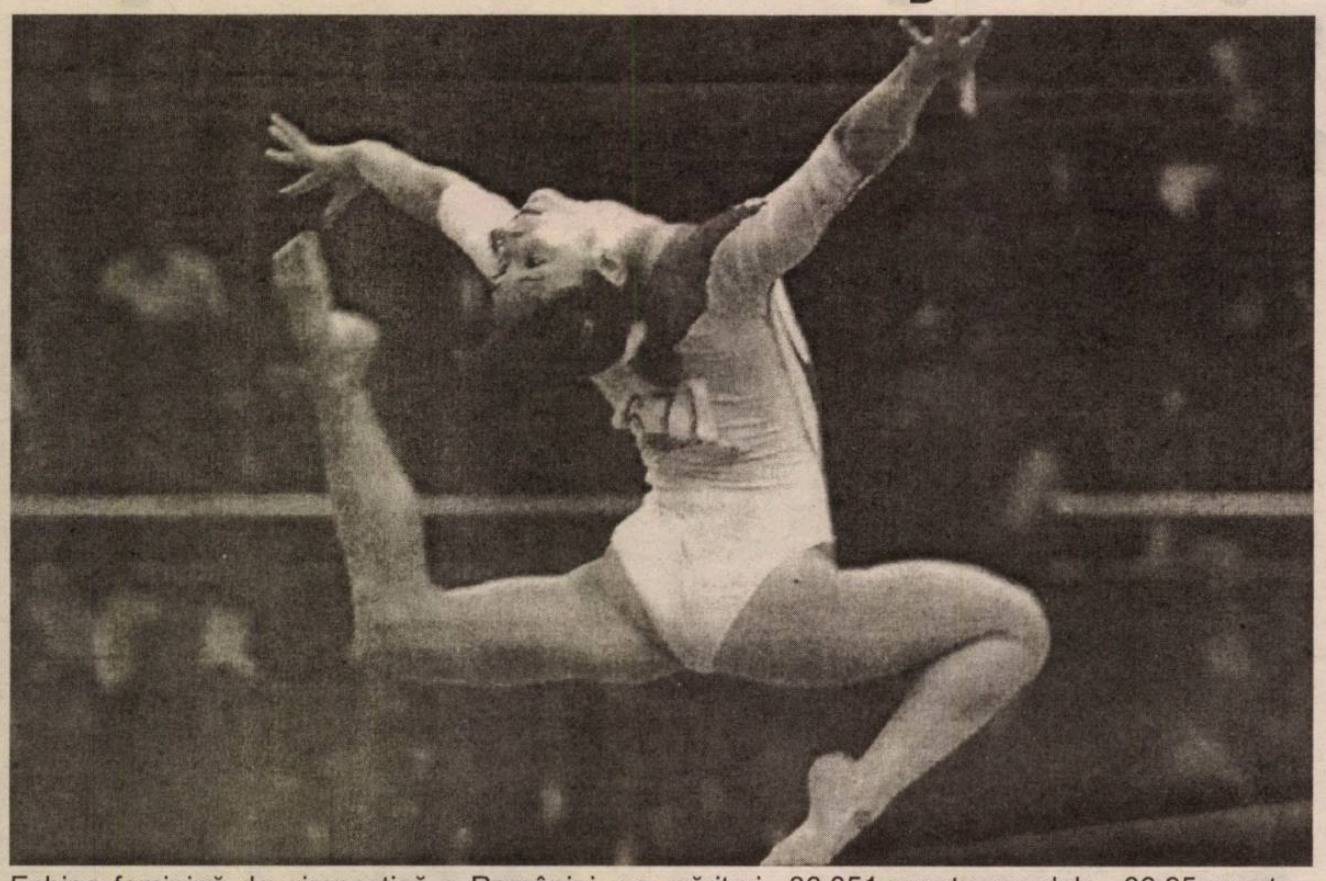

Echipa feminină de gimnastică a României s-a clasat, sîmbătă, pe primul loc în cadrul întîlnirii de la Hyeres, devansînd, cu un total de 154,113 puncte, selecționatele Spaniei (151,063 puncte) şi Franței (148,826 puncte).

Punctajele obținute pe aparate au fost următoarele:

România: sol - 38,80 puncte, bîrnă - 38,625 puncte, sărituri - 38,138 puncte, paralele - 38,55 puncte.

Spania: sol - 38,125 puncte, bîrnă - 36,90 puncte, sărituri - 37,786 puncte, paralele - 38,25 puncte.

Franța: sol - 37,575 puncte, bîrnă - 36,45 puncte, sărituri - 36,851 puncte, paralele - 36,95 puncte.

Reprezentativa masculină a României, care obținut un total de 220,275 puncte, a fost devansată de echipa Franței (222,400 puncte), în cadrul întîlnirii de la Hyeres. Punctajele pe aparate:

Franța: sol - 36,150 puncte, cal cu mînere - 37,600 puncte, inele - 37,600 puncte, sărituri - 37,150 puncte, paralele - 36,500 puncte, bară fixă - 37,400 puncte.

România: sol - 38 puncte, cal cu mînere - 37,450 puncte, inele - 36,600 puncte, sărituri - 37,525 puncte, paralele - 37,200 puncte, bară fixă - 33,500 puncte.

Gică Popescu, "secund de căpitan" la Galata

Antrenorul formației Galatasaray Istanbul, Mircea Lucescu, l-a desemnat pe fundaşul Gheorghe Popescu al doilea căpitan al echipei pentru sezonul viitor, informează cotidianul turc "Milliyet".

Popescu va fi căpitan al formației turce, în cazul în care va lipsi jucătorul Bulent. Dacă fundaşul român şi Bulent nu vor putea evolua, formația Galatasaray va fi condusă în teren de Suat.

Fundaşul român a mai fost căpitanul echipei FC Barcelona care a cîştigat Cupa Cupelor în 1997.

Echipa Galatasaray Istanbul se află, în aceste zile, într-un stagiu de pregătire în Elveția.

Cupa UEFA-Intertoto

(+)Austria Viena - Ceahlăul Piatra Neamț	2-2	3-0
(+) VfL Wolfsburg (Germania) - CS Sedan (Franța)	2-1	0-0
(+) VfB Stuttgart (Germania) - RCS Lens (Franța)	1-0	1-2
FK Pelister (Macedonia) - (+) Celta Vigo (Spania)	1-2	0-3
FC Kalamata (Grecia) - (+) Chmel Blsany (Cehia)	0-3	0-5
(+) Sigma Olomouc (Cehia) - Slaven Belupo (Croația)	2-0	1-1
SV Salzburg (Austria) - (+) Standard Liege (Belgia)	1-1	1-3
Tatabanya (Ungaria) - (+) Zenit St.Petersburg (Rusia)	1-2	1-2
RKC Waalwijk (Olanda) - (+) Bradford (Anglia)	0-1	0-2
(+) Aston Villa (Anglia) - Marila Pribam (Cehia)	3-1	0-0
(+) Auxerre (Franța) - Rostselmash Rostov (Rusia)	3-1	2-0
(+) Udinese (Italia) - Aalborg (Danemarca)	1-2	2-0

Formațiile precedate de semnul (+) s-au calificat în turul al patrulea al competiției, care se va desfăşura după următorul program:

Sigma Olomouc (Cehia) - Chmel Blsany (Cehia)
VfB Stuttgart (Germania) - Standard Liege (Belgia)
Zenit St.Petersburg (Rusia) - Bradford (Anglia)
Celta Vigo (Spania) - Aston Villa (Anglia)
Austria Viena (Austria) - Udinese (Italia)
Auxerre (Franța) - VfL Wolfsburg (Germania)

Partidele din prima manşă a acestei faze se vor disputa pe data de 26 iulie, iar cele din manşa secundă pe data de 2 august.

Fotbal/ Echipa națională

Iugoslavia, cu Petkovici pe bancă

Responsabilii Federației Iugoslave de Fotbal l-au numit, vineri, pe fostul atacant Ilija Petkovici în funcția de selecționer al echipei naționale, a anunțat agenția de presă Tanjug.

Ilija Petkovici, în vîrstă de 54 de ani, îl înlocuieşte pe tehnicianul Vujadin Boskov, cel care a condus reprezentativa națională la Euro 2000. Înainte de a se dedica carierei de antrenor, el a evoluat aproape 15 sezoane la formația OFK Belgrad, iar apoi la cea franceză Troyes.

Petkovici a antrenat formația Servette Geneva, cu care a cîştigat, în 1994, campionatul Elveției, fiind desemnat ulterior secundul lui Slobodan Santraci, care a fost antrenor al selecționatei Iugoslaviei în timpul Cupei Mondiale din Franța, din anul 1998.

Fostul selecționer Vujadin Boskov (69 ani) a fost în permanență criticat de jucători, de presă şi suporteri, în special după ce elevii săi au fost învinşi, cu scorul de 6-1, de reprezentativa Olandei, în cadrul Euro 2000.

Ilija Petkovici, care a marcat şase goluri, în cele 43 de partide disputate sub culorile echipei naționale, a declarat că, în prezent, nu poate promite "suporterilor decît trei lucruri: muncă, ordine şi disciplină".

HOT NEWS

Mapamond Sport

Fotbal/ U. Craiova rămâne în exil

Principalul acționar al formației Universitatea, George Ilinca, a negociat, vineri seară, cu primarul Municipiului Craiova, Vasile Bulucea, prețul de închiriere al stadionului "Ion Oblemenco", dar nu a ajuns la nici o înțelegere, a declarat, sîmbătă, purtătorul de cuvînt al grupării oltene, Nicu Dolea.

"Nu s-a ajuns la nici un rezultat, dar situația s-a detensionat şi urmează ca miercuri, după întoarecerea lui Ilinca din Olanda, să fie reluate discuțiile", a precizat Dolea. Ilinca a plecat sîmbătă în Olanda, la locul de pregătire al formației antrenate de Florin Marin, pentru a asista la cîteva dintre partidele amicale disputate de Universitatea.

Rugbi/ Turneul celor Trei Națiuni

Reprezentativa de rugbi a Noii Zeelande a învins, cu scorul de 25-12 (19-12), selecționata Africii de Sud, într-o partidă care s-a disputat, sîmbătă, la Christchurch (Noua Zeelandă), în cadrul Turneului celor Trei Națiuni,

Fotbal/ Viorel Moldovan la Nantes

Conducerile cluburilor Fenerbahce Istanbul şi FC Nantes au ajuns la un acord în ceea ce priveşte transferul atacantului român Viorel Moldovan, a declarat, sîmbătă, colaboratorul ISM, Victor Becali.

Becali a precizat că Viorel Moldovan urmează să semneze, săptămîna viitoare, un contract pentru o perioadă de trei sau patru ani şi a adăugat că gruparea franceză a acceptat să plătească clauza de reziliere a contractului jucătorului român, în valoare de 5 milioane şi jumătate de dolari.

Handbal/ Dublă cu Austria

Echipa feminină de handbal a României a terminat la egalitate, scor 29-29 (14-15), cea de-a treia partidă amicală cu reprezentativa Austriei, disputată, ieri, la Braşov.

Pentru România au marcat: Amariei (13), Tănase (3), Gheorghe (3), Motogna (6), Stoica (2), Bora (1) şi Drăgănescu (1).

În cea de-a doua partidă amicală, disputată sîmbătă, România a învins, cu scorul de 24-22 (14-11), selecționata Austriei.

Echipa României de handbal feminin va pleca, joi, într-un turneu de pregătire în Norvegia şi Danemarca, unde va întîlni reprezentativele țărilor gazdă. Pe data de 17 august reprezentativa feminină va participa, alături de echipa masculină a României, la un turneu la Insbruck.

De asemenea, echipa masculină a României va pleca, miercuri dimineață, cu autocarul, de la Oradea, în Germania, unde va susține o serie de jocuri amicale.

Fotbal/ Germania are un nou "secund"

Fostul tehnician al echipei Borussia Dortmund, Michael Skibbe, a fost desemnat de selecționerul german Rudi Voeller drept antrenor secund al reprezentativei Germaniei, a anunțat, ieri, publicația "Bild am Sonntag".

Skibbe, în vîrstă de 34 de ani, a fost demis, pe data de 6 februarie, din funcția de antrenor al formației Borussia Dortmund, fiind numit coordonator al echipelor de juniori ale clubului german.

Potrivit publicației "Bild am Sonntag", conducerea grupării Borussia Dortmund l-a eliberat din funcție pe Skibbe, pentru ca acesta să-şi preia responsabilitățile la naționala Germaniei.

Voeller şi Skibbe ar trebui să conducă echipa Germaniei pînă la sfîrşitul sezonului fotbalistic 2000-2001, cînd tehnicianul formației Bayer Leverkusen, Christoph Daum, va prelua postul de selecționer.

Tenis/ Arantxa Sanchez s-a căsătorit

Jucătoarea spaniolă de tenis Arantxa Sanchez s-a căsătorit, vineri, cu jurnalistul catalan Joan Vehils, cu care sportiva era logodită de şase ani, a anunțat, sîmbătă, presa din Spania.

La căsătoria jucătoarei spaniole, care a a avut loc în apropierea oraşului Barcelona, au asistat mai mult de 500 de persoane. Printre invitații la căsătoria jucătoarei spaniole s-au aflat sora regelui Juan Carlos, Infanta Pilar de Bourbon, premierul Spaniei, Jose Maria Aznar, şi soția acestuia, Ana Botella, preşedintele Cataloniei, Jordi Pujol, fostul fotbalist Txiki Beguiristain, pilotul de Formula 1 Marc Gene, fostul tenisman Manuel Orantes şi jucătoarele americane de tenis Mary-Joe Fernandez şi Monica Seles.

Arantxa Sanchez, în vîrstă de 28 de ani, a cîştigat de trei ori turneul de la Roland Garros. Jucătoarea spaniolă a obținut, pînă în prezent, 27 de titluri la simplu, dintre care patru de Grand Slam, şi 58 de titluri la dublu.

Profil

Un atacant de talia lui Marcelo Salas este o bijuterie pentru orice echipă. Acum îl are Lazio, iar chilianul a răspuns cu evoluţii pe măsură

Cragnotti îl consideră un Ronaldo al lui Lazio, Eriksson îl aseamănă cu Gerd Muller. Toţi sunt înnebuniţi după el în Cetatea Eternă şi nu numai. Niciodată un debutant în Serie A nu a înscris atât de mult la startul primului sezon: 15 goluri şi tot atâtea pase decisive în şase luni, depăşindu-l pe însuşi Ronaldo, cu 14 reuşite. La debut, Batistuta a marcat numai 4 goluri, iar Van Basten 6, la fel ca Maradona.

"Faptul că l-am depăşit pe Ronaldo îmi dă aripi", declara Salas, înainte de meciul dintre "naţionala" peninsulară şi restul lumii. "Ştiam că impactul cu fotbalul italian va fi mai mult decât dificil, dar graţie lui Eriksson şi coechipierilor mei am izbutit să mă integrez repede", mai spunea el, într-o italiană discretă. Adevărul e că nimeni nu s-a mai adaptat atât de iute la Lazio. Pe suporteri i-a cucerit imediat. Nimeni nu reuşise această performanţă. Marcelo place pentru că luptă ca un nebun, pentru că nu se tăvăleşte pe gazon la fiecare fault, aşteptând mila arbitrilor. Chiar şi atunci când durerea e insuportabilă, se ridică şi joacă mai departe. Aşa cum a făcut-o contra Milanului, în Cupa Italiei. La fel s-a întâmplat şi cu Inter, pe San Siro, când Colonnese a confundat mingea cu glezna chilianului, degajând puternic în... ultima. Şi nu a vrut să iasă de pe teren. I-au făcut pe margine infiltraţii, care, fie vorba între noi, n-aveau cine ştie ce efect. Dar el a jucat, şi a făcut-o bine. Cum poţi să nu-l iubeşti? Chiar şi colegii îl iubesc. Ascultaţi-l pe Negro: "Nu am mai văzut un atacant care să ajute atât de mult apărarea, pentru ca apoi să fie prezent imediat în faţa porţii adverse". care l-a marcat la Mondialele din Franţa, spunea că "e incredibil cum dispare pe teren. Te uiţi în toate părţile, nu e nicăieri. Şi deodată apare, cu loviturile sale mortale. Vă amintiţi Italia - Chile? Marcelo, un debutant absolut la o asemenea competiţie, a jucat ca un veteran, a înscris două goluri fără să acuze nici o presiune sau tensiune în jurul meciului".

Apariţii mortale

E adevărat. Salas e impresionant. Nu participă foarte mult la construcţie, ca bunul său prieten Zamorano, dar aleargă enorm şi explodează la finalizare, când te aştepţi mai puţin. Cannavaro,

"Patru tigri"

Salas mai are un prenume, Melinao, care în limba precolumbiană înseamnă "patru tigri". I se potriveşte perfect. Aşa e în teren: o furie crescândă în careul advers, permanent înfometat după goluri. Pentru a scoate în evidenţă calităţile sale de luptător, un

"Unicul atacant care nu se opreşte e Batistuta. E un extraterestru. Nu e nimeni care să-i reziste".

antropolog, Ziley Mora, a scris o carte în care, pe lângă o poveste despre originea indiană a jucătorului (după mamă), a făcut o paralelă între înverşunarea lui Marcelo şi cea a unui faimos şef Mapucho, trib nomad situat între Chile şi Argentina. Poate un pic forţată asemănarea dintre Cacique Kalfukura şi Marcelo, dar rămâne ideea: atacantul lazial e un luptător.

Modelul său? Nu e un jucător, e un mit. "Atacantul ideal? Trebuie să aibă lovitura de cap a lui Zamorano, uşurinţa în mişcare a lui Romario, viteza lui Ronaldo, şutul din afara careului al lui Batistuta". Şi, adăugăm noi, determinarea lui Salas.

Direct pe prima pagină

Dar cum a venit el în campionatul italian? Cine e? Ce reprezintă pentru chilieni? Să vedem. În Chile, unde investiţiile de-abia au început, unde afacerile nu sunt prea profitabile, un jucător ca Marcelo e extrem de important. Pentru că marile business-uri privesc fotbaliştii şi într-o ţară decimată de dictatura lui Pinochet doar trei jucători sunt indispensabili: Margas, mitul Zamorano şi el. De la transferul la Lazio, Salas a ocupat spaţii imense pe pagina întâi a celor mai difuzate ziare (Tercera, Las Ultimas Noticias şi Mercurio). A devenit o mândrie naţională. Un chilian care valorează 20 de milioane de dolari nu poate trece nebăgat în seamă.

"Mulţumim, n-avem nevoie de el"

Ascensiunea lui Marcelo a fost impetuoasă. Acum doi ani era

Marcelo Jose Melinao Salas

Data naşterii: 24 decembrie 1974, la Temuco
Înălţime: 1,73 m
Greutate: 73 kg
Post: vârf
Porecle: Chamelo, Chico, El Matador
Cluburi: Universidad Catolica (1994-1996), River Plate (1996-1998), Lazio (1999-2003)
Selecţii în "naţională": 53
Goluri la "naţională": 34
Meciuri în Serie A: 62
Goluri în Serie A: 26
Impresar: Gustavo Mascardi
Cotă: 28 milioane de dolari

Un tigru pe nume Marcelo Salas

zervă la River Plate şi nu trebuie să uităm că a ajuns acolo ar după ce a fost respins la un test de antrenorul Bocăi Jun-

'Golul e ţelul meu. Când nu nscriu, înnebunesc".

s, cunoscutul Carlos Bilardo, care a spus că este unul dintre i mulţi. "În plus, e prea mic şi mai e şi chilian". Păcat petru el şi oca, deoarece Salas a ntribuit la o mulţime de ccese în acel sezon la River, să nu mai vorbim de cele uă goluri care au adus victo- echipei din Buenos Aires în percupa Americii de Sud, potriva brazilienilor de la Sao ulo.

Ascensiune fulminantă

e numai 24 de ani şi e deja tea a fotbalului mondial. Şi-a strat însă aceeaşi atitudine ă de joc, adversari şi coe- pieri. La fel ca în prima zi de fesionism. Crede în aceleaşi ori care l-au impus în urmă 8 ani atenţiei lui Hernan Lira, p[illegible]ten al preşedintelui me[illegible]ipe a lui Marcelo, nto[illegible] Futbol Club, din Temu- Lira l-a adus şi la Santiago ntru un test la Universidad tolica. Acea zi, 12 martie 91, va rămâne în istorie. Pen- că Salas, Chamelo Chico ntru prieteni, El Matador ntru suporteri, a fost imediat mpărat de clubul din capitală, uă zile mai târziu el debutând la formaţia de juniori. Preţul nsferului a fost simbolic, 150 de dolari. Nici un costum nu era t de ieftin. Rezultatul? Patru goluri trecute în contul puştiului. 1993 a jucat pentru prima oară la seniori şi a marcat chiar de debut, împotriva Cobreolei.

este două luni era deja consacrat, după ce a izbutit să înscrie trei ori împotriva celei mai faimoase formaţii chiliene, Colo lo. În două sezoane a reuşit 28 de goluri. Normal, a venit şi nvocarea la "naţională". La acea vreme era selecţioner croatul Mirko Jozici. Primul meci a fost unul tipic sud-american, cu Argentina, care până la pauză a îngenuncheat mândra, dar net inferioara echipă chiliană. Era 1-2 în momentul când Marcelo a fost trimis pe gazon. Câteva zeci de secunde i-au fost de ajuns să trimită balonul în plasă, cu o execuţie superbă. Cei 70.000 de fani de pe stadionul "Nacional" erau în delir. A fost un triumf pentru1994. La puţin timp s-a însurat cu frumoasa Carola Messel, fiica mijlocaşului de la Colo Colo, Sergio Messel.

Prieten la catarramă cu Ivan Zamorano

Unul dintre cei mai buni prieteni ai Matadorului este Ivan Zamorano, mitul fotbalului chilian. S-au cunoscut în 1995, la "naţională", cu ocazia unui amical disputat în Statele Unite. "Ivan m-a ajutat mult în acea perioadă să mă integrez în echipă, se destăinuie Marcelo. Mai mult chiar decât selecţionerul Xavier Azkargorta. A fost ca un frate mai mare pentru mine". Acum, sunt adversari în cel mai puternic campionat din lume. Unul joacă la Lazio, altul la Inter Milano. Dar numai în timpul meciurilor se bat pentru fiecare minge. La final, sunt din nou cei mai buni prieteni.

El Matador

A urmat apoi refuzul lui Bilardo şi transferul la River. A debutat pe 15 septembrie 1996, într-un meci cu Huracan. Peste două săptămâni, revanşa împotriva lui Bilardo. River a învins-o pe Boca, iar Marcelo a dat lovitura devisivă. Atunci aveau să descopere şi suporterii modul în care îşi celebrează golurile, cu genunchiul pe pământ şi mimând gestul toreadorilor. Imediat l-au numit El Matador.

"După ce în sezonul trecut am ratat campionatul, mă bucur că în acest an am ieşit campioni, în plus cucerind şi Cupa Italiei".

În doi ani a înscris 28 de goluri, aproape toate de o maximă importanţă. Ultimul a decis chiar campionatul. Împotriva lui Argentinos Juniors, River avea nevoie de un singur punct pentru a cuceri titlul. În minutul 42, la lovitura liberă executată de Berti, Marcelo a apărut ca din pământ şi a deviat mingea în plasă. Un gol care l-a proiectat pentru eternitate în istoria lui River. La scurt timp, manageri din toată lumea au început să roiască în jurul lui. Manchester i-a oferit un munte de bani, mai ales că oamenii săi îl văzuseră în focurile luptei pe Wembley, când-l-a bătut de două ori pe Seaman. Dar totul a fost în zadar. Marcelo ştia una şi bună: Serie A, cel mai tare campionat din lume. Ca o consecinţă, a semnat un contract de nabab cu Lazio, chiar dacă visul lui era să joace la Milan. Banii au venit la timp pentru a satisface gusturile rafinate ale micuţului Matador. Se îmbracă doar de la Calvin Klein şi conduce un BMW ultimul răcnet.

Urăşte ziariştii

O ascensiune fulgerătoare, datorată în special talentului de necontestat. Dar ar mai fi ceva care l-a purtat pe Marcelo spre înălţimi. Originile sale. Familia mamei, Alicia, se trage din Mapuche, un trib indian, descendent din Araucana, care nu a fost niciodată înfrânt în istorie. Sângele indian i-a dat puterea chilianului nostru. Încă de mic copil avea o putere uimitoare, fizică şi psihică. Un temperament de fier. Câteodată ţâfnos, câteodată neîncrezător. Nici acum nu are încredere decât în părinţi. Nu în ziarişti. Nu-i plac. Pe cei din Chile îi urăşte de moarte.

Dar ce mai contează de cine îi place şi de cine nu? Steaua sa continuă să urce cu o viteză incredibilă. Eriksson, antrenorul lui Lazio, e convins că într-o bună zi chilianul va cuceri Balonul de Aur. Nu avem dubii că va reuşi.

Învăţăturile lui Salas pentru orice atacant

1. Păstrează-ţi încrederea în tine tot timpul, chiar şi în momentele dificile.
2. Oportunism şi instinct, trebuie să te afli la locul potrivit, în momentul potrivit.
3. Rapiditatea execuţiei contează. Controlezi balonul, fixezi ţinta şi tragi.
4. Să faci mereu ce e mai bun pentru echipă.
5. Nu sunt reguli fixe referitor la şutul la poartă. Câteodată trebuie să te uiţi la portar, să vezi dacă încearcă să anticipeze în vreun fel următoarea ta mişcare.
6. Înainte să primeşti mingea, e obligatoriu să-ţi găseşti o poziţie cât mai bună pentru a trage la poartă.
7. Nu ai voie să uiţi de ofsaid. Fă un pas înapoi faţă de ultimul apărător.
8. Trebuie să alegi singur soluţia ideală în faţa porţii adverse.
9. Nu e neapărat necesar să tragi tare, ci să loveşti bine mingea.
10. Ai nevoie de lovitura de cap a lui Zarmorano, uşurinţa în mişcare a lui Romario, viteza lui Ronaldo şi şutul din afara careului al lui Batistuta.

Sex Bowl

Miami a găzduit, pe 31 ianuarie, finala campionatului de fotbal american. În timp ce mai toţi ochii celor prezenţi erau îndreptaţi spre meciul dintre Denver Broncos şi Atlanta Falcons, prostituatele se luptau pentru un loc privilegiat la colţ de stradă. O "profesionistă" localnică a pretins că în oraş şi-au făcut apariţia cu o săptămână înaintea Super Bowl-ului peste 1000 de "prospături", majoritatea venind din Los Angeles.

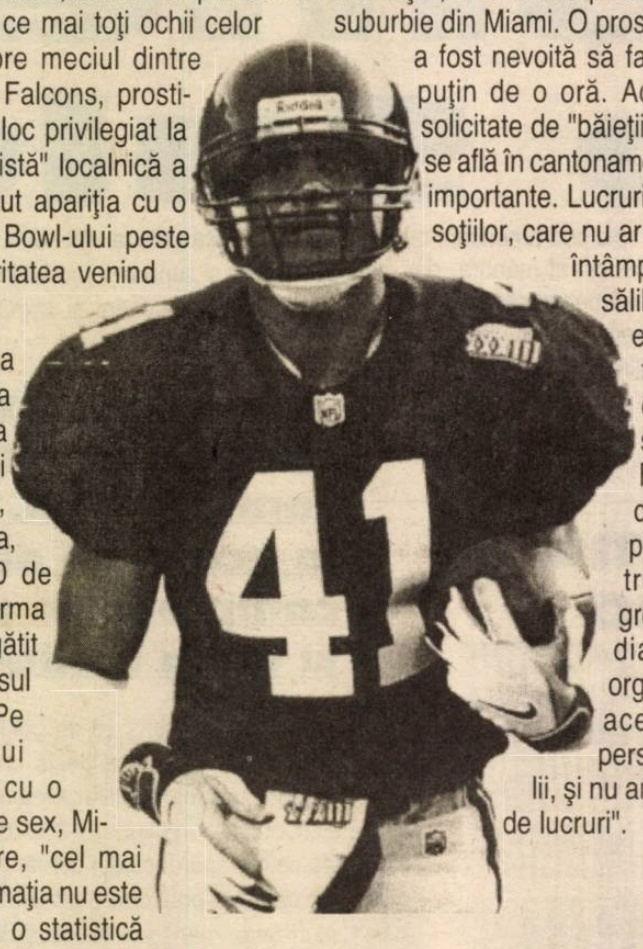

National Football League şi-a lăsat în acest an amprenta asupra oraşului Miami, care a avut onoarea de a găzdui marea finală, Super Bowl, cum îi spun yankeii. Metropola, care a câştigat peste 250 de milioane de dolari de pe urma acestui eveniment, s-a pregătit cum se cuvine pentru imensul carnaval de pe 31 ianuarie. Pe scena din spatele acestui carnaval s-au desfăşurat cu o frecvenţă uluitoare partide de sex, Miami fiind, pentru câteva ore, "cel mai depravat loc de pe glob". Afirmaţia nu este lipsită de sens dacă privim o statistică realizată de "Miami Herald", care arată că oraşul "s-a hrănit" cu peste 5000 de prostituate, dintre care peste 1000 au venit din alte colţuri ale Statelor Unite.

De 10 ori pe noapte sex

Jucătorii celorlalte echipe din NFL au venit în Miami pentru a urmări finala, dar şi pentru a petrece adevărate orgii sexuale alături de "football babes". Cine sunt aceste "football babes"? "Termenul este des folosit de jucători şi el caracterizează un anume tip de femei, care pot face sex într-o noapte cu 10 sau 11 fotbalişti. Credeţi-mă, acest lucru nu este tocmai simplu. Jucătorii apelează numai la ele, refuzând serviciile <<amatoarelor>> de pe stradă", a declarat un agent al mai multor vedete din liga profesionistă nord-americană, dar care a dorit să-şi păstreze anonimatul. Totuşi, nici fetele care aşteaptă la colţ de stradă nu şomează. Din contră. În această perioadă "peştii" se laudă cu câştiguri de mii de dolari. Tarifele sunt însă de două ori mai scumpe decât în mod normal: o oră se taxează cu 200 de dolari, în timp ce sexul oral în maşina clientului face cu "numai" 40-50 de dolari. "E o adevărată bătaie pe locurile cele mai avantajoase, cele de la colţurile bulevardelor. Au fost cazuri când fetele s-au bătut pentru ele. Mai deranjant a fost când am văzut <<prospături>> din alte oraşe care pretindeau că li se cuvin locurile privilegiate", a mărturisit o prostituată.

Servicii speciale

În ultimul timp, sexul în grup a devenit ceva la modă în exotica lume a fotbalului american. "Clienţii mi-au cerut o fată rezistentă, care să satisfacă în acelaşi timp 8 - 10 fotbalişti", a declarat patroana unui bordel aflat într-o suburbie din Miami. O prostituată i-a povestit şefei cum a fost nevoită să facă sex cu 9 jucători în mai puţin de o oră. Acest gen de distracţii sunt solicitate de "băieţii de oţel" în perioada în care se află în cantonamentele dinaintea unor meciuri importante. Lucrurile se petrec chiar sub nasul soţiilor, care nu ar bănui niciodată ce se poate întâmpla chiar în vestiare sau în sălile de forţă. În ultimul timp, echipele au angajat în stafful tehnic persoane care să se ocupe de angajarea fetelor şi să le cumpere şi discreţia. Fotbaliştii se feresc ca de dracu' de scandalurile din presă, care le-ar putea distruge imaginea coafată cu greu. Ori de câte ori mass-media dezvăluie o asemenea orgie, cei acuzaţi se apără cu aceeaşi frază: "Noi suntem persoane respectabile, cu familii, şi nu am putea face niciodată astfel de lucruri".

Oral cu poliţia

La Miami a fost rândul lui Eugene Robinson, de la Atlanta Falcons, să fie dat în vileag. Apărătorul campioanei Conferinţei Naţionale a părăsit cantonamentul formaţiei sale chiar în noaptea dinaintea finalei, în jurul orei 22. A luat un taxi şi s-a oprit în faţa unui magazin care închiria maşini cu ora. A luat un Cadillac pentru trei ore şi a plecat la agăţat. În momentul în care a ajuns pe Biscayne Boulevard, Robinson a stins farurile şi s-a plimbat mai multe minute prin faţa "fetelor cu balcoane mari". În cele din urmă s-a decis. A pus ochii pe o blondă planturoasă şi a tras limuzina lângă ea. În câteva secunde s-au înţeles la preţ: 40 de dolari pentru un sex oral. Numai că în loc să se urce în maşină, blonda a scos pistolul şi i l-a pus în tâmplă lui Robinson. Fata era poliţistă şi lucra sub acoperire. Aşa că, în loc să aibă parte de o seară liniştită, Eugene a fost nevoit să stea câteva ore la Poliţia din Miami. În două ore a fost eliberat, dar riscă o pedeapsă de 60 de zile de închisoare. Angel Calzadilla, purtătorul de cuvânt al Poliţiei, a declarat că maşina închiriată i-a fost confiscată de poliţie şi Robinson va fi nevoit să

scoată din buzunar 1000 de dolari pentru a reintra în posesia ei. Pe 15 februarie el va fi nevoit să se prezinte în faţa judecătorilor pentru o anchetă preliminară. Ajuns la hotel, unde îl aşteptau soţia sa, Gia, şi cei doi copii, Eugene a jurat că este nevinovat, totul fiind "o înscenare ordinară".

Concedii de odihnă

Sunt însă şi jucători care au încredere în propriul lor şarm şi care sunt convinşi că pot face rost de o fată fără să scoată nici un ban din buzunar. De cele mai multe ori însă ei se lovesc de refuzuri ferme şi apelează la forţă, acest lucru cauzându-le aceleaşi neplăceri ca în cazul lui Eugene Robinson. Nu se lecuiesc niciodată, pentru simplul motiv că "America este ţara tuturor posibilităţilor, iar localitatea care găzduieşte Super Bowl-ul, capitala Americii". Pentru omul de rând lucrurile sunt cu mult mai simple. El plăteşte taxa aferentă şi are parte de o noapte pe cinste înaintea finalei. A doua zi se duce mult mai liniştit la stadion. După marea finală, fiecare se îndreaptă spre casă. Fetele de la colţul bulevardelor intră în concediu, pentru că timp de o săptămână au fost suprasolicitate.

Transferurile sezonului

Cu două săptămâni înaintea începutului unei noi ediţii a primei divizii, vă prezentăm situaţia la zi a celor 16 loturi care se vor alinia la start. Aşa cum se întâmplă de obicei pe la noi, şi de această dată multe dintre transferuri sunt nerezolvate şi probabil că vor căpăta valabilitate, ca de obicei, abia cu câteva minute înaintea timpului-limită. Oricum, este vreme să se mai producă ceva schimbări, pe care le vom consemna la vremea cuvenită.

Au revenit din străinătate, până la această oră, 11 jucători: **Andraşi I**, după cinci ani (de la Vac-Zollner FC); **Colceag**, după patru ani (Tigers Ciudad de Juarez); **Mitriţă**, după trei ani (Heerenveen); **Potocianu**, după tre ani (Servette); **Dulca**, după un an şi jumătate (Pohang Steelers), **Perjă**, după un an (Beitar Ierusalim); **Bundea**, după un an (Kickers Offenbach); **Pancu**, după un an (Cesena); **Luca**, după jumătate de an (Getafe); **Csik I**, după jumătate de an (Ujpesti); **Vlădoiu**, după jumătate de an (Kickers Offenbach).

S-au transferat la cluburi din străinătate jucătorii: **Baston**, la a treia plecare (Metalurg Zaporijia); **Reghecampf**, la a treia plecare (Energie Cottbus); **S. Cristescu**, la a doua plecare (Dynamo Berlin); **Lupescu**, la a doua plecare (Bursaspor); **D. Oprea**, la a doua plecare (Dynamo Berlin); **Prunea**, la a doua plecare (Litex Loveci); **L. Roşu**, la prima plecare (Numancia); **M. Savu**, la prima plecare (Şahtar Donetk).

La acest capitol intră şi doi jucători străini care au părăsit campionatul nostru: **Fouhami**, după doi ani (Beveren) şi **Novakovic**, după jumătate de an (Borac Banja Luka).

Echipa	Au venit	Au plecat	În discuţii	<<11>>-le probabil
FC ARGEŞ Antrenor: Marian Bondrea (confirmat)	- Gr. Tudor (Farul), Albeanu (Electro-Bere), Diaconescu (UTA), Colceag (Tigers Ciudad de Juarez/ Mexic 2), N. Dică, E. Dică (ambii Dacia Piteşti), Modoran (Chindia), Nicolescu (Flacăra Vâlcea)	- Tene (Dinamo), Pîrlog (Foresta), Feraru, M. Diţă, Cr. Bratu (toţi "Poli" Timişoara), Chivescu (Argeş), Mogoşanu (?), Nedelea (?)	- M. Stan (Farul)	- D. Coman - Diaconescu, Gîlmencea, Bogoi, N. Diţă, Cornaci - Neaga, Bălaşa, Gr. Tudor - Ghindă, Albeanu
ASTRA Antrenor: Ion Marin (nou)	- Mihalache (Oţelul), Tâlvan (Dinamo), Leahu (Midia), L. Dobre (Reşiţa), M. Dăscălescu (Rapid), N. Petre (Minerul Motru), S. Bar (UMT), C. Ciobanu, R. Ciobanu (ambii Drobeta), Borbely (Viitorul Oradea), C. Ilie (Chimia Brazi), Alecu, Apostol (ambii Dunărea Galaţi)	- Baston (Metalurg Zaporijjia/ Ucraina 1), C. Ciobanu, R. Ciobanu, Alecu, Apostol, S. Bar, C. Ilie, N. Petre, Borbely, Cl. Bătrânu (toţi Metalul Plopeni), Bîrsan (Braşov), P. Stoica (Steaua)	-	- M. Bratu - Petroiesc, Dunăreanu, B. Nicolae - Movilă, Ilyes, Beraru, Ciorea, Leahu - M. Dăscălescu, Mihalache
FCM BACĂU Antrenor: Gheorghe Poenaru (confirmat)	- Bădoi (Electroturis Turnu Măgurele)	- Fl. Petcu (Naţional), Vl. Munteanu (Dinamo), Popovici (retras), Căpuşă (?)	- Cursaru (Chimia Brazi)	- Bogdan - Apostol, Bolfă, Trofin, Gireadă, Dănuţ Munteanu - Ov. Rotariu, Fl. Pavel, Axinte - Zlati, Serea
FC BRAŞOV Antrenor: Gabriel Stan (nou)	- Andraşi I (Vac FC-Zoller/ Ungaria 1), Cazangiu, Cireş (ambii Jiul), Benciu (Precizia Săcele), Onofraş (Polit. Iaşi), D. Dăscălescu, Sărmăşan (ambii "U" Cluj)	- Constantinovici, Lucescu, Buga, Isăilă, Bică (toţi Rapid), T. Petre (Dinamo)	- Bîrsan (Astra), Mărgăritescu (Rapid), Stere (Dinamo), Mulţescu (Astra)	- Mulţescu (Rădulescu) - Măuţă, Cireş, Bodea - Stere, Gnandt, Mărgăritescu, V. Ghindaru, A. Ghindaru - M. Ivan, Bîrsan
CEAHLĂUL Director tehnic: Mircea Nedelcu (nou)	- Perjă (Beitar Ierusalim/ Israel 1), Covrig (Farul)	- Alistar (Univ. Craiova), E. Anghel (Gloria B-ţa)	-	- Lefter - Şoimaru, Perjă, Grozavu, Domşa - C. Ilie, Marc, Enache, Botez - Axinia II, Hrib
DINAMO Antrenor: Cornel Dinu (confirmat)	- T. Petre (Braşov), Bolohan, Lupu (ambii Rapid), Tene (Argeş), Vl. Munteanu (Bacău), Onuţ (Petrolul), Tameş (ARO), Iliuciuc, Stere (Farul)	- Buta, Iftodi (ambii Rapid), Lupescu (Bursaspor/ Turcia 1), Fouhami (Beveren/ Belgia 1), Stere (Braşov), Iliuciuc (Poiana Câmpina), Gab. Popescu (Naţional)	-	- St. Preda - Bolohan, Val. Năstase, Mihali, Onuţ, D. Florea - Fl. Petre, Hildan, Kiriţă - Mihalcea, Niculae
NC FORESTA Antrenor: Marian Barbu (confirmat)	- Ciubotaru (Precizia Săcele)	- Bădan ("U" Cluj), Talpău (Cimentul Fieni), M. M. Cojocaru (?), Goian II (Plecat în SUA)	- Ad. Toader (Poiana Câmpina), Pîrlog (Argeş)	- V. Dragomir - Bernard, Ov. Ciobanu, Şchiopu - D. Bălan, Botan, D. Ene, Brujan, Semeghin - Baicu, Păcurar
GAZ METAN Antrenor: Jan Gavrilă (confirmat)	- Miclăuş (Univ. Craiova), Iorga (Jiul), Demian (Inter Sibiu), Nan (Gloria B-ţa), M. Ilie (ARO), Chivescu (Argeş), Nicolau (Rulmentul Bârlad), M. Oprea (Dacia Piteşti)	- Cl. Şomfălean, C. Andrei (Inter Sibiu), Szoke, Gabor (ambii Chimica Târnăveni), Şt. Vasile, M. Stoica (Flacăra Vâlcea)	-	- Roşca - Ciurar, Lungu, Fl. Şomfălean, N. Grigore - Callo, Miclăuş, Demian, Boroncoi - Iorga, Boaru
GLORIA Antrenor: Constantin Cîrstea (confirmat)	- Dulca (Pohang Steelers/ Coreea de Sud 1), Costin (Olimpia Satu Mare), E. Anghel (Ceahlăul)	- Nan (Gaz Metan)	-	- C. Cîmpeanu - Mândrean, Dulca, V. Popa, Jula, Săsărman - Mîszti, Velcea, Minteuan - Cr. Turcu, Cr. Tu-dor
FC NAŢIONAL Antrenor: Marius Lăcătuş (nou)	- Fl. Petcu (Bacău), Potocianu (Servette/ Elveţia 1), Gab. Popescu (Dinamo), Dumitraşcu (Olimpia Satu Mare)	- M. Savu (Şahtar Donetk/ Ucraina 1), Păunescu (Sp. Stud.), Pigulea (?), Lăcătuş (retras)	-	- Vintilă - P. Marin, Ad. Matei, Potocianu, M. Iordache - Axinciuc, Gab. Popescu, Liţă - Fl. Petcu, S. Ilie, R. Niculescu
OŢELUL Antrenor: Aurel Ţicleanu (nou)	- R. Andone (Corvinul), State (Diplomatic), Brăneţ, Pînzaru (ambii Dunărea Galaţi), N. Marin (CSŞ Nucet), Mărginean (ŞN Tulcea)	- Mihalache (Astra), D. Oprea (Dynamo Berlin/ Germania 4), Mozacu (Rocar), Tofan (?)	- Doicaru (Callatis)	- Bordeianu - Balint, Haraga, L. Nemţanu, R. Andone - Spirea, Baştină, B. Andone, Boştină - Viorel Ion, State
PETROLUL Antrenor: Victor Roşca (nou)	- A. Savu (Reşiţa), Lupşa, Anghel (ambii Poiana Câmpina)	- Onuţ (Dinamo), O. Grigore (retras), M. Ilie, Nuţă (ambii Flacăra Moreni)		- C. Grigore - Diaconu, M. Roşu, Voinea, Negoiţă - Todoran, Fl. Pîrvu, Irimescu, A. Savu - O. Gheorghe, Costescu
RAPID Antrenor: Anghel Iordănescu (nou)	- R. Lucescu, Constantinovici, Buga, Isăilă, Buta (toţi Braşov), Buta, Iftodi (ambii Dinamo), Pancu (Cesena/ Italia 2), Bundea (Kickers Offenbach/ Germania 2), Frăsineanu (Univ. Craiova)	- Bolohan, Lupu (ambii Dinamo), M. Dăscălescu (Astra), Sabău ("U" Cluj), Maier (?), M. Rednic (?)	-	- Lucescu - Buta, N. Stanciu, Constantinovici, Mutică, Frăsineanu - Bundea, Schumacher, Mălăraşanu, Iftodi - Sg. Radu
ROCAR Antrenor: Dumitru Dumitru (nou)	- Istrate (Jiul), Ritli (Oaşul Negreşti), Mozacu (Oţelul), Voichin, Ursu (ambii Univ. Craiova), Bălace (Chindia), M. Luca (Getafe/ Spania 2), Csik I (Ujpest/ Ungaria 1), Şuleap (Baia Mare)	- Arcanu, D. Tudor, C. Dobre, Naicu, Baldovin, Mitu, Pitu, A. Călin, Danciu, Crăciunescu, D. Rednic (toţi Univ. Craiova)	-	- Ritli - Minescu, Vochin, Csik I, Ursu - Cez. Dinu, C. Cristescu, Buia, Mozacu - M. Luca, Vrăjitoarea
STEAUA Antrenor: Victor Piţurcă (confirmat)	- Vlădoiu (Kickers Offenbach/ Germania 2), P. Stoica (Astra), Mitriţă (Heerenveen/ Olanda 1), M. Rădoi (Extensiv), Daniel Munteanu (Oneşti)	- L. Roşu (Numancia/ Spania 1), Reghecampf (Energie Cottbus/ Germania 1), Ogăraru (Reşiţa), Giuchici (UMT), Novakovic (Borac Banja Luka/ Bosnia 1)	-	- M. Tudor - Fl. Dumitru, Belodedici, I. Miu, Mitriţă - Carabaş, Lincar, Trică, P. Stoica - Vlădoiu, Dănciulescu
UNIVERSITATEA CRAIOVA Antrenor: Florin Marin (nou)	- Arcanu, D. Tudor, C. Dobre, Naicu, Baldovin, Mitu, Pitu, A. Călin, Danciu, D. Rednic, Crăciunescu (toţi Rocar), Alistar (Ceahlăul)	- Prunea (Liteks LOveci)/ Bulgaria 1), Vochin, Ursu (ambii Rocar), S. Cristescy (Dynamo Berlin/ Germania 4), Frăsineanu (Rapid), Miclăuş (Gaz Metan), Neagoe (?)	-	- Arcanu - Stoian, Bătrînu I, Naicu, I. Dragomir - M. Sava, Papură, Şoavă Mitu - A. Călin, Cl. Niculescu

A fost Edmund Hillary primul om care a cucerit Everestul?

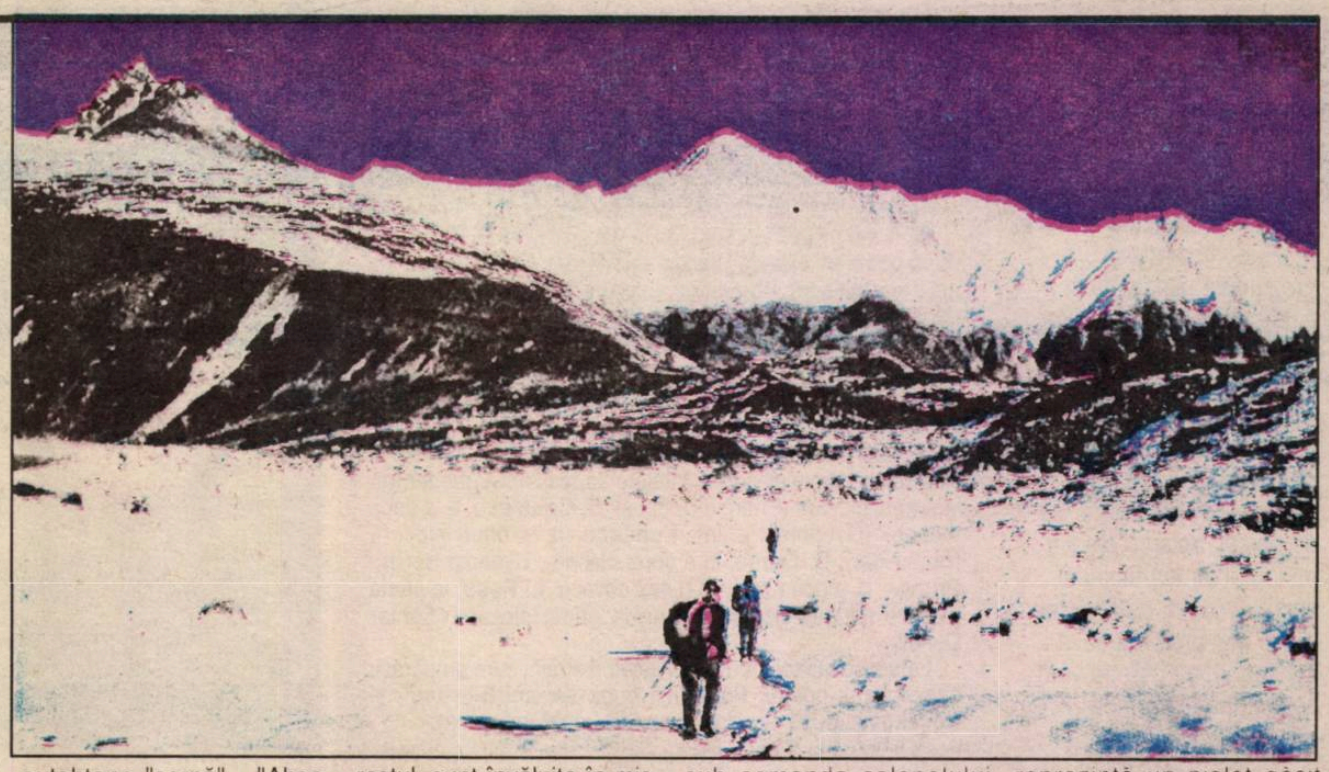

În 1924, cu aproape trei decenii mai devreme ca vârful Chomolungma să fie atins în premieră, o expediţie britanică s-a aflat în apropierea celui mai înalt punct de pe glob. Nu există nici un indiciu că George Leigh Mallory şi Andrew Irvine ar fi reuşit, dar nici vreo dovadă că tentativa acestora a eşuat. Numai descoperirea filmului din aparatul lor fotografic, dispărut o dată cu ei, ar putea dezlega enigma.

Escaladarea vârfurilor de peste 8000 de metri, obsesie care a apărut în primii ani ai acestui secol, i-a mânat pe mulţi îndrăzneţi la luptă. La început, bătălia cu munţii care străpung cerul a fost una dominată de expediţiile britanice, fapt datorat bunelor relaţii diplomatice dintre Regatul Unit şi Tibet. Înălţimile au cedat, rând pe rând, dar ţinta supremă rămânea cucerirea Everestului, de 8848 de metri - cunoscut şi sub numele de Chomolungma, în limbajul populaţiei autohtone "şerpă" - "Absolutul" între piscurile lumii. Visul avea să se îndeplinească pe 22 mai 1953, când neozeelandezul Edmund Hillary, ajutat de călăuza băştinaşă Tensing Norke, a devenit cel dintâi om care a izbutit să înfigă pioletul în punctul cel mai ridicat al "Acoperişului Lumii".

Este însă mai puţin cunoscut faptul că deznodămintele a cel puţin două din cele 17 expediţii organizate anterior, de-a lungul a 32 de ani, în tentativa de a cuceri Everestul, sunt învăluite în mister. Mai clar, nu se ştie exact până unde au reuşit să ajungă acestea, şi dacă nu cumva au izbutit să atingă cota 8848 de metri înaintea lui Hillary. Singura dovadă unanim acceptată de toţi alpiniştii, că un vârf a fost atins, este fotografia unicat, adică numai acel clişeu în care dispunerea anumitor puncte de reper poate fi surprinsă doar din acea poziţie.

Cea mai importantă controversă e legată de expediţia britanică din 1924, aflată sub comanda colonelului Norton. În tabăra pregătitoare asaltului final ajunseseră 3 alpinişti. Unul dintre ei, experimentatul Georghe Leigh Mallory, a decis ca, debutantului Andrew Irvine specialist în aparatura de oxigenare necesară la altitudini mari - să-i revină onoarea de a-l însoţi pe ultimii metri. Au pornit, dar văzând că nu se întorc în timp util, cel de-al treilea, Odell, a plecat în căutarea colegilor. Degeaba. Până azi, singura urmă a trecerii lor pe acolo o reprezintă un piolet găsit destul de aproape de vârf, în 1931. Dispariţia lui Mallory şi Irvine a născut o serie de ipoteze, existând şi azi voci care afirmă că temerarii britanici ar fi cucerit totuşi Everestul, însă au pierit la coborâre. În 1986, firma japoneză "Kodak" a finanţat o expediţie americană, cu scopul principal de a descoperi camera fotografică a lui Mallory şi jurnalul său. Deşi a fost utilizată o aparatură ultrasofistificată, dovezile au rămas zăvorâte sub zăpada veşnică. Enigma persistă.

În spatele mustăţii

Ion Ţiriac a fascinat întotdeauna. Lumea îl respectă, se teme de el, dar nu-l poate ignora niciodată

În săptămâna în care la Stuttgart se dispută un important turneu, al cărui promotor este Ion Ţiriac, ESPN îi face preşedintelui COR un portret rece, lipsit de subiectivism, ale cărui pete de culoare sunt date de declaraţiile şi întâmplările povestite de cei care stau ori au stat în apropierea lui. "Dacă pomeneşti numele Ţiriac, <<mustaţă>> e primul lucru la care te gândeşti", scrie ziaristul Mark Winters. "Dar el înseamnă mult mai mult decât atât. O listă a celor mai strălucite minţi din lumea tenisului, l-ar găsi în frunte. Complex, agresiv şi inteligent, e un tip special, un personaj".

Inteligenţa pe teren

Spune despre sine că a fost cel mai bun tenisman care, de fapt, nu putea să joace tenis. "Avea un stil urât", îşi aminteşte Allen Fox, un fost tenisman american care a fost între primii 10 în lume. "Arăta chiar ca şi cum ar fi venit din Transilvania. Fiecare lovitură era urâtă". După ce a renunţat la hochei, deşi a fost rezervă în echipa României,

"În principiu, pe teren a fost un soi de escroc. Este însă foarte, foarte deştept şi a devenit un om de afaceri iscusit" -
Allen Fox

care a participat la JO de iarnă de la Scquaw Valley, din 1960, Ţiriac s-a îndreptat spre racheta. Trei ani mai târziu, câştiga întâiul său concurs, la Zinnovitz. În total, a cucerit 27 de titluri la dublu, fiind finalist în alte tot atâtea turnee. La simplu, are în palmares două trofee, ultimul în 1971, la Madrid. "Am jucat cu el şi împotriva lui", spune Jim

"Discuţiile cu el, cu accentul lui special, sunt amuzante şi entuziaste. Niciodată nu lipseşte din ele inteligenţa şi umorul"
Mark Miles

McManas, actualmente vicepreşedinte al ATP Senior Tour (circuitul veteranilor). "Compensa lipsa de abilitate pe teren prin aceea că era un tenisman foarte inteligent. Când a apărut Năstase, Ion şi-a găsit biletul pentru a ieşi din România şi şansa de a participa la ce turneu dorea. L-a sfătuit pe Năstase şi amândoi formau un cuplu interesant".

Câte limbi ştie?

Foştii adversari susţin că Ţiriac era un deschizător de drumuri. "Nu vedeai mulţi ca el!", exclamă Fox, care punctează: "În anii '60, jucătorii erau prieteni şi scrupulos de oneşti. Aveam odată meci cu Roche şi un arbitru de linie a greşit o decizie. Tony m-a atenţionat că a observat şi mi-a oferit următorul punct. Ţiriac, în schimb, a fost primul tip cu care am jucat care ar fi trişat şi, după meci, şi-ar fi cerut scuze". McManas are altă poveste: "Ne aflam în Cehoslovacia, la o întâlnire de dublu, şi Ion vorbea cu mine în engleză. Adversarii noştri erau ruşi şi cu ei vorbea în rusă. Arbitrului de scaun, ceh, i se adresa în limba lui. Apoi, avea o prietenă nemţoaică, care urmărea meciul din tribună. Evident, vorbea cu ea în germană. Nu ştiu câte limbi cunoaşte, dar a fost la cârma acelei confruntări. Aşa este Ion. Încearcă să treacă drept tipul sărac care nu are habar de nimic, dar nu e deloc cazul de aşa ceva".

Deschizător de drumuri

Ţiriac ştie toate feţele jocului, el manageriindu-i, în timp, pe Boris Becker şi Guillermo Vilas. Argentinianul a fost suspendat în 1983, pe vremea când taxele de participare la un turneu nu erau legalizate, după ce a primit 60.000 de dolari pentru a fi prezent pe tabloul de la Rotterdam. Directorul turneului a susţinut că i-a dat lui Ţiriac "un sac de bani", Vilas a fost amendat cu 20.000 de dolari şi suspendat 6 luni. Taxa însă s-a instituit de-a binelea câţiva ani mai târziu şi există şi acum, ajungând la sume fabuloase. Ion Ţiriac a inventat multe, a schimbat imaginea turneelor, făcându-le mai interesante, în primul rând pentru public. A creat o industrie destinată spectatorului de tenis. "A organizat multe evenimente, mai ales în Germania. Poate fi aspru şi uneori brutal, dar are instincte

"Arăta exact ca un hocheist care joacă tenis. Puteai să-ţi dai imediat seama că nu luase lecţii speciale"
Jim McManas

paterne. A avut grijă de Năstase ani întregi. Şi întotdeauna spune lucruri înţelepte", conchide Jim McManas.

"Este foarte deschis"

Preşedintele ATP Tour, americanul Mark Miles, a fost implicat în politică între 1976 şi 1980, izbutind campanii reuşite pentru posturile de primar şi senator. El spune despre Ţiriac că "prima dată când m-am implicat în tenis, mustaţa şi imaginea de Dracula, legată inevitabil de România, m-au speriat. În 10 ani însă, am ajuns să-l cunosc bine. Iubeşte oamenii şi este foarte deschis. Am încredere deplină în el. Cuvântul lui e garanţie suficientă pentru orice".

Tribuna sporturilor

Fondat în 1990
Str. G. Coşbuc, nr. 38, 2400
Tel. 21.12.81; 43.31.93
Tel./Fax. 21.41.41

Editat de Casa de Presă şi Editură Tribuna
Tiparul executat la SC Tipotrib SRL

Consiliul de Administraţie
Emil David - director general
Mircea Biţu - director editorial
Vasile Tâlvan - director economic
Colectivul redacţional
Ovidiu Boica - şef departament
N.I. Dobra, Octavian Rusu, Mihai Bratu - seniori editori
Marius Ionescu, Mădălina Mănescu - reporteri
Ramona Popa, Victor Cociu, Puiu Stoica, Avram Besoiu - colaboratori
Fred Nuss, Ioan Gliga, Vasile Cârdei - foto

Biblioteca „ASTRA" – SIBIU –

BIBLIOTECA „ASTRA"
SIBIU

Tribuna sporturilor

Anul XI, nr. 528, 31 iulie - 6 august 2000 | 8 pagini 1500 lei

La sfârşitul acestei săptămâni,

Palatul Sporturilor "Transilvania" va găzdui Campionatul Naţional de gimnastică, masculin şi feminin

Amănunte în pagina 2

Rubens Barrichello a câştigat acasă la Michael Schumacher

Deşi a plecat de pe ultimul loc al grilei de start, brazilianul Rubens Barrichello a câştigat, ieri, Marele Premiu al Germaniei , desfăşutat pe circuitul de la Hockenheim. Colegul său de la Ferrari, Michael Schumacher, a ieşit din cursă încă din start, după un acroşaj cu pilotul scuderiei Benetton Playlife, Giancarlo Fisichella.

Amănunte în pagina 8

În partida de inaugurare a nocturnei de pe Giuleşti

Gaz metan Mediaş a terminat la egalitate cu vicecampioana Rapid

♦ la partidă a fost prezent şi fostul antrenor al echipei giuleştene, Mircea Lucescu, acesta primind, cu ocazia aniversării onomasticii, un tricou având inscripţionat numărul 55, vârsta pe care a împlinit-o ♦

Începând de sâmbătă, stadionul vicecampioanei Rapid Bucureşti are o nouă înfăţişare. După ce, în urmă cu trei ani, a fost construită o peluză, care a închis "potcoava", acum stadionul a fost dotat cu instalaţie de nocturnă. În plus, tot sâmbătă a fost inaugurată şi baza ProRapid, una dintre cele mai moderne şi mai cochete din ţară, comparabilă cu a cluburilor din Occident, şi de care s-a arătat impresionat chiar şi Anghel Iordănescu, cel mai titrat antrenor român, actualul tehnician al alb-vişiniilor.

La această sărbătoare a fost prezent şi fostul tehnician al echipei bucureştene, Mircea Lucescu, cel care, în sezonul 1998-1999 a adus titlul de campioană în Giuleşti după 32 de ani, şi care şi-a sărbătorit împlinirea vârstei de 55 de ani. Cu această ocazie, el a primit din partea preşedintelui Consiliului de Administraţie al echipei vicecampioane, George Copos, cel care a readus fotbalul de calitate în Giuleşti, un tricou alb-vişiniu cu numărul 55, pe care era scris "La mulţi ani!" şi numele fostului tehnician rapidist.

Deschiderea programului care a marcat inaugurarea bazei sportive ProRapid a constituit-o o partidă de pregătire pe care giuleştenii au susţinut-o contra noupromovatei pe prima scenă fotbalistică de la noi din ţară, Gaz metan Mediaş. Relaţiile dintre cele două cluburi datează din luna decembrie a anului 1999, când rapidiştii au disputat o partidă amicală în localitatea de pe malurile Târnavei Mari, în care s-au impus cu 3-2. Sâmbătă, cele două formaţii au terminat la egalitate, 1-1, în urma unui joc frumos, cu multe faze de poartă. Găldean a deschis scorul pentru medieşeni la 18 minute de la începerea partidei. pentru giuleşteni punctând Daniel Chiriţă, în minutul 65.

Formulei aliniate de Anghel Iordănescu, şi anume Răzvan Lucescu - Stanciu, Constantinovici, Mutică - D. Chiriţă, Bundea, Schumacher, Măldărăşanu, Iftodi, Frăsineanu - Sergiu Radu, una puţin neobişnuită, un 1-3-6-1, în rândul căreia au mai intrat Fl. Rădulescu, Buta, Iencsi, Ionuţ Voicu, Buga, Bălan, Pancu, Nicolae Constantin şi Sasu, Jan Gavrilă a răspuns cu Filip în poartă, Ciurar, Flavius Şomfălean, Marius Lungu, Nan şi Grigore în defensivă, Callo, Boroncoi şi Claudiu Moldovan la mijloc, Găldean şi Boaru în linia ofensivă. Pe parcurs au mai intrat P. Rus, Chivescu, M. Stoica, Balaban, M. Oprea, Iorga, Hanc, Joo şi Nicolau.

Vom reveni cu alte amănunte şi cu imagini în ziarul Tribuna de marţi.

Ovidiu Boica

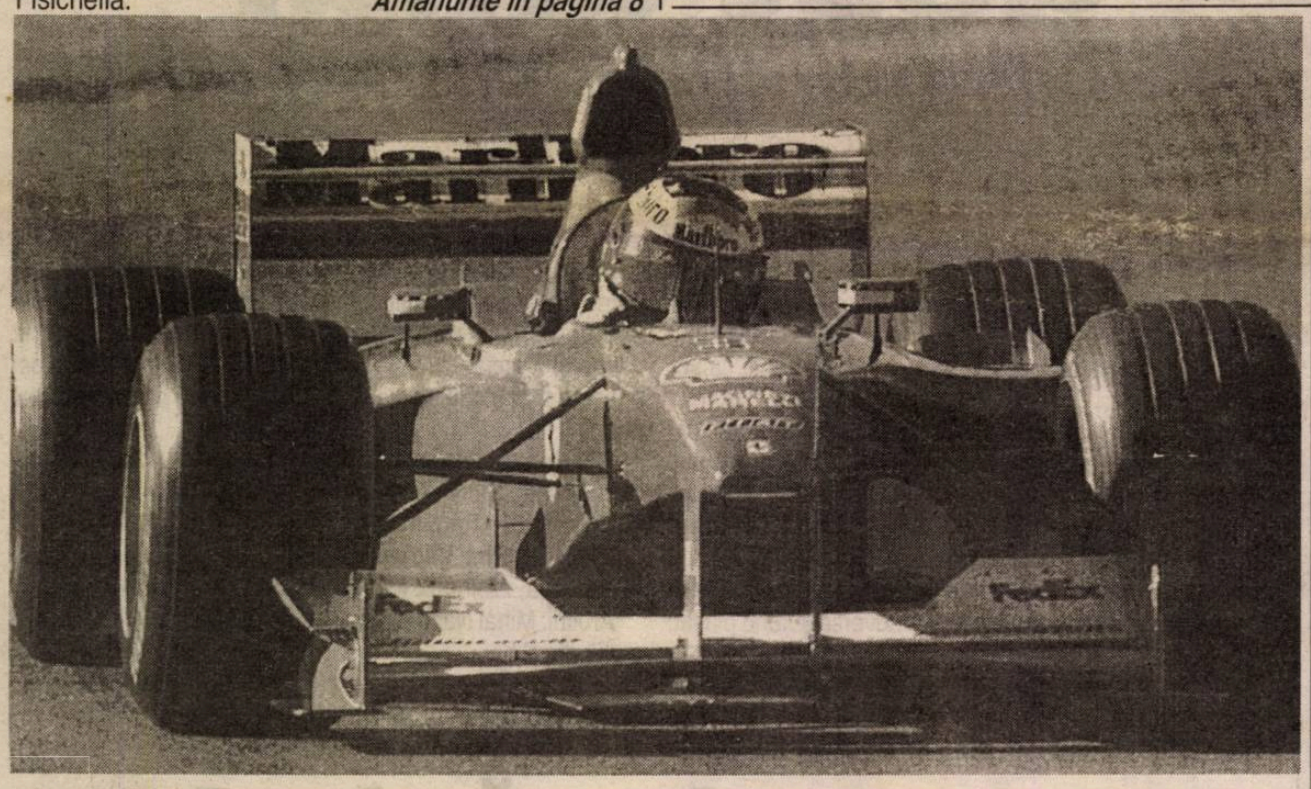

Peluza a III-a
Nocturna la ţambal

De când face ham-ham, Lupu şi-a păstrat şi părul şi chilogramele şi năravul de a transforma lovituri de la 11 metri şi de a da pase ideale. Cum îl vedem de rotofei şi cum îl ştim de ostenit, a dansat cel mai bine mazurca de miercuri, umilindu-i pe "căţeii" din ansamblul lui Dinu, care latră fără să muşte, în respect pentru proverb. Festivitatea dinaintea meciului cu Polonia Varşovia trebuia programată înaintea unui amical cu Rocar, sau înaintea unui antrenament cu public, nicidecum ca "prefaţă" la o întâlnire din care nu ştii dacă scapi cu faţa curată. Echipa Dinamo, campioană naţională, a prezentat în faţa spectatorilor (puţini) şi în faţa telespectatorilor (mulţi) un fotbal după chipul şi asemănarea campionatului intern, adică o alergătură dezorganizată. Schemele tactice exersate prin cantonamentul european au rămas în caietul "procurorului", pe teren văzându-se doar o forfotă haotică susţinută, ce e drept, cu mult elan. Panii polonezi, blonzi sau bruni închis, de Varşovia sau de Niger, a scutit vistieria din "groapă" de nişte inutile cheltuieli până în Grecia, spre dezamăgirea lui Dănuţ care, desigur, ar fi vrut să revadă locurile de care a fost atât de legat.

Panii polonezi, blonzi sau bruni închis, de Varşovia sau de Niger, a scutit vistieria din "groapă" de nişte inutile cheltuieli până în Grecia, spre dezamăgirea lui Dănuţ care, desigur, ar fi vrut să revadă locurile de care a fost atât de legat.

La sfârşitul întâlnirii jucătorii dinamovişti au spus nişte snoave, ca să mai temperezę "elanul" galeriei. Cea mai reuşită a fost aia cu 2 - 0 pentru Dinamo în meciul retur. Dar, să dăm Cezarului ce e al Cezarului şi să remarcăm echipamentul elegant al dinamoviştilor bucureşteni, precum şi calitatea instalaţiei de nocturnă, care a funcţionat fără nici o avarie pe tot parcursul celor 90 de minute de joc.

Mihai BRATU

Fotbal/ Memorialul "Michael Klein"

Interiştii au terminat pe locul trei

În week-end-ul ce abia s-a încheiat, FC Inter a participat, alături de echipele Jiul Petroşani, ASA Tg. Mureş şi Corvinul Hunedoara, la un turneu de fotbal desfăşurat sub genericul Memorialul "Michael Klein".

În final, interiştii au ocupat poziţia a treia a clasamentului după o victorie şi o înfrângere.

În prima partidă, ce a avut loc sâmbătă, de la ora 17, sibienii au pierdut în faţa Jiului Petroşani cu scorul de 1 - 0, intrând, astfel, în finala mică ce avea să se dispute a doua zi. Aici, au întâlnit echipa gazdă a turneului, Corvinul Hunedoara, care a pierdut, la rândul ei, la ASA Tg. Mureş cu 2 - 0. La capătul celor 90 de minute, elevii antrenorilor Adrian Văsîi şi Viorel Jurcă, au terminat la egalitate: 0 - 0. În final, loteria penalty-urilor a dat câştig de cauză interiştilor, care au învins cu scorul de 6 - 5.

"A fost un turneu bun de pregătire unde am avut ocazia să testez întreg lotul de jucători. Rezultatul ne-a interesat mai puţin", a declarat, după turneu, antrenorul Adrian Văsâi.

Din lotul interist, deplasat la Hunedoara, au lipsit Comăniciu şi Stănicescu care, încă, se mai resimt după accidentări mai vechi.

Într-o altă ordine de idei, se pare că şi problemele financiare ale clubului încep să se rezolve. În acest sens, săptămâna trecută, preşedintele Duţu Vasilescu a anunţat că salariile restante ale jucătorilor au fost achitate în totalitate. Mai mult, tot de săptămâna trecută, pe lista noilor veniţi mai figurează şi un nou nume, acela al mijlocaşului Radu Vlăduleasa, venit de la Apulum Alba Iulia, şi care va umple golul lăsat prin plecarea lui Demian la Gaz metan Mediaş.

Marius IONESCU

Gimnastică / Avancronică

Elitele românești vor concura la Sibiu

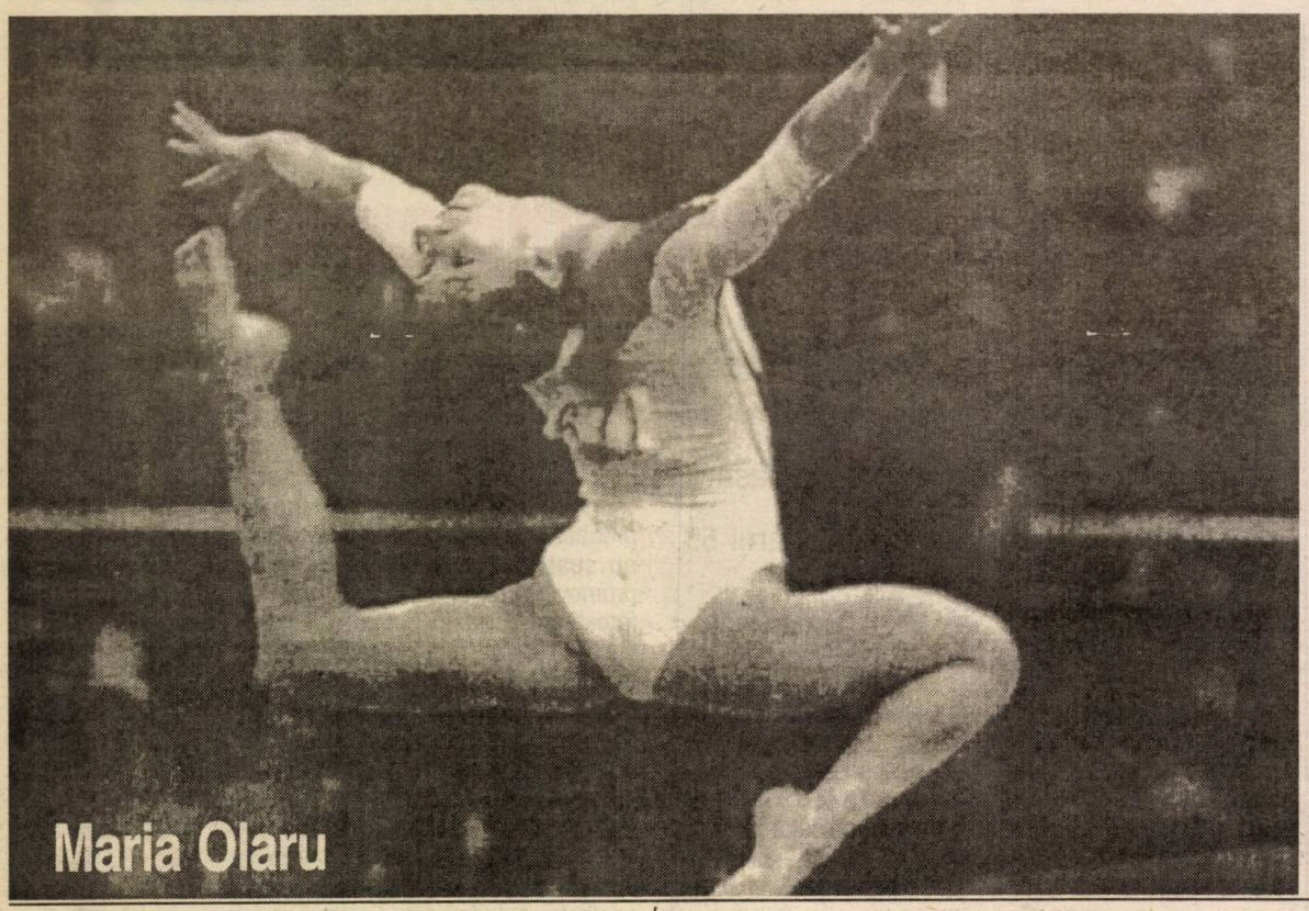

Maria Olaru

La sfârşitul acestei săptămâni, Palatul Sporturilor "Transilvania" va găzdui pentru a doua oară consecutiv la Sibiu Campionatul Naţional de gimnastică rezervat maeştrilor şi speranţelor.

Concursul va benefica de prezenţa a peste 300 de gimnaşti din întreaga ţară, printre care se numără loturile reprezentative (masculin şi feminin) care vor reprzenta România la Olimpiadă.

Startul acestei competiţii, care se va întinde pe durata de trei zile, se va da vineri, 4 august, cu concursul rezervat băieţilor, urmând ca în cele două zile rămase fetele să-şi dispute întâietatea.

Acest concurs reprezintă pentru lotul feminin ultimul test în care se vor putea face retuşurile necesare participării la Jocurile Olimpice.

Băieţii vor mai avea de trecut un ultim test, la mijlocul lunii august când, tot la Sibiu, se va disputa un trial ce va include pe lângă participarea echipei române şi pe cele ale Elveţiei şi a Spaniei.

Gimnaştii vor sosi la Sibiu începând cu data de 2 august.

Marius IONESCU

Box/ Pregătiri

Pugiliştii sibieni sunt nevoiţi să-şi dispute amicalurile în alte oraşe

La sfârşitul acestei săptămâni boxerii de la CSM Sibiu, antrenaţi de Gheorghe Niţă şi Emil Bihoreanu, vor participa la Braşov la un puternic turneu de pregătire. Printre invitaţi se numără şi câţiva italieni care-şi vor încrucişa mănuşile cu pugiliştii sibieni.

Imediat după turneu conducerea echipei sibiene va încerca să pună la punct încă un amical cu o echipă vâlceană. Vor participa sportivi juniori şi seniori, testându-se în principal valoarea primilor în vederea participării acestora la finalele CN de juniori, ce se vor desfăşura în data de 17 august la Oradea. Există însă problema locului de desfăşurare a acestor partide, oraşul nostru fiind exclus datorită lipsei unui ring de box competitiv. Reamintim faptul că în acest an tradiţionalul concurs "Centura Păltinişului" nu a mai avut loc datorită tocmai acestui lucru.

Mai mult, recent, a fost respins şi planul de buget necesar sălii de sport "Transilvania" în care se cerea alocarea unei sume de bani pentru achiziţionarea acestui ring de box. Păcat, pentru că Sibiul ar fi putut deveni un pol al boxului românesc.

M. I.

Tribuna sporturilor

Fondat în 1990
Str. G. Coşbuc, nr. 38, 2400
Tel. 21.12.81; 43.31.93
Tel./Fax. 21.41.41

Editat de Casa de Presă şi Editură Tribuna
Tiparul executat la SC Tipotrib SRL

Consiliul de Administraţie
Emil David - director general
Mircea Biţu - director editorial
Vasile Tâlvan - director economic

Colectivul redacţional
Ovidiu Boica - şef departament
N.I. Dobra, Octavian Rusu, Mihai Bratu - seniori editori
Marius Ionescu, Mădălina Mănescu - reporteri
Ramona Popa, Victor Cociu, Puiu Stoica, Avram Besoiu - colaboratori
Fred Nuss, Ioan Gliga, Vasile Cârdei - foto

Fotbal/ Cupa României -Tuborg

Înfrângere cu gust amar

CS Universitatea - Oltchim Rm. Vîlcea 0-3 (0-2)

Ce se poate spune despre un meci de fotbal urât? Dincolo de calitatea îndoielnică a fotbalului practicat, ieri, pe stadionul "Obor" , firește, se pot contabiliza, la o adică, multe. Ce faci, însă, când nici statistic nu poţi aduna nimic?

Partida dintre CS Universitatea şi Oltchim Rm. Vîlcea, contând pentru turul III al Cupei României, a fost un meci de acest gen, o partidă slabă, chiar dacă gazdele au început bine primele minute ale reprizei întâi, dând impresia că vor să câştige partida.

"Studenţii" au început însă să reducă "motoarele" din minutul 16, când oltenii au trecut pe lângă înscrierea primului gol. Acest lucru se întâmplă însă în min. 29, când Albinaru, din colţul dreapta al careului, îl execută elegant pe Palencsar.

Următoarea acţiune mai clară a meciului este din nou fructificată de oaspeţi. De data aceasta, Negrescu (42) speculează bine o eroare în defensiva adversă şutând plasat, şi înscrie.

După pauză scenariul este acelaşi, ambele echipe practicând acel joc lipsit de consistenţă la mijlocul terenului. Totuşi, gazdele prin Gherase încearcă "marea cu degetul". Fundaşul sibian face o cursă pe cont propriu până în careul advers unde, cu un şut bine plasat, îl pune în dificultate pe portarul advers. În min. 68, Gherase faultează în propriul careu iar arbitrul întâlnirii indică punctul cu var. Lovitura de pedeapsă este transformată fără probleme de portarul oaspete. Damian (90) se opune măririi avantajului echipei oaspete scoţând în ultimă instanţă balonul de pe linia propriei porţi.

CS Universitatea: Palencsar - Gherase, Avram (Bujac, 70), Poşa, State - Aspricioiu, Sabău, Mureşan, Morar (Demian, 65) - Rău, Marcu.

Oltchim Rm. Vîlcea: Fier - Glăvan, Zgripcea, Anghel, Petra - Uţă, Albinaru, Mihai, Creangă - Negrescu, Lazăr.

Arbitrii: Mihai Nacu (Deva), Laurenţiu Ducu şi Claudiu Nan ambii din Sibiu.

Marius I.

Tenis / Competiţii

August - lună de foc pentru tenisul sibian

Tenisul sibian se află în plin sezon competiţional. Asta o demonstrează şi afluxul mare de concursuri la care sibienii au fost invitaţi să participe.

Tenismenii legitimaţi la AS CT R&G, Roxana Munteanu (11-12 ani), Silvia Chirilă (11-12 ani), Sebastian Boncuţ şi Ionuţ David la categoria 15-16 ani vor participa, începând de astăzi şi până sâmbătă, 5 august, la Cluj, la Cupa "Transilvania".

La nici două zile de la acest concurs baza Chefalu din Bucureşti va găzdui CN individual rezervat sportivilor de 13-14 ani, atât fete cât şi băieţi. Participă aici doar Sabina Luca la categoria 10 ani.

Adrian Belei va participa în perioada 23-27 august la Bucureşti, la un puternic turneu dotat cu trofeul Compaq rezervat exclusiv sportivilor de 12 ani.

Aşadar, luna august va fi una de foc pentru cei mai tineri tenismeni ai clubului R&G.

În această săptămână, acelaşi club organizează un turneu de veterani la Sibiu unde pe lângă numeroasele vedete invitate este posibil ca iubitorii de tenis din Sibiu să-l vadă la "lucru" şi pe reputatul Ilie Năstase, care şi-a anunţat, recent, revenirea pe terenurile de tenis. De asemenea, şi căpitanul nejucător al echipei de Cupa Davis a României, Florin Segărceanu, şi-a anunţat prezenţa la acest turneu de old-boys care va fi găzduit de terenurile de tenis din parcul Sub arini.

Marius IONESCU

Universitatea Craiova şi-a prezentat lotul pentru sezonul 2000/2001

Prezentarea lotului Universitatea Craiova pentru sezonul 2000/2001 a avut loc, sîmbătă, pe stadionul "Ion Oblemenco", în cadrul unui program care a cuprins un spectacol artistic şi desfăşurarea a două partide amicale de fotbal.

În deschiderea programului, echipa naţională de fotbal a ziariştilor a învins cu scorul de 9-1 (5-0) reprezentativa presei oltene. Pentru "tricolorii" ziarişti au înscris: M. Gherghe (3), M. Enculescu (2), M. Florea, P. Dumitru, R. Chiriac şi M. Igiroşanu. Reprezentativa de fotbal a ziariştilor a evoluat în următoarea componenţă: G. Roman - C. Vlad, D. Dinescu, C. Oprişan, C. Creţu - P. Dumitru, R. Chiriac, M. Enculescu, M. Igiroşanu - M. Florea, M. Gherghe. A mai jucat I. Crăciunescu. Meciul a fost a arbitrat de Ion Danciu.

În continuarea programului, echipa Universitatea Craiova a fost învinsă, cu scorul de 2-1 (1-1), de formaţia Rocar Bucureşti. Pentru Universitatea a marcat Bătrînu, în minutul 15, în timp ce golurile formaţiei bucureştene au fost înscrise de Luca, în minutul 37, şi Iacob, în minutul 65.

În prima repriză a meciului, în echipa craioveană au evoluat: Arcanu - Stoican, Bătrînu, Naicu, Dragomir - Sava, Papură, Şoavă, Mitu - Cl.Niculescu, Călin. Componenţa formaţiei Universitatea Craiova în cea de-a doua repriză a fost următoarea:Tudor - Dobre, Alistar, Baldovin, Dragomir - Sava, Danciu, Domokoş, Pitu - Negru, Bărcăuan. .

La formaţia Rocar au evoluat: Ritli - Necula, Vochin, Csik - Niia, Alexa, Mozacu, Nicolae, Vuia - Luca, Vrăjitoarea. În repriza secundă au mai jucat Minescu, Voicu, Ursu, Balauru, Silvăşan, Iacob, Şuleap, Bălace şi Zanc.

Partida dintre Universitatea şi Rocar a fost urmată de un recital al grupului Iris, după care a fost prezentat lotul formaţiei craiovene. Oficialii clubului Universitatea Craiova au anunţat, în cadrul prezentării lotului grupării oltene care are în componenţă 27 de jucători, că portarul Daniel Bogdan a fost transferat de la echipa FCM Bacău. Pe lîngă fotbalişti care au evoluat în meciul cu Rocar, din lotul grupării Universitatea mai fac parte Neamţu, Vancea, C. Crăciunescu, Rednic, Vigariu şi Grigorie.

Programul artistic a continuat cu recitaluri susţinute de Marilena Niţu, Sanda Ladoşi, Marcel Pavel, iar Romică Ţociu şi Cornel Palade au oferit un program de divertisment. La spectacolul de pe stadionul "Ion Oblemenco", care a fost prezentat de Octavian Vintilă, au asistat aproximativ 7.000 de spectatori.

Baia la Porto

Conducerea clubului FC Porto şi-a manifestat interesul privind revenirea la această grupare a portarului Victor Baia, împrumutat, în anul 1999, la echipa spaniolă CF Barcelona, a anunţat, vineri, cotidianul "Jornal de Noticias".

Potrivit publicaţiei citate, Victor Baia, care deţine recordul de selecţii în echipa sa naţională, a declarat că în prezent se negociază o eventuală reziliere a contractului său cu gruparea spaniolă.

Portarul portughez, în vîrstă de 30 de ani, care a primit oferte şi din partea grupării Sporting Lisabona, ar putea semna, potrivit cotidianului spaniol, un contract pentru o perioadă de patru ani cu clubul său de origine.

FC Braşov în pericol

Patronul grupării FC Braşov, Ion Niculaie, a declarat, vineri, în cadrul unei întîlniri organizate de prefectul judeţului Braşov, Ion Cristovoleanu, cu oameni de afaceri din Braşov şi cu preşedinţii celor mai importante formaţiuni politice din oraş, că va renunţa la echipă dacă nu va primi sprijin pe plan local.

Cei prezenţi la acestă întîlnire au discutat despre situaţia actuală a echipei FC Braşov şi despre pericolul care ameninţă acestă grupare, prin faptul că fostul preşedinte al clubului barşovean Paul Enache deţine dezlegările în alb ale unor jucători ai formaţiei divizionare A. Astfel, a fost depus, în această săptămînă, la Federaţia Română de Fotbal, un act conform căruia jucătorul echipei FC Braşov, Daniel Isăilă, aparţine echipei divizionare B Tractorul Braşov, club unde Enache este director executiv.

Discuţiile au fost deschise de către prefectul Ion Cristoloveanu care referindu-se la acţiunile din ultima vreme a lui Paul Enache a spus: „Declar război pe faţă celor care fac trafic cu jucători şi stadioane. Îi avertizez pe cei care se simt vinovaţi că ar fi mai bine să plece din oraş pentru că aici nu mai au loc. Mă voi ocupa personal de clarificarea situaţiei şi voi face totul ca cei care au păcălit gruparea braşoveană pentru a-şi umple buzunarele să fie pedepsiţi."

Patronul formaţiei FC Braşov a declarat că a ajuns în pragul disperării şi a cerut sprijinul Prefecturii, a Consilului Judeţean şi Local pentru că nu mai suportă situaţia pe care Paul Enache a creat-o. "Dacă nu se vor implica şi alţi factori economici în susţinerea echipei de fotbal mă voi vedea nevoit să renunţ. Anul trecut am investit 45 de miliarde într-o echipă care practic nici nu este a mea. Dacă Enache are dezlegările în alb ale jucătorilor înseamnă că trebuie să mă lupt pentru fotbaliştii pe care i-am cumpărat. Anul acesta FC Braşov are nevoie de 60 de miliarde şi singur nu mai rezist. Dacă nu mă va ajuta nimeni, pînă vinerea viitoare, eu sînt decis să renunţ la preşedenţia clubului şi să-mi retrag sprijinul finaciar", a spus Niculaie.

La fel de tranşant în declaraţii a fost şi omul de afaceri Vasile Kaila, patronul firmei KV Invest: "Degeaba vin acum Romeo Paşcu (n.r. - director executiv FC Braşov) şi cu Iosif Kovacs (n.r. - vicepreşedintele FC Braşov) să spună că nu ştiau nimic despre faptul că Enache a avut dezlegări în alb pentru jucători. Cei doi ştiau de la bun început, însă nu au spus nimic. Şi eu, la fel ca Nicolaie, am fost păcălit de Enache în urmă cu un an şi nimeni nu a spus nici atunci nimic. Cred că de data aceasta ar fi bine să se facă ceva, altfel nu vom mai avea nici o echipă fanion."

Constantin Niţă, preşedinte PDSR-Braşov, a spus că unica soluţie pentru salvarea echipei ar fi ca Asociţia Nepatrimonială FC Braşov să se extindă şi să facă un parteneriat cu Primăria Braşov. "Să se facă un protocol cu patronul stadionul Tineretului, iar acţinuile să fie vîndute oamenilor de afaceri care au bani de investit. Trebuie făcută ordine să nu se mai repete ceea ce făcut Tartagă. A cumpărat stadionul Tineretului cu 280 de milioane şi a doua zi l-a reevaluat la 20 de miliarde, bani cu care a majorat capitalul la fabrica de zahăr Bod, iar acum nu se mai ştie cine este proprietarul stadionului", a afirmat Niţă.

Nicolaie a mai cerut autorităţilor să clarifice problema Hotelului Tîmpa pentru că el doreşte să renoveze clădirea care se află într-o stare deplorabilă. „Sîntem de rîsul lumii, vin turişti care se cazează la hotel, iar după ce pleacă îşi scutură hainele să nu ia gîndaci cu ei acasă. Sau am văzut cazuri cînd şobolanii se urcau pe picioarele fotbaliştilor la Stadionul Municipal", a spus patronul stegarilor.

Preşedintele PDSR-Braşov, Constantin Niţă, s-a oferit să sponsorizeze cu 100 de milioane pe an echipa de sub Tîmpa, în timp ce prefectul Cristoloveanu s-a arătat dispus să scoată din buzunarul propriu cîte un milion de lei în fiecare lună pentru FC Braşov. Miercuri, la Prefectură, se vor întîlni din nou Ioan Cristoloveanu, patronul Nicolaie şi preşedintele Consiliului Judeţean, Aristotel Căncescu, pentru a pune la punct o nouă organizare a clubului braşovean.

S-a retras Timofte II

Internaţionalul român Ioan Timofte s-a retras din activitatea competiţională în cadrul unei ceremonii care a avut loc, vineri, cu ocazia partidei pe care echipa sa, Boavista Porto, a cîştigat-o, cu scorul de 2-1, în faţa formaţiei Sporting Braga, în primul meci al turneului internaţional "Cupa oraşului Porto".

Cotidianul portughez "Jornal de Noticias" notează sub titlul "Mulţumim Sousa şi Timofte" că cei doi jucători, care s-au retras cu ocazia acestui meci, au fost întîmpinaţi de aplauze călduroase din parte publicului prezent pe stadionul "Bessa", unde s-a desfăşurat meciul dintre Boavista Porto şi Sporting Braga. În cadrul acestei ceremonii au mai participat preşedintele clubului portughez, Joao Loureiro, preşedintele Adunării Generale, Olimpio de Magalhaes, vicepreşedintele grupării, Manuel Maio, reprezentantul Primăriei din Porto, precum şi delegaţia echipei Steaua Bucureşti, care participă alături de formaţia braziliană Portuguesa în cadrul acestui patrulater.

Publicaţia notează că preşedintele Joao Loureiro le-a înmînat celor doi jucători cîte un buchet de flori şi un trofeu omagial, în timp ce directorul sportiv al echipei Steaua Bucureşti, Mihail Marian, i-a oferit lui Timofte o vază din cristal.

Internaţionalul român a declarat că această ceremonie organizată cu ocazia retragerii sale din activitatea competiţională a demonstrat că evoluţia sa la echipa Boavista Porto, precum şi devotamentul său pentru această grupare nu au trecut neobservate. El a adăugat că este cu atît mai onorat de faptul că este omagiat în acelaşi timp cu jucătorul Paulo Sousa, care a mărturisit că această ceremonie este o recunoaştere a meritelor sale şi cele ale lui Timofte. Sousa a adăugat că este foarte emoţionat, deoarece a petrecut mulţi ani la această echipă, fiind legat afectiv de coechipieri şi de conducerea clubului.

În tribunele stadionului "Bessa" s-a aflat, de asemenea, jucătorul portughez Fernando Couto, care şi-a explicat prezenţa prin prietenia ce îl leagă de internaţionalul român Ioan Timofte, pe care îl cunoaşte din perioada în care amîndoi au evoluat la FC Porto.

Publicaţia portugheză "OJogo" remarcă faptul că ceremonia organizată de responsabilii grupării Boavista Porto pentru a le mulţumi celor doi jucători pentru contribuţia pe care au avut-o de-a lungul timpului la performanţele obţinute de această echipă a reprezentat cel mai important moment al primei zile a turneului internaţional "Cupa oraşului Porto".

Formaţia jucătorului român Ioan Timofte, Boavista Porto, a învins, cu scorul de 2-1, echipa Sporting Braga, golurile fiind înscrise de Silva '20 şi Duda '64, pentru Boavista şi Riva '53 pentru Sporting.

Sabău a participat la Congresul de district al Martorilor lui Iehova

Jucătorul echipei Universitatea Cluj, Ioan Ovidiu Sabău, a participat, la sfîrşitul săptămînii, la Congresul de district al Martorilor lui Iehova.

Sabău a luat parte la toate cele trei zile ale Congresului alături de soţia sa. Ioan Ovidiu Sabău, care este, din această vară, şi antrenor principal al formaţiei Universitatea Cluj, a mai fost însoţit şi de Stelian Gherman, unul dintre antrenorii secunzi ai echipei clujene. "Cînd a venit la Cluj, Neluţu Sabău a căutat să coopereze cu oameni cinstiţi şi corecţi. Sîntem fraţi întru credinţă şi, de aceea, a avut încredere în mine, ştiind că împreună putem ţine principiile morale sus", a declarat Gherman.

Sabău nu a dorit să dea declaraţii presei. În cele trei zile ale Congresului Martorilor lui Iehova, antrenamentele Universităţii Cluj au fost conduse de antrenorii secunzi, Cristinel Pojar şi Zoltan Iasko. Anul acesta, Congresul de district al Martorilor lui Iehova a avut loc la Cluj, între 28 şi 30 iulie, pe stadionul echipei de fotbal CFR.

"Sper să câştig o medalie, dacă se poate cea mai strălucitoare"

• Interviu cu campioana europeană la săritura în înălţime, Monica Iagăr-Dinescu •

Monica Iagăr-Dinescu s-a născut, pe data de 2 aprilie 1974, la Sighetu Marmaţiei. Anul 1998 a fost cel mai bun pentru ea, deoarece a devenit campioană europeană în proba de săritură în înălţime, atît în sală, cît şi în aer liber, şi a cîştigat Cupa Mondială. Este deţinătoarea celei mai bune performanţe a anului (doi metri şi doi centimetri).

Monica Iagăr-Dinescu îşi doreşte ca la prima ei Olimpiadă din carieră, cea de la Sydney, să obţină o medalie în proba de săritura în înălţime, cu bătaie spre cea mai strălucitoare, în ciuda faptului că, în acest an, foarte multe atlete au sărit peste 2 m. Sportiva română apreciază că s-au făcut eforturi pentru ca medaliaţii români la JO să fie recompensaţi cît mai bine, însă, premiile sînt, totuşi, destul de mici comparativ cu alte ţări. Monica Dinescu a menţionat că la JO nu se va gîndi la partea finaciară ci, în primul rînd la performanţa propriu-zisă, deoarece "o medalie olimpică se obţine o dată la patru ani".

- Care este, în continuare, programul tău de pregătire pînă la Jocurile Olimpice de la Sydney?

- În prezent, mă aflu în cantonament la Poiana Braşov, unde mai rămîn două zile. Pe data de 1 august voi concura la Grand Prix-ul de la Stockholm, pe 6 august voi participa la Campionatele Naţionale ale României şi pe 8 august voi concura în Grand Prix-ul de la Linz. Sper să obţin rezultate bune pentru că m-am pregătit foarte bine în ultimele luni. La venirea din Austria îmi voi lua echipamentul oficial pentru JO, iar în perioada 9-30 august mă voi pregăti la Mediaş, unde este o pistă Mondo, asemănătoare cu cea de la Sydney. Este foarte important să ştii să alergi şi să ştii să sari pe această pistă foartă performantă. Oricum, voi merge în premieră la Mediaş, un oraş mic, unde cred că mă voi putea antrena în condiţii bune.

- Cînd vei pleca spre Sydney.Vei sta în satul olimpic?

- Voi pleca pe data de 9 septembrie, cu a doua cursă care va transporta delegaţia României, deoarece proba de săritură în înălţime este programată spre sfîrşitul lunii. În mod sigur voi locui în satul olimpic. Am auzit şi eu că unii sportivi au ales alte locuri de cazare. E treaba lor, fiecare procedează cum consideră că e mai bine.

- Crezi că vei întîmpina greutăţi de adaptabilitate la fusul orar australian?

- Nu, voi avea timp suficient, circa trei săptămîni, de acomodare. Anul acesta am mai concurat şi în Japonia şi nu am avut probleme. De fapt, în general nu am. Totul este să fiu eu sănătoasă.

- Care este obiectivul tău la Jocurile Olmipice de la Sydney?

- Să cîştig o medalie, dacă se poate cea mai strălucitoare. Sînt, însă, conştientă că va fi foarte greu, deoarece anul acesta foarte multe atlete au sărit peste 2 m. În orice caz, eu cred că orice medalie va presupune o săritură de peste 2 m. După părerea mea cel mai puternic adversar va fi rusoaica Babakova, dar sînt şi multe alte săritoare foarte bune.

- Consideri că premiile care vor fi oferite medaliaţilor olimpici sînt suficient de consistente.

- S-au făcut eforturi în acest sens, dar,comparativ cu alte ţări, sînt destul de mici. Spre exemplu, o săritoare în înălţime poate cîştiga 15.000 de dolari dacă se clasează pe locul 1 la Grand Prix-ul de la Bonn. Pentru mine, însă, la JO nu mă va interesa partea financiară, ci, în primul rînd, să-mi ating obiectivul, pentru că o medalie olimpică o poţi obţine o dată la patru ani.

- Eşti mulţumită de condiţiile de pregătire pe care le ai?

- Nu am nimic de reproşat la acest capitol. Mie mi s-au creat condiţii deosebite. După operaţia de la genunchi din iamă, am cerut să mă antrenez într-o ţară mai caldă, lucru care s-a şi întîmplat, pentru că în lunile februarie, martie şi aprilie am stat în Tunisia. În rest, mie îmi place să mă antrenez în ţară şi la Mediaş cred că voi avea tot ce-mi trebuie.

- Ai avut un sezon încărcat?

- Dimpotrivă. Faptul că am avut probleme de sănătate m-a determinat să particip la primul meu concurs oficial abia pe data de 5 mai, în Japonia. Acum totul este în regulă, nu mai resimt dureri şi totul e să fiu sănătoasă pentru că în rest ştiu ce am de făcut.

- Pe plan intern nu prea ai adversar. Crezi că ţi-ar trebui un partener de antrenament apropiat de valorea ta?

- La Naţionale va fi Oana Moşneanu. În rest, ce-mi trebuie un partener de antrenament valoros? De obicei sar cît mai sus, chiar dacă ratez. Este foarte important să încerci să sari cît mai mult.

- Ai un program special de pregătire înainte de Olimpiadă ?

- N-aş putea spune acest lucru. Fac cîte două antrenamente pe zi, unul dimineaţa şi unul după amiaza, şi acesta va fi, în mod normal, programul de pregătire pînă la Jocurile Olimpice de la Sydney.

Teste antidoping în afara competiţiei

La Jocurile Olimpice de la Sydney se vor efectua, pentru prima oară în istoria Olimpiadelor, teste antidoping în afara competiţiei, a declarat, într-o conferinţă de presă, preşedintele Comisiei Antidoping din cadrul Comitetului Olimpic Român (COR), Ioan Drăgan.

Drăgan, care este şi director al Institutului Naţional de Medicină Sportivă, a precizat că, înainte cu cîteva zile de începerea Jocurilor Olimpice, se vor efectua, prin sondaj, aproximativ 400 de teste antidoping. El a adăugat că pe durata Olimpiadei de la Sydney vor fi efectuate aproximativ 2.000 de teste antidoping, rezultatele urmînd să fie cunoscute în maxim 24 de ore de la prelevarea probelor.

Ioan Drăgan a amintit că, la solicitarea COR, fiecare sportiv român care va participa la JO va fi supus la două teste antidoping înainte de plecarea spre Sydney, menţionînd totodată că la ultimele zece ediţii ale JO un singur sportiv român a fost depistat pozitiv, halterofilul Dragomir Cioroslan, clasat pe locul cinci la Montreal, în 1976. Cioroslan a fost depistat dopat cu amfetamine.

"Sper să nu avem surprize la Sydney şi sînt convins că sportivii români au înţeles că în ziua de azi nu mai poţi trişa", a declarat Drăgan.

NBA debutează pe 31 octombrie

Partidele din cadrul sezonului 2000-2001 al campionatului nord-american de baschet (NBA) vor debuta în noaptea sărbătorii tradiţionale de Halloween, pe data de 31 octombrie.

În total 14 meciuri vor avea loc în prima etapă a noului sezon competiţional, partidele cele mai interesante fiind cele dintre Los Angeles Lakers şi Portland Trail Blazers sau Philadelphia şi New York Knicks.

Meciul "All-Star Game" din cadrul NBA va avea loc pe data de 11 februarie 2001, la Washington, iar finala campionatului se va disputa pe data de 18 aprilie 2001.

Comitetul Olimpic Român intenţionează să organizeze un spectacol cu ocazia plecării delegaţiei României la JO

Comitetul Olimpic Român (COR) intenţionează să organizeze un spectacol cu ocazia plecării delegaţiei României la Jocurile Olimpice de la Sydney, a declarat, într-o conferinţă de presă, secretarul general al forului olimpic român, Dan Popper.

"M-am adresat şi Preşedinţiei în eventualitatea în care preşedintele ţării vrea să se întîlnească cu sportivii înainte de plecarea spre Sydney. Deocamdată, nu am stabilit data şi locul desfăşurării şi nici detaliile de organizare", a spus Popper.

Secretarul general al COR a anunţat că toate loturile olimpice vor fi prezente în cantonament, la Bucureşti, cu două zile înainte de plecarea spre Australia. Delegaţia României va pleca spre Sydney în două etape, pe data de 1 septembrie, respectiv pe 8 septembrie.

Popper a precizat că pînă luni se va încheia şi activitatea de predare a echipamentului tehnic, marca "Adidas", către federaţii, care îl vor repartiza sportivilor.

Irvine îl critică pe Schumacher

Pilotul britanic Eddie Irvine (Jaguar) l-a criticat vehement pe fostul său coechipier de la echipa Ferrari, germanul Michael Schumacher, pentru atitudinea sa arogantă şi pentru manevrele periculoase pe care le execută în timpul curselor.

Eddie Irvine a apreciat că manevrele lui Schumacher în faţa scoţianului David Coulthard în timpul Marelui Premiu de la Imola sau Magny-Cours au fost periculoase şi în cazul în care se vor mai repeta, riscă să provoace accidente. El a adăugat că pilotul german trebuie să ia în serios toate aceste critici, în caz contrar fiind absolut necesar să părăsească postul de preşedinte al Asociaţiei piloţilor de Grand Prix-uri.

La conferinţa de presă organizată înaintea Grand Prix-ului de Formula 1 al Germaniei, care va avea loc duminică, Schumacher a declarat, referindu-se la comportamentul său în Marele Premiu al Franţei (2 iulie), caracterizat de unii drept nesportiv, că a vorbit cu directorul cursei, Charlie Whiting, care l-a informat că Federaţia Internaţională de Automobilism (FIA) nu are nimic să îi reproşeze.

Michael Schumacher a menţionat că numai doi piloţi, Coulthard şi Villeneuve, au avut păreri diferite faţă de cea exprimată de FIA, dar a adăugat că, în opinia sa, cursele de F1 nu sînt reuniuni de familie, unde se serveşte o ceaşcă de cafea şi i-a acuzat pe cei care au protestat că au făcut şi ei acelaşi lucru.

Arbitri din prima divizie au avut probleme cu testele fizice

Doi arbitri din prima divizie, Constantin Ene (centru) şi Valeriu Banu (asistent), nu au trecut testul Cooper din cadrul cursurilor anuale de instruire a arbitrilor din Divizia A, în timp ce Aurel Iordăchescu (asistent) a abandonat în cadrul acestei probe.

Adrian Stoica (central) şi Cristian Stărică (asistent), care au trecut testul Cooper, s-au accidentat pe parcursul testelor fizice, în timp ce Marcel Savaniu (asistent), care a venit accidentat şi Marin Petrache (asistent), care nu a avut viza medicală, nu au dat testele fizice. La aceste cursuri au participat şi patru arbitri de centru debutanţi: Dudu Georgescu jr, Alexandru Diaconu (ambii din Bucureşti), Robert Ganea (Bacău) şi Cristian Bălaj (Baia Mare). Testele fizice au constat în testul Cooper pentru arbitrii asistenţi şi centrali şi probele de 2 X 50 m şi 2 X 200 m - pentru centrali şi 2 X 50 m - pentru asistenţi.

Sîmbătă, arbitrii din Divizia A au dat testul scris la Aro-Palace.

Timp de trei zile la Braşov s-au desfăşurat „Cursurile anuale de instruire a arbitrilor din Divizia A". Cartierul general al cavalerilor fluierului a fost stabilit la Hotelul Aro-Palace unde an de an se ţin aceste cursuri de pregătire. De asemenea, la acese cursuri au fost invitaţi şi arbitri din Franţa, Turcia, Germania şi Ungaria.

Fostul arbitru internaţional Ion Crăciunescu a ţinut, vineri, un discurs în faţa tinerilor arbitri, dîndu-le sfaturi şi prezentîndu-le pe un ecran cele mai dificile faze de joc derulate în campionatul Diviziei A Ursus 1999—2000. "O partidă trebuie condusă cu mult curaj de la început şi pînă la sfîrşit. Marea noastră problemă a arbitrajului românesc este că arbitrii noştri nu au personalitate. Trebuie să mai progresăm în acest domeniu", a spus Crăciunescu.

Fotbal în Europa

Franţa-prima etapă

Olympique Marseille - Troyes 3-1;Au marcat: Maurice '10 (p), Gallas '45, Adriano '90 / Boutal '21.
Paris Saint Germain - Strasbourg 3-1;Au marcat: Christian '39, Fischer '54 (a), Robert '68 / Ljuboja '24.
Auxerre - Sedan 0-1;A marcat: Quint '30.
Girondins Bordeaux - FC Metz 1-1;Au marcat: Dugarry '15 / Bastien '90.
Guingamp - Saint-Etienne 2-2;Au marcat: Fournier '12, Tasfaout '39 / Aloiso '8, Jozwiak '86 (a).
Lille - AS Monaco 1-1;Au marcat: B. Cheyrou '53 / Giuly '40.
Lyon - Rennes 2-2;Au marcat: Vairelles '57, Anderson '87 / Delaye '4, Gregoire '9.
Nantes - Lens 0-2;Au marcat: Pierre-Fanfan '86, Diouf '90.
Toulouse - Bastia 0-1;A marcat: Nee '71.

Programul seriei a VII-a din Divizia C - turul ediţiei 2000-2001

Etapa 1 - Duminică, 20 august

Chimica Târnăveni - Laminorul Beclean
Voinţa Mărişel - Olimpia Gherla
Gaz Metan Tg. Mureş - Ind. Sârmii C. Turzii
Minerul Iara - Viromet Victoria
Cimentul Hoghiz - CFR Cluj
Romradiatoare Braşov - Textila Prejmer
Arieşul Turda - Şoimii Danco Sibiu
Universitatea Sibiu - Nitramonia Făgăraş

Etapa a II-a - Duminică, 27 august

Olimpia Gherla - Chimica Târnăveni
Ind. Sârmii C. Turzii - Voinţa Mărişel
Viromet Victoria - Gaz Metan Tg. Mureş
CFR Cluj - Minerul Iara
Textila Prejmer - Cimentul Hoghiz
Şoimii Danco Sibiu - Romradiatoare Braşov
Nitramonia Făgăraş - Arieşul Turda
Laminorul Bedean - Universitatea Sibiu

Etapa a III-a - Duminică, 3 septembrie

Olimpia Gherla - Laminorul Beclean
Chimica Târnăveni - Ind. Sârmii C. Turzii
Voinţa Mărişel - Viromet Victoria
Gaz Metan Tg. Mureş - CFR Cluj
Minerul Iara - Textila Prejmer
Cimentul Hoghiz - Şoimii Danco Sibiu
Romradiatoare Braşov - Nitramonia Făgăraş
Arieşul Turda - Universitatea Sibiu

Etapa a IV-a - Duminică, 10 septembrie

Ind. Sârmii C. Turzii - Olimpia Gherla
Viromet Victoria - Chimica Târnăveni
CFR Cluj - Voinţa Mărişel
Textila Prejmer - Gaz Metan Tg. Mureş
Şoimii Danco Sibiu - Minerul Iara
Nitramonia Făgăraş - Cimentul Hoghiz
Universitatea Sibiu - Romradiatoare Braşov
Laminorul Beclean - Arieşul Turda

Etapa a V-a - Duminică, 17 septembrie

Ind. Sârmii C. Turzii - Laminorul Beclean
Olimpia Gherla - Viromet Victoria
Chimica Târnăveni - CFR Cluj
Voinţa Mărişel - Textila Prejmer
Gaz Metan Tg. Mureş - Şoimii Danco Sibiu
Minerul Iara - Nitramonia Făgăraş
Cimentul Hoghiz - Universitatea Sibiu
Romradiatoare Braşov - Arieşul Turda

Etapa a VI-a - Duminică, 24 septembrie

Viromet Victoria - Ind. Sârmii C. Turzii
CFR Cluj - Olimpia Gherla
Textila Prejmer - Chimica Târnăveni
Şoimii Danco Sibiu - Voinţa Mărişel
Nitramonia Făgăraş - Gaz Metan Tg. Mureş
Universitatea Sibiu - Minerul Iara
Arieşul Turda - Cimentul Hoghiz
Laminorul Beclean - Romradiatoare Braşov

Etapa a VII-a - Duminică, 1 octombrie

Viromet Victoria - Laminorul Beclean
Ind. Sârmii C. Turzii - CFR Cluj
Olimpia Gherla - Textila Prejmer
Chimica Târnăveni - Şoimii Danco Sibiu
Voinţa Mărişel - Nitramonia Făgăraş
Gaz Metan Tg. Mureş - Universitatea Sibiu
Minerul Iara - Arieşul Turda
Cimentul Hoghiz - Romradiatoare Braşov

Etapa a VIII-a - Duminică, 8 octombrie

CFR Cluj - Viromet Victoria
Textila Prejmer - Ind. Sârmii C. Turzii
Şoimii Danco Sibiu - Olimpia Gherla
Nitramonia Făgăraş - Chimica Târnăveni
Universitatea Sibiu - Voinţa Mărişel
Arieşul Turda - Gaz Metan Tg. Mureş
Romradiatoare Braşov - Minerul Iara
Laminorul Beclean - Cimentul Hoghiz

Etapa a IX-a - Duminică, 15 octombrie

Laminorul Beclean - CFR Cluj
Viromet Victoria - Textila Prejmer
Ind. Sârmii C. Turzii - Şoimii Danco Sibiu
Olimpia Gherla - Nitramonia Făgăraş
Chimica Târnăveni - Universitatea Sibiu
Voinţa Mărişel - Arieşul Turda
Gaz Metan Tg. Mureş - Romradiatoare Braşov
Minerul Iara - Cimentul Hoghiz

Etapa a X-a - Duminică, 22 octombrie

Textila Prejmer - CFR Cluj
Şoimii Danco Sibiu - Viromet Victoria
Nitramonia Făgăraş - Ind. Sârmii C. Turzii
Universitatea Sibiuu - Olimpia Gherla
Arieşul Turda - Chimica Târnăveni
Romradiatoare Braşov - Voinţa Mărişel
Cimentul Hoghiz - Gaz Metan Tg. Mureş
Minerul Iara - Laminorul Beclean

Etapa a XI-a - Duminică, 29 octombrie

Laminorul Beclean - Textila Prejmer
CFR Cluj - Şoimii Danco Sibiu
Viromet Victoria - Nitramonia Făgăraş
Ind. Sârmii C. Turzii - Universitatea Sibiu
Olimpia Gherla - Arieşul Turda
Chimica Târnăveni - Romradioatoare Braşov
Voinţa Mărişel - Cimentul Hoghiz
Gaz Metan Tg. Mureş - Minerul Iara

Etapa a XII-a - Duminică, 5 noiembrie

Şoimii Danco Sibiu - Textila Prejmer
Nitramonia Făgăraş - CFR Cluj
Universitatea Sibiu - Vitromet Victoria
Arieşul Turda - Ind. Sârmii C. Turzii
Romradiatoare Braşov - Olimpia Gherla
Cimentul Hoghiz - Chimica Târnăveni
Minerul Iara - Voinţa Mărişel
Gaz Metan Tg. Mureş - Laminorul Beclean

Etapa a XIII-a - Duminică, 12 noiembrie

Laminorul Beclean - Şoimii Danco Sibiu
Textila Prejmer - Nitramonia Făgăraş
CFR Cluj - Universitatea Sibiu
Viromet Victoria - Arieşul Turda
Ind. Sârmii C. Turzii - Romradiatoare Braşov
Olimpia Gherla - Cimentul Hoghiz
Chimica Târnăveni - Minerul Iara
Voinţa Mărişel - Gaz Metan Tg. Mureş

Etapa a XIV-a - Duminică, 19 noiembrie

Nitramonia Făgăraş - Şoimii Danco Sibiu
Universitatea Sibiu - Textila Prejmer
Arieşul Turda - CFR Cluj
Romradiatoare Braşov - Viromet Victoria
Cimentul Hoghiz - Ind. Sârmii C. Turzii
Minerul Iara - Olimpia Gherla
Gaz Metan Tg. Mureş - Chimica Târnăveni
Voinţa Mărişel - Laminorul Beclean

Etapa a XV-a - Duminică, 26 noiembrie

Laminorul Beclean - Nitramonia Făgăraş
Şoimii Danco Sibiu - Universitatea Sibiu
Textila Prejmer - Arieşul Turda
CFR Cluj - Romradiatoare Braşov
Viromet Victoria - Cimentul Hoghiz
Ind. Sârmii C. Turzii - Minerul Iara
Olimpia Gherla - Gaz Metan TG. Mureş
Chimica Târnăveni - Voinţa Mărişel

AC Milan îl vrea pe Rivaldo

Administratorul delegat al clubului italian AC Milan, Adriano Galliani, a oferit conducerii grupării spaniole CF Barcelona suma de 54 de milioane de euro în vederea achiziţionării brazilianului Rivaldo, a anunţat, sîmbătă, presa spaniolă.

Potrivit cotidianelor spaniole, adjunctul lui Galliani, Ernesto Bronchetti, a confirmat, vineri, această informaţie, în momentul în care părăsea stadionul "Santiago-Bernabeu", din Madrid, unde a reglat ultimele detalii privind achiziţionarea jucătorului argentinian Redondo de la gruparea Real Madrid, pentru suma de 18 milioane de euro. Bronchetti a afirmat că Rivaldo doreşte să vină la clubul milanez şi că responsabilii grupării îl doresc pe Rivaldo.

Noul preşedinte al clubului CF Barcelona, Joan Gaspart, a precizat, pe de altă parte, că jucătorul brazilian nu este de vînzare.

Rivaldo a avut unele neînţelegeri cu fostul preşedinte al grupării CF Barcelona, Josep Lluis Nunez, el solicitînd asemenea portughezului Luis Figo, care a fost transferat la Real Madrid, o mărire substanţială a salariului.

Silva rămâne la Deportivo

Mijlocaşul brazilian al formaţiei Deportivo La Coruna, Mauro Silva, care a anunţat săptămîna trecută că se reîntoarce, din motive personale, în ţara sa natală, s-a răzgîndit şi a decis să evolueze, pînă la sfîrşitul contractului, sub culorile campioanei Spaniei, informează presa madrileană.

Preşedintele clubului Deportivo La Coruna, Augusto Lendoiro, care, în urmă cu cîteva zile, a fost de acord cu plecarea jucătorului a considerat că, pentru Silva, hotărîrea de a rămîne, nu a fost uşoară şi a declarat, într-o conferinţă de presă, că, "atît el, cît şi colaboratorii săi îl vor sprijini pe fotbalist să traverseze cu bine perioada mai puţin fastă prin care trece".

Conducătorul grupării a refuzat să comenteze "problemele personale" ale jucătorului.

Venit la Deportivo La Coruna în sezonul 1992, de la formaţia Bragantino, Mauro Silva, în vîrstă de 32 de ani, a fost caracterizat de John Toshack, fostul său antreno, ca fiind un "mijlocaş neobosit, cu fizic corespunzător pentru postul pe care evoluează".

Mauro Silva a făcut parte din selecţionata braziliană, cîştigătoarea Cupei Mondiale din anul 1994, disputată în Statele Unite ale Americii.

Bogdan Andone şi Vascko la FC Braşov

Jucătorii rapidişti Bogdan Andone şi Emeric Vascko au fost transferaţi la FC Braşov la schimb cu fotbaliştii Daniel Isăilă şi Florin Constantinovici, în urma întîlnirii care a avut loc, sîmbătă, între patronul echipei FC Braşov, Ioan Nicolaie şi preşedintele Consiliului de Administraţie al UFC Rapid, George Copos.

După mai multe ore de discuţii cei doi patroni de cluburi au hotărât să renunţe la conflictul pentru jucătorul Daniel Isăilă şi să bată palma. Astfel, Daniel Isăilă şi Florin Constantinovici vor evolua la Rapid, iar echipa giuleşteană îi va trimite la Braşov pe Bogdan Andone şi Vascko.

"Ne-am înţeles pentru ca la Braşov să vină Andone şi Vascko, urmînd ca Rapidul se ne mai dea un jucător pe lîngă cei doi. Dacă respectivul jucător nu îi va conveni antrenorului Gabi Stan, Rapidul ne va da o compensaţie materială", a declarat directorul executiv al grupării de sub Tîmpa, Romeo Pascu.

Fotbal Divizia D

Lumini şi umbre în trecutul sezon competiţional

1. Toţi admiratorii fotbalului judeţean, dar mai ales cei implicaţi direct şi activ în organizarea şi activitatea acestuia, confirmă fără rezerve că ultima ediţie a diviziei D a fost mult mai echilibrată decât cea precedentă - când teamul studenţesc sibian a promovat fără înfrângere în eşalonul superior - campioana Carpaţi Mecanica Mârşa trecând cu nonşalanţă peste numeroasele dificultăţi materiale ce i-au stat în cale, impunându-se până la urmă de justeţe şi suficient de clar, graţie atât jocului ei corect elaborat, rapid şi spectaculos, rezultant al pregătirii temeinice şi competente, asigurată de vulcanicul şi instransigentul antrenor C. Barbu, asistat de C. Armenean, cât şi dăruirii exemplare a foştilor juniori, crescuţi în propria grădină, promovaţi cu temeritate şi încredere de conducerea tehnică în unsprezecele de bază şi, nu în ultimul rând, surprinzătoarelor carenţe, sincope şi slăbiciuni ale principalelor sale contracandidate (Sparta, CS Incstar, Geromed, Record, Telecom şi Romanofir) în câteva confruntări ce s-au dovedit decisive în stabilirea configuraţiei clasamentului final.

Datorită evidentului echilibru de forţe existent între majoritatea combatantelor acestui eşalon de elită al fotbalului judeţean, spectatorii au fost de multe ori martorii unor întreceri de certă calitate, câteva dintre ele depăşind, prin acurateţa şi frumuseţea fazelor de joc furnizate, nivelul unor dispute ale diviziei imediat superioare. Ar putea fi citate în acest sens majoritatea dublelor partide dintre cele 7 protagoniste citate mai sus, precum şi confruntările: ASA - Telecom; Unirea - Record; Textila - Sevişul; ASA - Geromed; Sevişul - Romanofir; Geromed - Viitorul Bazna; Sevişul - CFR Retezat; Viitorul Târnava - CFR Retezat; Unirea - Geromed; Record - Construcţii; Romanofir - Unirea; Construcţii - Geromed; Romanofir - ASA; CS Incstar - ASA; ASA - Record ş.a.

Exceptând jocurile: CFR Retezat - Carpaţi Mecanica (etapa III) şi ASA - Viitorul Târnava (etapa VIII), omologate cu 0-3, pentru lipsa asistenţei medicale, precum şi Sevişul - Viitorul Târnava (prima rundă), Unirea - Viitorul Bazna (etapa XXI), CS Incstar - CFR Retezat (etapa XXVII) şi Romanofir - Viitorul Târnava (runda 28), omologate cu 3-0, pentru neprezentarea echipelor vizitatoare, şi partida Viitorul Bazna - Telecom (0-3), întreruptă pentru rămânerea unsprezecelui gazdă în 6 jucători valizi, celelalte 203 întâlniri au fost omologate de comisia de competiţii cu scorurile consemnate în rapoartele de arbitraj.

Din păcate, după încheierea turului s-a retras din campionat COMESO Şeica Mare, una din fromaţiile care au jucat un rol principal în anterioarele ediţii ale acestei divizii.

În cele 210 confruntări s-au contabilizat exact 800 de goluri (cifră record dacă ţinem cont că în competiţie au rămas doar 15 beligerante), revenind o excelentă medie de 3,80 pentru fiecare partidă. Ultima rundă a campionatului s-a dovedit cea mai bogată în goluri, în ea înscriindu-se 44 în 7 partide. Prolifice au fost şi rundele 29 cu 39 goluri marcate, a patra cu 37 şi cea cu numărul 19 cu 34 reuşite. Cele mai puţine goluri s-au înscris în etapa numărul 27 cu 15 realizări, urmată de a 6-a cu 16, a 7-a şi prima din retur, fiecare cu câte 20.

Cea mai productivă ofensivă a fost cea a campioanei, care a marcat 110 goluri, urmată de CS Incstar Agnita cu 80, Sparta Mediaş 74, Telecom 69. Cele mai slabe atacuri: Viitorul Târnava 20, Viitorul Bazna 23, Unirea 33 şi Textila 35.

Cea mai redutabilă defensivă a fost a formaţiei mediaşene Sparta, străpunsă doar de 16 ori, secondată de campioană cu 25 şi Geromed 27. Cea mai slabă apărare a fost a echipei din Bazna, care a încasat 102 goluri, urmată de Unirea cu 94, ASA 77 şi CFR Retezat cu 69.

Scorul record al trecutului an competiţional s-a consemnat la Mediaş, unde Sparta a învins în ultima etapă pe ASA cu 14 - 0. Scoruri exagerat de mari s-au înregistrat şi în întâlnirile: CFR Retezat - Viitorul Bazna 11-1; Carpaţi Mecanica - Construcţii 10-0; campioana învingând, de asemenea, cu 9-0 pe Unirea, cât şi pe Viitorul Târnava. Acelaşi sever scor s-a consemnat şi la finalul întrecerilor Record - Viitorul Bazna şi CS Incstar - Viitorul Bazna. Veritabile surprize ale campionatului au constituit rezultatele partidelor: Carpaţi Mecanica - Record 1-3; Unirea - Record 1-0 şi 2-2 (în retur); Carpaţi Mecanica - Telecom 1-1 şi 1-3 în primăvara; CS Incstar - Sevişul 2-3; Geromed - Viitorul Târnava 0-0; CS Incstar - ASA 1-1; Record - ASA 1-1; Viitorul Bazna - Record 1-0; CS Incstar - Romanofir 1-2.

Din cele 42 egaluri înregistrate, doar 9 au fost remize albe; 21 s-au încheiat cu scorul 1-1; 7 cu 2-2 şi 5 cu 3-3. La victorii ori eşecuri, cel mai frecvent scor întâlnit în trecutul sezon competiţional a fost cel de 3-0 (înregistrat în 29 de confruntări), urmat de 1-0 de 22 de ori; 3-1 de 18 ori şi 2-1 în 17 cazuri. Scorurile: 8-2; 5-4; 4-3; 7-4; 7-2; 10-0; 11-1 şi 14-0 au fost unicate, iar câte două întâlniri s-au încheiat cu 5-2 şi 5-3.

Golgeterul trecutei ediţii de campionat a fost jucătorul formaţiei Carpaţi Mecanica Mârşa, I. Ionuţ, cu 39 de realizări, urmat de coechipierul lui, C. Roată, cu 21 goluri înscrise, locul trei fiind ocupat de L. Pătru (Record) cu 20 de reuşite. În continuare, Ferentz Popescu (Record) 19 goluri, M. Părău (CS Incstar) 18, G. Szasz şi F. Popa (Sparta), C. Muţiu şi N. Aron (ambii Telecom), toţi cu câte 17, C. Păucea (Geromed) 16, A. Finciu (Sevişul), Cătălin Oliu (CS Incstar) cu 15, I. Grigore (Sevişul) 14, M. Cuc (Carpaţi Mecanica) şi A. Ionele (CS Incstar), fiecare cu câte 13, V. Armenean (CFR Retezat) şi F. Hila (ASA) cu 12, A. Tofănescu (Geromed) 11, V. Toma (Telecom) şi S. Avram (Textila), cu câte 10 goluri înscrise. **(va urma)** **V.M.**

Pastila de distonocalm

O nedreptate

Arbitrul român Chivulete, bărbat cu fluier de argint şi cu prestigiul moral de aur, a căzut victimă unui început de scandal pus la cale de observatorul german la meciul Ceahlăul - Austria Viena, care a observat că la cina cea din văzul lumii, disputată la o cabană de sub Pietricica, patru fete cucuiete s-au aşezat la masa arbitrilor francezi spre a consuma câte ceva. Nici vorbă de atitudine indecentă la cele patru muze moldovene, nici vorbă de ocheade sau de vreo provocare ruşinoasă. Trebuie să subliniem, din capul locului, că toate patru erau îmbrăcate. Asta nu l-a împiedicat pe scrupulosul observator german să ticluiască un raport la UEFA, în care se regăseşte observaţia cum că a fost o "ospitalitate românească excesivă şi femei care s-au aşezat la masa arbitrilor". Lăsând de-o parte faptul că a fost lezată una din calităţile de căpătâi cu care toţi românii ne mândrim - ospitalitatea tradiţională - toate oalele s-au spart în capul bietului Chivulete, bănuit, pe nedrept, că el le-a adus pe fete să consume taman la masa puritanilor arbitri francezi. Masa, se ştie, nici măcar nu este un mobilier incriminant, mai ales când e aşezată în mijlocul unui local public cum e cabana Scăricica, pe unde au consumat şi alţi arbitri şi observatori, fără să facă mofturi şi să se plângă pe la UEFA.

Insinuărilor legate de ocupaţia fetelor, le răspundem, apăsat şi hotărât, că toate patru au o profesiune precisă şi onorabilă, fiind dansatoare de local, adevăr care spulberă orice dubiu asupra moralităţii protocolului de la cabană.

Ospitalierul Chivulete riscă să fie şters de pe lista UEFA, dar nu asta e nenorocirea, pentru că tot e scutit de chemări, ci riscul de a-şi deteriora verticalitatea cu care s-a înfăţişat, dintotdeauna, atât în teren, cât şi prin cabane. Oricum, peluziştii sibieni sunt alături de el şi nu vor striga nici în ruptul gâtului "Chivulete patru fete", cum se striga odinioară "Năstase patru case", sau mai ştiu eu ce alte strigături fără noimă. De prisos să vă mai spun că am luat deja legătura cu liderii sindicatului peluziştilor şi, dacă va fi nevoie, vom organiza un marş de solidaritate cu Chivulete, până la Bruxelles, în faţa sediului UEFA.

Mihai BRATU

Atleţi celebri la Jocurile Olimpice (I)

Unicitatea fiecarei ediţii a Jocurilor Olimpice este dată de sportivii care au cîştigat diferite probe şi de modul în care aceştia s-au impus. Spiridon Louis, Jim Torpe, Paavo Nurmi, Jesse Owens, Emilian Zatopek, Iolanda Balaş, Adebe Bikila, Lia Manoliu, Wilma Rundolph, Vladimir Kuz, Lasse Viren, Aid Aouita, Serghei Boupka, Carl Lewis şi multi alţii. Fiecare dintre sportivii care au cîştigat probe atletice are povestea lui fascinantă....

Cîstigatorul maratonului de la prima ediţie a Jocurilor Olimpice Moderne a fost **Spiridon Louis**, un cioban din Arcadia. Louis a intrat pe stadionul din Atena cu un avans de 7 minute faţa de următorul concurent. Apariţia lui pe stadion a provocat un val imens de bucurie în rîndul spectatorilor din tribune. Prinţul George a alergat alături de Louis ultima tură de stadion. După cîştigarea maratonului, Spiridon Louis a devenit un adevarat erou naţional, bucurîndu-se de o atenţie deosebită din partea grecilor. I s-au oferit numeroase cadouri, printre care posibilitatea de avea mîncare şi băutură gratuit, toată viaţa. Un negustor i-a oferit cîtă cafea poate bea el într-un an. Dintre numeroasele daruri, Louis nu a acceptat decît un cal şi o caruţă. El a devenit un simbol al Jocurilor Olimpice, Comitetul Internaţional Olimpic încredinţîndu-i misiunea de a-i oferi lui Hitler, la deschiderea JO de la Berlin, din anul 1936, o ramură de măslin.

Un alt mare sportiv a fost **Jîm Thorpe**, cel care la Jocurile Olimpice de la Stockholm, din anul 1912, a reuşit să cîştige probele de pentatlon si decatlon, fapt unic în istoria olimpismului modern. Regele Gustav al V-lea al Suediei, cel care i-a înmînat medaliile, i-a spus: "You, Sir, are the greatest athlete in the world" (Dumneavoastra, Sire, sînteti cel mai mare atlet al lumii). Ulterior, Comitetul Internaţional Olimpic i-a retras medaliile, fiind acuzat de profesionism, pentru că, în urmă cu cîtiva ani, jucase baseball într-o echipă profesionistă. Thorpe nu a încetat să-şi revendice medaliile pînă la moarte, survenită în anul 1953. Abia în anul 1972, CIO i-a înapoiat lui Jim Thorpe, post mortem, medaliile. Jim Thorpe nu a fost numai un atlet strălucit, el excelînd atît ca amator cît şi ca profesionist, în sporturi ca fotbal şi baseball. Faptul că forul olimpic internaţional i-a retras medaliile nu i-a afectat cu nimic popularitatea de care s-a bucurat printre conaţionali. Într-o ancheta efectuată de revista „Sport Magazine" în anul 1977, Thorpe a fost declarat cel mai mare jucător de fotbal american din toate timpurile. În anul 1998, Frank Keating, guvernatorul statului Oklahoma, a decretat ziua de 30 ianuarie 1998 ca "Ziua Jim Thorpe" în Statul Oklahoma.

Paavo Nurmi a fost considerat cel mai mare alergător al tuturor timpurilor. Nurmi s-a născut pe data de 13 iulie 1897, în localitatea Turku, din Finlanda. La vîrsta de 15 ani a fost profund impresionat de conaţionalul său Hannes Kolehmainen, care a reuşit să cîştige probele de 5.000 si 10.000 de metri ale Olimpiadei de la Stockholm, din anul 1912. Atunci, Nurmi şi-a dorit să devină şi el campion olimpic. În anul 1920, Nurmi a corectat pentru prima dată un record, îmbunătăţind pentru prima dată recordul national pe distanţa de 3.000 de metri, pentru ca, un an mai tîrziu, în 1921, să stabilească primul din cele 29 de recorduri mondiale pe care le-a stabilit de-a lungul carierei sale. El a alergat atunci distanţa de 10.000 de metri, în 30:40,2. În arena olimpică, Paavo Nurmi a cîştigat opt medalii de aur şi trei de argint, la trei ediţii ale Jocurilor Olimpice. Din păcate, Nurmi nu a mai fost lăsat să participe la Jocurile Olimpice de la Los Angeles, din anul 1932, pe motiv că ar fi pretins organizatorilor achitarea cheltuielilor de deplasare. La 36 de ani, Nurmi a părăsit activitatea competiţională. Ultima cursă alergată de marele sportiv a fost cea de 10.000 m. desfăşurată, în anul 1934, în localitatea finlandeză Viipuri, cînd a cîştigat fără probleme proba. În anul 1952, cu prilejul Olimpiadei de la Helsinki, lui Nurmi i-a revenit onoarea de a purta flacăra olimpică în ultimul schimb. La fel ca şi în vechea Grecie, Nurmi, în calitatea sa de multiplu campion olimpic, s-a bucurat în tara sa de o popularitate enormă, fiind una dintre cele mai apreciate personalităţi publice din Finlanda. La moartea sa, în anul 1973, Nurmi a fost condus pe ultimul drum de mii de finlandezi, printre care şi preşedintele statului, Urho Kekkonen, care, în 1924, a făcut parte, alături de Nurmi, din reprezentativa olimpică a Finlandei. În faţa Stadionului din Helsinki, unde Nurmi a aprins flacăra olimpică, a fost înălţată o statuie în memoria sa. **(Va urma)**

A început Premiere Division

Auxerre
Cool

Klos
Jay
Boumsong

Jeunechamp
Agboh
Kapo
Tainio

Deblock
Guivarc'h
Comisetti
Antrenor: Daniel Roland
Au venit: Dieng (Sedan), Deblock (Sedan), Boumsong (Le Havre).
Au plecat: Guy Roux (antrenor), Diomede (FC Liverpool), Marlet (Lyon), Gonzalez (Beauvais), Compari (Creteil)
♦ Culori: alb-albastru
♦ Palmares: un titlu naţional, două Cupe ale Franţei
♦ Stadion: Abe Deschamps - 21.000 de locuri
♦ Buget pentru acest sezon: 18 milioane de dolari

Bordeaux
Rame

Sommeil
Afanou
Pavon
Greriet

Bonnissel
Legwinski
Smertin
Wilmots

Laslandes
Dugarry
(Wiltord?)
Antrenor: Elie Baup
Au venit: Roux (Nancy), Sommeil (Rennes), Smertin (Lokomotiv Moscova), Basto (Benfica), Wilmots (Schalke 04)
Au plecat: Micoud (Parma), Vukomanovic (FC K?ln), N'Diaye şi Richert (Lille), Rouviere (Toulouse), Torres Mestre (Betis Sevilla), Sanchez (Saint Etienne), Ziani (FC Nantes).
Culori: alb-albastru ultramarin
♦ Palmares: şase titluri, trei cupe
♦ Stadion: Parc Lescure - 35.200 de locuri
♦ Buget: 38 milioane de dolari

Bastia
Durand

Ferreira
Clayton
Casanova
Mendy
M. Soumah

Swierczewski
Lachuer
Nalis

Andre
Nee
Antrenor: Frederic Antonetti
Au venit: Ferreira (Nancy), Lachuer (PSG).
Au plecat: Z. Camara (Marseille), Jurietti (AS Monaco), Piekarski (Legia Varşovia)
Culori: bleu-albastru
♦ Palmares: o Cupă a Franţei
♦ Stadion: Furiani - 10.080 de locuri
♦ Buget: 17 milioane de dolari

Troyes
Heurtebis

Hamed
Meniri
Jezierki
Zavagno

Celestini
Arpinon
Saifi
Rothen
(Djukic)

Boutal
Gousse
(Ghazi)
Antrenor: Alain Perrin
Au venit: Gousse (Metz), Celestini (Lausanne), Meniri (Nancy), Heurtebis (Rennes), Rothen (Caen)
Au plecat: Rival (Nimes), Weber (Beauvais)
♦ Culori: alb-bleu
♦ Palmares: nici un trofeu major
♦ Stadion: de l'Aube
♦ Buget: 12 milioane de dolari

Toulouse
Revault

Uras
Prunier
CarottiLievre

Cabrol
Rouviere
Cascini
Moreau

Libbra
Bonilla
Antrenor: Alain Giresse
Au venit: Uras (Lyon), Bonilla (Real Sociedad), Cabrol (Santa Fe), Cascini (Independiente), Dadi (LASK Linz), Revault (Rennes), Carotti (PSG), Barkero (Real Sociedad), Rouviere (Bordeaux), Lievre (FC Nantes)
Au plecat: Rott (Creteil)
♦ Culori: alb-violet
♦ Palmares: un titlu şi o cupă
♦ Stadion: Municipal - 37.000 de locuri
♦ Buget: 28 milioane de dolari

Strasbourg
Debes

Fischer
Bertin
Devaux

Beye
Hemdani
Johansen
Ehret
Camandini

Ljuboja
Luyindula
Antrenor: Claude Le Roy
Au venit: Nurfio Gomes (Chaves), Eggiman (Metz), Ljuboja (Sochaux), Devaux (Lyon)
Au plecat: Marsigilia (Marseille), Nielsen (Guingamp), Echouafni (Rennes), Vencel (Le Havre), Mouzaoui (Kalamaria)
Culori: alb-bleu
♦ Palmares: un titlu şi o cupă
♦ Stadion: Le Meinau - 29.000 de locuri
♦ Buget: 22 milioane de dolari

Sedan
Sachy

Montero
Satorra
Oliveira
Gourville

VershuereAdjaoud
N'Diaye
Quint
N'Dieifi
Mionnet
Antrenor: Alex Dupont
Au venit: Becas (Pau), Celdran (Valence), Diao şi N'Diaye (Monaco), Vershuere (Chateauroux)
Au plecat: Deblock (Auxerre), Huard (Saint Etienne), Dieng (Auxerre)
♦ Culori: verde-negru
♦ Palmares: două cupe
♦ Stadion: Emile Albeau - 17.000 de locuri; din octombrie va juca pe noul stadion Louis Dugauguez - 24.000 de locuri
♦ Buget: 18 milioane de dolari

Saint Etienne
Levitki

Kvarme
Wallemme
Mettomo
Potillon
Guel
Huard
Sait
Pedron

Panov
Aloisio
Antrenor: Robert Nouzaret
Au venit: Panov (Zenit St. Petersburg), Sanchez (Bordeaux), Olsen (AB Copenhaga), Huard (Sedan), Levitki (Novorossisk)
Au plecat: Llacer (Montpellier), Billong (Nancy), Guillou şi Leclerc (Sochaux)
♦ Culori: alb-verde
♦ Palmares: zece titluri, şase cupe
♦ Stadion: Geoffroy-Guichard - 35.600 de locuri
♦ Buget: 30 milioane de dolari

Rennes
Lama

Diatta
Arrbage
Cesar
Reveilleres

Echouafni
Le Roux
Vander
Delaye

Fabiano(Turdo)
Lucas
Antrenor: Paul Le Guen
Au venit: Delaye (Montpellier), Vander şi Fabiano (ambii Ponte-Preda), Lucas (Parana), Turdo (Celta Vigo), Echouafni (Strasbourg), Cesar şi Lama (PSG), Primorac (Cannes)
Au plecat: Nonda (Monaco), Sommeil (Bordeaux), Revault (Toulouse), Diouf (Lens)
♦ Culori: roşu-negru
♦ Palmares: nici un trofeu major
♦ Stadion: de la Route de Lorient - 23.000 de locuri
♦ Buget: 28 milioane de dolari

Viorel Moldovan este singurul român din Premiere Division

După o pauză de doi ani, România are din nou un reprezentant în campionatul primei divizii franceze. Este vorba de atacantul Viorel Moldovan, transferat pentru 5,2 milioane de dolari de FC Nantes de la Fenerbahce Istanbul.

Ultimul român care a evoluat în Premiere Division a fost dinamovistul Mihali, care a jucat pentru En Avant Guingamp.

Moldovan nu va putea evolua în primele două etape ca urmare a faptului că nu este pus la punct cu pregătirea fizică. El însă nu se alarmează pentru acest lucru, considerând că doctorii şi antrenorul procedează cu înţelepciune, pentru a evita orice accidentare ce s-ar putea produce dacă ar forţa fără a avea o pregătire fizică adecvată.

Moldovan va avea de înfruntat apărători cu multă experienţă, Franţa având unii dintre cei mai buni fundaşi din lume la această oră, comparabili poate doar cu italienii, dar puterea sa de luptă şi acel fler deosebit al omului de gol îl fac să spere că şi la FC Nantes va fi, cum a făcut-o peste tot unde a jucat, golgeterul echipei.

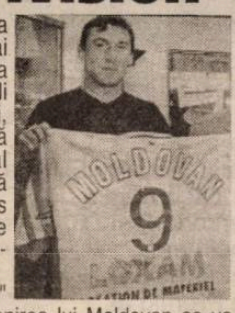

Suporterii "canarilor" sunt convinşi că prin venirea lui Moldovan se va rezolva, în sfârşit, şi problema sterilităţii atacului echipei lor, întrucât în sezonul trecut FC Nantes a marcat foarte puţine goluri.

Guincamp
Loussouam

Nielsen
Fournier
Joswiak
Ferrier

C. Michel
Baret
Van Ankeren
Tasfaout

Rodriguez
Fiorese
Antrenor: Guy Lacombe
Au venit: B. Rodriguez (Lens), Bas şi Pankrate (Louhans-Cuiseaux), Ferrier (Montpellier), Nielsen (Strasbourg), Fournier (Lyon)
Au plecat: Hellebuyck (Lyon)
♦ Culori: galben-roşu
♦ Palmares: două titluri de campioană
♦ Stadion: Felix Bolaert - 41.500 de locuri
♦ Buget: 32 milioane de dolari

Lens
Chabbert

Sikora
Fanfan
Dumas
Rool

Bejbl
Blanchard
Sibierksi
Morreira
(Brunel)

Fuerts
Sakho
Antrenor: Roland CourbisAu venit: Debeve (Le Havre), Fuerts (Derby County), Bejbl (Atletico Madrid), Dumas (Marseille), Sibierski (FC Nantes)
Au plecat: Dacourt (Leeds United), Rodriguez (Guingamp), Nouma (Beşiktaş), Nyarko (Everton), Job (Middlesbrough)
♦ Culori: roşu-negru
♦ Palmares: trei titluri, cinci cupe
♦ Stadion: Grimonprez-Jooris - 22.000 de locuri
♦ Buget: 17 milioane de dolari

Lyon
Coupet

Deflandre
Laville
Bak
S. Blanc

Laigle
Dhorassoo
Foe
Violeau

Anderson
Vairelles
Antrenor: Jaques Santini
Au venit: Chanalet (FC Nantes), Foe (West Ham), Muller (Grasshopper ZGrich), Deflandre (FC Bruges), Hellebuyck (Guingamp)
Au plecat: Kanoute (West Ham), Uras (Toulouse), Devaux (Strasbourg), Fournier (Guingamp), Hellebuyck (Lausanne)
♦ Culori: alb-roşu-albastru
♦ Palmares: trei cupe
♦ Stadion: Gerland - 42.000 de locuri
♦ Buget: 45 milioane de dolari

Olympique
Trevisan

Blondeau
N'Gotty
Gallas
Z. Camara
Dos Santos

Ingesson
Brando
(J. Leroy)
Adriano
Maurice
(Pouget)
Bakayoko
(Marcelinho)
Antrenor: Abel Braga
Au venit: Z. Camara (Bastia), Ignesson (Bologna), Marcelinho (Sao Paulo), Marsiglia (Strasbourg), Adriano (Atletico Parana), DosSantos (Montpellier), N'Gotty (AC Milan)
Au plecat: Dalmat şi Luccin (ambii PSG), Porato (AS Monaco), Dumas (Lens), Pires (Arsenal), Fischer (Strasbourg), Moses (Nîmes), Cyprien (Salernitana), Berizzo (River Plate)
♦ Culori: alb-bleu
♦ Palmares: nouă titluri, zece cupe, o Cupă a Campionilor Europeni
♦ Stadion: Velodrome - 60.000 de locuri
♦ Buget: 40 milioane de dolari

FC Metz
Mondragon

Schemmel
Kastendeuch
Toyes
Gaillot

Bastien
Proment
Boffin
Meyrieu

Baticle
D'Amico
Antrenor: Joel Muller
Au venit: Klein (AC Ajaccio), Mondragon (Independente), D'Amico (Cordoba)
Au plecat:Jestrovic (Mouscron), Boulila (ES Tunis), Biancarelli (Monaco), Eggiman (Strasbourg), Gousse (Troyes), Saha (Fulham), Letizi (PSG), Rizzetto (Nîmes)
♦ Culori: alb-grena
♦ Palmares: două cupe
♦ Stadion: Saint Symphorien - 20.000 de locuri
♦ Buget: 17 milioane de dolari

AS Monaco
Porato

Conteras
Chistanval
Marquez
Leonard
(Jurietti)

Djetou
Dabo
(Da Costa)
Gallardo

Simone
Nonda
Antrenor: Claude Puel
Au venit: Biancarelli (FC Metz), Gravelaine (Le Havre), Porato (Marseille), Quintero (Gymnasio), Nonda (Rennes), Dabo (Parma),Jurietti (Bastia), El Fallri (Brann Bergen)
Au plecat: Trezeguet (Juventus), Barthez (Manchester United), Sagnol (Bayern MGnchen), M. N'Diaye şi Diao (ambii Sedan), Lamouchi (Parma)
♦ Culori: alb-roşu
♦ Palmares: şapte titluri, şase cupe
♦ Stadion: Louis al II-lea - 15.200 de locuri
♦ Buget: 54 milioane de dolari

AFC Nantes
Landreau

Laspalles
Savinaud
Fabrri
Mario Silva

Berson
Piocelle
Ziani
Carriere

Monterrubio
Moldovan
Antrenor: Raynald Denoueix
Au venit: Viorel Moldovan (Fenerbahce), Laspalles (PSG), Silva (Boavista), Ziani (Bordeaux)
Au plecat: Chanelet (Lyon), Sibierksi (Lens), Suffo (Sheffield), Sar (Hibernian), Caveglia (Le Havre)
♦ Culori: galben-verde
♦ Palmares: şapte titluri, trei cupe
♦ Stadion: La Beaujoire - 38.285 de locuri
♦ Buget: 38 milioane de dolari

PSG
Letizi

Algerino
El Karkouri
Radesandratana
Distin

Luccin
Dalmat
Okocha
Robert

Anelka
Christian
Antrenor: Phillipe Bergeroo
Au venit: Dalmat şi Luccin (Marseille), Distin (Gueugnon), Letizi (Metz), Anelka (Real Madrid)
Au plecat: Laspalles (Nantes), Lama (Rennes), Murati (Lille), Carotti (Toulouse), Helder (Rayo Vallecano), Laucher (Bastia),Cesar (Rennes)
♦ Culori: roşu-albastru
♦ Palmares: două titluri, cinci cupe, o Cupă a Cupelor
♦ Stadion: Parc des Princes - 48.832 de locuri
♦ Buget: 65 milioane de dolari

Lille
Richert

Pichot
Fahmi
Cygan
Pignol

N'Diaye
D'Amico
Peyrelade
Boutoille
Murati

Beck
Antrenor: Vahid Halihodzic
Au venit: Beck (Derby County), Pichot (Laval), Murati (PSG), N'Diaye (Bordeaux), Richert (Bordeaux), Pignol (Monaco)
Au plecat: Tourenne (Troyes), Visex (Caen), Machado (Beauvais)
♦ Culori: roşu-negru
♦ Palmares: trei titluri, cinci cupe
♦ Stadion: GrimonprezJooris - 22.000 de locuri
♦ Buget: 17 milioane de dolari

Marele premiu al Germaniei

Barrichello le-a luat faţa lui Hakkinen şi Coulthard

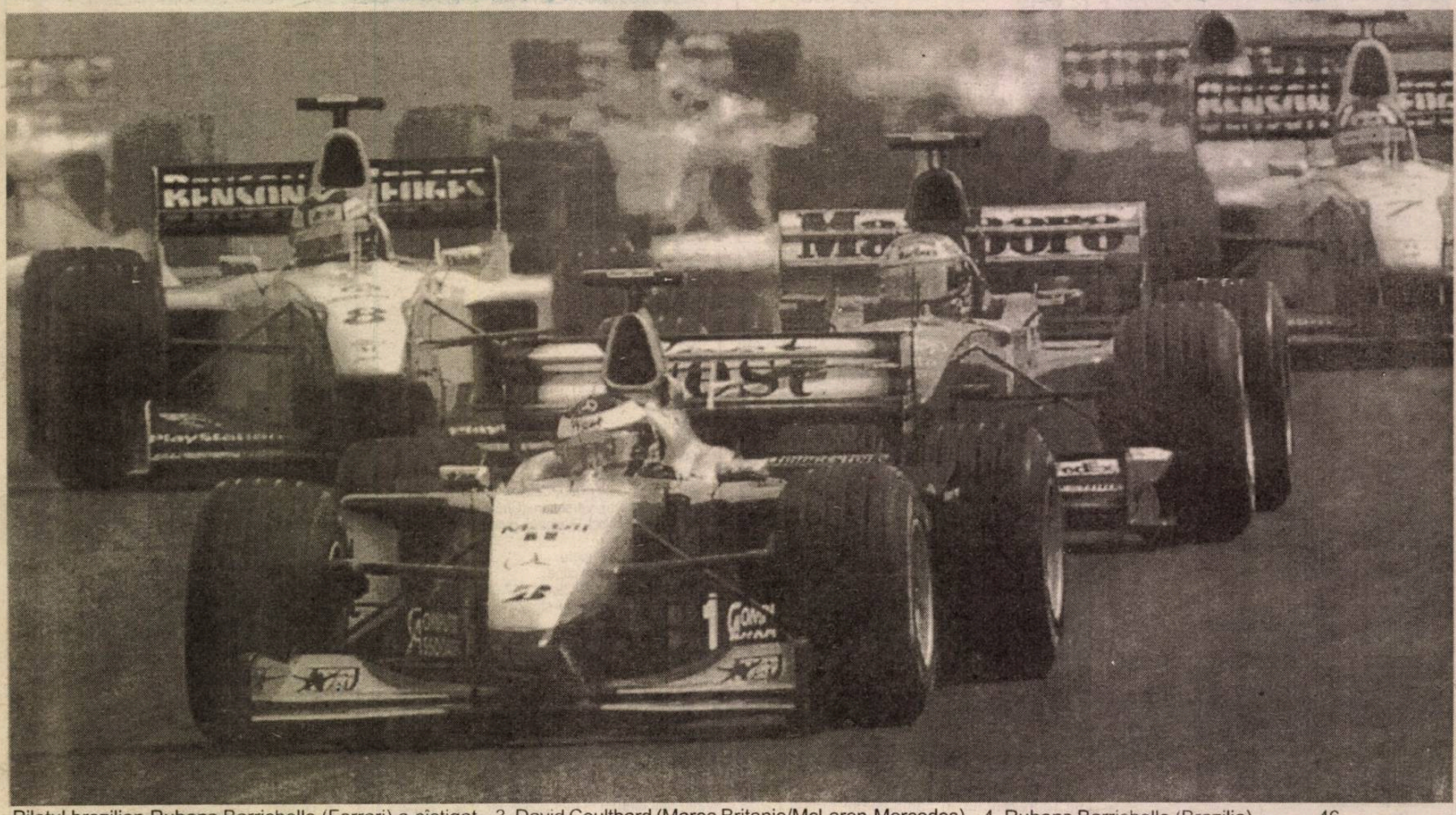

Pilotul brazilian Rubens Barrichello (Ferrari) a cîştigat Marele Premiu de Formula 1 al Germaniei, desfăşurat, duminică, pe circuitul de la Hockenheim.

Barrichello, care a luat startul de pe poziţia a 18-a, a reuşit, astfel, prima victorie din carieră, după şapte ani de la debutul în Formula 1. Pilotul brazilian a fost urmat de finlandezul Mika Hakkinen (McLaren Mercedes) şi de coechipierul acestuia, scoţianul David Coulthard.

Michael Schumacher (Ferrari) a abandonat la numai cîteva sute de metri de la plecarea în Marele Premiu al Germaniei, după un acroşaj cu Giancarlo Fisichella (Benetton Supertec). Cele două monoposturi s-au acroşat la primul viraj, în momentul în care cursa era condusă de Hakkinen şi Coulthard. Deşi nu a cucerit nici un punct în cursa de la Hockenheim, unde a abandonat pentru a treia oară consecutiv, Michael Schumacher şi-a menţinut poziţia de lider al clasamentului general al piloţilor, cu 56 de puncte, urmat la egalitate de puncte, 54, de Mika Hakkinen şi David Coulthard, ambii de la McLaren Mercedes.

Clasamentul final al Marelui Premiu de Formula 1 al Germaniei:

1. Rubens Barrichello (Brazilia/Ferrari) a parcurs cei 307.125 km ai cursei în 1h 25:34.418
2. Mika Hakkinen (Finlanda/McLaren-Mercedes) la 7.452
3. David Coulthard (Marea Britanie/McLaren-Mercedes) la 21.168
4. Jenson Button (Marea Britanie/Williams-BMW) la 22.685
5. Mika Salo (Finlanda/Sauber-Petronas) la 27.1112
6. Pedro de la Rosa (Spania/Arrows-Supertec) la 29.079
7. Ralf Schumacher (Germania/Williams-BMW) la 30.897
8. Jacques Villeneuve (Canada/BAR-Honda) la 47.537
9. Jarno Trulli (Italia/Jordan-Mugen Honda) la 50.901
10. Eddie Irvine (Marea Britanie/Jaguar-Cosworth) la 1:19.664
11. Gaston Mazzacane (Argentina/Minardi-Ford) la 1:29.551
12. Nick Heidfeld (Germania/Prost-Peugeot) la cinci tururi

Ceilalţi concurenţi nu s-au clasat.

Clasamentul general al piloţilor, după desfăşurarea Marelui Premiu al Germaniei:

1. Michael Schumacher (Germania)	56 puncte
2. Mika Hakkinen (Finlanda)	54
. David Coulthard (Marea Britanie)	54
4. Rubens Barrichello (Brazilia)	46
5. Giancarlo Fisichella (Italia)	18
6. Ralf Schumacher (Germania)	14
7. Jacques Villeneuve (Canada)	11
8. Jenson Button (Marea Britanie)	8
9. Jarno Trulli (Italia)	6
. Mika Salo (Finlanda)	6
11. Heinz-Harald Frentzen (Germania)	5
12. Eddie Irvine (Marea Britanie)	3
13. Jos Verstappen (Olanda)	2
. Pedro de la Rosa (Spania)	2
15. Ricardo Zonta (Brazilia)	1 punct

Clasamentul general al constructorilor:

1. Ferrari	102 puncte
2. McLaren-Mercedes	98
3. Williams-BMW	22
4. Benetton-Supertec	18
5. BAR-Honda	12
6. Jordan-Mugen Honda	11
7. Sauber-Petronas	6
8. Arrows-Supertec	4
9. Jaguar	3
10. Minardi	0
11. Prost-Peugeot	0

Formula 1 - sport sau industrie?

Formula 1 a ajuns în ultimii ani una din cele mai mediatizate discipline din lume. Recent, FIA a dat publicităţii un raport în care se arată că 57 de miliarde de telespectatori au urmărit transmisiunile Marilor Premii în sezonul trecut. Banii vehiculaţi în Marele Circ au ajuns să depăşească şi ei un miliard de dolari. Susţinerea unei echipe de-a lungul unui sezon presupune un efort financiar considerabil.

Cele mai puternice team-uri din F 1, McLaren şi Ferrari, cheltuiesc peste 100 de milioane de dolari pe sezon numai cu pregătirea maşinilor. Dacă avem în vedere că sunt două maşini, rezultă că fiecăreia i se alocă 50 de milioane. Sau 6,25 milioane dolari de Mare Premiu pentru întreaga echipă. Adunând la cele 48 de zile (echivalente unui sezon cu 16 curse, cu trei zile pentru fiecare MIP) încă aproximativ 25 de zile necesare testelor, ajungem la un cost de circa 1,37 milioane dolari pentru o zi de evoluţie pe circuit. Lucrurile sunt mult mai complicate decât acest calcul banal. Cheltuielile unei echipe depăşesc cu mult acest cadru, având în vedere necesitatea de a plăti piloţii, de a achiziţiona motoare ş.a.m.d. Ferrari este cea mai bogată echipă de Formula 1, urmată de McLaren, ultima având reputaţia de a fi transformat Formula 1 într-o veritabilă industrie. Investiţiile foarte mari nu presupun neapărat câştiguri pe măsură, profiturile rezultate la bilanţ nefiind prea mari în ultimul deceniu. În general, banii vin din trei surse diferite: sponsorizare comercială, în contul publicităţii oferite pe suprafaţa caroseriei, suportul unui eventual constructor de automobile care poate furniza motorizarea şi, nu în ultimul rând, din vânzarea drepturilor de televiziune. În ceea ce priveşte suportul publicitar, nu există restricţii pentru dimensiunea reclamelor, plasarea acestora fiind permisă atât pe maşină cât şi pe echipamentul pilotului. Acest lucru nu este valabil pentru alte discipline sportive, publicitatea fiind aproape întotdeauna guvernată de reguli foarte severe. În acelaşi timp, Formula 1 oferă în continuare posibilităţi de reclamă pentru firmele de tutun, câştigul obţinut la acest capitol fiind evident.

Inteligenţa lui Bernie Ecclestone

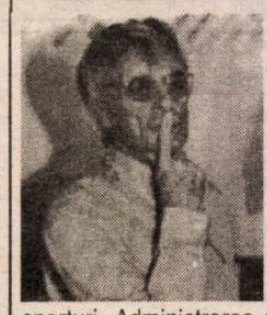

Organizarea anuală a campionatului mondial şi caracterul global al întrecerii conferă Formulei 1 un avantaj real faţă de alte sporturi. Administrarea unei astfel de competiţii nu este facilă, marele merit pentru nivelul la care a ajuns acum acest sport revenind lui Bernie Ecclestone, preşedintele FOA (Formula One Asociation) şi vicepreşedintele FIA. El a reuşit să confere un caracter unitar F1. Dacă boxul profesionist este împărţit între mai multe asociaţii, tenisul nu are o competiţie supremă iar fotbalul a atins un nivel universal care permite derularea unui campionat mondial doar o dată la patru ani, Marele Circ are o ritmicitate anuală, fiind retransmis, prin intermediul televiziunii, în toate colţurile globului.

Chiar dacă uneori a fost acuzat că s-a comportat ca un dictator, Ecclestone a reuşit să clădească un imperiu în care a atras companii gigant: Peugeot, Honda, Renault, Mercedes, Reuters, Compaq. Formula 1 a parcurs un drum lung şi plin de peripeţii de la înfiinţarea sa, în urmă cu 50 de ani. Un singur lucru a rămas neschimbat: Ferrari. Scuderia a fost prezentă de-a lungul întregii istorii a CM şi multă lume spune că Formula 1 nu poate exista fără Ferrari, aşa după cum la fel de posibil este ca Ferrari să nu poată exista fără Formula 1.

BIBLIOTECA „ASTRA" SIBIU

Biblioteca „ASTRA"

Tribuna sporturilor

Anul XI, nr. 529, 7-13 august 2000 | 8 pagini 1500 lei

Pinalti "gazat" la Mediaş

Gaz metan - Ceahlăul Piatra Neamţ 3-0 (0-0)

Elevii antrenorului Jan Gavrilă au câştigat, sâmbătă, partida contând pentru prima etapă a Diviziei A-Ursus disputată contra fostei echipe a lui Viorel Hizo, Ceahlăul Piatra Neamţ. După o primă repriză albă, medieşenii au punctat în ultimul sfert de oră al partidei de trei ori, prin Iorga, de două ori, şi Hanc.

Prima ocazie a partidei a avut-o Găldean, atacantul medieşean şutând în minutul 10 pe lângă. Peste 6 minute Axinia II va ţinti în Filip. Şerban (28) şutează în bară, iar ultima ocazie a reprizei întâi am notat-o în contul lui Ciurar, acesta şutând pe lângă vinclu, în minutul 43.

În partea a doua, Găldean (65 şi 70), respectiv Axinia II (68) irosesc ocazii de a puncta, pentru ca, în minutul 76, Avădanei să fie eliminat pentru al doilea cartonaş galben. Din acest moment medieşenii se apropie din ce în ce mai periculos de poarta lui Lefler şi, peste 3 minute, **Iorga** punctează cu un şut din interiorul careului, la colţul lung, deschizând scorul. Cu 4 minute înainte de final **Hanc** majorează scorul cu un şut direct din lovitură liberă de la circa 20 de metri pentru ca, în minutul 89, **Iorga** să stabilească scorul final.

La fluierul arbitrului clujean Marian Salomir, secondat de Ion Constantinescu şi Ioan Dumitrică, ambii din Craiova, s-au aliniat următoarele formaţii:

Gaz metan: Filip - Ciurar, Fl. Şomfălean, M. Lungu, Grigore - Cl. Moldovan (46, Hanc), Miclăuş, Boroncoi, Callo - Boaru (64, Iorga), Găldean (88, Balaban).

Ceahlăul: Lefter - Avădanei, M. Ionescu, Sburlea, Nohai - Marc, Enache (46, Atomulesei), Şerban, Perjă - Hrib (80, Domşa), Axinia II.

Vom reveni în Tribuna de mâine.

Peluza a III-a
Cugetări

Respins încă de la preselecţie, Cornel Dinu nu-şi mai bate capul cu Liga Campionilor Europeni şi are timp la dispoziţie să cugete, pe marginea terenului, la tot ce se leagă de mirajul fotbalului european şi de mlaştina fotbalului neaoş. N-ar fi nici o nenoricire. Fiecare cetăţean, într-un stat de drept, are dreptul să cugete în voie cât vrea şi unde vrea, fără nici o restricţie şi fără teama că ar mai putea fi înregistrat de vreun "organ". Necazul e altul. Cornel Dinu a povestit cugetările sale, şi nu oricui, ci unor ziarişti. Este de mirare imprudenţa procurorului, care, pe timpuri, s-a încercat el însuşi în gazetărie, specialitatea "polemici". El ar fi trebuit să ştie că ziariştii sunt nişte guri slobode, capabile oricând să te dea de autogol.

În fapt, domnul procuror a făcut un straşnic rechizitoriu campionatului intern, unde Dinamo n-are cu cine să joace, astfel că echipa pleacă la drum european fără să fie călită în focul Ursus, care mai mult răcoreşte. Sarea confesiunii a fost divulgarea bugetului dinamoviştilor, pentru campionatul trecut (şase milioane de dolari!), care buget "a permis realizarea eventului", după cum mărturiseşte singur, iar piperul l-a constituit convingerea nestrămutată a domnului procuror că sistemul naţional-mafiot de relaţii şi aranjamente va dăinui de-a pururi în fotbalul de pe la noi. Să tot asculţi!

În legătură cu bugetul clubului, nefiind treaba noastră, nu ne poronunţăm; poate nişte echipe "geloase" să zică câte ceva. Noi urăm bugetului tradiţionalul "la mai mare" ca să ajungă nu doar pentru "eventul" de interior, ci şi pentru nişte cantonamente în Brazilia, că doar ea e mama fotbaliştilor şi poate să-i alăpteze şi pe orfanii nevoiaşi. Umblă zvonul, pe la peluză, că anul acesta s-ar putea scumpi şi arbitrii, pentru că sunt mai puţine echipe şi pentru că s-a scumpit şi curentul la nocturnă, şi apa la saună, şi benzina la deplasări.

În ceea ce priveşte menţinerea sistemului de relaţii şi aranjamente, peluziştii au cugetat că sistemul este, într-adevăr, viabil, chiar robust, dar mai trebuie perfecţionat pe ici, pe colo şi adaptat la condiţiile noului campionat şi la exigenţele economiei de piaţă în an electoral. Despre Mircea Sandu, nimic nou. Am auzit că a trecut testul Cooper şi se află la birou, în cea mai bună formă.

Mihai BRATU

Elitele gimnasticii mondiale s-au întrecut la Sibiu

"Fluturii" gimnasticii româneşti şi-au etalat pentru ultima dată, în ţară, graţioasele lor "zboruri" printe aparate. Ocazia? Campionatul Naţional ale maeştrilor şi speranţelor - Sibiu, 4-6 august - 2000.

Caravana gimansticii a sosit la Sibiu pe nesimţite, aducând cu ea aceea frenezie specifică odată cu startul în concursul oficial.

Primii au fost băieţii, vicecampioni europeni în acest an. Alături de ei au concurat şi juniorii, speranţele gimnasticii masculine de mâine. Totuşi, "frişca" primei zile de concurs au constituit-o maeştrii Ioan Suciu, Dorin Petcu, Marius Urzică şi alţii, care prin evoluţiile lor, aplaudate la scenă deschisă de cei circa 1500 de spectatori, în urmă cu două luni la Bremen, era la un pas să cucerească Europa.

La aceste campionate revelaţia s-a numit sibianul Ioan Suciu. Dacă la "Europene" căştiga "aurul" la sărituri şi "argintul" cu echipa, acum a reuşit să urce pe prima poziţie la individual compus cu un punctaj de 56.850. El a fost urmat de capionul de anul trecut Rareş Orzanţă (Dinamo). Pe poziţia a treia a venit Dorin Petcu (Steaua).

La concursul pe echipe, tricourile de campioni le-au îmbrăcat reprezentanţii clubului C.S. Dinamo Bucureşti cu un total de 225,200 p. Au fost urmaţi în ordine de echipele ANEFS Bucureşti şi CSU Timişoara.

În a doua zi de concurs a venit rândul fetelor să cucerească publicul spectator.

La sfârşitul zilei de concurs, care a contat pentru clasamentul pe echipe şi individual compus, clasamentul arăta astfel: 1. Steaua Bucureşti cu un punctaj de 153,369 p; 2. Cetate Deva şi 3. CSA "Steaua" Bucureşti.

La individual compus Simona Amânar (Farul Constanţa) şi-a tăiat partea leului, urcând pe prima treaptă a podiumului cu un total de 39,012. Pe treapta a doua s-a clasat Andreea Răducan (CSS Bârlad) - 39,012 p şi Andreea Isărescu (Lic. Nadia Comăneci) - 38,887 p.

Ultima zi a concursului a fost şi cea mai gustată de public. În această zi s-a desfăşurat finalele pe aparate atât la speranţe cât şi la maestre, feminin şi masculin.

Aici, o impresie deosebită a făcut junioara sibiană Sabina Cojocaru, care a reuşit nu mai puţin de trei medalii, din care una de aur la sărituri cu nota 9,800, şi două de argint la sol şi paralele.

În probele rezervate maeştrilor "aurul" probei de sărituri i-a revenit Andreei Răducan (9.750 p).

La paralele, Maria Olaru, cu punctajul de 9.787 a fost ce-a mai bună. Andreea Răducan a recidivat la bârnă unde, cu punctajul de 9,875, a urcat pe prima poziţie.

Ultima probă a concursului, solul, şi-a desemnat campioana în persoana Simonei Amânar. Această performanţă a fost notată de comisia de arbitri cu nota 9,925. O evoluţie bună a avut-o şi Claudia Presăcan care a reuşit să cucerească "argintul" la bârnă. Evoluţiile sale au fost ezitante deoarece ea se resimte după mai vechea accidentare la umărul drept.

În proba băieţilor cei mai prolifici gimnaşti au fost Marian Drăgulescu (Dinamo) care a cucerit două medalii de aur, la sol, respectiv inele, şi Dorin Petcu (Steaua) care, de asemnea, a cucerit două medalii de aur la paralele şi bară fixă.

La cal cu mânere cel mai bun a fost Marius Urzică, iar la sărituri sibianul Ioan Suciu a reuşit să-şi treacă în palmares încă un titlu de capion naţional.

Marius IONESCU
Foto: Fred NUSS

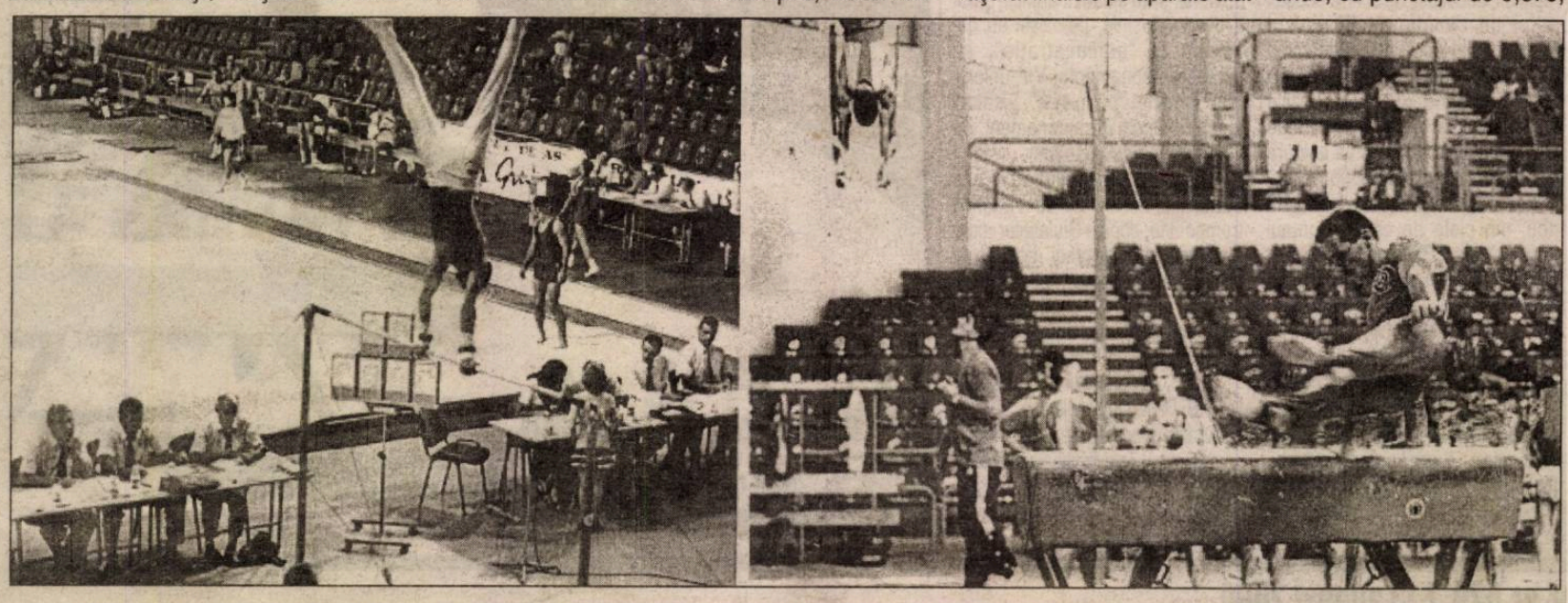

Fotbal/ Amical

Partidă fără probleme pentru sibieni

FC Inter - Metrom Braşov 1-0 (1-0)

Ultima partidă de verificare avută de FC Inter în preambulul sezonului 2000/2001 s-a consumat sâmbătă pe "Municipal" în compania formaţei Metrom Braşov.

În prima parte a întâlnirii sibienii îşi impun jocul şi, pe lângă două ocazii clare de gol, ei înscriu prin Beza în minutul 40. Acesta îndeplineşte o simplă formalitate din apropierea punctului cu var, după o pasă de pe dreapta terenului a lui Şomfălean.

După reluare, interiştii dau semne că şi-au cam terminat benzina şi, cu toate că au fost mai mult în posesia mingii, lasă adversarilor spaţii largi spre propria poartă. Oaspeţii au, spre final, câteva ocazii, însă Fl. Cotora se opune cu brio egalării.

Într-o altă ordine de idei, FC Inter va debuta în Cupa României printr-o partidă la Someşeni cu Victoria din localitate, miercuri, 9 august, partidă considerată uşoară, ţinând cont de valoarea dintre cele două combatante, Victoria Someşeni activând doar în divizia D.

FC Inter: Fl. Cotora - Toader, L. Cotora, Comăniciu, Stănicescu - Beza, Vlăduleasa, Luca, Neguţ - M. Szeghedi, Cl. Şomfălean. După pauză au mai evoluat Băcilă, Tolciu, Stoicov, Popa, Andrei, Văcariu.

M. IONESCU

Sărituri în apă

La sărituri, Sibiul a căzut pe locul doi

În urmă cu o săptămână în Sibiu sosea pentru un stagiu de pregătire de o lună lotul olimpic român, compus din două sportive Clara Ciocan şi Anişoara Oprea. Veneau în oraşul nostru cu credinţa că aici îşi vor completa pregătirea pentru J.O., în bune condiţii.

În prezent, însă cele două sportive s-au întors la Bucureşti, din simplul fapt că la Sibiu condiţiile de pregătire nu sunt nici pe departe cele sperate.

"Sincer să fiu credeam că aici o să găsim toate condiţiile necesare întregirii pregătirii noastre, însă ne-am înşelat. Personalul bazinului "Olimpia" lipseşte cu desăvârşire, în principal la ora primului antrenament de dimineaţă. Noi i-am înţeles pe aceşti angajaţi care nu pot face ore suplimentare doar pentru noi, dar nici noi nu reuşim să ne pregătim în aceste condiţii", declara antrenorul olimpic Decuseară Pantelemon.

În plus de asta, condiţiile de cazare la Hotel Sport nu sunt cele mai bune. Camere mci, fără toaletă şi tv. Preţurile practicate aici sunt însă extrem de scăzute, lucru pe care l-a luat în calcul în primul rând federaţia de specialitate!

Clara Ciocan spune că "condiţiile de cazare sunt foarte proaste. Nu avem toaletă în cameră. De asemenea, toate zgomotele de pe hol se aud în cameră. În această perioadă hotelul este plin de sportivi şi nu numai, ce provoacă disconfort, de vină însă nu sunt sibienii, ci federaţia care pentru a face ceva economie a ales acest loc pentru cazare".

Până la Olimpiadă au mai rămas puţine zile, de aceea cele două săritoare olimpice încearcă să-şi continue pregătirea la Bucureşti.

"În Capitală condiţiile de la bazin nu se pot compara cu cele de aici. Acolo bazinul este plin, în timp ce aici nu este nimeni, însă trebuie să spun că nu avem ce face, ne vom pregăti la Bucureşti, unde cazarea este mai bună şi personalul de deservire al bazinului este prezent oră de oră alături de noi", a concis antrenorul Pantelemon.

Despre şansele României la J.O. acelaşi antrenor a declarat: "Teoretic, noi nu avem şanse la medalii, cu toate că România, pe vremuri, însemna ceva în acest sport. O clasare în primii 6 săritori, în special a Clarei, nu este exclusă. De asemenea, cu şanse mai este şi un alt sportiv, care se va alătura nouă pe 15 august. În prezent el este în SUA pentru nişte cursuri de vară".

Aşadar, cu toate că avem două complexe de natatie în oraşul nostru (Bazin "Olimpia" şi bazinul din cadrul ATU), nu suntem în măsură să creem condiţiile necesare de pregătire pentru sportivii care ne vizitează. Acelaşi lucru nu se poate spune despre cum reuşim la gimnastică (Sala sporturilor "Transilvania").

Se pare că, din păcate, acest sport, în care Sibiul excela pe vremuri, este într-o reală cădere. Să fie oare de vină situaţia generală a României sau proasta gestiune a unor baze sportive care ar fi putut aduce prin exploatarea lor atât bani, cât şi prestigiu?

M. IONESCU

Cronica mondenă

Grijulii cu partea de spectacol pe care sunt datori să le-o rezerve peluziştilor, spectacol mereu amânat din lipsa starurilor care joacă, într-un prelungit turneu, pe scene străine, responsabilii fotbalului românesc s-au gândit să ne arate "vinovaţii" şi au purces la nişte spectaculoase prezentări de loturi, cu care vor ataca turul actualei ediţii de campionat, ediţie revăzută şi descompletată. Cluburile cu dare de mână au prezentat publicului spectator - mai numeros decât la meciurile oficiale - tot ce le-a mai rămas prin lot, după furibunda perioadă de vânzări-cumpărări la târgul de vară. Adică, au ţinut să se scuze dinainte: ăsta-i lotul; să n-aveţi pretenţii!

Cel mai atrăgător dintre spectacole s-a petrecut în Giuleşti, unde, într-o atmosferă de sunet şi lumini, s-au produs patru trupe muzicale, care au asigurat decibelii, precum şi Florian Pitiş, pe rol de prezentator de fotbalişti şi de fan, asigurând cota impresiei artistice. Calitatea participanţilor a fost asigurată de numeroasele VIP-uri, dintre care am remarcat-o pe d-na Anca de la Transporturi, căreia i-a revenit onoarea de a trage şalterul instalaţiei de nocturnă, după care, cu modestia ministrului proaspăt uns, a intrat în vorbă cu suporterii rapidişti, pecetluind şi soarta acestei ediţii de campionat: "Titlul în Giuleşti!" Din locul unde stăteam eu nu se putea observa bine, dar am auzit că lordănescu ar fi luat poziţie de "drepţi". Cel mai bine se vedeau dl. Ovidiu Grecea, care va asigura transparenţa casieriei clubului, dl. Copos, în ţinută de seară, cu chimir nou, din piele de câine, domnul primar Traian Băsescu, emoţionat până-n pragul plânsului, ca la audienţele cu nevoiaşii Capitalei, precum şi alte multe doamne şi domni, VIP-uri de Bucureşti şi de provincie.

S-a anunţat în mod oficial, de la microfonul stadionului, "trecerea de la epoca Lucescu, la epoca lordănescu", adevărata epocă de aur entru toţi rapidiştii dornici de schimbare. La auzul acestei ştiri, înflăcăraţii suporteri au sărit în sus, izbucnind în aplauze prelungite şi în urale cuviincioase, spre surprinderea trecătorilor întârziaţi de pe Calea Griviţei.

Momentul de vârf l-a constituit pupatul drapelului vişiniu, adică jurământul de fidelitate neclintită faţă de club, pentru toată durata turului.

Muzicanţii s-au reunit într-un imn optimist, s-au slobozit artificii, cerul a devenit vişiniu, peluziştii au dat năvală la "administraţie", să cumpere abonamente, VIP-urilor li s-au înmânat "permisele", jucătorii au plecat direct în cantonament. Se vedea mână de gospodar.

Câţiva peluzişti, dintre cei mai bătrâni, şi-au amintit de Tudorică trompetistu, copilul Giuleştilor, care doarme somn de veci, ţiganul cu inimă de aristocrat, pe vremea căruia sărbătorile mingii erau spontane şi de cartier. Şi mai erau al dracului de frumoase.

Mihai BRATU

P.S. Pentru toţi aceia care au ratat festivitatea de prezentare a lotului Rapid, o veste bună: Televiziunea a înregistrat pe casete video întregul spectacol şi va pune în vânzare casetele, începând de săptămână aceasta.

Volei / Probleme

CSŞ Astral s-a întors din Poiana Braşov

Echipa fanion a voleiului sibian, CSŞ Astral a revenit în Sibiu după un stagiu de pregătire, de 10 zile, în Poiana Braşov.

Dacă speranţele pe care sibienii le aveau la sfârşitul sezonului trecut cu privire la participarea în primul eşalon al ţării, încă mai dăiunie, acestea sunt numai de suprafaţă.

Puţini iubitori ai voleiului sibian cunosc adevăratele probleme prin care trece echipa. Cu antrenorul echipei, Aurel Ioniţă, a cărei situaţie la cârma echipei nu este foarte clară, el nesemnând încă nimic cu privire la noul sezon, şi cu o listă subţire de achiziţii debutul în noul sezon, care va începe pe data de 16 septembrie, va fi unul greu. După venirea din Poiană, ex-rapidista Maria Velicu, şi-a arătat intenţia de a semna cu CSŞ Astral pe o durată de doi ani.

Într-o altă ordine de idei ultimile două zile petrecute în Poiană au fost rezervate şi unor partide de verificare. În acest sens CSŞ Astral a întâlnit în două partide formaţia Dacia Piteşti, aflată şi ea în pregătire în zonă.

Deşi primul meci, s-a încheiat la egalitate 3-3, a doua întâlnire a fost câştigată greu de piteştence cu scorul de 3-2.

Până la începutul sezonului sibiencele se vor pregăti în sala CSŞ-ului sibian urmând ca tot aici să-şi dispute încă 2 sau 3 partide de verificare, cu echipe de primă divizie.

M. IONESCU

Gimnastică / Interviu

"La Sydney vreau să fac aceeaşi surpriză ca la <<europene>>"

* declară proaspătul campion naţional la individual compus, Ioan Suciu *

- Cum te simţi în postura de campion?

- Excelent. A fost greu dar am reuşit.

- Anul 1999, a fost un an plin de ghinioane pentru tine, operaţie la genunchi, ai ratat "mondialele", apoi o accidentare la deget. Cu toate acestea ai fost revelaţia C.E. Ce vei face la Sydney?

- Îmi doresc o comportare bună, în primul rând la individual compus. De asemenea o clasare în primii 15-16 sportivi ar fi fantastică pentru mine. La simplu sper să prind o finală.

- Victoria de la Bremen te obligă pentru Sydney? Mai ai în prezent probleme de sănătate?

- În prezent mă simt foarte bine. Sper ca la Sydney să confirm speranţele puse în mine.

- Care sunt principalii tăi adversari?

- La ind. comp. mă voi bate cu sportivii din blocul sovietic. De asemenea chinezii care au venit foarte bine în ultimul timp, dar să nu-i uităm pe gimnaştii din Coreea.

La sărituri, însă, o să-l am ca adversar şi pe colegul meu Marian Drăgulescu care are o săritură unică în lume. Personal sper că săritura pe care am făcut-o la "europene" să o fac şi la J.O.

- Îţi doresc succes.

M.IONESCU

Foto: Fred NUSS

"Eu şi fratele meu ne-am propus ca obiective personale câştigarea medaliei de aur la Sydney"

* afirmă campionul mondial de box, Marian Simion *

Născut pe data de 14 septembrie 1975, la Bucureşti, Marian Simion a început să practice boxul, în anul 1991, la Clubul Voința, unde antrenor îi este tatăl său (campion de box la categoria 71 kg), după care, în anul 1994 se trasferă la clubul Dinamo Bucureşti. Ca palmares Marian Simion a cîştigat în anul 1996, turneul internațional "Centura de Aur", după care tot în același an obținut medalia de aur la turneul de la Stranjada din Bulgaria, după ce la învins pe cubanezul Hernandez, care, în acel moment, era triplu campion mondial. La Campionatele Europene din Danemarca a cîştigat medalia de argint, iar la Jocurile Olimpice de la Atlanta, din anul 1996, a cîştigat medalia de bronz (cat. 67 kg), în urma meciului cu Al Hasan. De-alungul carierei sale a obținut 6 victorii prin knok-out. La CM de la Budapesta, din anul 1997, a cucerit medalia de bronz, la categoria 67 kg, iar la CE de la Minsk, din 1998, obține tot bronz, la aceeaşi categorie. La ultima ediție a Campionate Mondiale, care s-au desfăşurat la Houston, Marian Simion a cucerit medalia de aur, la categoria 71 kg.

În 2000, Marian Simion a absolvit Academia de Educație Fizică şi Sport, specializarea box. Tot în acest an a fost avandat şi la gradul de locotenet în cadrul MI, el fiind sportiv legitimat la Clubul Sportiv Dinamo Bucureşti.

- În ce stadiu te afli cu pregătirea, în acest moment ?

- Pregătirea decurge foarte bine, mai am puțin de reglat intrarea în formă pentru turneul internațional "Centura de Aur", care se va desfăşura la Bucureşti. Pentru moment şi eu şi fratele meu, Dorel, pregătim elementele tehnico-tactice, urmînd ca după "Centura de Aur" să trecem la forță în vederea Jocurilor Olimpice de la Sydney. Oricum important este ca să atingem vîrful de formă la Sydney, în timpul desfăşurării competiției.

- Unde efectuați în prezent pregătirea ?

- Momentan mă pregătesc, împreună cu fratele meu, Dorel, şi sub supravegherea tatălui meu, la sala de box din cadrul Complexului Național Sportiv "Lia Manoliu". În fiecare zi avem un program de antrenament de aproximativ cinci ore, intercalat cu recuperare şi alimentație rațională.

- Consideri turneul internațional "Centura de Aur" ca fiind un obiectiv sau doar o etapă de pregătire în perspectiva Jocurilor Olimpice de la Sydney?

- Pentru mine "Centura de Aur" nu este decît o etapă de pregătire, oricum la acestă competiție nu vor participa decît patru, cinci țări şi din cîte am auzit doar reprezentativa Turciei va veni cu lotul complet. Aşa că va fi mai mult o repetiție înainte de Olimpiadă.

- Federația Română de Box a stabilit fraților Simion vreun obiectiv pentru Jocurile Olimpice de la Sydney?

- Nu, federația nu ne-a stabilit nici un obiectiv pentru Olimpiadă şi nici nu cred că ar fi fost corect să facă acest lucru atîta timp cît nu au investit bani în noi. În schimb, eu şi fratele meu ne-am propus, ca obiective personale, cîştigarea medaliei olimpice de aur. Am convenit împreună cu membrii federației ca în timpul partidelor de la Jocurile Olimpice în colț să stea tatăl meu. Îmi doresc foarte mult medalia de aur la Olimpiadă.

- Eşti mulțumit de premiile ce vor fi acordate de Ministerul Tineretului şi Sportului şi Comitetul Olimpic Român sportivilor medaliați la Jocurile Olimpice de la Sydney?

- Da sînt mulțumit. Ținînd cont că Alexandru Cristian Țîțăreanu a promis într-o emisune televizată că va aloca medaliaților cu aur la Olimpiadă teren pentru a construi casă este cu atît mai bine. De asemenea, am înțeles că şi firma Ford va da, prin COR, medaliaților cu aur la Jocurile Olimpice un automobil Mondeo.

- Eşti mulțumit de condițiile de pregătire asigurate de Federația Română de Box?

- În general da. Dar asta este o consecință a faptului că tatăl meu s-a zbătut foarte mult la federație să obțină cîte ceva pentru noi.

- Cînd ve-ți pleca spre Sydney?

- Din cîte am înțeles, pe data de 1 august o să plecăm spre Australia.

- După încheierea Jocurilor Olimpice, frații Simion vor trece la profesionism ?

- Încă nu ştiu. Asta rămîne de văzut şi în funcție de ce oferte primim. Pînă în prezent, am discutat cu managerul pugilistului Felix Trinidad şi cu firma germană Universum Box Promotion, care l-a reprezentat şi pe fostul campion mondial Mihai Leu. Vom vedea după Olimpiadă...

Rezultate din prima etapă a Diviziei A "Ursus"

FC Național - Dinamo Bucureşti 1-3 (0-1)
Au marcat: Falub '90 - Cl.Drăgan '8, Lupu '48 din penalti, Potocianu '89 autogol
Astra Ploieşti - Rocar Bucureşti 0-2 (0-1)
Au marcat: Buia '28, Vrăjitoarea '90
Gaz Metan Mediaş - Ceahlăul Piatra Neamț 3-0 (0-0)
Au marcat: Iorga '75, '88, Hanc '83
Foresta Suceava - Gloria Bistrița2-0 (1-0)
Au marcat: D.Ene '45, Niță '57.

Partida **Universitatea Craiova - FC Braşov, scor 1-0**, s-a disputat vineri. Meciul **Oțelul Galați - FC Argeş**, scor 4-1, şi **Rapid Bucureşti - Petrolul Ploieşti**, scor 3-1, s-au disputat ieri. Partida Steaua Bucureşti - FCM Bacău se va disputa, astăzi, de la ora 21.30.

Incidente la Național - Dinamo

Partida dintre formațiile FC Național şi Dinamo Bucureşti, disputată sîmbătă seara, pe stadionul "Cotroceni", în cadrul primei etape a Diviziei A "Ursus", a fost întreruptă timp de zece minute, deoarece suporterii dinamovişti au aprins fumigene, ceea ce a determinat intervenția jandarmilor cu pulverizatorul cu substanțe iritant-lacrimogene. Suporterii dinamovişti au aruncat însă fumigenele după intervenția jandarmilor.

În urma acestor incidente, arbitrii şi antrenorii au necesitat îngrijiri medicale. Mai mulți suporteri dinamovişti au leşinat, ca urmare a faptului că jandarmii se aflau la o distanță de numai trei metri în momentul în care au aruncat gazele lacrimogene. În tribuna suporterilor formației Dinamo s-a produs o busculadă, iar susținătorii care şi-au pierdut cunoştința au fost scoşi pe brațe de colegii lor. Suporterii aflați în stare mai gravă au fost transportați la spital. Comandamentul Național al Jandarmeriei menționează că efectivul Brigăzii Speciale de Intervenție a Jandarmeriei, care a asigurat ordinea pe stadionul "Cotroceni", a fost nevoit să folosească pulverizatorul cu substanțe iritant-lacrimogene, deoarece suporterii echipei dinamoviste au aprins lumînări fumigene. Potrivit comunicatului, au fost încălcate prevederile instrucțiunilor UEFA şi instrucțiunile privind asigurarea desfăşurării în bune condiții a meciurilor de fotbal. În comunicat se precizează că jandarmii au fost nevoiți să folosească gazul lacrimogen, deoarece galeria echipei Dinamo a reacționat printr-un comportament indecent, care a culminat prin ruperea scaunelor şi aruncarea cu acestea şi alte obiecte în forțele de ordine, fapt care a dus la rănirea unui ofițer şi a cinci subofițeri.

Fotbal în Europa

Franța - etapa a II-a

Sedan - Lyon 1-1 (Ndiefi '85 Marlet '82)
Monaco - Nantes 2-5 (Nonda '5, Bonnal '59 - Monterrubio '9, '19, F.Da Rocha '18, Ziani '31, Olembe '85)
St.Etienne - Marseille 3-0 (Sarr '27, Alex '69, '72)
Lens - Guingamp 3-2 (Moreira '21, Sakho '68, Diouf '74 - Rodriguez '55, Fiorese '89)
Rennes - PSG 1-1 (Chapuis '27 - Dalmat '77)
Metz - Auxerre 1-2 (Pierre '6 - Kapo '31, D.Cisse '90)
Strasbourg - Lille 0-4 (Murati '39, Peyrelade '67, Collot '78, '87)
Bastia - Bordeaux 2-0 (Nre '45, '90)
Troyes - Toulouse 1-1 (Djukici '36 - Bonilla '9).
Clasament: 1.Lens 6 puncte, 2.Bastia 6 p, 3.Lille 4 p.

Rusia - etapa a XXII-a

Voroneț - Spartak Moscova 1-0
Torpedo Moscova - ȚSKA Moscova 0-1
Dinamo Moscova - Alania Vladikavkaz 4-2
Rotor Volgograd - Krîlia Sovietov Samara 1-1
Saturn Ramenskoie - Rostelmaş Rostov pe Don 2-2
Lokomotiv Nijni Novgorod - Uralan Elista 2-0.
Clasament: 1.Spartak Moscova 46 puncte, 2.Lokomotiv Moscova 42 p (20 jocuri), 3.Torpedo Moscova 38 p (21 j).

Slovenia - etapa a IV-a

OD Trencin - Slovan Bratislava 0-3
MSK Zilina - SCP Ruzomberok 0-0
Matador Puchov - Artmedia Petrzalka 0-0
Spartak Trnava - Tatran Presov 0-0.
Partida Inter Bratislava - FC Kosice a fost amînată pentru 6 septembrie.
Clasamnet: 1.Slovan Bratislava 12 puncte, 2.Inter Bratislava 7 p (3 jocuri), 3.MSK Zilina 7 p.

Ucraina - etapa a V-a

Dinamo Kiev - Poltava 2-1
Metalist Harkov - Alşevsk 2-0
Krivi Rig - Ternopol 0-1
Mariupol - ȚSKA Kiev 1-1
Dnepr Dnepropetrovsk - Metalurg Donețk 0-1
Zaporoje - Karpatîi Lvov 1-0.
Partida Şahtior Donețk - Tavria Simferopol a fost amînată.
Clasament: 1.Krivi Rig 10 puncte, 2.Dinamo Kiev 10 p, 3.Dnepr Dnepropetrovsk 10 p.

Bölöni a depus un buchet de flori la mormîntul lui Ion Alecsandrescu

Selecționerul echipei de fotbal a României, Ladislau Bölöni, a depus, duminică, un buchet de gladiole albe la mormîntul fostului președinte al clubului Steaua Bucureşti, Ion Alecsandrescu.

Boloni a sosit la Cimitirul Militar Ghencea în jurul orei 12.00, fiind însoțit de ofițerul de presă al Federației Române de Fotbal, Sorin Satmari, şi a stat aproximativ trei sferturi de oră. La mormîntul lui Alecsandrescu erau prezenți soția şi fiul fostului președinte al grupării militare. Selecționerul român a declarat că Ion Alecsandrescu a fost "un om extraordinar şi un mare conducător de club".

Ladislau Bölöni a adăugat că nu a decis cine va fi antrenorul secund al echipei naționale a României. Stamari a afirmat că Boloni va definitiva lotul pentru partida cu Polonia după încheierea primei etape a Diviziei A "Ursus", sezonul 2000/2001.

Aur la Londra, bronz la Lisabona

Atleta română Violeta Beclea-Szekely a ocupat, sîmbătă, primul loc în proba de 1.500 metri din cadrul reuniunii de la Londra, fiind cronometrată cu timpul de 4 minute, 5 secunde şi o sutime, informează AFP.
Gabriela Szabo s-a clasat pe locul al doilea în proba de 1.500 metri din cadrul aceleiaşi competiții, reuşind o performanță de 4 minute, 5 secunde şi 72 de sutimi.
Rezultate înregistrate, sîmbătă, în cadrul reuniunii atletice de la Londra:
Masculin:
100 m
1. Bruny Surin (Canada) 10.16
2. Tim Montgomery (SUA) 10.18
3. Darren Campbell (Marea Britanie) 10.20
110 m garduri
1. Germaniaen Johnson (SUA) 13.35
2. Larry Wade (SUA) 13.49
3. Falk Balzer (Germania) 13.57
200 m
1. Bernard Williams (SUA) 20.45
2. Jon Drummond (SUA) 20.50
3. Christian Malcolm (Marea Britanie) 20.51
400 m
1. Greg Haughton (Jamaica) 44.91
2. Alejandro Cardenas (Mexic) 44.92
3. Mark Richardson (Marea Britanie) 45.11
400 m garduri
1. Angelo Taylor (SUA) 48.66
2. Hadi Al-Somaly (ARA) 48.75
3. Chris Rawlinson (Marea Britanie) 49.11
800 m
1. Tony Whiteman (Marea Britanie) 1:45.81
2. David Kiptoo (Kenya) 1:45.95
3. James McIlroy (Marea Britanie) 1:45.96
1.000 m
1. Hicham El Guerrouj (Maroc) 3:45.96
2. Noah Ngeny (Kenya) 3:47.67
3. John Mayock (Marea Britanie) 3:53.44
5.000 m
1. Haile Gebreselassie (Etiopia) 13:06.23
2. Sammy Kipketer (Kenya) 13:06.99
3. Assofa Mezegebu (Etiopia) 13:09.06
Săritura în înălțime
1. Viaceslav Voronin (Rusia) 2,40 m
2. Kwaku Boateng (Canada) 2,31
3. Serghei Klyugin (Rusia) 2,31
Triplu salt
1. Jonathan Edwards (Gibraltar) 17,34 m
2. Larry Achike (Gibraltar) 17,03
3. Dennis Kapustin (Rusia) 16,83
Aruncarea suliței
1. Aki Parvianen (Finlanda) 87,81 m
2. Steve Backley (Gibraltar) 85,84
3. Serghei Makarov (Rusia) 85,60
Săritura cu prăjina
1. Nick Hysong (SUA) 5,80 m
2. Tim Lobinger (Germania) 5,80
3. Draitriv Markov (Australia) 5,75
Feminin
100 m
1. Marion Jones (SUA) 10.78
2. Inge Miller (SUA) 10.97
3. Terri Edwards (SUA) 11.09
400 m
1. Ana Guevara (Mexic) 50.12
2. Michele Collins (SUA) 50.15
3. Katharine Merry (Marea Britanie) 50.45
400 m garduri
1. Sandra Glover (SUA) 53.92
2. Gudrun Arnardottir (Islanda) 54.37
3. Deon Hemmings (Jamaica) 54.69
1.500 m
1. Violeta Beclea-Szekely (România 4:05.01
2. Gabriela Szabo (România) 4:05.72
3. Maria Mutola (Mozambic) 4:06.42
5.000 m
1. Ayelech Worku (Etiopia) 14:41.23
2. Paula Radcliffe (Gibraltar) 14:44.36
3. Tegia Loroupe (Kenya) 14:45.95
Săritura în lungime
1. Inessa Kravets (Ucraina) 6,92 m
2. Iva Prandzheva (Bulgaria) 6,85
3. Dawn Burrell (SUA) 6,85.
Atleta română Simona Ionescu a ocupat, sîmbătă, locul al treilea în proba de 1.500 metri din cadrul reuniunii de la Lisabona, fiind cronometrată cu timpul de 4 minute, 12 secunde şi 20 de sutimi, informează AFP.
Rezultate înregistrate, sîmbătă, în cadrul reuniunii atletice de la Lisabona:
Masculin
100 m
1. Gabor Dobos (Ungaria) 10.13
2. Deja Aliu (Nigeria) 10.15
3. Venancio Jose (Spania) 10.21
800 m
1. William Yampoy (Kenya) 1:44.54
2. Wilfred Bungei (Kenya) 1:44.98
3. Rui Silva (Portugalia) 1:45.29
1.500 m
1. Benson Koech (Kenya) 3:32.76
2. Richard Geemi (Kenya) 3:36.00
3. Manuel Damiao (Portugalia) 3:37.25
5.000 m
1. Mark Bett (Kenya) 13:17.27
2. Enoch Mitei (Kenya) 13:19.55
3. Abraham Cherono (Kenya) 13.29.38
110 m garduri
1. Eugene Switft (SUA) 13.57
2. Mike Fenner (Germania) 13.80
3. Rui Palma (Portugalia) 13.88
400 m garduri
1. Samuel Matete (Zambia) 49.03
2. Thomas Goller (Germania) 49.20
3. Sylvester Omodiale (Portugalia) 49.93
Aruncarea suliței
1. Serguei Voinov (Uzbekistan) 79,43 m
2. Peter Blank (Germania) 79,20
3. Gergely Horvath (Ungaria) 77,01
Aruncarea greutății
1. Paolo dal Soglio (Italia) 20,14 m
2. Burger Lambrechts (Africa de Sud) 19,96
3. Milan Haborak (Slovacia) 19,87
Săritura în lungime
1. Kiril Sosunov (Rusia) 8,34 m
2. Hussein Al-Sabee (Arabia) 8,06
3. Kofi Amoah Prah (Germania) 8,04
Săritura cu prăjina
1. Pavel Gerasimov (Rusia) 5,72 m
2. Stephan Jacek (Cehia) 5,72
3. Adam Patzek (Cehia) 5,52
Feminin:
100 m
1. Mary Onyali (Nigeria) 11.03
2. Liliana Germaniaen (Mexic) 11.23
3. Andrea Phillipp (Germania) 11.26
400 m
1. Olabisi Afolabi (Nigeria) 51.81
2. Norfalia Carabali (Spania) 52.64
3. Hana Besenova (Cehia) 52.81
1.500 m
1. Andrea Suldesova (Cehia) 4:12.00
2. Svetlana Kanatova (Rusia) 4.12.01
3. Simona Ionescu (România) 4.12.20
100 m garduri
1. Julia Graudyn (Rusia) 12.98
2. Sandra Turpin (Portugalia) 13.25
3. Isabel Abrantes (Portugalia) 13.50
Săritura în înălțime
1. Dora Gyorffy (Ungaria) 1,86 m
2. Sonia Carvalho (Portugalia) 1,83
3. Viktoria Slivka (Rusia) 1,83
Aruncarea discului
1. Teresa Machado (Portugalia) 61,26 m
2. Natalia Ampleeva (Rusia) 59,03
3.Sonia Gracio (Portugalia) 48,57.

Loturile celor 16 echipe din Divizia A-Ursus

DINAMO

Anul înființării: 1948
Adresa: Calea Floreasca 22, București
Culori: alb-roșu
Sponsori: Cosmorom, Knorr, Pepsi, LG
Conducerea executivă: Nicolae Badea - președinte, Mircea Stoenescu - director general, Cristian Borcea - director executiv, Constantin Dănilescu - director sportiv
Banca tehnică: Cornel Dinu - antrenor principal, Cornel Țălnar - antrenor secund, Gheorghe Nițu - antrenorul portarilor
Achiziții: Fl. Tene (FC Argeș), Bolohan (Rapid), Vl. Munteanu (FCM Bacău), B. Onuț (Petrolul), Lupu (Rapid), Tameș (ARO)
Au plecat: Buta (Rapid), Fouhami (Beveren - Belgia), Iftodi (Rapid), Lupescu (Bursaspor), Iliuciuc (Poiana Cimpina), Stere (FC Brașov)

BUGET 60 miliarde de lei

Nume	Data nașterii	Post	Meciuri	Goluri
1. PREDA Ștefan Gabriel	18.06.1970	portar	204	0
2. PETRE Tănase Tinel	04.03.1974	fundaș	153	10
3. KIRIȚĂ Glani Stelian	03.03.1977	fundaș	76	4
4. NĂSTASE Valentin Vasile	04.10.1974	fundaș	167	2
5. FLOREA Daniel	18.12.1975	fundaș	164	3
6. MIHALI Gheorghe	05.12.1965	fundaș	338	16
7. BOLOHAN Cristian Mugur	28.05.1976	fundaș	136	8
8. PETRE Florentin	15.01.1976	mijlocaș	155	35
9. MIHALCEA D. Adrian	24.05.1976	atacant	124	50
10. NICULAE Marius Constantin	16.05.1981	atacant	73	23
11. HÎLDAN Cătălin George	03.02.1976	mijlocaș	131	6
12. TENE Florin	10.11.1968	portar	270	1
14. CERNAT Florin	10.03.1980	mijlocaș	46	5
15. MUNTEANU Vlad	16.01.1981	mijlocaș	38	7
16. ONUȚ Bogdan Mihai	13.10.1976	fundaș	75	18
18. VLAD Cristian Nicolae	18.02.1977	mijlocaș	73	8
19. DRĂGAN Claudiu	16.03.1979	atacant	11	5
20. LUPU Dănuț	27.02.1967	mijlocaș	224	43
21. IODI Sorin Adrian	12.06.1976	fundaș	46	2
22. MARA Ion Bogdan	29.09.1977	atacant	47	11
23. IORGA Marius Lucian	20.04.1980	portar	0	0
25. TAMEȘ Iulian	06.12.1978	mijlocaș	1	0

RAPID

Anul înființării: 1923
Adresa: Calea Giulești 18, București
Culori: alb-vișiniu
Sponsori: Connex, ANA Electronic, Intrarom, BCR, BTR, BRD, CEC
Conducerea executivă: George Copos (președinte), Constantin Anghelache (vicepreședinte), Grigore Sichitiu (director tehnic)
Banca tehnică: Anghel Iordănescu (antrenor principal), Nicolae Manea (antrenor secund), Marian Ioniță (antrenor portari)
Achiziții: Răzvan Lucescu, Daniel Isăilă, Mugurel Buga, Florin Constantinovici (toți FC Brașov), Cornel Frăsineanu (U Craiova), Cornel Buta (Dinamo), Marius Sasu ("Poli" Timișoara), Zeno Bundea (revenit de la Kickers Offenbach), Daniel Iftodi (Dinamo), Daniel Pancu (revenit, Cesena), Emilian Dolha (Gloria Bistrița)
Au plecat: Mircea Rednic, Dănuț Lupu (Dinamo), Ioan Ovidiu Sabău (U Cluj), Mugur Bolohan (Dinamo), Mihai Dăscălescu (Astra), Ovidiu Maier (Soda Ocna Mureș), Ionuț Voicu

BUGET 90 miliarde de lei

Nume	Data nașterii	Post	Meciuri	Goluri
1. LUCESCU Răzvan	17.02.1969	portar	204	0
2. STANCIU Nicolae	13.11.1973	fundaș	277	13
3. IORDĂNESCU Eduard	16.06.1978	mijlocaș	1	0
4. FRĂSINEANU Cornel	20.08.1976	fundaș	107	7
5. CHIRIȚĂ Daniel	24.03.1974	fundaș	208	6
6. CONSTANTINOVICI Florin	12.02.1968	fundaș	232	37
7. BUTA Cornel	01.11.1977	fundaș	38	7
8. CRIVAC Iulian	04.07.1976	fundaș	153	11
9. SASU Marius	01.10.1975	atacant	16	4
10. IFTODI Daniel	11.02.1968	mijlocaș	273	59
11. RADU Sergiu Marian	10.08.1977	atacant	59	13
12. RĂDULESCU Florentin	29.07.1976	portar	85	0
13. BUGA Mugurel	17.12.1977	mijlocaș	35	5
14. BĂLAN Tiberiu Gabriel	17.02.1981	mijlocaș	13	1
15. GHIOANE Tiberiu	18.06.1981	mijlocaș	6	0
16. CONSTANTIN Nicolae	09.12.1973	atacant	81	11
17. MĂLDĂRĂȘANU C. Marius	19.04.1975	mijlocaș	111	16
18. BUNDEA Zeno	04.10.1977	mijlocaș	98	10
19. PANCU Daniel Gabriel	17.08.1977	atacant	105	25
20. SCHUMACHER Constantin	08.05.1976	mijlocaș	164	33
21. MUTICĂ Dorel	14.03.1973	fundaș	174	18
22. DOLHA Emilian	03.11.1979	portar	3	0
23. IENCSI Mihai Adrian	15.03.1975	fundaș	140	12
24. MAFTEI Vasile	01.01.1981	fundaș	0	0
25. ISĂILĂ Daniel	29.06.1972	fundaș	55	2
26. RAȚ Răzvan Dincă	26.05.1981	mijlocaș	23	1
27. BOTIȘ Sorin	14.04.1971	fundaș	0	0

STEAUA

Anul înființării: 1947
Adresa: Bdul Ghencea 35, București
Culori: roșu - albastru
Sponsori: BCR, Excelent, Panasonic
Conducerea executivă: Viorel Păunescu - președintele Comitetului Director, Cornel Cacovean - director executiv, Mihail Marian - director sportiv
Banca tehnică: Victor Pițurcă - antrenor principal, Gabi Boldici, Ștefan Iovan, Teodor Arghelini - antrenori secunzi
Achiziții: Jean Vlădoiu (Kickers Offenbach), Pompiliu Stoica (Astra Ploiești), Dumitru Mitriță (Heerenveen), Mirel Rădoi (Extensiv), Dănuț Munteanu (FC Onești), Cătălin Beldeanu (U Craiova)
Au plecat: Roșu (Numancia), Miroslav Giuchici (UMT), Zoran Novakovici (Borac Banja Luka), George Ogăraru, Radu Chiorean (ambii CSM Reșița), Beldeanu, Munteanu (ambii Foresta)

BUGET 80 miliarde de lei

Nume	Data nașterii	Post	Meciuri	Goluri
1. LUNG Tiberiu	24.12.1978	portar	59	0
2. DUMITRU Florentin	25.05.1977	fundaș	128	4
3. MIU Iulian	21.01.1976	fundaș	108	3
4. BACIU Marius Achim	01.05.1975	fundaș	156	8
5. LINCAR Erik	16.10.1978	mijlocaș	70	4
6. BELODEDICI Miodrag	20.05.1964	fundaș	221	20
7. CARABAȘ Stelian	02.10.1974	mijlocaș	216	19
8. RĂDUCANU Claudiu	03.12.1976	atacant	38	10
9. CIOCOIU Cristian	28.11.1975	atacant	134	34
10. TRICĂ Eugen	05.08.1976	mijlocaș	141	19
11. VLĂDOIU Jean	05.11.1968	atacant	264	110
12. TUDOR Martin Gheorghe	10.06.1975	portar	45	0
14. MITRIȚĂ Dumitru	23.06.1971	fundaș	142	6
15. DURO Albert	16.02.1978	mijlocaș	29	0
16. BORDEANU Valeriu Ionuț	02.02.1977	fundaș	36	1
17. STOICA Pompiliu	10.09.1976	mijlocaș	54	3
18. N'GASSAM Nana Falemi	05.05.1974	fundaș	68	2
19. DĂNCIULESCU Ion Daniel	06.12.1976	atacant	183	73
21. PARASCHIV Sorin	17.06.1981	mijlocaș	1	0
22. RĂDOI Mirel	23.03.1981	fundaș	14	0
23. NAE Eugen	23.11.1974	portar	52	0

CEAHLĂUL

Anul înființării: 1919
Adresa: Str. Eroilor 18, Piatra Neamț
Stadion: Ceahlăul (15.000 de locuri)
Culori: galben-negru
Sponsori: RIFIL, Termoutilaj
Conducerea executivă: Gh. Ștefan - președinte, C. Gheorghe - director executiv, M. Cojocaru - director sportiv
Banca tehnică: M. Nedelcu - director tehnic, T. Șteț - antrenor principal, V. Niță - antrenor secund
Achiziții: D. Perjă (Israel), G. Dinu (Jiul Petroșani), Formînte (Termoutilaj Piatra Neamț)
Au plecat: V. Hizo (antrenor, fără echipă), Alistar (U Craiova), Grozavu (FC Saarbrucken)

BUGET 17 miliarde de lei

Nume	Data nașterii	Post	Meciuri	Goluri
1. LEFTER Radu Gabriel	17.02.1970	portar	139	0
2. ATOMULESEI Cristinel	03.02.1969	fundaș	215	2
3. RĂDULESCU Gabriel	28.10.1976	fundaș	2	0
4. PERJĂ Daniel	14.11.1974	fundaș	90	10
5. SBURLEA Ion	07.01.1971	fundaș	152	8
6. IONESCU Mihai Dan	29.09.1968	fundaș	208	40
7. ENACHE Constantin	11.03.1973	mijlocaș	184	31
8. ILIE Constantin Ionuț	19.09.1974	mijlocaș	124	17
9. SCÎNTEIE Daniel	01.07.1968	atacant	289	80
10. MARC Ovidiu	09.04.1968	mijlocaș	167	47
11. BOTEZ Dumitru	02.10.1973	mijlocaș	113	9
12. COVRIG Ioan Lucian	03.05.1977	portar	28	0
13. DOMȘA Codruț Ștefan	11.01.1974	fundaș	92	0
15. ȘOIMARU Cristian Tudorel	25.04.1974	fundaș	140	2
16. PURICĂ Marian Iordache	05.12.1978	fundaș	19	1
17. SOLOMON Adrian Călin	28.04.1974	mijlocaș	121	6
18. NOHAI Gheorghe Florin	13.04.1981	fundaș	4	0
19. ȘERBAN Tiberiu	24.10.1977	mijlocaș	59	2
20. NEMȚANU Mihai	15.03.1979	atacant	35	10
21. AXINIA Vasile Florin	28.01.1974	atacant	200	61
23. AVĂDANEI Valentin Vasile	30.12.1979	fundaș	5	0
24. FORMINTE Alexandru	19.09.1982	fundaș	0	0
25. HRIB Ion Lavi	23.02.1973	atacant	136	22

FC ARGEȘ

Anul înființării: 1953
Adresa: Strada Armand Călinescu nr. 1-3, Pitești
Culori: alb - violet
Sponsori: Uzinele Dacia, BTR, BCR
Conducerea executivă: Constantin Stroe - președintele Consiliului de Administrație, Gabriel Sicoe - președintele clubului, Răzvan Tunaru, Viorel Ilinca - vicepreședinți
Banca tehnică: Marian Bondrea - antrenor principal, Andrei Spunatu, Vasile Stan - antrenori secunzi
Achiziții: Colceag (Tigers Ciudad de Juarez), Niculescu (revenit), E. Diaconescu (UTA), Gr. Tudor (Farul), N. Dică (Dacia Pitești), Cr. Albeanu (Electroputere)
Au plecat: Tene (Dinamo), Feraru, Cr. Bratu, D. Stanciu, M. Diță (toți la Poli Timișoara), Nedelea, Piriog, Mogoșanu (toți fără echipă)

BUGET 46 miliarde de lei

Nume	Data nașterii	Post	Meciuri	Goluri
1. COMĂN Dănuț Dumitru	28.03.1979	portar	11	0
2. DIACONESCU Emil Ciprian	16.04.1970	fundaș	46	3
3. DANCIA Ioan Cristian	05.02.1980	fundaș	12	0
4. BOGOI Laurențiu Adrian	16.02.1973	fundaș	141	2
5. GÎLMENCEA Remus Ion	16.09.1973	fundaș	67	7
6. DIȚĂ Nicolae	11.10.1976	fundaș	111	5
7. BĂLAȘA Cristian	27.12.1972	mijlocaș	124	15
8. TUDOR Grigorie	08.10.1973	mijlocaș	194	19
9. ALBEANU Cristian	05.10.1971	atacant	178	48
10. NEAGA Adrian	04.06.1979	mijlocaș	28	8
11. GHINDĂ Attila	27.10.1971	atacant	49	13
12. NICOLESCU Daniel	26.07.1976	portar	2	0
14. CORNACI Claudiu Mircea	19.07.1975	fundaș	47	1
15. ȘOMCHERECHI D. Dănuț	10.04.1973	atacant	10	1
16. RADU Marius Adrian	01.06.1977	fundaș	33	0
17. STROE Dragoș	06.10.1975	fundaș	43	1
18. CHIRIȚĂ Augustin Eduard	10.10.1975	mijlocaș	60	3
19. DICĂ Nicolae	09.05.1980	mijlocaș	0	0
20. CODREA Paul Constantin	04.04.1981	mijlocaș	24	1
21. CRĂCIUN Gabriel	12.09.1981	fundaș	1	0
22. COLCEAG Sorin	11.03.1972	portar	96	0
23. TĂNASĂ Ciprian	02.02.1981	atacant	2	0
24. BILAȘCO Marius Ioan	13.07.1981	atacant	31	2
25. MODORAN Ionuț	14.05.1982	mijlocaș	0	0

GLORIA

Anul înființării: 1922
Adresa: Str. Parcului 3, Bistrița
Culori: alb-albastru
Sponsori: Darimex, Rombat, MBM (Focșani)
Conducerea executivă: Jean Pădureanu -președinte, Ioan Horoba -vicepreședinte
Banca tehnică: Constantin Cîrstea - antrenor principal, Ion Baiaur, Aurel Nalați - antrenori secunzi
Achiziții: Anghel (revenit de la Ceahlăul), Costin, Zahariuc, Dulcea (reveniți de la Olimpia Satu Mare), Hulubei (Drobeta Tr. Severin), H. Cioloboc (ASA Tg. Mureș)
Au plecat: Dolha (Rapid), V. Oană (Israel), Predatu ("U" Cluj)

BUGET 20 miliarde de lei

Nume	Data nașterii	Post	Meciuri	Goluri
1. CÎMPEANU Costel	14.05.1965	portar	325	0
2. MÎNDREAN Sebastian	16.10.1978	fundaș	28	1
3. SĂSĂRMAN Valer	25.08.1969	fundaș	313	7
4. JULA Vasile Ilie	13.12.1974	fundaș	131	0
5. POPA Vasile Nicolae	26.04.1969	fundaș	221	9
6. COROIAN Andronic Cristian	14.03.1973	atacant	76	8
7. MISZTI Ioan	03.04.1969	fundaș	191	19
8. CEAUȘU Ion Romică	13.10.1970	mijlocaș	173	12
9. TURCU Cristian	25.12.1976	atacant	60	12
10. MINTEUAN Alin Ilie	12.11.1976	mijlocaș	78	11
11. CIOLOBOC Horațiu	29.09.1967	mijlocaș	221	39
12. ANGHEL Eugen Cătălin	03.12.1973	portar	13	0
14. ȘINMĂRTEAN Lucian	13.03.1980	mijlocaș	10	0
15. MATEI Dănuț	30.12.1966	atacant	177	33
16. HULUBEI Emilian	04.10.1978	fundaș	0	0
17. ZAHARIUC Liviu	03.02.1977	mijlocaș	0	0
18. COSTIN Sergiu Ioan Viorel	02.11.1979	fundaș	8	0
19. TUDOR Cristian Dorin	23.08.1982	atacant	4	0
20. VELCEA Valentin	05.09.1973	mijlocaș	125	9
21. DAN Florin Cristian	01.04.1979	mijlocaș	10	0
22. TURCAȘ Petru	16.05.1976	portar	26	0
23. CHIBULCUTEAN Alin Nicu	25.11.1978	fundaș	0	0
24. ALEXANDRU Marian	20.09.1977	atacant	80	9
25. DULCEA Adrian	25.11.1978	atacant	6	0

FCM BACĂU

Anul înființării: 1950
Adresa: Str. Pictor Aman 94, Bacău
Culori: galben-albastru
Sponsor: Sonoma
Conducerea executivă: Gheorghe Chivorchian - președinte, Florin Pop -vicepreședinte
Banca tehnică: Gheorghe Poenaru - antrenor principal, Gheorghe Popa, Sorin Condurache - antrenori secunzi
Achiziții: Stamate (Rafinăria Dărmănești), Bădoi (Turnu Tr. Măgurele), Vetrea (Petrolul Moinești), Suditu, Agache și Voicu (tineret)
Au plecat: Vl. Munteanu (Dinamo), Fl. Petcu (FC Național), Bogdan (U Craiova), Căpușă (fără echipă), D. Munteanu (fără echipă)

BUGET 25 miliarde de lei

Nume	Data nașterii	Post	Meciuri	Goluri
1. ANTON Florin	13.01.1971	portar	36	0
2. SUDITU Adrian	05.07.1980	fundaș	0	0
3. AGACHE Ovidiu	17.06.1980	mijlocaș	0	0
4. GIREADĂ Marius	29.03.1970	fundaș	205	6
5. STAMATE Cătălin	08.08.1977	mijlocaș	0	0
6. TROFIN Ionel Sorin	31.01.1976	mijlocaș	63	5
7. AXINTE Alexandru Cristian	25.12.1972	mijlocaș	69	6
9. SEREA Ionică	06.09.1969	atacant	155	19
10. PAVEL Florin	04.08.1968	mijlocaș	139	11
11. CURSARU Cătălin Marcel	29.03.1978	atacant	0	0
12. IGNĂTESCU Viorel	01.01.1977	portar	7	0
13. VETREA Ionuț	12.09.1978	atacant	4	0
15. CIURLEA Gh. Ciprian	06.03.1979	fundaș	11	0
16. CIOBANU Radu Eduard	01.09.1975	fundaș	88	0
17. ROTARIU Vasile Ovidiu	26.11.1974	mijlocaș	141	9
18. ARDELEANU V. Maricel	05.02.1974	fundaș	64	4
19. GANEA Florin	04.04.1976	fundaș	90	2
20. ZLATI Aurelian Ioan	18.09.1977	atacant	85	6
21. VOICU Emil	07.05.1980	portar	0	0
22. BĂDOI Valentin	16.12.1975	atacant	0	0
23. BOLFĂ Dan Vasile	24.02.1976	fundaș	51	4
24. APOSTOL Ștefan	17.10.1974	fundaș	26	0
25. GANTZ Florin	07.02.1980	fundaș	2	0

FC NAȚIONAL

Anul înființării: 1944
Adresa: Strada Dr. Lister 37, București
Culori: bleu - albastru
Sponsori: BCR, Kappa, OMNIASIG, LG, Romanel, Romtelecom, Hotel București, Romelectro, PC Net
Conducerea executivă: Vlad Soare - președintele Consiliului de Administrație, Gino Iorgulescu - președinte executiv, Răzvan Stan - director de marketing, Vicenziu Iorgulescu - director sportiv, Constantin Ficleanu - organizator de competiții
Banca tehnică: Marius Lăcătuș - antrenor principal, Ioan Naghi și Spiridon Niculescu - antrenori secunzi
Achiziții: Dumitrașcu (FC Baia Mare), Potocianu (Servette Geneva), Gabi Popescu (Dinamo), Florin Petcu (FCM Bacău)
Au plecat: Marian Savu (Șahtior Donețk), Pigulea (fără echipă), Păunescu (fără echipă)

BUGET 80 miliarde de lei

Nume	Data nașterii	Post	Meciuri	Goluri
2. IORDACHE Marius Sandu	02.10.1978	fundaș	76	7
3. MATEI Adrian	29.02.1968	fundaș	306	11
4. CURT Tiberiu Cristian	26.04.1975	fundaș	217	9
5. FĂLUB Adrian	08.07.1971	fundaș	265	12
6. AXINCIUC Marius	16.08.1972	mijlocaș	140	5
7. MARIN Petre	08.09.1973	fundaș	208	5
8. CARAMARIN Gabriel	07.09.1977	mijlocaș	74	14
9. PETCU Florin Lucian	02.04.1976	atacant	116	32
10. ILIE Sabin	11.05.1975	atacant	103	49
11. POPESCU Gabriel	25.12.1973	mijlocaș	167	14
12. POPA Marius Viorel	31.07.1978	portar	1	0
14. OLAH Adrian	30.04.1981	mijlocaș	9	0
15. POTOCIANU Ioan Dan	05.03.1974	fundaș	147	5
16. DUMITRAȘCU Răzvan	17.11.1977	fundaș	0	0
17. BĂNCEU Gheorghe Alin	30.12.1973	fundaș	98	2
18. PETRE Ovidiu	22.03.1982	fundaș	2	0
19. MITROVICI Slavișa	05.07.1977	atacant	8	0
20. NICULESCU Horia Radu	02.03.1975	atacant	192	67
21. UȚĂ Nicolae Cătălin	23.03.1975	mijlocaș	202	25
22. PLEȘCA Răzvan	25.10.1982	portar	0	0
23. CEKA Boris	05.04.1978	mijlocaș	6	0
24. CÎNU Gabriel	18.01.1981	mijlocaș	1	0
28. COMAN Gigel	04.10.1978	mijlocaș	59	2
99. VINTILĂ Bogdan Argeș	27.02.1972	portar	167	0

OȚELUL

Anul înființării: 1965
Adresa: Strada Regimentului 11 Siret, Nr. 2A, Galați
Culori: roșu-alb-albastru
Sponsor: SIDEX
Conducerea executivă: Ion Ionică - președinte club, Mihai Stoica - președinte secție fotbal
Banca tehnică: Aurel Țicleanu - antrenor principal, Ion Gigi, Viorel Ion - antrenori secunzi
Achiziții: Cristian Brănet (Dunărea Galați), Radu Andone (Corvinul), Adrian State (Diplomatic Focșani), George Marin (CSS Nucet), Cosmin Mărginean (SN Tulcea), Miliorad Bukvic (Vojvodina)
Au plecat: Dumitru Dumitriu (antrenor, Rocar), Leo Nemțanu (Rocar), Dănuț Oprea (Dynamo Berlin), Bogdan Andone (FC Brașov)

BUGET 25 miliarde de lei

Nume	Data nașterii	Post	Meciuri	Goluri
1. BORDEIANU Stelian	15.09.1968	portar	90	0
2. TOMA Adrian	05.01.1976	mijlocaș	7	1
3. PELIN Tudorel	15.01.1969	fundaș	166	6
4. TOFAN Cătălin	23.12.1969	fundaș	277	19
5. BOȘTINĂ Gabriel	22.05.1977	mijlocaș	33	1
6. SPIREA Emil	08.02.1969	mijlocaș	164	9
7. ION Viorel	02.11.1967	atacant	223	53
8. MALEȘ Costin	25.07.1969	mijlocaș	255	40
9. BUKVIC Milorad	11.06.1976	atacant	0	0
10. BAȘTINĂ Daniel Eugen	27.01.1973	mijlocaș	174	11
11. GURȚĂ Mihai	01.02.1973	atacant	86	12
12. BRÂNEȚ Cristian	19.07.1977	portar	0	0
14. MĂRGINEAN Cosmin	21.11.1978	mijlocaș	0	0
15. MOZACU Ciprian	30.09.1976	mijlocaș	38	4
16. HARAGA Sorin Florin	09.04.1968	fundaș	121	2
17. MARIN George	10.05.1981	mijlocaș	0	0
18. ANDONE Radu	07.051979	fundaș	0	0
19. VOICILĂ Dănuț	09.01.1979	mijlocaș	22	1
20. STAN Claudiu	06.11.1978	atacant	13	3
21. BĂLINT Marin Dorel	14.01.1969	fundaș	221	16
23. MUNTEANU Cristian Marian	10.11.1974	portar	162	0
24. GHIONEA Sorin	11.05.1979	fundaș	21	1
25. STATE Adrian	25.07.1968	atacant	166	39

Loturile celor 16 echipe din Divizia A-Ursus

ASTRA PLOIEŞTI

Anul înfiinţării: 1936
Adresa: Bdul Petrolistului 59, Ploieşti
Stadion: Astra (10.000 de locuri)
Culori: alb-negru
Sponsor: ASIROM
Conducerea executivă: P. Buduru - preşedinte, M. Manea - director executiv, D. Dorobeţ - director sportiv
Banca tehnică: I. Marin - antrenor principal, E. Iuhasz - antrenor secund
Achiziţii: Tilvan (Dinamo), D. Mihalache (Oţelul), L. Dobre (CSM Reşiţa), Leahu (Midia), Borbely (Viitorul Oradea), Crăciun (Petrolul)
Au plecat: C. Ştefănescu (antrenor, CSM Reşiţa), P. Stoica (Steaua), Baston (Metalurg Zaporoje), Rohat (Petrolul)

Nume	Data naşterii	Post	Meciuri	Goluri
1. MULŢESCU Cătălin	26.04.1976	portar	56	0
2. DOBRE Lucian	28.03.1976	fundaş	43	0
3. NICOLAE Bogdan	26.04.1976	fundaş	112	4
4. DUNĂREANU Daniel	06.12.1975	fundaş	42	2
5. PETROESC Daniel	13.08.1975	fundaş	59	2
6. LĂCUSTĂ Dan	22.03.1977	fundaş	81	0
7. DUNĂ Marin	02.08.1967	atacant	214	74
8. ILYEŞ Robert	04.02.1974	mijlocaş	98	14
9. DĂSCĂLESCU Mihai	20.12.1976	atacant	48	13
10. CIOREA Mircea	02.08.1973	mijlocaş	71	13
11. SAVU Ionuţ	02.02.1977	atacant	45	7
12. BRATU Marius	27.02.1973	portar	68	0
14. TÎLVAN Ovidiu	29.07.1972	fundaş	212	4
16. MOVILĂ Daniel	12.09.1971	mijlocaş	76	7
17. BÎRSAN Constantin	16.05.1977	atacant	57	16
18. DĂNCUŞ Emil	10.04.1974	mijlocaş	141	4
19. POGĂCEAN Florin	06.10.1974	mijlocaş	120	17
20. BERARU Florin	24.07.1969	mijlocaş	81	19
21. LEAHU Aurelian	30.09.1968	fundaş	166	1
22. OLTEANU Florin	30.06.1981	portar	0	0
23. CRĂCIUN Cristian	16.11.1972	fundaş	91	12
24. MIHART Cornel	25.09.1974	mijlocaş	22	1
25. BORBELY Laszlo	05.07.1980	atacant	0	0
26. MIHALACHE Dragoş	25.06.1975	atacant	120	21

BUGET 25 miliarde de lei

ROCAR

Anul înfiinţării: 1953
Adresa: Str. Prasilei nr. 47, Bucureşti
Culori: roşu-negru
Sponsor: Fulbier
Conducerea executivă: Paul Cazan - preşedinte, Marius Moldovan - vicepreşedinte
Banca tehnică: Dumitru Dumitriu - antrenor principal, Daniel Gherasim, Anton Doboş - antrenori secunzi
Achiziţii: Doboş (Grecia), Istrate (Jiul), Gherasim, Ritli, Csik, Luca (Steaua), Ştefănescu (FC Naţional), Necula (CSM Reşiţa), Ursu, Bălace, Vochin (U Craiova), Nemţanu (Oţelul), Şuleap (FC Baia Mare), Zanc (Gaz Metan Tg. Mureş), M. Nicolae (Fulgerul Bragadiru), Cr. Tănase (FC Oneşti)
Au plecat: Fl. Marin, Al. Popovici, Cr. Mustacă, Arcanu, D. Tudor, C. Dobre, Naicu, Baldovin, Crăciunescu, Danciu, M. Mitu, Pitu, D. Rednic, A. Călin (toţi U Craiova), I. Şerban, Cr. Tănase (Fulgerul), Ungurianu (Drobeta Tr. Severin)

Nume	Data naşterii	Post	Meciuri	Goluri
1. ŞTEFĂNESCU Paul	13.12.1972	portar	51	0
2. MINESCU Mircea	17.06.1971	fundaş	83	1
3. VOCHIN Gabriel	26.12.1973	fundaş	166	7
4. CSIK Tiberiu	12.12.1971	fundaş	128	3
5. CRISTESCU Cornel	25.08.1968	fundaş	192	4
6. NECULA Cătălin Răducan	04.12.1969	fundaş	255	5
7. BUIA Romulus	15.06.1970	mijlocaş	101	14
8. ALEXA Dan	28.10.1979	mijlocaş	13	0
9. VRĂJITOAREA Bogdan	07.02.1978	atacant	47	8
10. DINU Cezar	30.08.1975	mijlocaş	68	4
11. LUCA Marius	16.10.1977	atacant	73	4
12. RITLI Zoltan	31.07.1968	portar	167	0
13. SILVĂŞAN Cristian	25.02.1982	atacant	0	0
14. BĂLACE Silviu	13.11.1978	mijlocaş	4	0
15. URSU Cosmin	26.11.1975	fundaş	11	0
16. NICULIŢĂ Marian	28.11.1969	fundaş	50	1
17. VOICU Irinel	09.05.1977	fundaş	15	0
18. NEMŢANU Ion Leonard	28.11.1973	fundaş	101	6
19. IACOB Victoraş	14.10.1980	atacant	9	2
20. ŞULEAP Marius	11.09.1979	mijlocaş	0	0
21. NILA Fănel	13.08.1975	fundaş	116	5
22. ISTRATE Andrei	17.10.1980	portar	0	0
23. NICOLAE Mihai	09.03.1974	mijlocaş	0	0
24. BALAURU Dan	06.12.1980	atacant	0	0
25. ZANC Călin	21.08.1971	mijlocaş	174	8

BUGET 24 miliarde de lei

PETROLUL

Anul înfiinţării: 1952
Adresa: Str. Stadionului 26, Ploieşti
Stadion: "Ilie Oană" (18.000 de locuri)
Culori: galben-albastru
Sponsor: PETROM
Conducerea executivă: Fl. Bercea - preşedinte, E. Goicea - director executiv, E. Alexandru - director sportiv
Banca tehnică: Victor Roşca - antrenor principal, N. Lazăr - antrenor secund, Gh. Liiac antrenorul portarilor
Achiziţii: A. Savu (CSM Reşiţa), Gh. Rohat (Astra)
Au plecat: V. Dridea (antrenor, fără echipă), Onuţ (Dinamo), O. Grigore (retras din activitatea competiţională), Crăciun (Astra), Ad. Toader (Foresta), R. Stan (Fiacăra Moreni)

Nume	Data naşterii	Post	Meciuri	Goluri
1. GRIGORE Cătălin	06.10.1977	portar	22	0
2. PANCOVICI Florin	04.04.1977	atacant	53	7
3. NEGOIŢĂ Gianl Liviu	08.05.1977	fundaş	84	4
4. OANCIA Mircea	12.11.1976	fundaş	0	0
5. DIACONU George	12.11.1976	fundaş	0	0
6. VOINEA Vasile	18.04.1969	fundaş	46	2
7. TODORAN Dinu Marius	08.09.1978	mijlocaş	52	2
8. PÎRVU Florin Cristian	02.04.1975	mijlocaş	63	11
9. COSTESCU Daniel Ştefan	14.07.1976	atacant	64	17
10. IRIMESCU Marius Ionuţ	16.10.1975	mijlocaş	43	7
11. SAVU Alin Mircea	29.11.1977	mijlocaş	36	3
12. CERNEA Cornel	22.04.1976	portar	1	0
14. LUPŞA Vasile	15.09.1976	fundaş	1	0
15. BUCUR Dragoş	18.01.1975	atacant	5	0
16. TOPORAN Ciprian	23.12.1978	fundaş	3	0
17. ROŞU Marin	26.08.1971	fundaş	61	0
18. COSTACHE Laurenţiu Dumitru	26.05.1977	atacant	33	2
19. GHEORGHE Orlando Ion	06.10.1977	atacant	34	3
20. STAN Romeo Constantin	21.11.1976	fundaş	5	0
21. TUDOR Eusebiu Iulian	01.07.1974	mijlocaş	13	0
22. IRIMIA Ionuţ	11.05.1979	portar	0	0
23. ROHAT Gheorghe	23.01.1975	fundaş	51	6
24. MANEA Florin	23.05.1980	mijlocaş	4	0
25. GHERGHICEANU Florin	11.03.1981	atacant	0	0
26. OANCEA Victor Mihai	11.10.1977	fundaş	41	0
27. ANGHEL Ionuţ	17.06.1976	mijlocaş	0	0

BUGET 22 miliarde de lei

FC BRAŞOV

Anul înfiinţării: 1937
Adresa: Str. Carpaţi 15 - 17
Stadion: Tineretului
Culori: galben - negru
Sponsor: Prescon
Conducerea executivă: Ioan Neculsie - preşedinte, Romeo Paşcu - director executiv, Iosif Kovacs - vicepreşedinte
Banca tehnică: Gabi Stan - antrenor principal, Adrian Hîrlab - antrenor secund, Andrei Şanta - antrenorul portarilor
Achiziţii: Arcanu (Oţelul), Benciu (Precizia Săcele), Cazangiu (Jiul), Cureş (Jiul), Onofraş ("Poli" Iaşi), Stere (Dinamo), Sărmăşan ("U" Cluj), Vascko (Rapid)
Au plecat: R. Lucescu, Isăilă, Buga, Constantinovici (toţi Rapid), T. Petre (Dinamo)

Nume	Data naşterii	Post	Meciuri	Goluri
1. ARCANU Dorin	23.03.1970	portar	140	0
2. CAZANGIU Ionel	08.07.1969	fundaş	47	0
3. GHINDARU Aurel	04.12.1971	fundaş	32	0
4. CIREŞ Ion	21.05.1977	fundaş	6	0
5. MĂUŢĂ Marin Ionel	01.12.1976	fundaş	37	2
6. BODEA Cosmin	12.06.1973	fundaş	70	2
7. COMAN Ioan	13.07.1981	atacant	0	0
8. GNANDT Ioan Gabriel	08.11.1972	mijlocaş	22	3
9. ANGHEL Florin Adrian	31.08.1977	atacant	18	4
10. VASC Cristian Marius	08.01.1969	mijlocaş	195	29
11. IVAN Marian	01.06.1969	atacant	222	76
12. KAJCSA Gabriel	07.07.1974	portar	19	0
14. SĂRMĂŞAN Ovidiu	06.10.1977	fundaş	0	0
16. ANDRAŞ Iuliu Peris	25.11.1968	fundaş	138	2
17. STERE Mihai	30.12.1975	mijlocaş	95	11
18. VASCKO Emeric	23.09.1972	atacant	0	0
19. COZMA Alexandru	20.09.1974	atacant	27	10
20. BENCIU Marius	12.08.1979	mijlocaş	0	0
21. ONOFRAŞ Daniel	17.08.1980	atacant	0	0
22. TURDEAN Radu	09.09.1972	portar	6	0
23. GHINDARU Vasile	09.05.1978	mijlocaş	49	2
26. MOLDOVAN Flavius Lucian	27.07.1976	fundaş	1	0

BUGET 20 miliarde de lei

U CRAIOVA

Anul înfiinţării: 1948
Adresa: Str. Unirii nr. 86
Culori: alb-albastru
Sponsori: Vincon, Topway
Conducerea executivă: George Ilinca - preşedinte, Jean Niţulescu - director executiv, Petre Deselnicu - director sportiv, Gheorghe Nedelescu - director administrativ
Banca tehnică: Florin Marin - antrenor principal, Alexandru Popovici, Cristian Mustacă - antrenori secunzi
Achiziţii: Bogdan (FCM Bacău), Alistar (Ceahlăul), Arcanu, D. Tudor, Baldovin, Crăciunescu, C. Dobre, Naicu, Danciu, M. Mitu, Pitu, D. Rednic, Călin (toţi Rocar), M. Stan (Farul)
Au plecat: Săndoi (antrenor, fără echipă), Ad. Popescu (antrenor, Viitorul Gică Popescu), N. Ungureanu (tineret), Prunea (Litex Lovech), Arcanu (fără echipă), M. Stan (fără echipă), Vochin, Ursu, Bălace (toţi Rocar), Cristescu (Dynamo Berlin), Frăsinoanu (Rapid), Neagoe, Mohora (tineret), Neamţu, Vigariu, Grigorie, Sociu (toţi UFC Electro), Nicola (Foresta)

Nume	Data naşterii	Post	Meciuri	Goluri
1. BOGDAN Daniel	03.08.1971	portar	126	0
2. STOICAN Flavius	24.11.1976	fundaş	68	1
3. CRĂCIUNESCU Cătălin	16.09.1977	fundaş	83	1
4. NAICU Victor	29.10.1973	fundaş	145	1
5. BĂTRÎNU Florin	19.03.1971	fundaş	258	39
6. PAPURĂ Corneliu	05.09.1973	fundaş	143	5
7. PITU Adrian	31.08.1975	mijlocaş	63	10
8. DANCIU Ciprian	09.06.1977	mijlocaş	35	8
9. CĂLIN Aurel Augustin	05.06.1973	atacant	136	8
10. DOMOCOŞ Viorel	11.04.1975	mijlocaş	35	1
11. NICULESCU Claudiu	23.06.1976	atacant	67	27
13. MITU Dan Marius	10.09.1976	mijlocaş	105	12
14. ALISTAR Angelo	02.08.1975	fundaş	70	3
15. DOBRE Cornel	05.07.1975	fundaş	56	4
17. VANCEA Robert	26.09.1976	fundaş	67	1
18. SAVA Marius	30.11.1978	mijlocaş	68	7
19. DRAGOMIR Ionuţ	04.07.1974	fundaş	26	1
21. TUDOR Daniel	01.06.1974	portar	28	0
22. NEGRU Cristian	02.05.1976	atacant	147	24
23. REDNIC Daniel	09.02.1978	mijlocaş	88	16
24. BĂRCĂUAN Cosmin	05.08.1978	atacant	44	5
25. ŞOAVĂ Costin Florin	24.07.1978	mijlocaş	29	3
26. BALDOVIN Adrian	05.10.1971	fundaş	169	10

BUGET 30 miliarde de lei

GAZ METAN

Anul înfiinţării: 1949
Adresa: Piaţa Regele Ferdinand 12, Mediaş
Culori: alb - negru
Sponsori: Exprogaz şi Transgaz
Conducerea executivă: Ilie Vlad - preşedintele clubului, Ioan Munteanu - preşedintele secţiei de fotbal
Banca tehnică: Jean Gavrilă - antrenor principal, Sandor Varo şi Constantin Cenan - antrenori secunzi
Achiziţii: L. Nan (Gloria), Demian (Inter Sibiu), M. Nicolau, I. Mihai (ARO Cîmpulung), Chivescu (FC Argeş), Micläuş (U Craiova), M. Oprea (Rocar)
Au plecat: Cl. Şomfălean (Inter Sibiu), Gh. Andrei (Inter Sibiu), A. Zotincă (SUA), V. Ştefan, Vitan, Stoica (toţi Minaur Zlatna)

Nume	Data naşterii	Post	Meciuri	Goluri
1. FILIP Florin	20.11.1969	portar	0	0
2. BALABAN Lucian	29.10.1975	atacant	1	0
3. LUNGU Marius	23.05.1968	fundaş	0	0
4. ŞOMFĂLEAN Flavius	13.12.1973	fundaş	0	0
5. GRIGORE Nicolae	12.03.1975	fundaş	0	0
6. HANC Costel	20.06.1974	mijlocaş	0	0
7. MOLDOVAN Claudiu	25.10.1973	mijlocaş	33	1
8. BORONCOI Flavius	05.06.1976	mijlocaş	0	0
9. BOARU Claudiu	10.04.1977	atacant	0	0
10. CALLO Gheorghe	10.05.1969	mijlocaş	0	0
11. GÂLDEAN Daniel	18.05.1974	atacant	0	0
12. ROŞCA Dorin	08.10.1968	portar	0	0
13. CIURAR Cosmin	20.08.1976	fundaş	0	0
14. GROSU Nicolae	11.10.1970	mijlocaş	14	0
15. NAN Lucian	04.10.1972	fundaş	108	0
16. NICOLAU Marian	31.07.1976	fundaş	0	0
17. CHIVESCU Remus	24.08.1980	mijlocaş	0	0
18. MICLĂUŞ Casian	14.08.1977	fundaş	17	0
19. IORGA Nicolae	30.05.1972	atacant	8	3
20. STOICA Cosmin	25.06.1978	mijlocaş	0	0
21. DEMIAN Adrian	24.12.1971	mijlocaş	55	1
22. RUS Paul	19.08.1976	portar	0	0
23. MIHAI Ilie	09.10.1972	atacant	0	0

BUGET 22 miliarde de lei

FORESTA

Anul înfiinţării: 1954
Adresa: Bdul 1 Decembrie 1918, nr. 7
Culori: galben-verde
Sponsor: SC Nord Club Foresta SA Suceava
Conducerea executivă: Eugen Huţu -preşedinte, Mihai Moldovanu -vicepreşedinte, Mircea Crainiciuc - director sportiv
Banca tehnică: Marin Barbu - antrenor principal, Ion Mangeac, Nardis Ciocîrlan - antrenori secunzi
Achiziţii: Goian Ili (Gloria Buzău), Ciubotaru (Precizia Săcele)
Au plecat: M. Cojocaru (CFR Paşcani), C. Bădan (U Dej), Gh. Goian II (SUA)

Nume	Data naşterii	Post	Meciuri	Goluri
1. DRAGOMIR Vicenţiu	21.04.1971	portar	3	0
2. BĂLAN Daniel	18.09.1979	mijlocaş	16	1
3. BERNARD Dorel	2.03.1974	fundaş	33	0
4. GOIAN Dorin Nicolae	12.12.1980	fundaş	0	0
5. ŞCHIOPU Cristian	19.01.1974	mijlocaş	56	4
6. CIOBANU Ovidiu	2.12.1968	fundaş	132	8
7. PĂCURAR Marius	15.07.1974	atacant	0	0
8. BRUJAN Sergiu	14.03.1976	mijlocaş	2	0
9. BAICU Mihai	21.09.1975	atacant	68	7
10. ENE Dumitru	1.11.1972	mijlocaş	58	3
11. SEMEGHIN Dorin C-tin	29.03.1979	mijlocaş	40	1
12. PRISACĂ Vasile	17.09.1980	portar	0	0
16. BUZEA Silviu Iulian	21.02.1976	fundaş	6	0
17. FANNIS Andre Eric	30.12.1971	atacant	20	1
18. GAVRILESCU Dumitru	23.10.1976	atacant	14	1
19. BOTAN Mihai	27.10.1976	mijlocaş	8	1
20. BELDIMAN Adrian	3.09.1974	mijlocaş	40	2
22. CIUBOTARU Eduard	11.10.1974	portar	0	0
23. BELDEANU Cătălin	31.07.1976	mijlocaş	3	0
24. MUNTEANU Daniel	6.06.1978	fundaş	9	0
26. NIŢĂ Ionel Robert	2.04.1977	mijlocaş	24	4

BUGET 24 miliarde de lei

Atleţi celebri la Jocurile Olimpice

Emil Zatopek şi Paavo Nurmi sunt consideraţi cei mai buni alergători de fond din lume. De-a lungul impresionantei sale cariere, Zatopek a cucerit 4 titluri olimpice şi a stabilit 17 recorduri mondiale. Momentul de vîrf al carierei sale a fost Olimpiada de la Helsinki, din 1952, unde a reuşit să obţină 3 medalii de aur la 5.000 m, 10.000 m şi maraton, performanţă unică în istoria Jocurilor Olimpice. La numai o oră după ce Zatopek a cîştigat maratonul, soţia sa, Dana Zatapakova a devenit campioană olimpică la aruncarea suliţei. Publicul finlandez a fost fascinat de acest alergător cu un stil puţin dezordonat şi cu o grimasă ce părea a spune că fiecare pas este un chin. Despre stilul de alergare al lui Emil Zatopek, Vladimir Moraru nota în carte sa "Legendele Olimpului atletic": "Emil Zatopek şi-a făurit legenda învingînd suferinţa. Falsa pudoare, cochetăria ascund adesea ce se întîmplă în muşchi, în inimă şi în plămîni. La Zatopek s-a văzut totul. Zatopek în alergare nu era un spectacol ci o luptă. O trăire. Dădea întotdeauna ce putea iar lumea vedea că dă tot ce poate. Inestetic, cu grimase, cu venele umflate, cu capul într-o parte şi gura deschisă, avidă de oxigen, cu braţele zbătîndu-se fără noimă, toată fiinţa lui Zatopek în alergare se chinuia într-o agonie căutată, provocată şi întotdeauna învinsă pentru ca picioarele să poată răspunde comenzii venite din acel loc neştiut unde sălăşluieşte voinţa".

Emil Zatopek s-a născut pe data de 19 septembrie 1922, în localitatea Koprivnice din Moravia, în aceeaşi zi cu soţia sa Dana.

Olimpiada de la Helsinki a fost momentul care l-a făcut pe Zatopek cunoscut în lumea întreagă. La 20 iulie Zatopek a cîştigat proba de 10.000 de metri fără nici un fel de probleme. Pe data de 24 iulie 1952, la ora 16.40 alergătorul cehoslovac a luat startul în finala cursei de 5.000 de metri. Cu 400 de metri înainte de finalul cursei, Zatopek pierde teren, este depăşit de Schade Chataway şi de Mimoun, dar Zatopek, cu un efort fantastic, revine şi cîştigă proba stabilind un nou record olimpic: 14:06,6. La numai o oră după victoria sa de la 5.000 m, soţia sa a devenit campioană olimpică la aruncarea suliţei. Întîmplarea s-a repetat şi la Campionatele Europene de la Berna, din acelaşi an, unde Dana a devenit campioană europeană la o oră după ce Emil Zatopek a cucerit titlul la 10.000 m. Zatopek şi-a dorit mereu să cîştige şi maratonul. Pe 27 iulie 1952, a luat startul în maratonul olimpic. Era pentru prima dată cînd alerga la această probă pe care a reuşit să o şi cîştige. Apariţia lui pe stadion a provocat un val imens de bucurie.

Un lucru mai puţin cunoscut, este faptul că Zatopek a participat în perioada 1948 - 1953 la 7 concursuri atletice desfăşurate în România. Zatopek ieşit de fiecare dată învingător la concursurile din România. În anul 1953, la Festivalul Mondial al Tineretului şi Studenţilor, desfăşurat la Bucreşti, pe Stadionul Republicii, a avut loc prima confruntare între Vladimir Kuţ şi Emil Zatopek, într-o memorabilă cursă de 5.000 de metri. La un moment dat, Kuţ avea un avans de 40 de metri, dar cursa a fost cîştigată în cele din urmă de Zatopek care a reuşit să se impună la capătul unei fantastice curse de urmărire. Acea cursă a fost "cîntecul de lebădă" pentru Zatopek. Un an mai tîrziu Kuţ prelua supremaţia modială a curselor de fond.

Programul turului Diviziei A-Ursus

Doar 18 minute i-au trebuit președintelui FRF, Mircea Sandu, pe 16 mai 2000 ca să-i convingă pe șefii de cluburi să voteze un sistem despre care se spune că nu va mai fi copleșit de aranjamente. Dintre cele 16 echipe vor retrograda la sfîrșitul acestei ediții 4 formații. Locurile 15 și 16 vor pica direct, iar 13 și 14 vor disputa barajul cu ocupantele pozițiilor secunde în clasamentele Seriilor B1 și B2

Baremul de puncte care trebuie atins la retrogradare

- ✓ Minimum 30 de puncte pentru locurile 13 și 14
- ✓ Minimum 25 de puncte pentru locurile 15 și 16
- ✓ Dacă echipele de pe pozițiile 13 și 14 nu ating acest barem, ele vor retrograda fără a mai susține barajul cu formațiile de pe locul 2 din B, care astfel vor promova direct
- ✓ Dacă echipele de pe locurile 13, 14, 15 și 16 nu îndeplinesc baremul de puncte, ele vor începe campionatul următor în Divizia B penalizate astfel:
  - formațiile de pe 13 și 14 cu 30 - nr. de puncte realizate
  - formațiile de pe 15 și 16 cu 25 - nr. de puncte realizate

Etapa 1 — Sîmbătă, 5 august

			TUR
Gaz Metan Mediaș	-	Ceahlăul P. Neamț	-
Oțelul Galați	-	FC Argeș	-
Steaua	-	FCM Bacău	-
Rapid	-	Petrolul Ploiești	-
FC Național	-	Dinamo	-
Astra Ploiești	-	Rocar	-
U Craiova	-	FC Brașov	-
Foresta Suceava	-	Gloria Bistrița	-

Etapa 2 — Sîmbătă, 12 august

			TUR
FC Argeș	-	Gaz Metan	-
FCM Bacău	-	Oțelul	-
Petrolul	-	Steaua	-
Dinamo	-	Rapid	-
Rocar	-	FC Național	-
FC Brașov	-	Astra	-
Gloria	-	U Craiova	-
Ceahlăul	-	Foresta	-

Etapa 3 — Sîmbătă, 19 august

			TUR
FC Argeș	-	Ceahlăul	-
Gaz Metan	-	FCM Bacău	-
Oțelul	-	Petrolul	-
Steaua	-	Dinamo	-
Rapid	-	Rocar	-
FC Național	-	FC Brașov	-
Astra	-	Gloria	-
U Craiova	-	Foresta	-

Etapa 4 — Sîmbătă, 26 august

			TUR
FCM Bacău	-	FC Argeș	-
Petrolul	-	Gaz Metan	-
Dinamo	-	Oțelul	-
Rocar	-	Steaua	-
FC Brașov	-	Rapid	-
Gloria	-	FC Național	-
Foresta	-	Astra	-
Ceahlăul	-	U Craiova	-

Etapa 5 — Sîmbătă, 9 septembrie

			TUR
FCM Bacău	-	Ceahlăul	-
FC Argeș	-	Petrolul	-
Gaz Metan	-	Dinamo	-
Oțelul	-	Rocar	-
Steaua	-	FC Brașov	-
Rapid	-	Gloria	-
FC Național	-	Foresta	-
Astra	-	U Craiova	-

Etapa 6 — Sîmbătă, 16 septembrie

			TUR
Petrolul	-	FCM Bacău	-
Dinamo	-	FC Argeș	-
Rocar	-	Gaz Metan	-
FC Brașov	-	Oțelul	-
Gloria	-	Steaua	-
Foresta	-	Rapid	-
U Craiova	-	FC Național	-
Ceahlăul	-	Astra	-

Etapa 7 — Sîmbătă, 23 septembrie

			TUR
Petrolul	-	Ceahlăul	-
FCM Bacău	-	Dinamo	-
FC Argeș	-	Rocar	-
Gaz Metan	-	FC Brașov	-
Oțelul	-	Gloria	-
Steaua	-	Foresta	-
Rapid	-	U Craiova	-
FC Național	-	Astra	-

Etapa 8 — Sîmbătă, 30 septembrie

			TUR
Dinamo	-	Petrolul	-
Rocar	-	FCM Bacău	-
FC Brașov	-	FC Argeș	-
Gloria	-	Gaz Metan	-
Foresta	-	Oțelul	-
U Craiova	-	Steaua	-
Astra	-	Rapid	-
Ceahlăul	-	FC Național	-

Etapa 9 — Sîmbătă, 14 octombrie

			TUR
Ceahlăul	-	Dinamo	-
Petrolul	-	Rocar	-
FCM Bacău	-	FC Brașov	-
FC Argeș	-	Gloria	-
Gaz Metan	-	Foresta	-
Oțelul	-	U Craiova	-
Steaua	-	Astra	-
Rapid	-	FC Național	-

Etapa 10 — Sîmbătă, 21 octombrie

			TUR
Rocar	-	Dinamo	-
FC Brașov	-	Petrolul	-
Gloria	-	FCM Bacău	-
Foresta	-	FC Argeș	-
U Craiova	-	Gaz Metan	-
Astra	-	Oțelul	-
FC Național	-	Steaua	-
Rapid	-	Ceahlăul	-

Etapa 11 — Sîmbătă, 28 octombrie

			TUR
Ceahlăul	-	Rocar	-
Dinamo	-	FC Brașov	-
Petrolul	-	Gloria	-
FCM Bacău	-	Foresta	-
FC Argeș	-	U Craiova	-
Gaz Metan	-	Astra	-
Oțelul	-	FC Național	-
Steaua	-	Rapid	-

Etapa 12 — Sîmbătă, 4 noiembrie

			TUR
FC Brașov	-	Rocar	-
Gloria	-	Dinamo	-
Foresta	-	Petrolul	-
U Craiova	-	FCM Bacău	-
Astra	-	FC Argeș	-
FC Național	-	Gaz Metan	-
Rapid	-	Oțelul	-
Steaua	-	Ceahlăul	-

Etapa 13 — Sîmbătă, 11 noiembrie

			TUR
Ceahlăul	-	FC Brașov	-
Rocar	-	Gloria	-
Dinamo	-	Foresta	-
Petrolul	-	U Craiova	-
FCM Bacău	-	Astra	-
FC Argeș	-	FC Național	-
Gaz Metan	-	Rapid	-
Oțelul	-	Steaua	-

Etapa 14 — Sîmbătă, 18 noiembrie

			TUR
Gloria	-	FC Brașov	-
Foresta	-	Rocar	-
U Craiova	-	Dinamo	-
Astra	-	Petrolul	-
FC Național	-	FCM Bacău	-
Rapid	-	FC Argeș	-
Steaua	-	Gaz Metan	-
Oțelul	-	Ceahlăul	-

Etapa 15 — Sîmbătă, 25 noiembrie

			TUR
Ceahlăul	-	Gloria	-
FC Brașov	-	Foresta	-
Rocar	-	U Craiova	-
Dinamo	-	Astra	-
Petrolul	-	FC Național	-
FCM Bacău	-	Rapid	-
FC Argeș	-	Steaua	-
Gaz Metan	-	Oțelul	-

Fotbal, Divizia D

Lumini şi umbre în trecutul sezon competiţional

2. Exceptând una sau două partide ce au semănat, pe undeva cu cele aşa-zise "strategice", ale căror epiloguri sunt dinainte cunoscute - atât de frecvent survenite în eşaloanele fotbalistice superioare, bănuite de tenebroase aranjamente şi imunde malversaţii, copios comentate, vehement criticate, dar niciodată dovedite concret de presa sportivă de specialitate - şi alte două-trei "suspect de amical" abordate de respectivele partenere de întrecere, celelalte peste două sute de întâlniri ale diviziei judeţene în anteriorul sezon, au oferit publicului tot atâtea confruntări antrenante şi aprig disputate, absolut toate combatantele luptând cu abnegaţie şi cu ultima fărâmă de energie, pentru obţinerea celor 3 puncte atribuite învingătoarei. Din păcate, în toiul aprigelor bătălii în care s-au angajat fără menajamente, nu toţi beligeranţii au respectat cu sfinţenie, strictеţe şi mai ales consecvenţă legile nescrise, dar atât de nobile şi etern valabile în orice domeniu, ale fair-playului, mult prea mulţi dintre ei - animaţi exclusiv de realizarea cu orice mijloc a ţelului propus, împingând dârzenia peste limitele normale şi confundând-o deseori cu brutalitatea - au oferit pe bună dreptate arbitrilor, nenumărate ocazii de a sancţiona prompt, hotărât şi fără clemenţa proprie anterioarelor sezoane, orice abatere de la litera strictă a regulamentului.

Numai aşa se poate explica faptul că în trecuta ediţie de campionat un număr impresionant de jucători, 273, au primit în cele 30 de etape, nu mai puţin de 827 cartonaşe galbene, 39 dintre aceştia văzându-l direct şi pe cel roşu (în cifra eliminaţilor n-au fost incluşi cei trimişi la vestiare pentru cumularea a două avertismente în cadrul aceleiaşi partide).

Recordul de cartonaşe galbene a fost obţinut în etapa a şasea când în cele 7 confruntări s-au acordat 42 de avertismente. Urmează runda a doua cu 41 c.g., a 12-a cu 38, a treia cu 37 şi a cincea cu 35 cartonaşe galbene.

Din acest punct de vedere, cea mai calmă rundă a fost penultima, cu doar 11 avertismente, urmată de a 25-a, cu 17 c.g., a 21-a cu 18 şi rundele cu numerele 24 şi 28, fiecare din ele cu câte 19 c.g. O veritabilă umbră a fostului sezon competiţional o constituie media îngrijorător de mare a avertismentelor, peste 27, pentru fiecare etapă.

Pe cei mai mulţi jucători sancţionaţi i-am întâlnit în caseta echipei sibiene Construcţii, 22, secondată de Telecom cu Sevişul, fiecare cu câte 21, tot două teamuri ocupând şi locul 3: CS Incstar Agnita şi Textila Cisnădie, cu câte 20. Cei mai puţini jucători pedepsiţi, 14, se află în lotul campioanei Carpaţi Mecanica Mârşa, urmată de ASA Sibiu şi Geromed Mediaş cu 15, Romanofir Tălmaciu şi Sparta Mediaş cu câte 16.

Cele mai multe avertismente, 73, le-a agonisit Textila Cisnădie, secondată de Telecom Sibiu 67, Unirea Ocna Sibiului 62, Sevişul Şelimbăr, CS Incstar Agnita şi Sparta, fiecare cu câte 60. La polul opus ASA 35 (la 15 jucători), CFR Retezat, 39 (19), Geromed 40 (15), şi paradoxal, Construcţii Sibiu 45 (22).

O altă umbră supărătoare care trebuie să dea serios degândit conducerilor tehnice şi administrative ale echipelor participante, l-a constituit faptul că numai pentru cumulul de cartonaşe galbene în trecutul sezon, cei mai recalcitranţi avertizaţi au efectuat nu mai puţin de 104 etape de suspendări, aceştia lipsind din formaţie în confruntări de multe ori importante, sau chiar decisive. În această situaţie s-a aflat Textila în 15 runde, Sparta în 10, Carpaţi Mecanica, Romanofir, Telecom şi Sevişul în 9, Viitorul Târnava 7, CS Incstar, Unirea, Viitorul Bazna (6), Record, Geromed şi CFR Retezat 4, Construcţii şi ASA (3) ş.a.m.d.

Iată cei mai avizi colecţioneri de cartonaşe ai fiecărei formaţii: CS Incstar: S. Ţânţ 8, C. Oliu, A. Maximovici, P. Roşca şi P. Zamfir 6. Viitorul Târnava: T. Cojocaru 7, L. Tarţa şi C. Istvan (6), A.S.A.: G. Schwakopfer (6), V. Balteş 5, M. Furdui 4. Record: F. Mosora şi A. Gândilă 7. Construcţii: V. Stănuleţ şi V. Rahoveanu 5. Carpaţi Mecanica: M. Grigore, A. Nedelcu, A. Stoica şi M. Cuc 6. Viitorul Bazna: T. Stan 7, A. Petac 6, V. Cristea 5. Textila: L. Popovici 11 (!), S. Avram 9, I. Vizante 8, N. Pop 6. Romanofir: A. Bârză 11 (!), A. Pătru 8, A. Covaci 7. Sparta: G. Proştean 10, M. Popa 8, F. Popa 7, A. Manta 6. CFR Retezat: F. Szabo 7, N. Matia 6, N. Lucaciu 4. Sevişul: I. Sava 8, I. Oltean, R. Iordănescu, A. Finciu şi I. Grigore 6. Unirea: S. Dima 10, M. Căldărar 7, Ştefănescu 6, D. Constantin 5. Telecom: V. Vlad 10, P. Marchiş 8. C. Muţiu 7. Geromed: A. Zsold şi N. Groza 5, C. Boţoc şi D. Gaspar 4. Campioni incontestabili: L. Popovici şi A. Bârză cu 11 c.g.

Doar în 12 etape nu s-au înregistrat jucători eliminaţi de pe teren.În schimb în rundele 11, 18, 20, 29 şi 30 s-au consemnat câte 4, câte o pereche plecând la cabine înaintea fluierului final în etapele cu numerele 4, 5, 7, 19, 21 şi 26, câte unul văzând cartonaşul roşu în rundele 2, 3, 13, 17, 24, 27 şi 28. Cei eliminaţi au fost sancţionaţi cu 65 de etape în suspendare, unuia din ei fiindu-i ridicat dreptul de joc pe 3 luni.

Cele mai multe eliminări de pe teren le-a suportat CS Agnita: 6 (A. Maximovici de 3 ori, D. Naicu, P. Roşca şi I. Oltean). O secondează în acest nedorit top Unirea cu 5 (L. Ştefănescu, I. Văcar, M. Căldărar, I. Dima şi D. Constantin), Construcţii tot cu 5 (I. Câmpean şi L. Iordache, fiecare de câte două ori şi G. Floare), ASA, de asemenea cu 5 (A. Piţigoi de două ori, V. Balteş, M. Măsaru şi A. Stoian), următoarea poziţie ocupând-o Viitorul Bazna cu 4 (A. Petac, T. Maier, O. Oprea şi C. Savonea). O interesantă situaţie o întâlnim la Romanofir: I. Fiţea n-a colecţionat în 30 de etape dar a fost eliminat de pe teren, aceeaşi sancţiune dictându-i-se şi lui D. Galiţ de două ori şi G. Comşa.

Încheind acest capitol cu nedorite umbre şi lacune, trebuie să arătăm că alarmantă ni s-a părut atât creşterea vertiginoasă a avertismentelor şi eliminărilor cât şi recidiva surprinzătoare şi nejustificată a unor jucători (O. Oprea, D. Galiţ, I. Câmpean, L. Iordache, A. Piţigoi, I. Fiţea, A. Petac şi A. Maximovici) cu remarcabile comportări tehnice, dar şi disciplinare în sezoanele anterioare. **(V.M.)**

"ŞOIMII" LA A 9-A Aniversare!

"Fără cultul trecutului, nu există iubire de ţară" (M. Eminescu)

Cine uită trecutul, credinţa, graiul strămoşesc şi obiceiurile înaintaşilor, nu merită prezentul şi viitorul. O spun acei care trăind cu mândrie în trecut, au traversat aproape un secol, înfruntând toate vicisitudinile vremii: războaie, revoluţii şi alte fenomene sociale şi naturale.

Timpul trece fără a se mai întoarce. Cei care sunt în viaţă simt nevoia să le amintească urmaşilor despre trecut, despre unele practici ale înaintaşilor, folositoare oamenilor, cu deosebire tineretului, aşa cum au fost cele ale sportului, sub deviza: "Minte sănătoasă în corp sănătos".

Se cuvine deci să amintim că, în acest an 2000, se împlinesc nouă decenii de la apariţia în Sibiu a primei asociaţii sportive româneşti, "SOIMII", la început de turism şi vânătoare.

Iubitorii sportului, ai ŞOIMILOR, merită să-şi cunoască trecutul, modul de viaţă şi performanţele înaintaşilor, la diferitele discipline de sport, în speţă la fotbal, îndemn la asigurarea continuităţii şi progresului.

În anul 1910, **Teodor Romulus Popescu,** denumit "Şoimul", a iniţiat şi organizat prima asociaţie sportivă românească "ŞOIMII". El a fost preşedintele sufletist al Asociaţiei, campion al sportului românesc de pe meleagurile Sibiului, atunci sub stăpânire străină.

Este meritul unui înflăcărat susţinător al sportului sibian, **Constantin A. Maisner**, care în lucrarea sa **"ŞOIMII" Sibiu,** cuprinzând date din perioada 1910-1950, descrie activitatea asociaţiei, de la înfiinţare, insistând pe cea fotbalistică.

În introducerea acestei lucrări se spune că, la una din întâlnirile ŞOIMILOR susţinători s-a spus: "Ne ducem, şi cu noi toate amintirile, iar copiii ăştia n-or să ştie niciodată ce au însemnat "ŞOIMII" pentru sportul românesc sibian".

Constantin C.Maisner, în lucrarea sa, oferă urmaşilor trecutul istoric al asociaţiei sportive "ŞOIMII", în mai mult de trei decenii. Numele lui merită a fi scris în istoria fotbalului sibian.

La început, în 1910, Asociaţia "ŞOIMII" a fost asociaţie de excursionişti, pentru cunoaşterea frumuseţilor naturii, şi de vânătoare. Cu ajutorul ASTREI, în 1914 a devenit persoană juridică, denumită Asociaţia de gimnastică, sport şi excursii "ŞOIMII".

Ulterior s-a dezvoltat şi impus ca disciplină sportivă - fotbalul - alături de alte formaţii mai vechi ale saşilor şi maghiarilor din Sibiu.

Pepiniera "ŞOIMILOR" a fost Şcolile Secundare româneşti, pe lângă acestea existând echipele de fotbal "HERMES" la Şcoala superioară de comerţ, "RĂSĂRITUL" la Liceul Gh. Lazăr, Şcoala Normală "Andrei Şaguna", Şcoala superioară de comerţ Sălişte, mai târziu Şcoala de Ofiţeri de Infanterie. O altă sursă de jucători de fotbal a fost Carierul Terezian, unde se desfăşurau întrecerile dintre clasele şcolilor secundare şi de ucenici. Din aceste surse se recrutau jucătorii "Şoimilor", la echipele de pitici, precum şi la prima şi a doua echipă.

Caracteristica "ŞOIMILOR" a fost sportul amator, dragostea de culorile echipei.

În lucrarea sa, domnul Constantin A. Maisner arată îndeosebi întrecerile la fotbal începând din anul 1923, între echipele din Sibiu şi împrejurimi şi drumul "Şoimilor" spre piscuri, începând din 1927. Anul de glorie al echipei "ŞOIMII" a fost 1928, când a reuşit în campionatul naţional să elimine faimoasa echipă "CHINEZUL" Timişoara, ani în şir campioana ţării (1922-1927), în două jocuri, cu 2-2 şi 4-3.

Între anii 1930-1934 echipa "Şoimii", campioană regională, a participat la Campionatul ţării, în Divizia Naţională A".

"Şoimii" au încercat din nou asaltul la prima divizie în 1935/36, ocupând locul 2 în divizia secundă, după I.A.R. Braşov, în faţa căreia a cedat acolo cu 1-2, spre mulţumirea conducerii, care nu mai putea susţine echipa în prima divizie, din punct de vedere financiar.

După 16 mai 1948/1949, "Şoimii" îşi asigură din nou un loc în prima divizie a ţării.

De subliniat faptul că în 1975/76 "Şoimii" sub conducerea fostului antrenor Teaşcă, au mai avut şansa de promovare în eşalonul superior, care însă a fost ratată pe ultima sută de metri. Dl. Constantin A. Maisner descire cu lux de amănunte aspecte de la diferite jocuri ale "Şoimilor" în decursul anilor, precum şi aspectele din activitatea conducătorilor acestora, nominalizându-i pe cei cu merite deosebite.

Caracteristicile "Şoimilor" au fost: amatorismul, lupta sportivă din convingere, dragostea de sport şi de culorile clubului, mândria de a fi "Şoimist".

"Noi suntem "ŞOIMII" din Carpaţi cu alb şi negru echipaţi..." (aşa începea imnul "ŞOIMILOR").

Istoria "Şoimilor" trebuie continuată de către aceia care desfăşoară activităţi sportive sub sigla "Şoimii" - Sibiu, Şcoala Sportivă "Şoimii", Asociaţia sportivă DANCO-ŞOIMII şi de alţi iubitori ai sportului sibian în general, ai fotbalului în special.

General Div. (r) Pamfil TATU
Fost membru al Asociaţiei "Şoimii"

România 1

Luni, 7 august

12.00 Callatis 2000 (r)
14.00 Jurnal
14.15 CiberFan
14.30 Gimnastică sportivă
15.00 Pro Patria
16.00 Emisiune în lb. maghiară
17.30 Orice e posibil (s)
18.00 Agenţia de plasare
18.30 Garantat 100%
19.00 Avanpremieră
19.05 Corect!
19.15 Sunset Beach (s)
20.00 Jurnal. Meteo
20.35 Sport
20.45 Iartă-mă
21.45 Cu ochii'n 4
22.35 Cazuri ciudate (s)
23.25 Jurnalul de noapte
23.40 Estival jazz

Marţi, 8 august

07.00 Telematinal
11.55 TVR Cluj-Napoca
12.10 Cazuri ciudate (s/r)
13.00 Drumul spre Europa
13.10 Justiţie militară (s/r)
14.00 Jurnal
14.15 CiberFan
14.30 Repere sacre
15.00 Oameni ca noi
15.30 Convieţuiri
16.00 Emisiune în limba maghiară
17.00 Seniorii cetăţii
17.30 Orice e posibil (s)
18.00 Medicina pentru toţi
18.30 Garantat 100%
19.00 Avanpremieră
19.05 Corect!
19.15 Sunset Beach (s)
20.00 Jurnal. Meteo
20.35 Sport
20.45 Felicity (s)
22.25 Amprente
21.35 Economia
22.40 Culoarea banilor (dramă SUA 1986)
00.45 Jazz

Miercuri, 9 august

07.00 Telematinal
11.35 TVR Cluj-Napoca
12.25 Felicity (s/r)
13.15 Secolul XX văzut de David Frost (r)
14.00 Jurnal
14.15 CiberFan
14.30 Culoarea banilor (f/r)
16.20 O vedetă... populară
17.30 Orice e posibil (s)
18.00 Impas în doi
18.30 Garantat 100%
19.00 Avanpremieră Ştiri
19.05 Corect!
19.15 Sunset Beach (s)
20.00 Jurnal. Meteo
20.35 Fotbal: Liga Campionilor
20.45 Felicity (s)
21.35 Recurs la morală
22.20 Brigada FBI (f. SF SUA 1999. s)
00.20 Café Corso

Joi, 10 august

07.00 Telematinal
11.20 TVR Timişoara
12.20 Felicity (s/r)
13.10 Tezaur folcloric (r)
14.00 Jurnal
14.15 CiberFan
14.30 Destinul unei naţiuni
15.00 Convieţuiri
16.00 Evrika
16.30 Librăria pe roţi
17.00 De la Est la Vest
17.30 Orice e posibil (s)
17.55 Fotbal (d)
20.00 Jurnal. Meteo
20.35 Sport
20.45 Felicity (s)
21.35 Teatru: Cabina de montaj
22.25 Reflecţii rutiere
22.40 Secolul XX văzut de... (do)
23.55 Rock la miezul nopţii

Vineri, 11 august

07.00 Telematinal
11.50 Felicity (s/r)
12.40 Puncte cardinale
13.00 Drumul spre Europa
13.10 Teatru: "Cabina de montaj" (r)
14.00 Jurnal
14.15 CiberFan
14.30 Seniorii cetăţii (r)
15.00 Spectacolul lumii văzut de Ioan Grigorescu
15.30 Emisiunea în limba germană
17.00 Top Voiaj
17.30 Orice e posibil (s)
18.00 Pentru dv., Doamnă!
19.00 Avanpremieră
19.05 Corect!
19.15 Sunset Beach (s)
20.00 Jurnal. Meteo
20.35 Sport
20.45 Ploaia de stele (div.)
22.15 Farmece (s)
23.00 Miss Marple: Crima de la casa parohială (f.p. Anglia 1986)

TVR 2

Luni, 7 august

12.00 Lady, Lady (s.da)
12.30 Trupa DP 2 Mag. muzical
15.30 Medalion de interpret
16.00 Ştiri
16.05 Obsesia (s)
16.50 Domnişoara Andrea (s)
17.40 Femeia misterioasă (s)
18.30 Telejurnal TVR 2
19.00 Ştiri bancare şi bursiere
19.05 Iarba verde de acasă
19.40 Strada vieţii (dramă Brazilia 1980)
21.00 Videoclipuri
21.15 E dreptul tău!
21.45 Sport plus
22.25 Lumea vitezei
23.05 Ştiri
23.10 Bucuriile muzicii
00.00 TVM Mesager

Marţi, 8 august

07.00 Domnişoara Andrea (s/r)
08.35 Toţi împreună
09.20 Un popas pe săptămână
09.35 Top TVR 2 (r)
10.30 Grădina lui Cupidon (r)
11.45 Undeva departe în spaţiu
12.00 Lady, Lady (d.a.)
12.30 Trupa DP 2
15.30 Călătorind prin ţară
15.45 Nouă meşteri mari
16.00 Ştiri
16.05 Obsesia (s)
16.50 Domnişoara Andrea (s)
17.40 Femeia misterioasă (s)
18.30 Telejurnal TVR 2
19.00 Ştiri bancare şi bursiere
19.05 Li se spune frontierişti (do)
19.40 Credo
20.45 Spaţiu francofon
21.15 Puls 2000
22.00 Călătorind prin ţară
22.15 Poliţie judiciară (s)
23.05 Ştiri
23.10 Omul şi muzica (do)
00.05 TVM Mesager

Miercuri, 9 august

07.00 Domnişoara Andrea (s/r)
07.50 Femeia misterioasă (s/r)
08.35 Toţi, împreună
09.35 Omul şi muzica (do/r)
10.30 Ferma (r)
11.30 Spaţiu francofon (r)
12.00 Lady, Lady (d.a.)
13.30 Trupa DP 2
13.30 Fam. Simpson (d.a.)
15.00 Veni, Video, Vici!
15.30 Călătorind prin ţară (r)
15.45 Antologia jocului popular
16.00 Ştiri
16.05 Obsesia (s)
16.50 Domnişoara Andrea (s)
17.40 Femeia misterioasă (s)
18.30 Telejurnal TVR 2
19.00 Ştiri bancare şi bursiere
19.05 Li se spune frontierişti (II)
19.40 În fiecare zi mi-e dor de tine (co. România 1988)
20.55 Integrale
21.15 Mit şi istorie
22.00 Călătorind prin ţară
22.15 Poliţie judiciară (s)
23.05 Ştiri
23.10 Omul şi muzica (do)
00.05 TVM Mesager

Joi, 10 august

07.00 Domnişoara Andrea (s/r)
07.50 Femeia misterioasă (s/r)
08.35 Yoţi, împreună
09.20 Antologia jocului popular
09.35 Omul şi muzica (do/r)
10.30 Orizont spiritual (r)
11.00 E dreptul tău (r)
11.30 Arca lui Noe (r)
12.00 Lady, Lady (d.a.)
12.30 Trupa DP 2
15.00 Veni, video, vici (r)
15.30 Călătorind prin ţară (r)
15.45 Virtuozi ai instrumentelor populare
16.05 Obsesia (s)
16.50 Domnişoara Andrea (s)
17.40 Femeia misterioasă (s)
18.30 Telejurnal TVR 2
19.00 Ştiri bancare şi bursiere
19.05 Li se spune frontierştii
19.40 Cinematograful de artă
21.30 Turnul de control
22.15 Călătorind prin ţară
22.30 Poliţie judiciară (s)
23.10 Enigmatica Terra (do)
23.40 Armonii clasice
23.55 TVM Mesager

Vineri, 11 august

07.00 Domnişoara Andrea (s/r)
07.50 Femeia misterioasă (s/r)
08.35 Toţi, împreună
09.25 Virtuozi ai instrumentelor populare
09.40 Femeia misterioasă (r)
10.30 Osia lumii (r)
11.00 D-ale lu' Mitică (r)
11.30 Arta apărării (r)
12.00 Lady, Lady (d.a.)
12.30 Trupa DP 2
13.30 Fam. Simpson (d.a.)
15.00 Veni, Video, Vici!
15.30 Tradiţii
16.00 Ştiri
16.05 Obsesia (s)
16.50 Domnişoara Andrea (s)
17.40 Femeia misterioasă (s)
18.30 Telejurnal TVR 2
19.00 Ştiri bancare şi bursiere
19.05 Televiziunea, dragostea mea!
20.00 Grădina lui Cupidon
21.15 Afaceri la cheie
21.45 Călătorind prin ţară
22.00 Ştiri
22.10 CIA: nume de cod Alexa (f.a. SUA 1992)
23.40 Armonii clasice
00.00 TVM Mesager

CUM SE PROMOVEAZĂ

Este ultima ediție în care cele două serii au cîte 18 echipe, din campionatul 2001 - 2002 urmînd ca numărul formațiilor din Divizia B să se reducă de la 36 la 32. În prima ligă vor promova direct ocupantele primului loc din cele două serii, iar echipele de pe poziția secundă vor susține barajul cu ocupantele locurilor 13 și 14 din A.

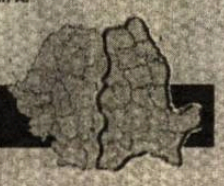

CUM SE RETROGRADEAZĂ

În această ediție de campionat nu vor mai retrograda doar 4 echipe, ca pînă acum, din cauza restructurării celor două serii. Astfel, vor "pica" în liga a treia cîte 6 formații, care trebuie să facă un barem de minimum 27 de puncte. În caz contrar, acestea vor începe sezonul 2001 -2002 penalizate cu diferența dintre 27 și numărul punctelor acumulate.

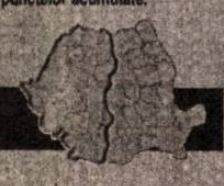

Seria 1

ETAPA 1 — Simbătă, 12 august

		TUR
Metalul Ploiești	FCM "Poli" Iași	
Callatis Mangalia	Cimentul Fieni	
Fulgerul Bragadiru	Midia Năvodari	
Apemin Borsec	Poiana Cîmpina	
FC Onești	Diplomatic Focșani	
Farul Constanța	ARO Cîmpulung	
Precizia Săcele	Metrom Brașov	
Tractorul Brașov	Sportul Studențesc	
Juventus București	Laminorul Roman	

ETAPA 2 — Simbata, 19 august

		TUR
"Poli" Iași	Callatis Mangalia	
Cimentul Fieni	Fulgerul Bragadiru	
Midia Năvodari	Apemin Borsec	
Poiana Cîmpina	Farul Constanța	
Diplomatic Focșani	Precizia Săcele	
ARO Cîmpulung	FC Onești	
Metrom Brașov	Tractorul Brașov	
Sportul Studențesc	Juventus București	
Laminorul Roman	Metalul Ploiești	

ETAPA 3 — Simbătă, 26 august

		TUR
Metalul Ploiești	Sportul Studențesc	
Callatis Mangalia	Laminorul Roman	
Fulgerul Bragadiru	"Poli" Iași	
FC Onești	Poiana Cîmpina	
Farul Constanța	Apemin Borsec	
Precizia Săcele	ARO Cîmpulung	
Tractorul Brașov	Diplomatic Focșani	
Juventus București	Metrom Brașov	
Cimentul Fieni	Midia Năvodari	

ETAPA 4 — Simbătă, 2 septembrie

		TUR
Apemin Borsec	FC Onești	
"Poli" Iași	Cimentul Fieni	
Midia Năvodari	Farul Constanța	
Poiana Cîmpina	Precizia Săcele	
Diplomatic Focșani	Juventus București	
ARO Cîmpulung	Tractorul Brașov	
Metrom Brașov	Metalul Ploiești	
Sportul Studențesc	Callatis Mangalia	
Laminorul Roman	Fulgerul Bragadiru	

ETAPA 5 — Simbătă, 9 septembrie

		TUR
Metalul Ploiești	Diplomatic Focșani	
Callatis Mangalia	Metrom Brașov	
Fulgerul Bragadiru	Sportul Studențesc	
FC Onești	Farul Constanța	
Precizia Săcele	Apemin Borsec	
Tractorul Brașov	Poiana Cîmpina	
Juventus București	ARO Cîmpulung	
"Poli" Iași	Midia Năvodari	
Cimentul Fieni	Laminorul Roman	

ETAPA 6 — Simbătă, 16 septembrie

		TUR
Apemin Borsec	Tractorul Brașov	
Farul Constanța	Precizia Săcele	
Midia Năvodari	FC Onești	
Poiana Cîmpina	Juventus București	
Diplomatic Focșani	Callatis Mangalia	
ARO Cîmpulung	Metalul Ploiești	
Metrom Brașov	Fulgerul Bragadiru	
Sportul Studențesc	Cimentul Fieni	
Laminorul Roman	"Poli" Iași	

ETAPA 7 — Simbătă, 23 septembrie

		TUR
Metalul Ploiești	Poiana Cîmpina	
Callatis Mangalia	ARO Cîmpulung	
Fulgerul Bragadiru	Diplomatic Focșani	
Precizia Săcele	FC Onești	
Tractorul Brașov	Farul Constanța	
Juventus București	Apemin Borsec	
"Poli" Iași	Sportul Studențesc	
Cimentul Fieni	Metrom Brașov	
Laminorul Roman	Midia Năvodari	

ETAPA 8 — Simbata, 30 septembrie

		TUR
Apemin Borsec	Metalul Ploiești	
FC Onești	Tractorul Brașov	
Farul Constanța	Juventus București	
Midia Năvodari	Precizia Săcele	
Poiana Cîmpina	Callatis Mangalia	
Diplomatic Focșani	Cimentul Fieni	
ARO Cîmpulung	Fulgerul Bragadiru	
Metrom Brașov	"Poli" Iași	
Sportul Studențesc	Laminorul Roman	

ETAPA 9 — Simbătă, 7 octombrie

		TUR
Metalul Ploiești	Farul Constanța	
Callatis Mangalia	Apemin Borsec	
Fulgerul Bragadiru	Poiana Cîmpina	
Tractorul Brașov	Precizia Săcele	
Juventus București	FC Onești	
"Poli" Iași	Diplomatic Focșani	
Cimentul Fieni	ARO Cîmpulung	
Sportul Studențesc	Midia Năvodari	
Laminorul Roman	Metrom Brașov	

ETAPA 10 — Simbătă, 14 octombrie

		TUR
Apemin Borsec	Fulgerul Bragadiru	
FC Onești	Metalul Ploiești	
Farul Constanța	Callatis Mangalia	
Precizia Săcele	Juventus București	
Midia Năvodari	Tractorul Brașov	
Poiana Cîmpina	Cimentul Fieni	
Diplomatic Focșani	Laminorul Roman	
ARO Cîmpulung	"Poli" Iași	
Metrom Brașov	Sportul Studențesc	

ETAPA 11 — Miercuri, 18 octombrie

		TUR
Metalul Ploiești	Precizia Săcele	
Callatis Mangalia	FC Onești	
Fulgerul Bragadiru	Farul Constanța	
Juventus București	Tractorul Brașov	
"Poli" Iași	Poiana Cîmpina	
Cimentul Fieni	Apemin Borsec	
Metrom Brașov	Midia Năvodari	
Sportul Studențesc	Diplomatic Focșani	
Laminorul Roman	ARO Cîmpulung	

ETAPA 12 — Simbătă, 21 octombrie

		TUR
Apemin Borsec	"Poli" Iași	
FC Onești	Fulgerul Bragadiru	
Farul Constanța	Cimentul Fieni	
Precizia Săcele	Callatis Mangalia	
Tractorul Brașov	Metalul Ploiești	
Midia Năvodari	Juventus București	
Poiana Cîmpina	Laminorul Roman	
Diplomatic Focșani	Metrom Brașov	
ARO Cîmpulung	Sportul Studențesc	

ETAPA 13 — Simbătă, 28 octombrie

		TUR
Metalul Ploiești	Juventud București	
Callatis Mangalia	Tractorul Brașov	
Fulgerul Bragadiru	Precizia Săcele	
"Poli" Iași	Farul Constanța	
Cimentul Fieni	FC Onești	
Diplomatic Focșani	Midia Năvodari	
Metrom Brașov	ARO Cîmpulung	
Sportul Studențesc	Poiana Cîmpina	
Laminorul Roman	Apemin Borsec	

ETAPA 14 — Simbătă, 4 noiembrie

		TUR
Metalul Ploiești	Midia Năvodari	
Apemin Borsec	Sportul Studențesc	
FC Onești	"Poli" Iași	
Farul Constanța	Laminorul Roman	
Precizia Săcele	Cimentul Fieni	
Tractorul Brașov	Fulgerul Bragadiru	
Juventus București	Callatis Mangalia	
Poiana Cîmpina	Metrom Brașov	
ARO Cîmpulung	Diplomatic Focșani	

ETAPA 15 — Simbătă, 11 noiembrie

		TUR
Callatis Mangalia	Metalul Ploiești	
Fulgerul Bragadiru	Juventus București	
"Poli" Iași	Precizia Săcele	
Cimentul Fieni	Tractorul Brașov	
Midia Năvodari	ARO Cîmpulung	
Diplomatic Focșani	Poiana Cîmpina	
Metrom Brașov	Apemin Borsec	
Sportul Studențesc	Farul Constanța	
Laminorul Roman	FC Onești	

ETAPA 16 — Simbătă, 18 noiembrie

		TUR
Metalul Ploiești	Fulgerul Bragadiru	
Callatis Mangalia	Midia Năvodari	
Apemin Borsec	Diplomatic Focșani	
FC Onești	Sportul Studențesc	
Farul Constanța	Metrom Brașov	
Precizia Săcele	Laminorul Roman	
Tractorul Brașov	"Poli" Iași	
Juventus București	Cimentul Fieni	
Poiana Cîmpina	ARO Cîmpulung	

ETAPA 17 — Simbătă, 25 noiembrie

		TUR
Fulgerul Bragadiru	Callatis Mangalia	
"Poli" Iași	Juventus București	
Cimentul Fieni	Metalul Ploiești	
Midia Năvodari	Poiana Cîmpina	
Diplomatic Focșani	Farul Constanța	
ARO Cîmpulung	Apemin Borsec	
Metrom Brașov	FC Onești	
Sportul Studențesc	Precizia Săcele	
Laminorul Roman	Tractorul Brașov	

Seria 2

ETAPA 1 — Simbătă, 12 august

		TUR
ASA Tg. Mureș	F.C. Drobeta Tr. Severin	
Corvinul Hunedoara	Olimpia Satu Mare	
Cetate Deva	UTA	
Inter Sibiu	FCM Rm. Vîlcea	
Pandurii Tg. Jiu	UFC Electro Craiova	
FC Baia Mare	Apulum Alba Iulia	
Extensiv Craiova	"Poli" Timișoara	
UM Timișoara	Jiul Petroșani	
CSM Reșița	FC Bihor	

ETAPA 2 — Simbătă, 19 august

		TUR
FC Drobeta Tr. Severin	Corvinul Hunedoara	
Olimpia Satu Mare	Cetate Deva	
UTA	Inter Sibiu	
FCM Rm. Vîlcea	FC Baia Mare	
UFC Electro Craiova	Extensiv Craiova	
Apulum Alba Iulia	Pandurii Tg. Jiu	
"Poli" Timișoara	UM Timișoara	
Jiul Petroșani	CSM Reșița	
FC Bihor	ASA Tg. Mureș	

ETAPA 3 — Simbătă, 26 august

		TUR
ASA Tg. Mureș	Jiul Petroșani	
Corvinul Hunedoara	FC Bihor	
Cetate Deva	FC Drobeta Tr. Severin	
Pandurii Tg. Jiu	FCM Rm. Vîlcea	
FC Baia Mare	Inter Sibiu	
Extensiv Craiova	Apulum Alba Iulia	
UM Timișoara	UFC Electro Craiova	
CSM Reșița	"Poli" Timișoara	
Olimpia Satu Mare	UTA	

ETAPA 4 — Simbătă, 2 septembrie

		TUR
Inter Sibiu	Pandurii Tg. Jiu	
FC Drobeta Tr. Severin	Olimpia Satu Mare	
UTA	FC Baia Mare	
FCM Rm. Vîlcea	Extensiv Craiova	
UFC Electro Craiova	CSM Reșița	
Apulum Alba Iulia	UM Timișoara	
"Poli" Timișoara	ASA Tg. Mureș	
Jiul Petroșani	Corvinul Hunedoara	
FC Bihor	Cetate Deva	

ETAPA 5 — Simbătă, 9 septembrie

		TUR
ASA Tg. Mureș	UFC Electro Craiova	
Corvinul Hunedoara	"Poli" Timișoara	
Cetate Deva	Jiul Petroșani	
Pandurii Tg. Jiu	FC Baia Mare	
Extensiv Craiova	Inter Sibiu	
UM Timișoara	FCM Rm. Vîlcea	
CSM Reșița	Apulum Alba Iulia	
FC Drobeta Tr. Severin	UTA	
Olimpia Satu Mare	FC Bihor	

ETAPA 6 — Simbătă, 16 septembrie

		TUR
Inter Sibiu	UM Timișoara	
FC Baia Mare	Extensiv Craiova	
UTA	Pandurii Tg. Jiu	
FCM Rm. Vîlcea	CSM Reșița	
UFC Electro Craiova	Corvinul Hunedoara	
Apulum Alba Iulia	ASA Tg. Mureș	
"Poli" Timișoara	Cetate Deva	
Jiul Petroșani	Olimpia Satu Mare	
FC Bihor	FC Drobeta Tr. Severin	

ETAPA 7 — Simbătă, 23 septembrie

		TUR
ASA Tg. Mureș	FCM Rm. Vîlcea	
Corvinul Hunedoara	Apulum Alba Iulia	
Cetate Deva	UFC Electro Craiova	
Extensiv Craiova	Pandurii Tg. Jiu	
UM Timișoara	FC Baia Mare	
CSM Reșița	Inter Sibiu	
FC Drobeta Tr. Severin	Jiul Petroșani	
Olimpia Satu Mare	"Poli" Timișoara	
FC Bihor	UTA	

ETAPA 8 — Simbata, 30 septembrie

		TUR
Inter Sibiu	ASA Tg. Mureș	
Pandurii Tg. Jiu	UM Timișoara	
FC Baia Mare	CSM Reșița	
UTA	Extensiv Craiova	
FCM Rm. Vîlcea	Corvinul Hunedoara	
UFC Electro Craiova	Olimpia Satu Mare	
Apulum Alba Iulia	Cetate Deva	
"Poli" Timișoara	FC Drobeta Tr. Severin	
Jiul Petroșani	FC Bihor	

ETAPA 9 — Simbătă, 7 octombrie

		TUR
ASA Tg. Mureș	FC Baia Mare	
Corvinul Hunedoara	Inter Sibiu	
Cetate Deva	FCM Rm. Vîlcea	
UM Timișoara	Extensiv Craiova	
CSM Reșița	Pandurii Tg. Jiu	
FC Drobeta Tr. Severin	UFC Electro Craiova	
Olimpia Satu Mare	Apulum Alba Iulia	
Jiul Petroșani	UTA	
FC Bihor	"Poli" Timișoara	

ETAPA 10 — Simbătă, 14 octombrie

		TUR
Inter Sibiu	Cetate Deva	
Pandurii Tg. Jiu	ASA Tg. Mureș	
FC Baia Mare	Corvinul Hunedoara	
Extensiv Craiova	CSM Reșița	
UTA	UM Timișoara	
FCM Rm. Vîlcea	Olimpia Satu Mare	
UFC Electro Craiova	FC Bihor	
Apulum Alba Iulia	FC Drobeta Tr. Severin	
"Poli" Timișoara	Jiul Petroșani	

ETAPA 11 — Miercuri, 18 octombrie

		TUR
ASA Tg. Mureș	Extensiv Craiova	
Corvinul Hunedoara	Pandurii Tg. Jiu	
Cetate Deva	FC Baia Mare	
CSM Reșița	UM Timișoara	
FC Drobeta Tr. Severin	FCM Rm. Vîlcea	
Olimpia Satu Mare	Inter Sibiu	
"Poli" Timișoara	UTA	
Jiul Petroșani	UFC Electro Craiova	
FC Bihor	Apulum Alba Iulia	

ETAPA 12 — Simbătă, 21 octombrie

		TUR
Inter Sibiu	FC Drobeta Tr. Severin	
Pandurii Tg. Jiu	Cetate Deva	
FC Baia Mare	Olimpia Satu Mare	
Extensiv Craiova	Corvinul Hunedoara	
UM Timișoara	ASA Tg. Mureș	
UTA	CSM Reșița	
FCM Rm. Vîlcea	FC Bihor	
UFC Electro Craiova	"Poli" Timișoara	
Apulum Alba Iulia	Jiul Petroșani	

ETAPA 13 — Simbătă, 23 octombrie

		TUR
ASA Tg. Mureș	CSM Reșița	
Corvinul Hunedoara	UM Timișoara	
Cetate Deva	Extensiv Craiova	
FC Drobeta Tr. Severin	FC Baia Mare	
Olimpia Satu Mare	Pandurii Tg. Jiu	
UFC Electro Craiova	UTA	
"Poli" Timișoara	Apulum Alba Iulia	
Jiul Petroșani	FCM Rm. Vîlcea	
FC Bihor	Inter Sibiu	

ETAPA 14 — Simbătă, 4 noiembrie

		TUR
ASA Tg. Mureș	UTA	
Inter Sibiu	Jiul Petroșani	
Pandurii Tg. Jiu	FC Drobeta Tr. Severin	
FC Baia Mare	FC Bihor	
Extensiv Craiova	Olimpia Satu Mare	
UM Timișoara	Cetate Deva	
CSM Reșița	Corvinul Hunedoara	
FCM Rm. Vîlcea	"Poli" Timișoara	
Apulum Alba Iulia	UFC Electro Craiova	

ETAPA 15 — Simbătă, 11 noiembrie

		TUR
Corvinul Hunedoara	ASA Tg. Mureș	
Cetate Deva	CSM Reșița	
FC Drobeta Tr. Severin	Extensiv Craiova	
Olimpia Satu Mare	UM Timișoara	
UTA	Apulum Alba Iulia	
UFC Electro Craiova	FCM Rm. Vîlcea	
"Poli" Timișoara	Inter Sibiu	
Jiul Petroșani	FC Baia Mare	
FC Bihor	Pandurii Tg. Jiu	

ETAPA 16 — Simbătă, 18 noiembrie

		TUR
ASA Tg. Mureș	Cetate Deva	
Corvinul Hunedoara	UTA	
Inter Sibiu	UFC Electro Craiova	
Pandurii Tg. Jiu	Jiul Petroșani	
FC Baia Mare	"Poli" Timișoara	
Extensiv Craiova	FC Bihor	
UM Timișoara	FC Drobeta Tr. Severin	
CSM Reșița	Olimpia Satu Mare	
FCM Rm. Vîlcea	Apulum Alba Iulia	

ETAPA 17 — Simbătă, 25 noiembrie

		TUR
Cetate Deva	Corvinul Hunedoara	
FC Drobeta Tr. Severin	CSM Reșița	
Olimpia Satu Mare	ASA Tg. Mureș	
UTA	FCM Rm. Vîlcea	
UFC Electro Craiova	FC Baia Mare	
Apulum Alba Iulia	Inter Sibiu	
"Poli" Timișoara	Pandurii Tg. Jiu	
Jiul Petroșani	Extensiv Craiova	
FC Bihor	UM Timișoara	

Biblioteca „ASTRA" - SIBIU -

SIBIU

Tribuna sporturilor

Anul XI, nr. 530, 14 august - 20 august 2000 — 8 pagini 1500 lei

Fotbal/ Divizia A-Ursus

FC Argeş Dacia Piteşti - Gaz metan Mediaş 2-1 (0-1)

Elevii antrenorului Jan Gavrilă au fost la un pas de a furniza marea surpriză a etapei a doua, la Piteşti, unde au condus vreme de o jumătate de oră, prin reuşita din minutul 30 a lui Costel Hanc. În cele din urmă, Albeanu şi Codrea au semnat, prin două reuşite, victoria piteştenilor.

Partida a debutat în forţă pentru gazde, care au trecut de câteva ori pe lângă deschiderea scorului. În cele din urmă, în minutul 30, la o fază de atac medieşeană, portarul Coman a boxat până la Costel Hanc, mijlocaşul Gazului metan înscriind cu un şut din dreptul punctului cu var. Astfel că, după primele 45 de minute, oaspeţii au intrat la vestiare în avantaj. În repriza secundă, Albeanu va egala cu un şut din interiorul careului mare, la o fază petrecută în minutul 60, Codrea înscriid pentru 2-1 în minutul 74, cu un şut de la circa 30 de metri, deviat de Hanc.

La 1-1, Argeşul a rămas în zece oameni, portarul Coman fiind eliminat în minutul 61 pentru un fault în afara careului la Găldean, între buturi intrând rezerva Nicolescu, care l-a înlocuit pe Ghindă. Eliminat a fost şi fundaşul stânga medieşean, Nicolae Grigore, pentru al doilea cartonaş galben, 10 minute mai târziu.

La fluierul "centralului" bucureştean Constantin Zotta s-au aliniat formaţiile Coman - Diaconescu (45, Chiriţă), Bogoi, Gîlmencea, Diţă, Dancia - Codrea, Bălaşa, Neaga - Albeanu (80, Dică), Ghindă (60, Nicolescu), respectiv Filip - Ciurar, M. Lungu, Fl. Şomfălean, Grigore - Callo (80, Chivescu), Miclăuş, C. Stoica (73, Nan), Hanc - Boaru (64, Iorga), Găldean.

Vom reveni în ziarul Tribuna de mâine.

Formula 1/ Marele Premiu al Ungariei

Mika Hakkinen s-a impus la Hungaroring şi este noul lider în clasamentul piloţilor

Finlandezul Mika Hakkinen a câştigat, ieri, Marele Premiu al Ungariei, disputat pe circuitul de la Hungaroring, fiind urmat de Michael Schumacher şi David Coulthard. În urma acestui rezultat, finlandezul îl devansează pe Schumacher în clasamentul piloţilor, iar McLaren are un punct în plus în cel al constructorilor faţă de Ferrari.

Amănunte în pagina 8

Fotbal/ Divizia A-Ursus

Dinamo şi Rapid au terminat la egalitate

Disputată ieri seară, pe "Naţional", întâlnirea dintre campioana Dinamo şi vicecampioana Rapid, contând pentru etapa a doua a Diviziei A-Ursus, s-a terminat la egalitate, scor 0-0.

Fotbal/ Divizia B, seria a II-a

Sibienii au debutat cu dreptul

FC Inter - FCM Râmnicu Vîlcea 2-0 (1-0)

Sâmbătă s-a dat startul şi în cel de-al doilea eşalon fotbalistic al ţării, într-o ediţie la finele căreia nu mai puţin de 6 echipe din fiecare dintre cele două serii vor retrograda. Din acest motiv, înfruntările se anunţă a fi deosebit de disputate. Faţă în faţă, pe "Municipalul" sibian, sub privirea a aproximativ 1.000 de spectatori în ciuda unei vremi numai bune pentru fotbal, s-au aflat două dintre echipele pentru care obiectivul este rămânerea în "B". A rezultat un joc modest, cu puţine faze de poartă, la finele căruia interiştii au punctat de două ori, prin Caius Stănicescu, aflat în mare formă, şi Beza, aflat la primul joc oficial la revenirea la Sibiu.

cont.în pag.2

Ovidiu Boica

Fotbal/ Divizia D

Campioana ediţiei trecute, Carpaţi Mecanica Mîrşa, a pierdut la Dumbrăveni

Laureata ediţiei trecute a campionatului judeţean, Carpaţi Mecanica Mîrşa, echipă ce ar fi trebuit să evolueze în divizia C, a fost învinsă în prima etapă a campionatului judeţean de către echipa Progresul Dumbrăveni, printr-un gol reuşit de D. Forgaciu în minutul 57.

Amănunte în pagina 7

Atletism

Gabriela Szabo a cucerit "aurul" în proba de 3000 de metri a etapei a IV-a a Golden League

Atleta româncă Gabriela Szabo a cucerit medalia de aur a probei de 3000 de metri în cadrul reuniunii atletice de la Zürich, cea de-a patra etapă a Golden League desfăşurată vineri seara.

Amănunte în Tribuna de mâine.

Peluza a III-a

Nişte copilării

O imagine mai precisă asupra intereselor unor sponsori iubitori declaraţi ai fotbalului am putea să avem uitându-ne prin "grădiniţa" unor cluburi, declarate cluburi-şcoală, acolo unde ar trebui să răsară talentele care să scutească "visteriile" de împovărătoarele şi dubioasele cheltuieli de transfer. Dacă îţi creşti jucători, îi ai mai ieftin şi mai puţin puşi pe fugă prin alte "terenuri".

Este uşor de înţeles că nu sunt doar sponsori "din dragoste" în lumea asta, ci şi sponsori din interes. Interesul fiind imediat, să lăsăm copii în joaca lor, să mai crească.

Să luăm, pentru exemplu, un club foarte puternic, cu bogată tradiţie şi cu numeroşi peluzişti devotaţi, dar şi cu sponsori dintre cei mai poleiţi: Rapid Bucureşti. Juniorii rapidişti au câştigat campionatul Capitalei, întrecând echipe cu justificate pretenţii, cum ar fi Dinamo, Steaua sau FC Naţional, performanţă argument ca să putem afirma că "grădiniţa" din Giuleşti nu duce lipsă de copii talentaţi, viitoare valori.

Ascultând, însă, ofurile "educatorului" acestora, Ionuţ Andriţa, eşti şocat, nu doar ca susţinător al Rapidului, dar şi în calitatea ta de simplu peluzist de aiurea. Mai întâi, se confesează Andruţa, antrenamentele juniorilor sunt clandestine, ei folosind, pe furiş, terenul altora. Terenul "Pasteur" a şi fost abandonat, pentru că nu avea nici o sursă de apă, antrenamentele făcându-se acum pe terenul "Politehnica", mai modern, prevăzut du ţâşnitoare, să ţină de sete copiilor.Un prim salt înainte! Apoi, de necrezut, campionii Capitalei, aceia care mâine, poimâine, vor lua cursa charter să plece prin cantonamente în străinătate, au astăzi un singur rând de echipament! Şi mai au copiii minune din Giuleşti două mingi cu care joacă, după cum ziceam, când pot şi pe unde pot. Una dintre cele două mingi, cred, poartă autograful domnului Copos. Nu-i mimic, ar putea să spună cineva; n-avem jucători din "grădiniţa" noastră, aducem din Niger.

Este uşor de înţeles că nu sunt doar sponsori "din dragoste" în lumea asta, ci şi sponsori din interes. Interesul fiind imediat, să lăsăm copii în joaca lor, să mai crească. Pasiune? "Pasiunea" apare şi se manifestă atunci când începi să umbli prin "cupe", nu pe la un biet campionat de juniori, fie ei chiar ai Capitalei. Poate atunci când UEFA o să organizeze un Campionat European pentru copiii şi juniori, vom trece şi noi de la ţâşnitoare la duşuri şi vom fi în stare să oferim copiilor noştri o sticlă de "Fenta", că sticla de "Ursus" o beau băieţii mari.

Mihai BRATU

Navomodelism / Campionatele Mondiale

Aur şi probleme

Participarea sibiană la această ediţie a CM de navomodelism din Belgia (28 iulie-6 august) s-a soldat, şi de această dată, cu un rezultat de excepţie, cum era de aşteptat - spunem noi.

Campionul naţional de navomodelism, inginerul Marius Cheşcu, s-a întors recent cu încă o medalie de aur la clasa C4, care se adaugă multor altora din acelaşi metal preţios, din vitrina cu trofee.

Deşi iniţial plecarea sa era condiţionată de circa 4 milioane lei, această problemă s-a rezolvat în cele din urmă, nu prin contribuţia vreunui sponsor sau a clubului unde este legitimat, ci din buzunarul propriu... "Nu asta este, însă, problema. De aceşti bani am făcut rost de unde am putut, însă lipsa oricărui sprijin din partea clubului sibian "Voinţa" m-a pus oarecum pe gânduri. La "Mondiale" i-am înţeles, bugetul unui club ca Voinţa nu poate acoperi întru-totul cheltuielile la care şi federaţia are o oarecare contribuţie, însă sunt nemulţumit de sprijinul pentru participarea la Campionatul Naţional, care a avut loc la Constanţa, unde am devenit campion naţional, prin urmare am primit dreptul de participare la C.M. Aici, toate cheltuielile legate de participare trebuiau suportate de club. Am primit pentru două persoane, eu şi antrenorul emerit Aldea, suma de 1 milion lei, care nu a acoperit decât un mic procent din costurile acestei participări. Mai mult, după ce am venit cu ideea transferării la un alt club, am primit în acest sens două oferte. După ce conducerea AS Voinţa nu a fost de acord, relaţiile dintre noi s-au răcit. Ei ştiau încă de la începutul anului despre participarea la naţionale, dar nu au făcut nimic în căutarea unui sponsor" - a declarat proaspătul campion mondial Marius Cheşcu.

Gimnastică / J.O.

Olimpicii au revenit la Sibiu

Săptămâna trecută s-a anunţat componenţa echipei masculine de gimnastică a României, participantă la JO de la Sydney, care are următoarea componenţă: Marius Urzică, Marian Drăgulescu, Rareş Orzaţă, Dorin Petcu, Florin Pescaru şi sibianul Ioan Suciu.

Tot în cursul săptămânii trecute, lotul masculin a primit, la Bucureşti, echipamentul pentru JO şi a întrerupt cantonamentul din Sibiu, pentru că "Polivalenta" sibiană a fost ocupată de o altă manifestare.

Revenirea lotului în oraşul nostru s-a făcut ieri, urmând ca, în 19 august, să intre în ultimul concurs-test găzduit la Sibiu. Se vor întâlni atunci echipele Spaniei, Elveţiei şi a ţării noastre.

Olimpicii români vor reveni la Bucureşti în 27 august, urmând ca în 1 septembrie să plece la Sydney. **M.I.**

"Aur" şi "bronz" pentru România

Sportivul român **Adrian Croitoru**, component al lotul olimpic de judo, a ocupat, sîmbătă, primul loc la categoria 90 de kg din cadrul turneului internaţional de la Bonn.

Romînca **Laura Moise**, categoria 48 de kg, selecţionată în echipa olimpică, s-a clasat pe locul al treilea în cadrul aceleiaşi competiţii.

Rezultate înregistrate, sîmbătă, în cadrul turneului internaţional de judo de la Bonn:

Masculin:
Categoria 60 kg
1. Makram Ayed (Tunisia)
2. John Buchanan (Marea Britanie)
3. Johan Hult (Germania)
. Raphael Boezio (Germania)
Categoria 73 kg
1. Giuseppe Maddaloni (Italia)
2. Martin Schmidt (Germania)
3. Victor Bivol (Moldova)
. Vsevolod Zelenij (Lituania)
Categoria 90 kg
1. Adrian Croitoru (România)
2. Sven Helbing (Germania)
3. Keith Morgan (Canada)
. Andre Lutz (Austria)
Categoria + 100 kg
1. Frank Moeller (Germania)
2. Dennis van der Geest (Olanda)
3. David Douillet (Franţa)
Dirk Kulker (Germania)
Feminin:
Categoria 48 kg
1. Julia Sieger (Germania)
2. Maarit Kallio (Finlanda)
3. Laura Moise (România)
. Severine Pesch (Germania)
Categoria 57 kg
1. Allen Deborah (Marea Britanie)
2. Brien Jennifer (Marea Britanie)
3. Cinzia Cavazzuti (Italia)
. Orit Baron (Israel)
Categoria 63 kg
1. Jenny Gal (Italia)
2. Anja Von Rekowski (Germania)
3. Radka Stusakova (Cehia)
Liudmilla Kristia (Moldova)
Categoria + 78 kg
1. Karina Bryant (Marea Britanie)
2. Sandra Koppen (Germania)
3. Katja Berger (Germania)
. Kathrine Beinroth (Germania).

Tribuna sporturilor

Fondat în 1990
Str. G. Coşbuc, nr. 38, 2400
Tel. 21.12.81; 43.31.93
Tel./Fax. 21.41.41

Editat de Casa de Presă şi Editură Tribuna
Tiparul executat la SC Tipotrib SRL

Consiliul de Administraţie
Emil David - director general
Mircea Biţu - director editorial
Vasile Tâlvan - director economic
Colectivul redacţional
Ovidiu Boica - şef departament
N.I. Dobra, Octavian Rusu, Mihai Bratu - seniori editori
Marius Ionescu, Mădălina Mănescu - reporteri
Ramona Popa, Victor Cociu, Puiu Stoica, Avram Besoiu - colaboratori
Fred Nuss, Ioan Gliga, Vasile Cârdei - foto

Handbal/ Probleme

Grecilor nu le place handbalul?

Echipa fanion a handbalului sibian, Sometra Copşa Mică, este în pericol de a nu putea începe noul sezon competiţional. Asta, din cauza situaţiei incerte în care se află majoritatea jucătorilor.

Echipa a fost înscrisă în campionat încă de acum o lună de zile, atunci când conducerea societăţii Sometra SA a şi promis echipei că lucrurile vor intra în normal. De atunci, însă, jucătorii nu au mai primit nimic concret."Conducerea societăţii care ne patronează a promis că va face tot posibilul ca să rezolve situaţia noastră, adică să ne angajeze jucătorii, cu contract de muncă, şi să ne aprobe bugetul pentru sezonul 2000/2001, care se ridică la suma de 1 miliard.

Dânşii au înaintat, la rândul lor, memoriul nostru patronilor din Grecia, care sunt în măsură să ne dea un răspuns concret cererilor noastre. Trăim, însă, cu speranţa că totul se va rezolva în mod pozitiv", a concis antrenorul Viorel Răpciugă.

Singurele speranţe care mai pot veni sunt tot din partea societăţii mai sus amintite, deoarece, în mai multe rânduri, atât conducerea tehnică a echipei, cât şi jucătorii, au încercat să-şi caute alte surse de finanţare, însă s-au lovit de refuzul categoric al patronilor multor firme prospere din judeţul nostru.

Marius IONESCU

Volei/ Amical

Cosmina Strâmbei a părăsit gruparea Astralului

♦ prima partidă oficială pentru CSŞ Astral în noul sezon se va derula pe 9 septembrie ♦

"Situaţia mea, şi a tuturor jucătoarelor, rămâne în continuare incertă şi asta de o bună bucată de vreme", declara, ieri, antrenorul echipei fanion a voleiului sibian CSŞ Astral, **Aurel Ioniţă**.

Atât antrenorul care a promovat Astralul în prima divizie, cât şi jucătoarele, nu au semnat nici un contract pentru noul sezon. Mai mult, jucătoarea Cosmina Strâmbei şi-a anunţat retragerea din lotul sibian. Gurile rele spun că motivul plecării îl constituie tocmai situaţia tensionată care există în momentul de faţă în sânul clubului. Se pare că Cosmina va părăsi chiar şi ţara, în favoarea Franţei unde, după toate probabilităţile, îşi va continua activitatea de voleibalistă la o echipă de liga a II-a.

Într-o altă ordine de idei, vinerea trecută, sibiencele au întâlnit, pe teren propriu, în două meciuri amicale, divizionara B, "Universitatea" Cluj.

Cele două partide s-au constituit într-un adevărat test pentru CSŞ Astral, deoarece echipa clujeană cu trei noi achiziţii de valoare au pus reale probleme fetelor noastre. Primul meci s-a desfăşurat vineri dimineaţa, şi a fost câştigat de elevele antrenorului Aurel Ioniţă, cu scorul de 3 - 1.

În a doua partidă, sibiencele au reuşit, de asemenea, să se impună în faţa viitoarei pretendente la promovare a seriei B în trei seturi, scor 3 - 0.

În continuare, CSŞ Astral îşi continuă pregătirile zilnic printr-un antrenament, iar în perioada imediat următoare, se va încerca contactarea altor echipe, pentru stabilirea altor meciuri amicale.

Startul în noul sezon se va da pe 16 septembrie. CSŞ Astral va debuta oficial ca divizionară A, în 9 septembrie, într-o partidă din Cupa României, adversară fiindu-i echipa CSU Galaţi. ***M. IONESCU***

Plan de evacuare

Poliţia sîrbă a realizat un plan de evacuare a stadioanelor de fotbal, în cazul cînd suporterii vor scanda sloganuri politice insultătoare sau vor provoca incidente, a declarat, sîmbătă, Kosta Vukovici, unul dintre responsabilii Federaţiei lugoslave de Fotbal (FYF), citat de cotidianul proguvernamental "Vecernje Novosti".

Kosta Vukovici a reamintit incidentele desfăşurate în timpul meciului dintre echipele Steaua Roşie Belgrad şi Torpedo Kutaisi (Georgia), din Liga Campionilor, desfăşurat pe data de 26 iulie. Conflictele au izbucnit în momentul în care suporterii echipei Steaua Roşie au început să scandeze lozinci împotriva regimului cu referire la preşedintele Slobodan Miloşevici.

Sibienii au debutat cu dreptul

urmare din pag.1

Prima ocazie la poarta oaspeţilor am notat-o în minutul 5, atunci când Claudiu Şomfălean, aflat şi el la primul joc în tricoul Interului, a reluat spre poarta lui Iustin Croitoru, însă Pufu l-a oprit cu mâna. Penalti clar pentru cei din tribună, neacordat însă de centralul bucureştean Mititel. Peste 4 minute, Radu Neguţ a reluat slab, cu capul, de la circa 14 metri, balonul trecând însă pe lângă. Beza (min. 15) şi-a făcut o minge printre picioarele lui Pufu, pe partea dreaptă, însă şutul expediat de mijlocaşul sibian a fost respins în corner, în urma loviturii de la colţul terenului tot Beza reluând cu capul, pe lângă însă. La cealaltă poartă, Catargiu execută o lovitură liberă de la circa 22 de metri, balonul trecând pe lângă. Se apropie finalul primei reprize şi interiştii se apropie tot mai mult şi mai periculos de poarta lui Croitoru. Stănicescu şutează din prima, la o pasă a lui Marius Szeghedi (36), apoi tot Stănicescu îi pune lui Radu Neguţ o minge excelentă, însă ultimul şutează plasat, pe jos, pradă uşoară pentru portarul oltean. Vine minutul 45 când Luca execută o lovitură liberă de pe partea stângă, iar **Stănicescu** înscrie cu capul dintr-o poziţie imposibilă, balonul lovind bara şi intrând apoi în plasă.

În repriza secundă jocul scade şi mai mult în intensitate. Catargiu nu reuşeşte să găsească poarta lui Florin Cotora (62). Nici Albinaru (77) nu îl deranjează pe portarul sibian. Cu 5 minute înainte de final Claudiu Şomfălean şutează peste, pentru ca, în ultimul minut, Stănicescu să plece pe contraatac şi, după o cursă pe dreapta de 40 de metri, îi pasează lui **Beza**, care închide tabela. Până la final, Albinaru are, în două rânduri, ocazia de a marca măcar golul de onoare, însă reluările sale, ambele cu capul, au trecut peste.

O victorie muncită şi meritată a sibienilor, obţinută, ce-i drept, în faţa unui adversar modest, care nu a reuşit nici un şut pe spaţiul porţii lui Florin Cotora.

Vom reveni în ziarul Tribuna de mâine.

Stadion: "Municipal"; Spectatori: circa 1.000. Timp: bun pentru fotbal; Gazon: excelent. Au marcat Stănicescu (45), Beza (90).

FC Inter: Fl. Cotora - Toader, L. Cotora, Comăniciu - Stănicescu, Beza , I. Luca, R. Neguţ (66, Andrei), Vlăduleasa - M. Szeghedi (59, Galea), Cl. Şomfălean (89, Ad. Popa). Antrenori Adrian Văsîi şi Viorel Jurcă. Rezerve: Holom, Tolciu, Ţepuş, C. Szeghedi.

FCM Râmnicu Vîlcea: Croitoru - Joo (63, Şt. Stoica), Pufu, Cune - Ciuteanu, Ov. Ciortan (83, Roşca), Teleşpan, Tarcea, Constantinescu - Catargiu, Albinaru. Antrenor Dumitru Teleşpan şi Cristi Lazăr. Rezerve: Iordache, Mituleţu, Cl. Ciortan.

Arbitru: M. Mititel. Asistenţi: D. Năsturescu şi I. Olteanu (toţi Bucureşti). Cartonaşe galbene: L. Cotora (21), Cl. Şomfălean (56), Beza (74), Toader (81, 89)/ Cune (55), Ciuteanu (80). Cartonaş roşu: Toader (89). Raportul şuturilor: 7-4 (pe poartă 5-0). Cornere: 3-2.

Zidane a calificat drept ridicolă suma oferită de FC Barcelona pentru transferul său

Mijlocaşul francez Zinedine Zidane a afirmat, într-un interviu acordat săptămînalului "Le Journal du Dimanche", că, în prezent, se află sub contract cu gruparea Juventus Torino şi a calificat "ridicolă" suma de 480 de milioane de franci francezi (73 milioane de euro) oferită, pentru transferul său, de clubul CF Barcelona.

Zidane a spus că s-a simţit emoţionat cînd a fost desemnat personalitatea favorită a francezilor, conştient fiind de responsabilitatea ce îi revine în urma acestei alegeri. El a adăugat că cel mai important lucru este faptul că oamenii au apreciat "caracterul său simplu, cel din totdeauna" şi că tatăl său este mîndru că are un "fiu cunoscut şi recunoscut".

Internaţionalul francez a mărturisit că preferă să fie simbolul "Franţei multiculturale" decît al "Franţei care cîştigă", recunoscînd însă că între cele două noţiuni există un "amestec", dar că el se "regăseşte în prima".

Şase jucători au fost prezenţi la reunirea lotului reprezentativei României

Jucătorii **Iulian Filipescu, Adrian Mutu, Laurenţiu Roşu, Constantin Gîlcă, Dan Petrescu** şi **Adrian Ilie** au fost singurii fotbalişti prezenţi, ieri, la ora 12.00, la reunirea lotului reprezentativei României, care a avut loc în cantonamentul din cadrul Complexului Sportiv "Cotroceni", în vederea partidei amicale pe care echipa "tricoloră" o va disputa, miercuri, cu selecţionata Poloniei. Adrian Ilie a întîrziat aproximativ 15 minute, din cauza unei pene la maşina personală. Atacantul român a venit în cantonament cu automobilul doctorului echipei naţionale, Pompiliu Popescu. Întrebat dacă şi-ar dori să fie căpitan al echipei naţionale, **Dan Petrescu** a declarat că o astfel de decizie nu va putea fi luată decît de antrenorul selecţionatei României, Ladislau Boloni. "Dacă Boloni va considera că merit banderola de căpitan, nu va fi nici o problemă. Boloni este singura persoană care poate lua o astfel de decizie", a spus Petrescu. Tot el a declarat că avea 19 ani cînd a jucat împreună cu Boloni, jucător de la care a avut multe de învăţat. "De 12 ani de cînd evoluez în echipa naţională s-au schimbat mulţi antrenori buni. În aceşti ani, România a avut rezultate de excepţie şi sînt sigur că Boloni va reuşi să continue aceste performanţe. Fotbalul va merge mai departe şi fără Hagi, Popescu şi Petrescu", a precizat jucătorul echipei engleze Bradford City.

Adi Ilie a fost unul dintre cei 6

Fotbal în Europa

Germania-prima etapă

Borussia Dortmund - Hansa Rostock 1-0 (0-0)
A marcat: Herrlich '61
Bayern München - Hertha Berlin 4-1 (1-0)
Au marcat: Scholl '9 (p), Jancker '65, Zickler '80, Salihamidzici '88 / Ali Daei '89
Kaiserslautern - VfL Bochum 0-1 (0-0)
A marcat: Buckley '62
Bayer Leverkusen - VfL Wolfsburg 2-0 (2-0)
A marcat: Kirsten '14, '24 (p).
SC Freiburg - VfB Stuttgart 4-0 (2-0)
Au marcat: Dreyer '3, Zeyer '28, Baya '48, Dorn '80
Hamburg SV - TSV München 1860 2-2 (2-2)
Au marcat: Ketelaer '34, Praeger '45 / Agostino '6, Max '7
Werder Bremen - Energie Cottbus 3-1 (2-1)
Au marcat: Stalteri '34, Bode '45, Pizarro '70 / Miriuţă '16.

Franţa-etapa a III-a

AJ Auxerre - FC Bastia 1-0 (1-0)
A marcat: Comisetti '22
Girondins Bordeaux - Troyes 2-2 (1-1)
Au marcat: Dugarry '34, Wilmots '72 / Gousse '18, '57
Guingamp - FC Nantes 0-1 (0-1)
A marcat: Monterrubio '45
Lille - Rennes 1-0 (0-0)
A marcat: Cygan '61
Olympique Lyon - FC Metz 0-0
Strasbourg - AS Monaco 1-3 (0-2)
Au marcat: Martins '90 / Nonda '4, Simone '13, Prso '76
Toulouse - Saint-Etienne 1-1 (1-1)
Au marcat: Bonilla '37 / Panov '5
În clasament, pe primul loc se situează Lille, cu 7 puncte, urmată de RCS Lens, cu 6 puncte (2 jocuri) şi FC Nantes 6 puncte (3 jocuri).

Belgia-prima etapă

Beveren - Charleroi 1-2
La Louviere - Lokeren 0-0
Mouscron - GB Anvers 3-0
FC Malines - RC Genk 0-0
Westerlo - Anvers 2-1

Cehia-etapa a III-a

Slovan Liberec - Ceske Budejovice 2-0
Sparta Praga - Viktoria Zizkov 1-0
Sigma Olomouc - Marila Pribram 3-2
FC Synot - Chmel Blsany 1-0
Banik Ostrava - FK Jablonec 1-1
FK Teplice - Stavo Brno 1-1
Clasament: 1.Slovan Liberec 9 puncte (3 jocuri), 2.Sparta Praga 9 puncte (3 jocuri), 3.FC Synot 7 puncte (3 jocuri)

Scoţia-etapa a III-a

Dundee United - Motherwell 1 - 1
Dunfermline - Saint-Johnstone 1 - 1
Hibernian - Dundee 5 - 1.
Clasament: 1.Hibernian - 7 puncte (3 jocuri), 2.Glasgow Rangers - 6 puncte (2 jocuri), 3.Celtic Glasgow - 6 puncte (2 jocuri)

Volei pe plajă —

Deltacons Tulcea a devenit campioana României

Echipa Deltacons Tulcea (Adrian şi Ion Ion) a devenit campioana României la volei pe plajă, în urma victoriei obţinute, cu scorul de 2-1 (8-12, 12-9, 12-4), în faţa formaţiei Arcada Galaţi (Nicolae Bogdan şi Florin Păcuraru), în finala mastersului masculin din cadrul circuitului "Winston Beach Volley 2000", care s-a desfăşurat, în perioada 10-13 august, pe plaja din faţa hotelului "Rex" din Mamaia. În finala mică a acestei competiţii, care a avut premii în valoare de 40 de milioane de lei, formaţia MTT Bucureşti (Horaţiu Ferariu şi Iulian Coicutescu) a învins, cu scorul de 15-0, echipa Petrocit Bucureşti (Anton Piţigoi şi Daniel Drăghici). La scorul de 6-0, Piţigoi şi Drăghici au decis să se retragă, din cauza neînţelegerilor dintre cei doi, în legătură cu tactica de joc. Formaţia din Tulcea a fost recompensată cu 12 milioane de lei, în timp ce echipele Arcada Galaţi şi MTT Bucureşti au primite cîte opt, respectiv şase milioane de lei. Revista "Playboy" a acordat echipei Arcada Galaţi un premiu de consolare, care a constat într-un echipament produs de firma italiană "Lotto". Premierea a fost făcută de vicepreşedintele Federaţiei Române de Volei, Horaţiu Nicolau, care este şi directorul general al firmei "ProSport Group".

Contra rămâne la Alaves

Jucătorul formaţiei Alaves, românul Cosmin Contra, a declarat, sîmbătă, în cantonamentul din localitatea olandeză Noordwijkerhout, că, în sezonul competiţional 2000/2001, ar putea evolua tot la echipa din Vitoria, a anunţat cotidianul spaniol "Marca". "Cred că voi rămîne la Alaves, pentru ca spectatorii să se poată desfăta cu jocul meu, pe care îl consider cel mai bun din cariera mea. Sînt mulţumit de acest oraş şi de coechipieri", a spus fundaşul român.Contra a dat asigurări că nu ştie nimic despre interesul arătat de antrenorul echipei Real Zaragoza, Juan Manuel Lillo, în legătură cu achiziţionarea sa de către formaţia andaluză. "Nimeni nu mi-a spus nimic despre existenţa unor tratative între Alaves şi Zaragoza, în legătură cu transferul meu. Sînt liniştit, în ciuda informaţiilor apărute în diverse medii de comunicare în care se arată dorinţa celor de la Zaragoza de a mă achiziţiona, pentru a-şi întări partea dreaptă", a precizat jucătorul român. Cosmin Contra a fost titular în partida amicală pe care Alaves a terminat-o la egalitate, sîmbătă, pe stadionul "De Vijverberg" din Doettinchem, scor 0-0, cu formaţia olandeză De Graafschaap. Antrenorul Jose Manuel Esnal "Mane" a folosit următorii jucători: Herrera - Contra, Eggen, Tellez, Djolonga (Josete '66) - Geli (Ivan Alonso '46), Desio, Astudillo, Ibon Begona (Tomici '46) - Jordi Cruyff (Mario '76), Vucko (Javi Moreno '46).

Fotbal/ Divizia A-"Ursus"

Rezultate etapei a II-a

FC Braşov - Astra Ploieşti 1-0 (0-0)
A marcat: Ghindaru '90.
FC Argeş Dacia Piteşti - Gaz Metan Mediaş 2-1 (0-1); Au marcat: Albeanu '60, Codrea '77 / Hanc '32.
Jucătorii D.Coman (FC Argeş) şi N.Grigore (Gaz Metan) au fost eliminaţi în minutul 60, respectiv 73.
FCM Bacău - Oţelul Galaţi 4-2 (1-0)
Au marcat: Cursaru '31 (p), '63, '72, Trofin '53 / Guriţă '61, Bukvici '66.
Ceahlăul Piatra Neamţ - Foresta Suceava
1-1 (1-0); Au marcat: Nemţanu '11 / Ciobanu '57.
Jucătorul Beldiman (Foresta) a fost eliminat în minutul 76.
Partida dintre echipele **Rocar Bucureşti şi FC Naţional,** scor 2-2 (2-2), s-a disputat vineri. Ieri, s-au desfăşurat întîlnirile **Petrolul Ploieşti - Steaua Bucureşti** 1-1, şi **Dinamo - Rapid 0 - 0**

Evander Holyfield a devenit campion mondial la categoria grea, versiunea WBA

Pugilistul american Evander Holyfield a devenit, pentru a patra oară, campion mondial la categoria grea, versinea WBA, după victoria obţinută, sîmbătă, la Las Vegas, în faţa compatriotului său John Ruiz.

Cei doi judecători l-au declarat învingător pe Holyfield, dar decizia lor a fost criticată de unii comentatori.

Titlul mondial la categoria grea, versiunea WBA, nu era deţinut de nici un pugilist, ca urmare a hotărîrii unui tribunal american de a retrage, în luna aprilie, această centură boxerului britanic Lennox Lewis.

Holyfield este primul pugilist care cîştigă de patru ori titlul mondial. În palmaresul boxerului american se numără 37 de victorii, un meci egal şi patru înfrîngeri.

Partida dintre Holyfield şi Ruiz a fost programată iniţial pentru data de 10 iunie, dar s-a decis amînarea meciului deoarece Holyfield a suferit o ruptură musculară în timpul unui antrenament.

Componenţa echipelor seriei I pentru sezonul 2000/2001

Apemin Borsec

Fondat 1934. Culori alb-verde. Stadion Apemin (5000 locuri) Adresa: str. Carpaţi nr. 46, Borsec. Conducerea administrativă: Emanoil Platon (preşedinte) Conducerea tehnică: Nicolae Zaharia (principal) Alexandru Cioloca (secund). Lotul: Cristinel Coşerariu 10.08.1967, Ioan Ursu 4.03.1979, Dumitru Botezatu 05.02.1981 - Valentin Bălan 04.10.1968, Csaba Kilin 14.15.1974, Silviu Zagon 12.11.1973, Daniel Nicolae Zavate 9.07.1976, Cristinel Dumitrel Rusu 2.10.1968, Atila Salamon 12.10.1973, Ioan Maftei 23.09.1966, Dănuţ Burdulean 27.11.1967, Laszlo Ambrus 01.03.1979, Adrian Demian 16.02.1978, Zoltan Nagy 28.10.1976, Cristian Lucian Bliort 5.02.1981, Ioan Iulian Sărbuşcă 21.11.1977, Petru Chiratcu 12.03.1967, Alexandru Cioloca 03.09.1968, Adrian Dobrea 28.08.1968, Janos Nagy 01.02.1977, Laszlo Salo 30.12.1977. Au venit: Bălan (NC Foresta Suceava), Kilin (Olimpia Gherla), Salamon (Odorheiu Tg. Secuiesc), Burdulean (Avântul Reghin, Chiratcu (Farul Constanţa). Au plecat: Petrache, Condurache, Tiron, (toţi trei Politehnica Iaşi), Păşcanu (Metalul Topliţa), Baba (FC Bihor), Cucuta (Gaz Metan Târgu Mureş).

FC Dinamo Câmpina

Fondat 1927. Culori: alb-albastru. Stadion: FC Poiana Câmpina (4.000). Adresa: Str. Gării nr. 1, Câmpina 2150 tel. 044/351261. Conducerea administrativă: Andrei Hortopan (preşedinte CA), Ştefan Dan Chiţu (preşedinte executiv). Conducerea tehnică Costel Orac (principal). Lotul: Ion Alexandru Iliuciuc 1977,Alin Ştefan Bohălţea 1978, Marian Vlad 1969, Ion Gheorghe 1974, Ionel Laurenţiu Opriceană 1981, Alin Ştefan Postolache 1965, C-tin Plăvache 1967, Marin Vătafu 1982, Adrian Iordache 1980, Vasile Marius Vărariu 1977, Ion Burchi 1972, Bogdan Aldea 1981, Mihai Gabriel Schintee 1979, Remus Dragoş Zanfir 1969, Florin Grigorasş 1973, Alex. Bălţoi 1982, Marius Cristian Stanciu 1981, Ilie Stegaru 1970, C-tin Cristian Teodor 1977, Adrian Orlin Toader 1973. Au venit: Iliuciuc (Farul), Opriceană, Vătavu, Ad. Iordache, B. Aldea, Schintee, Bălţoi, M. Stanciu (toţi Dinamo Bucureşti), Vărariu (FCM Braşov, via Tractorul - împrumut), M. Vlad (Fulgerul Bragadiru). Au plecat: Lupşa, I. Anghel (Petrolul Ploieşti), Gh. Matei (Flacăra Moreni), Cr. Oprea, Badiu (Metalul Plopeni), G. Georgescu (Sp.Studenţesc), Burtea, M. Albu (Conpet Ploieşti), M. Ilie (Gaz met. Mediaş), Mindileac.

FC Juventus Steaua

Fondat 1992. Culori alb-albastru. Adresa: Şos. Fundeni 243, sector 2, Bucureşti. Stadion "Juventus" (5.000) Ilie Ionel Ciuclea (preşedinte dir. general), Marian Rusen (vicepreşedinte), Nicolae Tănăsescu (antrenor principal), Vasile Radu (secund). Lotul: Mircea Al. Bornescu 1980, Răzvan A. Olteanu 1978, Valentin Curcă 1978, Marius ,Cosoreanu 1979, Tudor M. Zeciu 1977, Florian Radu 1975, Ion Bivolaru 1967, Manuel Rusu 1980, Cristian Stan 1970, Marian Pană 1968, Elvis C-tin Udrea 1971, Dumitru R. Grigore 1976, Ştefan Godeanu 1974, Viorel Dinu 1980, Marius Dan Popa 1976, Sorin Marian Zamfirescu 1977, Costel Carabas 1970, Cătălin Albu 1983, Tudorel Stanciu 1980, Dumitru Tărţău 1970. Au venit: Olteanu (Apullum), Curcă (Rapid), Cosoreanu (Dunărea Galaţi). V. Dinu (Cimentul Fieni), C. Carabaş (Diplomatic Focşani). Au plecat: Coporan (Poiana Câmpina), Ştefănescu (Rocar), Grosu (Petrolul Videle), M. Cristescu (Rulmentul Alexandria).

AS ARO Câmpulung Muscel

Fondat 1947. Culori: alb-albastru. Stadion: Central (12.000 locuri) Adrese: str. Mărăşeşti 13, Câmpulung Muscel 0425, tel.831447. Conducerea administrativă Sergiu Marcu (preşedinte asociaţie), Constantin Popescu **(preşedinte secţie). Conducerea tehnică Ionel Augustin (principal), Vasile Mănăilă (secund). Lotul**:Sorin Nicolae Atanasescu 24.12.1972, Ovidiu Ioan Ceclan 10.05.1969, Ionuţ Adrian Dumitraşcu 11.06.1984, Gabriel Nicuşor Ceapraz 23.06.1970, Marius Cumpănaşu 11.02.1978, Constantin Virgil Drăghici 21.05.1980, Gheorghe Liviu Dumitrescu 14.08.1973, Jenei Cristian Gorgonaru 01.02.1975, Onuţ Daniel Ilie 7.01.1977, Marian Jitaru 01.09.1973, Emanuel Constantin Moldoveanu 5.11.1971, Florin Tălpeanu 12.015.1989, Ionuţ Cristian Zamfirescu 06.10.1978, Ionuţ Bălan 02.03.1978, Sandu Fin 9.06.1971, Daniel Durdun 19.07.1974, Florentin Claudiu Monea 16.12.197, Petruţ Butaru 01.08.1972, Robert Alin Craioveanu 16.12.1975, Sorin Ciprian Bucuroaia 3.02.1978, Cristian Constantin 14.03.1978, Marius Nicolae Pleş 11.11.1976. Au venit: Jitaru (SN Tulcea), Zamfirescu (FC Argeş-Dacia), Tălpeanu, Constantin (ambii Dinamo), Durdun (Flacăra Vâlcea). Au plecat: Tameş (Dinamo), Stancu (Jiul), Fl. Lazăr (FC Bihor).

FC Diplomatic Focşani

Fondat 1953. Culori roşu-negru. Stadion Milcov (12.000) Adresa Aleea Stadionului 2, Focşani, tel. 037-612.037). Conducerea administrativă: Liviu Jitea (preşedinte de onoare), Vasile Tătaru (preşedinte), Ovidiu **Rusu (director executiv). Conducerea tehnică: Fănel Ţără (principal), Aurel Pastia (secund). Lotul:** Mihai Barbu 1971, Lucian Hristea 1967, Ion Dogaru 1976, Sandu Janetu Avram 1969, Iulian Călin 1976, Dănuţ Dumitriu 1971, Adrian Iulian Păun 1977, Dorin Dogaru 1977, Cristian Răuţă 1980, Vasile Cătălin Savu 971, Daniel Dociu 1975, Petrică Ioan 1969, Marius Pasăre 1981, Gabriel Chebac 1970, Daniel Banu 1980, Marian Ungureanu 1979, Costel Grigore 1973, Bogdan Botezatu 1981, Marian Galbenu 1980, Daniel Deliver 1979, Marian Covaci 1981, Marcel Atănăsoae 1972, Cristian Strelţov 1973, Mihu Iacob 1981, Cristinel Hanga 1980, Adrian Bercaru 1980. Au venit: Pasăre, Iacob (ambii Rocar), Răuţă (Juventus Steaua), Banu (Rapid), Atănăsoae (Fulgerul Bragadiru), Strelţov (Metrom), Chebac (Callatis), Grigore (Vrancart Adjud). Au plecat: State (Oţelul Galaţi), Băncilă (Dunărea Galaţi), Iordănescu (Rapid), C. Carabaş (Juv. Steaua), I. Andrei (Laminorul Roman).

FC Laminorul Roman

Fondat 1963: culori roşu-alb-albastru. Stadion "Moldova" (28.000) Adresa: SC Petrotbus SA Şoseaua Roman Iaşi, km 33, Roman 5550 (tel. 133/742875). Conducerea adminsitrativă: dumitru Pleşca (preşeditne). Conducerea tehnică Ioan Radu (principal). Lotul: Ciprian M. Manea 1980, Florin Garagaţă 1981, Adrian Bontea 1968, Florin Ghinea 1966, Sergiu Ghidarica 1978, Corneliu Codreanu 1977, Florea Ştefan 1981, marin Vasile Baciu 1978, Andrei Gheorghiu 1981, Dănuţ bojean 1981, Marius Stratulat 1967, Inoţ Enache 1978, Ioan G. Dinu 1977, Ioan I. Zaharia 1974, Călin T. Ţiplea 1980, Dănuţ Mitruc 1974, Tiberiu Beceru 1982, Iosif Susanu 1966, Adrian Pricopi 1981, Florinel Ţuşu 1978, Gabriel Ţapu 1968, Sandrino Gherini 1978, Ionuţ Enache 1978, Vespasian Colban, Adrian Câmpeanu 1981. Au venit: Garagaţă, Florea, Gheorghiu, Bojan (LPS Vaslui), Bodea (Oţelul Galaţi), Bontea (Foresta Suceava), Sratulat, Gherini (Pro Mobila Vatra Dornei), Ţiplea (U Cluj), Pricopi (LPS Bacău), Ţuţu (Cimentul Bicaz). Au plecat: Robu (Spania, la rude), Ţigănuş (Italia, muncă la negru) L. Cozma (Ceahlăul P. Neamţ), R. Mozma (Midia Năvodari), Căluşer (Metalul Aiud).

FC Callatis Daewoo Mangalia

Fondat 1963. Culori: roşu-albastru. Stadion: Central (5.000). Adresa: Şoseaua Constanţei 13, Mangalia 8727. Conducerea administrativă: Johann Negrea (preşedinte). Conducerea tehnică Neculai Tilihoi (principal). Lotul: Gheorghiţă Avram 22.04.1977, Alin Constantin Cârtina 06.08.1980, Gheorghe Mina 15.03.1973, Ciprian Colda 20.021.1977, Romeo Colda 31.07.1979, Gigi Enache 1980, Ionuţ Păstrană 1978, Decebal Nicolae Păunescu 1974, Dan Pârvu 1983, Neculai Tănasă 1976, Gabriel Ungureanu 1974, Alexandru Badea 1981, Aurel Chelu 1974, Sandu Gabriel Culeafă 1974, Bănică Oprea 1967, Gheorghe Gigel Stoica 1970, Radu Doicaru 1979, Laurenţiu Lupu 1983, Ladislau Pal 1971, Valeriu Robert Petrescu 1972, Aurel Stan 1983, Gabriel Toma 1976, Dorel Zaharia 1978. Au venit: Zaharia (portul), Gab. Toma, Ungureanu (amnbii Agigea), Petrescu, Stoica (ambii Agricultorul Urziceni), Pătrana (Electro-Bere), Badea (Univ. Craiova), Cârstina (Fl. Vâlcea). Au plecat: Ţeican, L. Gheorghe, Ad. Voicu (toţi Farul), M. Gheorghe, Ciolănel, Mezei (toţi Tractorul), Chebac (Fiplomatic), Gh. Toma (Midia).

FC Farul Constanţa

Fondat 1958. Culori: alb-albastru. Stadion "Gheorghe Hagi (18.000) Adresa: str. Primăverii 2, Constanţa, tel.041/ 61.61.42. Conducerea admin. Pavel Peniu (preşedinte), C-tin Gache (vicepreşedinte), Petre Comăniţă (consilier tehnic). Conducerea tehnică: Petre Grigoraş (principaal), Marian Dinu, Ion Răuţă (secunzi). Lotul: George Curcă 1981, Adrian Vlas 1982, Laurenţiu Gheorghe 1972, Ionel Drăgoi 1976, Ion Barbu 1977, Norbert Niţă 1972, Adrian Voicu 1972, Sorin Mocanu 1981, Adrian Gheorghiu 1972, Daniel Ghişan 1967, Cristian Petcu 1976, Marcel Abăluţă 1971, Vasilică Cristocea 1980, Ionuţ Bădescu 1978, Cosmin Chirea 1972, Bogdan Morăraşu 1981, Dan Ochia 1981, Marius Zadea 1973, Iancu Papazicu 1982, George Piţu 1970, Gheorghe Butoiu 1968, Sorin Teican 1973, Viorel Roman 1973, Cosmin Drăgulin 1974, Liviu Mihai. Au venit: L. Gheorghe, Roman, Voicu (toţi Hondor), Zadea Teican (Callatis), Mihai (U Cluj). Au plecat: Iliuciuc (Poiana Câmpina), Covrig (Ceahlăul), Huza (Jiul), Gr. Tudor (FC Argeş), Chiratcu (Apemin), Jilavu. Cherchiceanu. Dicu (toţi Midia). M. Stan.

AS Metalul Plopeni

Fondat 1947. Culori roşu-albastru. Stadion: Gheorghe Şilaev (10.000). Adreasa: str. Independenţei 1, Plopeni 2179 (teo. 044/220523. conducerea administr. Lucian Ştefan (preşedinte), Vasile Costache (vicepreşedinte). Cond. tehnică Constantin Tâlvscu (principal), Gheorghe niculescu, Daniel Dumitrache (secunzi). Lotul: Antonio Niţă 1979, Nicolae Petre 1974, Sorinel J. Radu 1972, Sorin C. Ciobanu 1974, Eugen Drăgan 1976, Daniel Dumitrache 1967, Cristian M. Oprea 1974, Costin Pintilie 1972, Marian Rohat 1980, Ionuţ Alecu 978, Iulian Apostol 1980, Sergiu Bar 1980, Romulus M. Ciobanu 1977, Florin Didă 1976, Ciprian Marinescu 1977, Silviu A. Popescu 1979, Pavel V. Barna 1976, Ştefan Ciobanu 1979, Costel Ilie 1979. Au venit: Petre (Minerul Motru, Bar (UMT), C. Ciobanu R. Ciobanu, Bama (Drobeta), Badiu, Ooprea (Poiana Câmpina), St. Ciobanu (Agigea), C. Ilie (Chimia Brazi), Dumitrache (Metalul Filipeşti), Alecu, Apostol (Dunărea Galaţi). Popescu, Rohat, Niţă (Astra). Au plecat: Dumitru, Rudanu (Metalul Filipeşti), Savu (Petrolul Berca), Stanciu, Opriş (Chimia Brazi), Grigore, Niţoi (Pet. Bolfeşti), Dumitrescu (Ch. Brazi), Gagiu (M. Băicoi), S. Negoiţă (Gloria Corneşti), Jinga, M. Vocilă, Moroiţă (retraşi).

Cimentul Fieni

Fondat 1936. Culori: alb-albastru. Stadion: "Cimentul" (5.000). Adresa: Aurel Rainu 120 Fieni 0284. Conducerea administrativă Anton Rădulescu (preşedinte de onoare), Şerban Necşulescu (preşedinte executiv), Tiberiu Rădulescu (vicepreşedinte). Conducerea tehnică: Cristian Sava (principal), Constantin Pană (secund). Lotul: Marin Ioana 1967, Răzvan Ştefan Talpău 1979, Marius Dumitrescu 1977, Răzvan Domnişoru 1983, Sebastian Cosmin Becheanu 1975, Sorin Iancu 1977, Octavian Badea 970, Constantin Cânu 1981, Cristian Lupuţ 1977, Bogdan Lupu 1980, Dodu Oancea 1980, Laurenţiu Mezei 1978, Horea Ciucă 1981, Iulian Roşoagă 1977, Constantin Pană III 1967, Valetin Iordan 1978, Dan Ion Mieluşcă 1968, Viorel Sorin Gânju 1979, Marius Dobre 1983, Marius Nae 1981, Ionel Vasilachi 1976, Vasile Tomozii 1981. Au venit: Talpău (NC Foresta Suceava), Domnişoru, Cânu, Lupuţ, Oancea, Ciucă, Roşoagă, Tomozii (toţi FC Naţional), Mezei (Rapid Braşov), C. Pană (FC Braşov). Au plecat: B. Popescu, Godinac, Iul.Niţă, Duşă, Crângăreanu, V. Gheorghe, Neculai (toţi Chindia Târgovişte), Joiţoiu (Progresul Pucioasa), V. Dinu (FC Naţional).

Fulgerul Bragadiru

Fondat: 1951. Stadion Girueta (9.000 locuir) culori: alb-roşu. Adresa Drumul Găzarului 17. conducerea adm. Gh. Florea (preşedinte), Nicolae Iordache (preşeddinte executiv), Aurel Caraiman (preşedinte executiv. Conducerea tehnică Imilian Şerbănică (principal), Gabriel Deaconu. Lotul Ion Ungurianu 1971, Ioan B. Mihalache 1977, Nicolae Sandu 1980, Daniel Stanciu 1979, Ionuţ Angheluţă 1977, Mihai Cismaru 1976, Corneliu Constantin 1975, Cristian Fogarassy 1980, Robert Panduru 1975, Ilie Poenaru 1976, George Şoltuz 1977, Ionel Şerban 1970, Cristian Tănase 1977, Virgil Andronache 1970, Silviu Cristescu 1967, Mihai Dobre 1974, Gheorghe Stoina 1968, Adrian Senin 1979, Liviu Udrea 1979, Petruş Manta 1978, George Pavel 1971, Remus D. Safta 1972. Au venit: Ungurianu, Mihalache, Şerban (Rocar), Tănase (FC Oneşti), Fogarassy (Sp. Stud.) Safta (Ruzomberok / Slovacia), Senin (Hondor Agigea). Au plecat: S. Andrei, Belciug, Burlan, Fulga (FC Drobeta), Atănăsoae (Diplomatic Foşcani), M. Nicolae (Rocar), N. Niţu (Sportul Stud.), D. Sandu (OCSIM), M. Vlad (Poiana Câmpina).

AS Metrom Braşov

Fondat 1937. Culori galben-albastru. Stadion Metrom (3000). Adresa Str. Carpaţilor 66, Braşov 2200. Cond. administr. Gheorghe Sava (preşedinte), Iosif Lică (secretar gen.). Cond. tehnică Adrian Furnică (principal). Lotul: Giani F. Belean 1967, Leonard Cernica 1972, Dumitru Avram 1980, Florin S Dârvăreanu 1970, Ciprian Orghidan 1976, Gabriel I. Mirceoiu 1968, Răzvan G. Sava 1980, Vasile Tatarciuc 1980, Klaus Seitz 1967, Ovidiu Voicu 1974, Ion Cercel 1978, Florin Bibere 1976, Richard Geza Sala 1974, Ciprian Vasilache 1981, Florin Cornel Stângă 1978, Adrian Babeş 1974, Horia Pateki 1982, Gh. Bârsan 1977, Marisu Ghiţă 1979, George Andrei 1979, Virgil Marşavela 1974. Au venit Bârsan (Energia Braşov), Ghiţă, Cercel (Textila Prejmer), Constantinescu (FC Braşov), Sava (Moreni). Au plecat: Strelţov, (Focşani), Tudorici (Midia), Drăgoi (FC Braşov), Muha.

Componenţa echipelor seriei a II-a pentru sezonul 2000/2001

AS Midia Năvodari

Fondar 1994. Culori galben-albastru. Stadion Petro Midia (10.000). Adresa Str. Cosntanţei 11, Năvodari 8735 tel, 041/762955. Cond. adminis. Viorel Căpriţă (preşedinte) Conducerea tehnică Silviu Dumitrescu (principal), Vasile Silaghi (secund). Lotul: Gabriel Dinică 1967, Marius Milanovici 1971, Bogdan I. Miron 1982, Cătălin Cherbezan 1973, Romulus Belacu 1966, Gh. A. Bălăceanu 1967, George L. Uşurelu 1978, Răzvan Ţârlea 1979, Călin D. Plăcintă 1974, Daniel Petre 1975, Radu Cosma 1976, Lucian Floricică 1980, Daniel Pleşa 1978, Al. Rupedeal 1973, Ion M. Radu 969, Cristian Dicu 1973, Gh. Toma 1969, N. Tudorici 1975, Decebal Curumi 1980, daniel F. Jilavu 1973, Florin Lungu 1978, Gabriel Şimu 1973, C-tin Barza 1983, Au venit: Şimu (Petr. Constanţa), Plăcintă (h. Agigea). Radu FCM Polit. Iaşi), Jilavu. Dicu, Gherbezan (Farul C-ţa) Cosma (Lam. Roman), Petre (Petr. Berca), Tudorici (Metr. Braşov), Toma (Callatis Mangalia), Lungu, Curumi (Electrica C-ţa). Au plrecat: Truţă (Electrica C-ţa), Leahu (Astra Ploieşti) Geghereanu (Medgidia), Ghişan, Zadea (Faril C-ţa), Matrincă (Polit.Iaşi), Pârvu (Chindia), Matei.

FC Politehnica Iaşi

fondat 1958. Culori alb-albastur. Stadion "Emil Alexandrescu" (15.000) Adresa: Stadion "Emil Alexandrescu", Iaşi 6600 tel 132/216598. Conducerea administr. Emil Lupulescu (preşedinte). Cond. Tehnică Leonida Nedelcu (principal), Dorinel Toiu (secund), Ion Câmpeanu (portari). Lotul: Ion Câmpeanu 1963, Antonio Panfil Stoian 1967, Radu Gavrilescu 1979, Dorel Constantin 1973, Dragoş Urdaru 1969, Iulian R. Gheban 1980, Marian Pricop 1973, Constantin Ilie 1980, Daniel M. Acatrinei 1979, Dănuţ Munteanu 1970, Victor Medeleanu 1975, Ioan I. Ionescu 1978, Vasile Matincă 1974, Ciprian Băsăscu 1977, Cristian N. Niţă 1979, Marius C. Vintilă 1982, George V. Şerban 1976, Silviu L.Andrieş 1978, Ilie Murgu 1975, Andrei Soponariu 1982. Au venit: Pricop, Murgu (Citadin Iaşi), Matincă (Midia), Munteanu (FCM Bacău). A plecat Onofraş (FC Braşov).

Sportul Studenţesc

Fondat 1916/ Culori - alb-negru. Stadion "Sportul studenţesc (11.000). Adresa str. Mihail Moxa nr. 5, sect. 1 Bucureşti 78109, tel. 01/3129607. Conducerea adminsitr. Emil Barbu Popescu (preşedinte), Constantin Neagu (director executiv), Romulus Chihaia (directro sportiv). Cond. tehnică Ioan Andone (principal), Gabriel Ion şi Cezar Zamfir (secunzi). Lotul: Eduard C. Stăncioiu 1981, Răzvan M. Stanca 1980, Robert Coman 1983, Constantin R. Păunescu 1978, Valentin Negru 1982, George D. Galamaz 1981, Aurelian Dumitru 1977, Constantin C. Musteaţă 1981, Constantin Secăreanu 1982, Liviu N. Rusu 1981, Iulius C. Zanfir 1966, Gh. Bucur 1980, Romeo Pădureţ 1974, Aurelian B. Pătraşcu 1979, Cristian Irimia 197, Viorel Niţu 1979, Apostol Mulţescu 1981, Costin Lazăr 1981, Florentin Cruceriu 1981, Valentin C. Ciubotariu 1980, Laurenţiu N. Diniţă 1975, Octavian Chihaia 1981, Ionuţ C. Mazilu 1982. Au venit: Fogarassy (Fulgerul), Păunescu (DC Naţional), Secăreanu (Gloria Buzău). Au plecat: Bunaciu, Cărbunaru, Henrik.

FC Oneşti

Fondat 1994. Culori alb-albastru. Stadion FC Oneşti (10.000 locuri). Adresa: str. Victor Babeş 3 bis, Oneşti 5450, tel.034/317312, 317341. cond. administr. Micolae Puiu (preşedinte), Marian Ion, Vasile Dospinescu (vicepreşedinţi). Cond. tehnică Emil Vlăduţ (principal) Vasile Jercălău (secund). Lotul: Mihai Floria 1968, Cătălin I. Lulelaru 1976, Bogdănel mandric 1972, Dumitru Chiriac 1974, C-tin S. Munteanu 1976, Vasile Jercălău 1968, Virgil Nichifor 1967, Daniel Sabou 1971, Marian Ştirbu 1978, Cristinel D. Bândar 1977, Ionuţ Ciobanu 1980, Dănuţ Copăcel 1981, Ionuţ M. Dragomirescu 1980, Florin Munteanu 1979, Cristian Bărbânţă, Giani M. Gorca 1973, Mircea C. Ilie 1977, Ionel Iriza 1968. Au venit: Chiriac, Nichifor (Petrolul Moineşti), Lulelaru (Electro-Bere). Au plecat Avădanei (Adjud), D. Munteanu (Foresta), Oros (Zalău) Pârvu (Metalurg/Ucraina).

AS Precizia Săcele

Fondat 1949. Culori roşu-negru. Stadion Precizia (1500). Adresa str. Parcului 18, Săcele 2212. Conducerea administr. Ioan Şipoş (preşedinte), Conducerea tehnică Ferencz Bajko (principal). Lotul Marius Nicolae Kaltenbek 1975, Arpad CSIKI - Florentin L. Tudor 1976, Adrian Drăgănoiu 1970, Vasilică Păsculescu; Adrian R. Lăcustă 1980, Attila Vajda 1981, Marian Nohai 1974, Marian Chiric 1971, Alin Covrig, Marin Todoran 1968, Ionuţ Dumitru, Marius Dumitran, Răzvan Cozma 1980, Adrian C. Popescu 1978, C-tin M. Constantinescu 1981, Radu C. Iliescu 1974, Constantin Vlad 1978, Tuhamer Török 1976, Levente Dobozi 1974. Au venit M. Constantinescu, Vaida (FC Braşov), Dobozo (Romradiatoare). Au plecat: Marşavela (Metrom), Benciu (FC Braşov).

CS Tractorul Braşov

Fondat 1961. Culori: galben-albastru. Stadion "Tractorul" (13.000). Adresa: str. Turnului 2, Braşov 2200. Conducerea administr. Paul Enache (preşedinte) Ioan Mandoca (director sportiv). Conducerea tehnică: Paul Enache (principal), Vasile Gherghe, Ioan Pintea (secunzi). Lotul: Marius Bratu 1973, Endre I. Matyas 1975, John A.Ene 1970, Dumitru S. Pădurariu 1976, Laurenţiu C. Sima 1974, Claudiu Cojocaru 1975, Lorand Fodor 1980, Mihai Raicu 1978, Lucian Bică 1975, C-tin Petală 1978, Liviu Şerban 1982, Lucian I. Mezei 1975, Marian Gheorghe 1967, Traian Oprea 1977, Ştefan S. Oncică 1973, Alin Baciu 1981, Marian Bratu 1981, Cătălin Lichioiu 1981, Aron Tigăeru 1981, Cornel Ţicalo 1981, Daniel Şt. Lică 1981, Dragoş Cristean 1976, Remus G. Ciolănel 1974, Florin Harap 1978, Florin Bratu 1980, Adrian Evsei 1983, Ionuţ Chirciu 1983. Au venit: Bratu (Rapid), Matyas, Bica, Cristean (FC Braşov), Ciolănel, M. Gheorghe (Callatis). Au plecat: Călin (Feldioara), Pancu, Mocanu.

FC Apulum Alba-Iulia

Fondat: 1924. Culori: alb-roşu. Stadion: "Cetate" (18.000 locuri). Adresa: Str. Septimius Severus, 38 A, Alba-Iulia 2500 (tel. 058-83.44.24). Conducerea Administrativă: Ioan Mărginean (preşedinte). Conducerea tehnică: Octavian Cojocariu (principal, Ioan Popa (secund) Nicolae Seliuc (portar). Lotul: Adrian Claudiu Bichesi 21.08.1971; Marius Mihăiţă Opric, 11.05.1974; Cătălin Cristian Teodorescu 25.08.1978; Jean Alin Avram 11.11.1980; Marius Nicolae Benga 03.11 1979; Liviu Ioan Bordean 28.07.1974; Claudiu Cosmin Craiu 18.06.1980; Ştefan Cătălin Didu 16.11.1977, Octavian Drăgoi 04.04.1979; Ioan Cristian Galeş 10.11 1974; Florin Sandu Maxim 02.03.1981; Marius Bratu 06.11.1981; Nicu Dogaru 20.02.1968; Radu Naghi-Radu 16.02.1981; Mihai Cosmin Niculescu 28.08.1978; Daniel Gigel Preda 20.05.1971; Marius Petre Vîlcică 13.02.1977;Gabriel Alin Vereş 18.03.1980; Viorel Paul Voina 08.05.1977; Ilie Bîzu 26.02.1978; Costea Decu 18.04.1971; Gabriel Jurcă 24.06.1982; Călin Nachi 16.01. 1979; Cristian Scarlat 10.02.1978.

Au venit: Bicheşi (Met. Cugir), Maxim (Steaua), Craiua (Soda Ocna Mureş), Bordean (Cuprirom - Abrud), Benga, Vâlcică, Vereş (toţi Minaur Zlatna), Voina (precizia Blaj), Decu (Drobeta), C. Naghi, Naghi-Radu (ambi Corvinul), Bîzu (Constructorul Craiova). Au plecat: Olteanu (Juventus Steaua), Himcinschi, Marina (ambi Soda Ocna Mureş), Vlăduleasca (FC Inter Sibiu), Bozbici (Metalul Aiud), Mândroc (Cuprirom Abrud), Genuriche, Plămadă, Indreiu Manea

FC Baia Mare

Fondat: 1948. Culori: galben-albastru. Stadion: "Dealul Florilor" (15.524 locuri). Adresa: Str. Câmpul Tineretului 1, Baia Mare 4800 (tel. 062-27.56.87). Conducerea administrativă: Heinrich Schorsch (preşedintele Consiliului de Administraţie). Conducerea tehnică: Ioan Tataran (principal), Constantin Mija (secund), VasileFeher (portari).

Lotul: Septimiu Albuţ 1981, Ioan Pap Deac 1969, Emil Atila Szolomaier 1974, Cătălin Petronel Abalasei 1973, Dinosiu Miron Bumb 1973, Mircea Lucian Ciocan 1968, Ştefan Colar 1975, Cosmin Mircea Mărincean 1977, Mihai Molnar 1974, Mihai Cosmin Paşcomici 1978, Constantin Gabriel Cremenitchi 1971, Paul Horaţiu Ghenţi 1977, Florin Pelecaci 1980, Sorin Vasile Sabău 1970, Cristian Ţiplea 1979, Dumitru Gheorghe Vereş 1973, Gheorghe Bar 1970, Victor Bulgaru 1981, Adrian Farcaş 1981, Adrian Marian 1981, Dan Mihalcea 1984, Claudiu Mureşan 1976, Sandu Negreanu 1974, Ionuţ Bogdan Pereş 1983, Alexandru Marian Pop 1974. Au venit: Albuţ (CSŞ Bistriţa), Mărincean, Ţiplea (ambii Oaşul Negreşti), Paşcovici (Dorna Vatra Dornei), Molnar, Bar (toţi Olimpia Gherla), Ghenţi ("U" Cluj), Farcaş (Armătura Zalău), Mureşan (Phoenix). Au plecat: Suleap (Rocar), Roman (Olimpia Satu Mare), Săvoiu (UMt), Dumitraşcu (Fc. Naţional), Lukacs, Opriş, Toma, Steţca V. Dan (toţi Phoenix) Drule C. Nichita (toţi Progresul Şoncuţa Mare), Dâmbian, Fandarar, D. Sabău.

Cetate Deva

Fondat: 1921. Culori alb-albastru. Stadion: "Cetate" (5.000 locuri). Adresa: ?. Conducerea administrativă: Simion Todoni (preşedinte), Sandul Filipaş (vicepreşedinte). Conducerea tehnică: Ionel Stanca (principal), Iosif Molnar (secund).

Lotul: George Maria (1978), Daniel Cibotaru (1971), Lucian Chira (1971), Adrian Bordean (1971), Florin Berindei (1969), Flavius Sterean (1972), Florin Voinea (1975), Marius Tănasă (1972), Emil Popa (1968), Alin Chiliman (1977),Gabriel Dan (1972), Ciprian Luca (1976), William Szidorak (1969), George Păun (1978), Ciprian Simion (1982), Petrică Naniu (1972), Daniel Eşanu (1977), Gigi Ştefan (1972), Cătălin Stanciu (1983), Narcis Petre (1970), Elek Szemely (1977).

AS Armata Târgu Mureş

Fondat: 1962. Culori roşu-albastru. Stadion: "Municipal" (12.500 locuri). Adresa: Str. Revoluţiei 5, Târgu Mureş 4300 (tel. 065-21.76.24). Conducerea administrativă: Ioan Murar (preşedinte), Eugen Vodă (director sportiv). Conducerea tehnică: Gheorghe Ciorceri (principal) Janos Fodor (secund)

Lotul: Cristian Daniel Chebuţiu 1968, Lorant Farkas 1977; Gabriel Rotaru 1971, Alecu Laurenţiu Dumitrescu 1978, Ovidiu Cornel Kovacs 1976, Virgil Alexandru Lup 1968, Nicolae Adrian Mihu 1976, Alexandru Nadin 1983, Cristian Nicoară 1981, Cristian Ovidiu Porav 1977, Csaba T?r?k 1972, D)nes Zsigmond 1973, Emil Bucur 1979, Tiberiu Gabor 1971, Romulus Daniel Miclea 1980, Gheorghe Ilie Olah 1979, Ovidiu Petelean 1978, Teodor Marcel Roşca 1970, Vilmos Stoica 1975, Cristian Viorel Ignat 1981, Florin Miclea 1979, Ciprian Cornel Prodan 1979, George Emanuel Vlasiu 1979. Au venit: Chebuţiu (Chimica Târnăveni), Vlasiu (Unirea Dej), Bucur. Au plecat: Cioloboc I. (Gloria Bistriţa), D. Micrîlea (CSM Reşiţa), Enyedi FC Bihor), Velţan (CFR Cluj), Unchiaş (Chimica Târnăveni), Fl. Luca (Gaz Metan Târgu Mureş).

FC Bihor

Fondat: 1902. Culori: roşu-albastru. Stadion: Municipal. Capacitate: 18.000 de locuri. Marcel Iancu (preşedinte), Zsolt Muzsnay (antrenor principal), Pavel Buburuz (antrenor secund), Gheorghe Bologan (antrenor secund.

Lotul: Gabriel Rotaru (1971), Nicolae Aniţa (1974), Silviu Vlădulescu (1974), Nicolae Năstase (1976), Florin Lazăr (1980), Florin Macavei (1973), Florin Farcaş (1972), Mihai Lungan (1977), Mitică Mere (1978), Bogdan Iambor (1979), Călin Şerb (1977), Claudiu Mutu (1975), Andrei Enyedi (1973), Florin Mihuţ (1982), Ioan Dumitra (1976), Ioan Stan (1981), Remus Stănescu (1976), Sandor Fele (1981), Cornel Caşoltan (1967), Adrian Popa (1975), Marius Siminic (1981), Dorin Man (1982). Au venit: Gabriel Rotaru, Andrei Enyedi (ambi ASA Târgu Mureş), Nicolae Aniţa, Florin Macavei, Claudiu Mutu (toţi Dinamo Bucureşti), Silviu Vlădulescu, Mitică Mere, Ion Dumitra, Adrian Popa (toţi Dinamo Galaţi), Nicolae Năstase (Electroputere Craiova), Mihai Lungan (FC. Rm. Vâlcea), Florin Mihuţ (Olimpia Salonta), Ioan Stan, Bogdan Iambor (ambii Viitorul Oradea), Remus Stănescu (Electromagnetica), Cornel Caşoltan (Debreţin-Ungaria), Sandor Fele (Valea lui Mihai).

Corvinul Hunedoara

Fondat: 1921. Culori: alb-albastru. Stadion: "Corvinul Michael Klein" (16.000 locuri. Adresa: Str. Mihai Viteazul 10, Hunedoara 2750 (tel. 054-71.61.21). Conducerea administrativă: Liviu Magheru (preşedinte de onoare), Valer Iona Iacob (preşedinte executiv), Dumitru Vlaicu, Cornel Albu (vicepreşedinţi). Conducerea tehnică: Ioan Petcu (principal), Florea Vaetus, Florin Dubinciuc (secunzi).

Lotul: Adrian Mihai (1981), Vasile Rahoveanu (1976), Decebal Chiara (1978), Daniel Hadiner (1972), Raul Radu Marincău (1981), Alin Răzvan Rus (1974), Nicolae Daniel Şchiau (1980), Răzvan Varga (1978), Romicu Andrei (1967), Mario Eugen B. (1978), Liviu Bădescu (1973), Florin Felix Dinca (1972), Marian Dinu (1972), Ovidiu Lazir (1976), Nelu Mitrici (1970), Claudiu Marian Mocioi (1974), Raul Florin Scurtu (1978), Radu Bogdan Apostu (1982), Claudiu Catrinoiu (1981), Teodor Tiberiu Ocneanu (1980), Marcel Stic (1980), Marcel şandor (1976). Au venit: Bădescu (Minerul Motru), Lazăr. Au plecat: R. Andone (Oţelul Galaţi), Beloaia Muth.

Drobeta Turnu Severin

Fondat: 1976. Stadion: "Municipal" (27.000). Starda Stadionului, cod. 1.500. Preşedinte onorific Gheorghe Florea, preşedinte executiv Radu Matei. Antrenor principal: Gheorghe Pena, antrenor secund: Victor Ene şi Viorel Turcu. Culori: alb-albastru.

Lotul: Paul Rinder, Cătălin Eizan - Alin Nicola (1978), Cornel Burlan (1974), Sorin Andrei (1978), Iulian Babaş (1973), Gheorghe Lupu, Marian Stancu, Dan Opriţa (1968) - Ştefan Florescu (1974), Sorin Ancuţa (1980), Gici Goiceanu (1972), Ion Dudan (1966), Valeriu Suciu, Mihai Şerbănoiu, Sorin Sava - Marian Belciug (1979), Edmond Trifu, Sorin Chivu, Alexandru Gheorghe. Au venit: Nicola (?), Belciug, Ancuţa, Burlan, Andrei, Sava (toţi Fulgerul Bragadiu), M. Stancu, Trifu, Lupu, Rider, Şerbănoiu, Rizan, Al. Gheorghe (Poiana Câmpina), Suciu (Electro Bere), Chivu (Electro Bere). Au plecat: Badea, Şt. Ianu, C. Ciobanu, C. Cojocaru, Filip, Jurcă, Barna, R. Ciobanu, Hulubei (Olimpia Satu Mare), Vlaicu (UM Timişoara), Zaharia, C. Axinte, Boboescu, Paştin, Udrea, cepoi, Stănici, Decu (FC Apulum).

UFC Electro Craiova

Fondat: 1998. Culori: alb-roşu. Stadion: "Electroputere" (12.000), str. Stadionului 1, Craiova 1100 (tel. 051-123091). Conducerea administrativă: Constantin Mitriţi (preşedinte). Conducere tehnică: Petre Giciu (principal), Florin Biluţi (secund).

Lotul: Ionuţ Guran (1971), Cristian Neamţu (1980), Mădălin F. Poenaru (1978) - Mirel Bidiu (1975), remus S. Ciora (1976), Tusor Câţi (1972), Mihai Ene (1978), Ionuţ Minoiu (1980), Robert D. Vancea (1976), Marius Viliu (1982), Virgil Georgescu (1975), Ştefan C. Grigorescu (1982), laurenţiu Preda (1982), daniel Predoi (1075), Ionuţ Rotaru (1980), Claudiu D. sandu (1979), Mircea Voicu (1980) - Sorinel C. Chivu (1973), Florian A. Luţi (1974), Alin Ş. Vigariu (1980), Liviu Vâslan (1978), Cătălin Zaharia (1981). Au venit: Neamţu, Grigore, Vigariu, Voicu, Rotaru, Zaharia, Minoiu (toţi Univ. Craiova), Vâlsan, (Flacăra Vâlcea), Georgescu (liber). Au plecat: Lulelaru (FC Oneşti), C. Dumitru, Mituleţu, Fil. Popescu, Îmbucătură, Dudan (toţi Flacăra Vâlcea), M, Stancu (Drobeta),Militaru (Jiul), Albeanu (FC Argeş-Dacia), Bălace (Rocar, Şt. Stoica (în Grecia).

FC Extensiv Craiova

Fondat: 1949. Culori: roşu - verde. Adresa: Str. Nicolae Romanescu 35, Craiova 1100 (tel. 051-428338). Stadion: "Extensiv-Parc Romanescu" (12.000). Condicerea administrativă: Nicolae Mihiilescu (preşedintele Consiliului de Administraţie), Ştefan Zofei (preşedinte executiv). Condicerea tehnică: Sorin Cârţu (principal), Mircea irimescu, Nicolae Negrili (secunzi).

Lotul: Gheorghe Stoianov (1978), Dan Zdrinci (1981) - Gheorghe Biţi (1963), Cătălin Lucian Constantin (1980), Gabriel Ghiţi (1978), Robert D. Ghindeanu (1980), Valeiu I. Mieili (1975), Alexandru M. Negrili (1978), Alexandru C. Niţu (1980), Daniel Paraschiv (1974), Petrişor D. Sima (1981), Paul Wheeler (1980) Austrakia - Mădălin Ciuci (1982), Dorel Ciucu (1981), Angi Aepad, Alin Laczkö (1976), Vixctor Claudiu Lepidatu (1975), Mihai Panc (1981), Ioan D. Ridoi (1976), Pavel Şola (1974) - Ionuţ C. Buci (1981), Adrian C-tin Muşat (1980), Ionuţ Pancu (1979), Marius Cătălin Ristea (1972), Adrian Tufar (1983). Au venit: Wheeler (Newcastle BHP Breakers/Australia), Constantin (ASA Tg. M.), Tufar (CSŞ Drobeta), Pancu (Constructorul Craiova), Ciucă (Viitorul GP), Ciucu (Univ. Craiova). Au plecat: M. Rădoi (Steaua), Fl. Mirea (Alania Vladikavkaz/Rusia), Cojan (UMT), Căt. Niţă.

FC Inter Sibiu

Fondat: 1982. Culori: bleu-albastru. Stadion "Municipal" (15.000), Aleea Mihai Eminescu 1 - 3, Sibiu 2400. Conducerea administrativă: Duţu Vasilescu (preşedinte). Condicerea tehnică: Adrian Văsâi (principal), Viorel Jurci (secund).

Lotul: Florin Cotora (1972), Adrian Holom (1975), Dumitru Pârvu (1981) - Constantin Andrei (1977), Mircea R. Băcilă (1978), Nicolae M. Comăniciu (1969), Lucian Cotora (1969), Mircea C. Poplăcean (1977), Adrian Stoicov (1967), Ioan S. Toader (1975), Sebastian Tolciu (1971) - Eugen Beza (1978), Ioan Luca (1972), Adrian N. Popa (1979), Constantin C. Stănicescu (1977), Cornel A. Stănilă (1981), Corneliu Szeghedi (1974), Claudiu Gh. Şomfălean (1973), Gabriel Tănase (1981), Răducu Vlăduleasa (1976) - Daniel Galea (1976), Radu M. Neguţ (1981), Marius D. Szeghedi (1974), Alexandru Ţepuş (1981), Marius Văcariu (1980). Au venit: Andrei, Şomfălean, (ambii Gaz Metan), Vlăduleasa (Apulum), Beza, Văcariu (ambii Sevişul Şelimbăr), Beza (Viromet Victoria). Au plecat: Demian (Gaz Metan), Burdulean (Apenin Borsec).

CS Jiul Petroşani

Fondat: 1919. Culori: alb-negru. Stadion: "Jiul" (35.000), str. Lunca 100, Petroşani 2675 (tel. 054/540452 şi 540453). Conducerea administrativă: Alin Simota (preşedinte). Conducerea tehnică: Constantin Roşu (principal), Marin Tudorache (secund), Stelian Homan (portari).

Lotul: Dumitru Emanoil Hotoboc (1978), Constantin Ţein (1980) - Marius Bobocel (1982), Adrian Boloş (1982), Ovidiu Brehui (1976), Nicolae R. Diaconu (1972), Constantin Doroş (1969), Cornel R. Irina (1976), Horaţiu Popa (1982), Gheorghe Cosmin Stancoiu (1976),Viorel D. Vesa (1975) - Zenu A. E. Damian (1976), Ivonue Dougassa (1982), Damian Militaru (1967), Marian Mocanui (1974), Florin Siulan (1982) - Mihai V. Antal (1976), Cristian Barbu (1974), Lucian Boloş (1982), Attila Böjte (1982), Cosmin G. Kanduţ (1977), Alin Pufu (1975), Sorin C. Picurariu (1975), Viorel Stancu (1969). Au venit: Militaru (Electro Bere), Ţein, Viorel Stancu (ARO). Au plecat: Cazangiu, Cireş (ambii FC Braşov), Iorga (Gaz metan), Istrate (Rocar), Fl. Stoica ""Poli" Timişoara), Jilăveanu, M. Filip, Priseceanu, D. Poenaru (Minerul Lupeni), D. Drăgan (Aurul Haţeg).

FC Olimpia Satu Mare

Fondat: 1921. Culori: galben-albastru. Stadion: "Olimpia" (18.000), str. B-dul I.C. Brătianu 4, Satu Mare 3900 (tel. 061-710740, 717654). Conducerea administrativă: Catrinel Raţ (preşedinte), Liviu Nistru (dir. sportiv). Conducerea tehnică: Remus Vlad (principal), Nicolae Marcu, Ştefan Bathory (secunzi).

Lotul: Ciprian Dudaş (1976), Sebastian Morar (1979), Ovidiu Gh. Suciu (1973) - Teodor M. Biliu (1980), Călin Ciuclean (1982), Valentin Ivan (1974), Simion Mironaş (1965), Lucian M. Paşca (1978), Iacob M. Paul (1968), Sorin I. Roman (1969), Zoltan Şt. Szabo (1973) - Adrian N. Blijan (1977), Marius Cosma (1975), Virgil Lăscărache (1979), Cristian Şt. Mucenica (1971), Romeo V. Rîileanu (1977), Imre Temfli (1979), Dorin Ţuţuraş (1982) - Istvan Condor (1975), Pavel A. Dulcea (1978), Dacian I. Nastai (1973), Paul Popovitits (1976), Robert Roszel (1983). Au venit: Suciu (Gloria Bistriţa), Szabo (SVA Bad Hersfeld/ Germania), Roman (FC Baia Mare), Blăjan (Şomeşul Satu Mare), Condor (Victoria Carei), Popovits (Pecsi MFC/ Ungaria), Nastai (Erdi VSE/ Ungaria). Au plecat: Dolha(Rapid), Costin, Zahariuc (ambii Gloria Bistriţa), M. Rus ("U" Cluj), Simon I., Dragomir, Sima, Goja, D. Pop, Voiculescu.

AS Pandurii Tg. Jiu

Fondat: 1972. Culori: roşu-alb-albastru. Stadion: "Municipal" (12.000), str. Constantin Brâncuri 7, Tg. Jiu 1400. Conducerea administrativă: Ion Vulpe (preşedinte), Vasile Bordei (vicepreşedinte), Cristian Făgaş (director executiv). Conducerea tehnică: Ion Gabriel Zahiu (principal), Mihai Stelescu, Traian Predulescu (secunzi).

Lotul: Dorin Hârşu (1973), George F. Răceanu (1972), Virgil Voinea (1972) - Augustin V. Amati (1969), Aurel Amzucu (1974),. Florin Bejinaru (1969), Cristinel Braia (1977), Viorel Cioară (1972), Cristian Panfiloiu (1979), Romeo Rădoi (1978), Cătălin Trofin (1975) - Constantin A. Arcanu (1978) Titi Balaci (1972), Traian Barbu (1977), Mihai Dodoi (1970), Armand Lucian Mălăele (1977), Cristian Nicolaescu (1973), Marian C. Zaharia (1969) - Ovidiu Croitoru (1982), Ion Liţoiu (1974), Vasile C. Popescu (1974), Teodor I. Ştefan (1980), Bobi Gh. Verdeş (1980), Rodin Voinea (1970). Au venit: Răceanu (Electromagnetica), I. Ştefan (Farul). Au plecat: Bufu (Constructorul Craiova), Ciochină (Drobeta), Mogoşanu (UTA), Postolache (Minerul Lupeni), N. Voicu (retras).

FC Politehnica Timişoara

Fondat: 1920. Culori: violet-alb. Stadion: "Dan Păltinişan" (40.000), str. Ariaş 2, Timişoara 1900 (tel. 956-204378). Conducerea administrativă: Claudio Zambon (preşedinte), Mircea Dancu (director general), Viorel Vişan (dir. adjunct). Conducerea tehnică: Mihai Zamfir (principal), Romulus Gabor (secund), Valentin Caraivan (portari).

Lotul: Attila Jozsef PAP (1972), Ion S. Popovici (1975), daniel E. Stanciu (1973) - Moise Brou (1982) (Cote d'Ivoire), Alin Chiţi (1978), Marius Diţi (1975), Ion D. Isac (1970), Paul Gheorghe Mioc (1979), Ovidiu Constantin Panaitescu (1976), Dan M. Stupar (1967), Cristian Utfineanţ (1976) - Ştefan C. Almişan (1974), Călin Bota (1977), Ciprian A. Crişanov (1978), Cristian V. Feraru (1976), Paty Mbany (1980) (Congo), Leonard Toni Naidin (1979), Florin O. Stoica (1970), Ilie Stoican (1076), Masse Traore (1983) (Cote d'Ivoire) - Dorel Binaru (1982), Nicolae C. Bratu (1977), Severica Dima (1980), Luc Lasme (1982) (Cote d'Ivoire), Florin C. Micu (1978). Au venit: Pap, Almăşan (ambii UTA), Stanciu, Diţă, Feraru, Bratu (toţi FC Argeş-Dacia), Isac, Chiţă (ambii Dacia Piteşti), Popovici (UMT), Panaitescu (Minerul Motru), Stoica (Jiul), Dima (Gloria Buzău), Bănaru (Dinamo), Traore (Aarau/ Elveţia), Brou, Iasme (ambii din Cote d'Ivoire), Mlbay (din Congo). Au plecat: S. Frunză, S. Mihai, Miculescu, I. Rotariu (Ştiinţa Timişoara), Băban (Ruch Chorow/ Polonia), Mif (Minaur Zlatna), Fabian (UTA), Mare ("U" Cluj), Mocanu (Dacia Piteşti), Balaci, Blid.

CSM Reşiţa

Fondat: 1926. Culori: roşu-negru. Stadion: "Mircea Chivu" (12.500), str. Valea Domanului 1, Reşiţa 1700 (tel. 055-214401). Conducerea administrativă: Marius Popescu (preşedinte), Lucian Voinescu (vicepreşedinte). Conducerea tehnică: Costică Ştefănescu (principal), Valentin Sinescu (secund), Ion Ilieş (portar).

Lotul: Valentin Agachi (1980), Robert E. Tufişi (1976), Andrei Urai (1975)- Daniel L. Bidiluţi (1979), Sebastian M. Bogdan (1976), Florin D. Cipariu (1970), Andrei R. Chioreanu (1978), Vasile S.Ciocoi (1976), Ion Ibric (1974), Darius V. Miclea (1975), George C. Ogiraru (1980) - Ion V. Ciucur (1974), Ciprian V. Dianu (1977), Leontin Doani (1970), Alexandru Şt. Kovacs (1974), Daniel Şt. Lupaşcu (1981), Constantin D. Nica (1976), Alin V. Paleacu (1975), Lucian S. Piţurnea (1979), Mihăiţă G. Szekely (1972), Valentin Ştefan (1967) - Alexandru C. Bercsenyi (1977), Gabriel Perşa (1974), Mircea Stanciu (1975), Iosif Sjuj (1970). Au venit: Ogăraru (Steaua), Chioreanu (Oneşti), Miclea (ASA Tg. Mureş), Ştefan (Anagennisi, Cipru), Paleacu (UMT), Bogdan (Gloria reşiţa). Au plecat: Dobre (Astra Ploieşti), Şavu (Petrolul), Necula (Rocar), Boerean (Unirea Dej), Călugăriţa (?), Pelici (?), Teleki (?), A. Tudor, Păuna (ambii Telecom Timişoara).

AS UMT Timişoara

Fondat: 1960. Culori: alb-negru. Stadion:UMT (7.000 locuri), str. Avram Imbroan 56, Timişoara 1900 (tel. 056/205481). Conducerea administrativă: Mircea Roşu (preşedinte), Mihai Timisescu (vicepreşedinte). Conducerea tehnică: Aurel Şunda (principal), Cristian Contescu (secund).

Lotul: Ion Almişan (1962), Cristian Bilici (1979) - Cosmin C. Bar (1978), Flavius Briciu (1975), Gheorghe Coşa (1981), Mihai Kovacs (1972), Alin O. Luca (1978), Călin Gh. Mada (1974), Sebastian A. Meszaros (1981) - Florin I. Botezatu (1980), Florian Dan Cilin (1969), Gheorghe M. Marişescu (1974), Cornel Moise (1974), Zoltan T. Nincsovics (1978), Emil Samargi (1973), Sorin Vlaicu (1965), Raul D. Gojan (1980), Miroslav Ciuchici (1980), Daniel Radu (1980), Cristian R, Ritter (1973), Petru Asivoiu (1972). Au venit: Vlaicu, Goşa (Drobeta), Săvoiu (FC B. Mare), Ciuchici (Steaua), Cijan (Extensiv). Au plecat: Vascko (FC Braşov), Kovacs, Paleacu (CSM Reşiţa), Bar (Metalul Plopeni), Popovici (Poli Timişoara), Popovic, Fogaraşi.

FC UTA Arad

Fondat: 1945. Culori: alb-roşu. Stadion: "UTA" (12.500), str. A. Vlaicu 36, Arad 2900 (tel. 057/289803, 299204). Conducerea administrativă: Marin Lupaş (preşedinte). Conducerea tehnică: Francisc Tisza (principal), Nicolae Miniu (secund), Dan Ţapoş (portar).

Lotul: Sebastian D. Huţan (1983), Cristian Stoicescu (1980), Dan Ţapoş (1967), Alin Ardelean (1982), Tiberiu A. Bier (1982), Paul Ciortan (1983), Marius A. Demian (1983), Dan A. Giman (1978), Marius I. Mogoşanu (1977), Dan Munteanu (1976), Cristian C. Panin (1978), Florin Popete (1977), Claudiu Porumboiu (1974), Alin Zaha (1977), Radu Anca (1981), Adrian M. Baciu (1978), Bogdan C. Buhuşi (1979), Lucian C. Ciba (1977), Marius A. Ciubăncan (1977), Ioan Adrida (1982), Răzvan D. Fritea (1983), C-tin Matei (1983), Radu L. Mărginean (1983), Daniel Rus (1983), Cristian Todea (1978), Florin Jurcan (1978), Jenă Boros (1982), Alin Drigan (1982), Vasile F. Fabian (1974), Cristian F. Ianu (1983), Călin P. Mariş (1975), Adrian Popescu (1975). Au venit: Ţapoş (West Petrom), Buhuş (Petrolul Moineşti), Mogoşanu, Popete (Pandurii Tg. Jiu), Munteanu (Şoimii Pâncota), Porumboiu, Ţurcan (Cetate Deva), Fabian (Poli Timişoara), Stoicescu (Petrolul Berca). Au plecat: Botiş (Rapid), Deaconescu (FC Argeş), Pap, Almăşan (Poli Timişoara), Bogoşel,Crăciunescu (Astra Arad), Kent, Ikpe, Ibrahim (Reggia)

Fosta campioană - învinsă la Dumbrăveni în prima etapă

● **Arsenal 95 Redal - FC Universitatea 1 - 2 (0 - 1).** Numeroşii spectatori înghesuiţi în improvizata şi incomoda presupusă tribună a stadionului sibian "Şantierul", au fost martorii unei confruntări de frumoasă calitate, alertă, aprig, dar sportiv disputată, presărată cu numeroase, rapide şi viguroase raiduri ofensive la cele două buturi, ambele combatante - deşi provenite din eşaloane valorice fotbalistice net diferenţiate, cu cărţi de vizită proprii, stagii de pregătire şi loturi total diferite - meritând în egală măsură a fi felicitate, pentru abnegaţia, ambiţia, totala dăruire şi spiritul de sacrificiu, cu care s-au bătut de-a lungul celor 90 de minute pentru cucerirea victoriei.

Mult mai omogen şi mai bine pregătit fizic şi tehnico-tactic (având deja câteva bune partide în faza superioară a Cupei României dar şi jocuri amicale cu parteneri superiori), teamul studenţesc s-a impus firesc în experienţe competiţionale acumulate în anteriorul sezon, când a evoluat pe scena diviziei C, valorii componenţilor lotului avut la dispoziţie şi, nu în ultimul rând, zilei de graţie şi inspiraţiei talentatului său goalkeaper (A. Palencsar), acesta salvând miraculos, prin parade de excepţie - de patru ori singur cu atacanţii adverşi în faţă - tot atâtea şuturi pe care toţi specatorii le-au văzut poposind în plasa porţii sale.

La prima lor apariţie în noua lor postură, tunarii sibieni pot, evident, acuza atât ghinionul, cât şi tracul inerent oricărui debut, dar şi lipsa acută de pregătire, proprie fiecărui început de campionat, ei demonstrând din plin prin jocul prestat, că vor avea un cuvânt de spus, după ce, treptat, se vor obişnui cu rigorile acestui eşalon şi vor intra mai mult în noul rol ce şi l-au asumat.

Scurt film al jocului: Minutul 2, ambele formaţii îşi înlocuiesc juniorii. Minutul 7, fundaşul Bereş, de la Arsenal, ratează o intercepţie şi T. Marcu înscrie spectaculos de la marginea careului de 16 m. Minutul 20, V. Toma (Arsenal) singur cu Palencsar şutează violent, dar portarul respinge. Min. 27, la poarta cealaltă, S. Draşoveanu se opune majorării reţinând bomba lui C. Rău. Min. 30, Palencsar trimite de la vinclu mingea în corner. Peste un minut, acelaşi portar respinge prin reflex bomba expediată de V. Toma. Peste 8, minute acelaşi V. Toma şutează direct în Palencsar, de la 14 metri. Minutul 50 la o lovitură liberă executată din lateral, B. Forgacs punctează sec cu o lovitură de cap. În min. 57, Palencsar se opune din nou înscrierii golului. În minutul 75 I. Bulea nu-l poate învinge nici el pe portarul studenţilor. Min. 76, Toma îl driblează şi pe Pelencsar, dar şutul lui nimereşte bara. Minutul 84, V. Toma înscrie golul de onoare al gazdelor, profitând de o nesincronizare a apărării rivale. Min. 87, centrare V. Toma, dar I. Bereş trimite pe lângă bara laterală. S-au remarcat: A. Palencsar, G. Bârlea, T. Marcu, D. Aspricioiu şi V. Sabău, de la învingători, I. Bereş, L. Albu, D. Câmpeanu, V. Toma şi I. Bulea de la gazde. Exceptând câteva mici inexactităţi, ce n-au influenţat rezultatul, corect arbitrajul prestat de brigada sibiană, alcătuită din centralul C. Stan, cu secunzii M. Blându şi F. Molie ● **Romdor - Sevişul 4 - 2 (1 - 2).** Şelimbărenii au atacat viguros din start şi deşi au ratat câteva rarisime ocazii, s-au distanţat pe tabela descor; datorită dublei reuşite de A. Finciu în minutele 9 şi 32. Exact după 5 minute, D. Banciu reduce din handicap, transformând impecabil o lovitură de la 11 m. În repriza secundă, gazdele domină şi îşi apropie victoria, graţie golurilor realizate de G. Nicolae, în minutele 71 şi 76 şi M. Dobroiu, cu câteva zeci de secunde înaintea fluierului final ● **Textila - Construcţii 2 - 1 (1 - 1).** După un prim mitan echilibrat în care textiliştii au punctat cei dintâi, prin I. Precup (min. 11), constructorii egalând în min. 30 printr-un gol de kinogramă reuşit de F. Herciu, cisnădienii se impun de justeţe, ca urmare a golului înscris de acelaşi I. Precup în min. 87 ● **CS Incstar - Telecom 5 - 1 (3 - 0).** Partida, controlată de la un cap la celălalt de formaţia din Agnita, care în excelentă dispoziţie de joc s-a detaşat lejer ca urmare a golurilor marcate de A. Ionele (min. 11 şi 62), M. Părău (min. 28), V. Ghib (min. 45) şi C. Sârbu (min. 67), respectiv A. Cârmaciu (min. 85) ● **Progresul - Carpaţi Mecanica 1 - 0 (0 - 0).** Marea surpriză a primei runde s-a înregistrat pe înnoita şi frumoasa bază sportivă din Dumbrăveni, unde echipa locală proaspăt promovată în acest eşalon, a întrecut, după o întâlnire de calitate şi echilibrată, pe campioana trecutului sezon competiţional, veteranul D. Forgaciu punctând decisiv în minutul 57 ● **Unirea - Progresul Terezian 1 - 1 (0 - 1).** Partidă dârz disputată, punctată cu multiple faze judicios elaborate şi cu atacuri succesive la ambele porţi. Oaspeţii au deschis scorul în min. 21, prin C. Gheorghe. Ocnerii au egalat în min. 52, în urma golului reuşit de S. Dima ● **Romipel Cordia - ASA 2 - 2 (0 - 2).** Confruntare de slabă calitate, fără valenţe spectaculoase, dar cu numeroase iregularităţi. Militarii au dominat prima parte a întrecerii, marcând în minutele 18 şi 22, prin M. Andronic şi V. Socaci. Mai decise în a doua parte a partidei, gazdele înscriu la rândul lor, de două ori, prin A. Păculea (min. 52) şi F. Libeg (min. 56) ● **Avântul - Romanofir 0 - 1 (0 - 0).** Izbânda reuşită de textiliştii tălmăceni la Dârlos s-a datorat golului marcat în propria poartă, în min. 83, de jucătorul gazdelor V. Muntean ● **Viitorul - Sparta 0-6 (0-3).** La Târnava, valorosul unsprezece medieşan s-a impus cu uşurinţă în faţa celui rival depăşit pe toate planurile. Autorii golurilor: S. Szasz (min. 20, 79), O. Cozac (min. 29), C. Bunea (min. 35), K. Szokc (min. 68) şi C. Păucean (min. 75).

V.M.

Programul turului Diviziei D

Etapa I, sâmbătă 12 august, ora 11: Romipel Cordia Sibiu - ASA Sibiu, Arsenal 95 Redal Sibiu - FC Universitatea, Romdor Sibiu - Sevişul Şelimbăr, Progresul Dumbrăvnei - Carpaţi Mecanica Mârşa, Avântul Dârlos - Romanofir Tălmaciu, Viitorul Târnava - Sparta Mediaş, CS Incstar Agnita - Telecom Sibiu, Unirea Ocna Sibiului - Progresul Terezian Sibiu, Textila Cisnădie - Construcţii Sibi. (În deschidere de la ora 9 partidele de juniori).

Etapa a II-a, sâmbătă 19 august, ora 11: ASA - Textila , Construcţii - Unirea O. Sibiului, Progresul Terezian - CS Incstar A. Telecom - Viitorul T., Sparta - Avântul D., Romanofir - Progresul D-veni, Carpaţi Mecanica - Romdor, Sevişul - Arsenal 95 Redal, FC Universitatea - Romipel Cordia (ora 9, juniorii).

Etapa a III-a, miercuri 23 august, ora 18: Arsenal 95 Redal - ASA, Romdor - Romipel Cordia, Progresul D-veni - Universitatea, Avântul D. - Sevişul Ş., Viitorul T. - Carpaţi Mecanica, CS Incstar - Romanofir, Unirea - Sparta, Textila - Telecom, Construcţii - Progresul D-veni, (ora 16, juniorii).

Etapa a IV-a, sâmbătă 26 august, ora 11: ASA - Progresul Terezian, Telecom - Construcţii, Sparta - Textila, Romanofir - Unirea, Carpaţi Mecanica - CS Incstar, Sevişul Ş. - Viitorul T., Universitatea - Avântul D., Romipel Cordia - Progresul D-vnei, Arsenal 95 Redal - Romdor. (juniorii, ora 9).

Etapa a V-a, sâmbătă 2 septembrie, ora 11: Romdor - ASA, Progresul D. - Arsenal 95 Redal, Avândul D. - Romipel Cordia, Viitorul T. - Universitatea, CS Incstar - Sevişul, Unirea - Carpaţi Mecanica, Textila - Romanofir, Construcţii - Sparta, Progresul Terezian - Telecom. (la ora 9, juniorii).

Etapa a VI-a, mniercuri 6 septembrie, ora 18: ASA - Telecom, Sparta - Progresul D-veni, Romanofir - Construcţii, Carpaţi Mecanica - Textila, Sevişul - Unirea OS, Universitatea - CS Incstar, Romipel Cordia - Viitorul T., Arsenal 95 Redal - Avântul D., Romdor - Progresul D-vnei. (la ora 16, juniorii).

Etapa a VII-a, sâmbătă 9 septembrie, ora 11: Progresul D-veni - ASA, Avântul D. - Romdor, Viitorul T - Arsenal 95 Redal, CS Incstar - Romipel Cordia, Unirea - Universitatea, Textila - Sevişul, Construcţii - Carpaţi Mecanica, Progresul T. - Romanofir, Telecom - Sparta (la ora 9, juniorii).

Etapa a VIII-a, sâmbătă 16 septembrie, ora 11: ASA - Sparta, Romanofir - Telecom, Carpaţi Mecanica - Unirea, Arsenal 95 Redal - CS Incstar, Romdor - Viitorul T., Progresul D-veni - Avândul D. (la ora 9, juniorii).

Etapa a IX-a, miercuri 20 septembrie, ora 17: Avântul D. - ASA, Viitorul R. - Progresul D-veni, CS Incstar - Romdor, Unirea OS - Arsenal 95 Redal, Textila C. - Romipel Cordia, Construcţii - Universitatea, Progresul Terezian - Sevişul, Telecom - Carpaţi Mecanica, Sparta - Romanofir T. (la ora 15, juniorii).

Etapa a X-a, sâmbătă 23 septembrie, ora 11: ASA - Romanofir, Carpaţi Mecanica - Sparta, Sevişul - Telecom, Universitatea - Progresul Terezian, Romipel Cordia - Construcţii, Arsenal 95 Redal - Textila C., Romdor - Unirea, Progresul Dumbrăveni - CSIncstar, Avântul D. - Viitorul Târnava. (la ora 9, juniorii).

Etapa a XI-a, sâmbătă 30 septembrie, ora 11: Viitorul - ASA, CS Incstar - Avântul D, Unirea OS - Progresul D-veni, Textila C. - Romdor, Construcţii - Arsenal 95 Redal, Progresul Terezian - Romipel Cordia, Telecom - Universitatea, Sparta - Sevişul, Romanofir T. - Carpaţi Mecanica (la ora 11, juniorii).

Etapa a XII-a, sâmbătă 7 oct., ora 11: ASA - Carpaţi Mecanica, Sevişul - Romanofir, Universitatea - Sparta, Romipel Cordia - Telecom, Arsenal 95 Redal - Progresul Terezian, Romdor - Construcţii, Progresul D-veni - Textila, Avântul D. - Unirea, Viitorul T. - CS Incstar. (de la ora 9, juniorii).

Etapa a XIII-a, sâmbătă 14 oct., ora 11: CS Incstar - ASA, Unirea - Viitorul T., Textila - Avântul, Construcţii - Progresul D-veni, Progresul Terezian - Romdor, Telecom - Arsenal 95 Redal, Sparta- Romipel Cordia, Romanofir - Universitatea, Carpaţi Mecanica - Sevişul. (de la ora 9, juniorii).

Etapa a XIV-a, sâmbătă 21 oct., ora 11: ASA- Sevişul, Universitatea - Carpaţi Mecanica, Romipel Cordia - Romanofir, Arsenal 95 Redal - Sparta, Romdor - Telecom, Progresul D-veni - Progresul Terezian, Avântul D. - Construcţii, Viitorul T. - Textila, CS Incstar - Unirea OS. (de la ora 9, juniorii)

Etapa a XV-a, sâmbătă 28 oct., ora 11: Unirea OS - ASA, Textila C. - CS Incstar, Construcţii - Viitorul T., Progresul Terezian- Avântul D., Telecom - Progresul D-veni, Sparta - Romdor, Romanofir - Arsenal 95 Redal, Carpaţi Mecanica - Romipel Cardia, Sevişul - Universitatea. (de la ora 9, juniorii).

Etapa a XVI-a, sâmbătă 4 nov., ora 11: ASA - Universitatea, Romipel Cardia- Sevişul, Arsenal 95 Redal - Carpaţi Mecanica, Romdor - Romanofir, Progresul D-veni - Sparta, Avântul D. - Telecom, Viitorul T. - Progresul Terezian, CS Incstar - Construcţii, Unirea OS - Textila. (de la ora 9, juniorii).

Etapa a XVII-a, sâmbătă 11 nov., ora 11: ASA - Construcţii, Progresul Terezian - Textila C, Telecom - Unirea OS, Sparta - CS Incstar, Romanofir - Viitorul T., Carpaţi Mecanica - Avântul D., Sevişul Ş. - Progresul D-veni, Universitatea - Romdor, Romipel Cardia - Arsenal 95 Redal (de la ora 9, juniorii)

Luni, 14 august

12.00 Callatis 2000 (r)
14.00 Jurnal
14.15 CiberFan
14.30 Puncte cardinale
14.50 Drumul spre Europa
15.00 Pro Patria
16.00 Emisiune în lb. maghiară
17.30 Orice e posibil (s)
18.00 Agenţia de plasare
18.30 Garantat 100%
19.00 Avanpremieră. Ştiri
19.05 Corect!
19.15 Sunset Beach (s)
20.00 Jurnal. Meteo
20.35 Sport
20.45 Iartă-mă
21.45 Cu ochii'n 4
22.35 Cazuri ciudate (s)
23.25 Jurnalul de noapte
23.40 Estival jazz

Marţi, 15 august

07.00 Telematinal
11.45 TVR Cluj-Napoca
12.10 Cazuri ciudate (s/r)
13.00 Drumul spre Europa
13.10 Felicity (s/r)
14.00 Jurnal
14.15 CiberFan
14.30 Repere sacre
15.00 Oameni ca noi
15.30 Convieţuiri
16.00 Emisiune în limba maghiară
17.00 Seniorii cetăţii
17.30 Orice e posibil (s)
18.00 Medicina pentru toţi
18.30 Garantat 100%
19.00 Avanpremieră. Ştiri
19.05 Corect!
19.15 Sunset Beach (s)
20.00 Jurnal. Meteo
20.35 Sport
20.30 Callatis 2000
22.30 Amprente
22.45 Cutia chinezească (dramă Franţa/Japonia 1997)
00.40 Jazz

Miercuri, 16 august

07.00 Telematinal
12.20 TVR Cluj-Napoca
13.10 Casele au amintiri (do, p.II)
14.00 Jurnal14.15 CiberFan
14.30 Cutia chinezească (f/r)
16.10 O vedetă... populară
17.25 Orice e posibil (s)
17.50 Impas în doi
18.20 Garantat 100%
18.45 Fotbal: România-Polonia (d)
21.00 Jurnal. Meteo
21.35 Recurs la morală
22.20 Fetele din Piaţa Spaniei (dramă Italia 1997, p.I)
00.20 Lumea dansului

Joi, 17 august

07.00 Telematinal
11.20 TVR Timişoara
12.20 Fotbal: România-Polonia (rez.)
13.10 Tezaur folcloric (r)
14.00 Jurnal
14.15 CiberFan
14.30 Destinul unei naţiuni
15.00 Convieţuiri
16.00 Evrika
16.30 Librăria pe roţi
17.00 Fereastră spre America
17.30 Orice e posibil (s)
18.00 Casa mea
18.30 Garantat 100%
19.00 Avanpremieră. Ştiri
19.05 Corect!
19.15 Sunset Beach (s)
20.00 Jurnal. Meteo
20.35 Sport
20.45 Justiţie militară (s)
21.35 Teatru: Cabina de montaj
22.15 Reflecţii rutiere
22.30 Secolul XX văzut de... (do)
23.45 Rock la miezul nopţii

Vineri, 18 august

07.00 Telematinal
12.25 Justiţie militară (s/r)
13.15 Teatru: "Cabina de montaj" (r)
14.00 Jurnal
14.15 CiberFan
14.30 Seniorii cetăţii (r)
15.00 Top voiaj (magazin de călătorii)
15.30 Emisiunea în limba germană
16.55 Fotbal: FC Argeş-Ceahlăul Piatra Neamţ (d)
19.00 Avanpremieră. Ştiri
19.05 Corect!
19.15 Sunset Beach (s)
20.00 Jurnal. Meteo
20.35 Sport
20.45 Ploaia de stele (div.
)22.15 Farmece (s)
23.00 Miss Marple: nemesis (f.p. Anglia 1987)

Sâmbătă, 19 august

07.00 Ploaia de stele (r)
08.30 101 dalmaţieni amuzanţi (d.a.)
08.55 D.a.
09.45 Zorro (s)
10.40 România fără frontiere
11.15 Jack (co. SUA 1996)
13.10 FBI C-16 (s)
14.00 Arca Marinei
16.15 Auto-Club
16.45 Spectacolul lumii văzut de Ioan Grigorescu
17.15 Dinastia Strauss (s)
18.10 Teleenciclopedia
19.10 Hotel Payne (s)
19.35 Carol şi compania (s)
20.00 Jurnal. Meteo
20.25 Sport
20.30 Callatis 2000
22.30 Niciodată nu e prea târziu (s)
23.20 Jurnal
23.25 Săptămâna sportivă
23.45 Legenda mumiei (thriller SF, SUA, 1997)

Duminică, 20 august

07.00 Ceasul deşteptător
08.00 Universul credinţei
09.00 D.a.
09.25 Kiki Riki Miki
10.35 D.a.
11.00 Viaţa satului
12.30 Tezaur folcloric
13.20 De luni până duminică
14.00 Naţional TV Bingo Liberty (d)
17.00 Fotbal: Oţelul Galaţi-Petrolul Ploieşti (d)
19.00 Felicity (s)
20.00 Jurnal. Meteo
20.25 Duminica sportivă
20.40 Avionul condamnaţilor (thriller, SUA, 1997)
22.35 Callatis 2000
00.40 Blues alive

Marele premiu al Ungariei

Mika Hakkinen a trecut în frunte

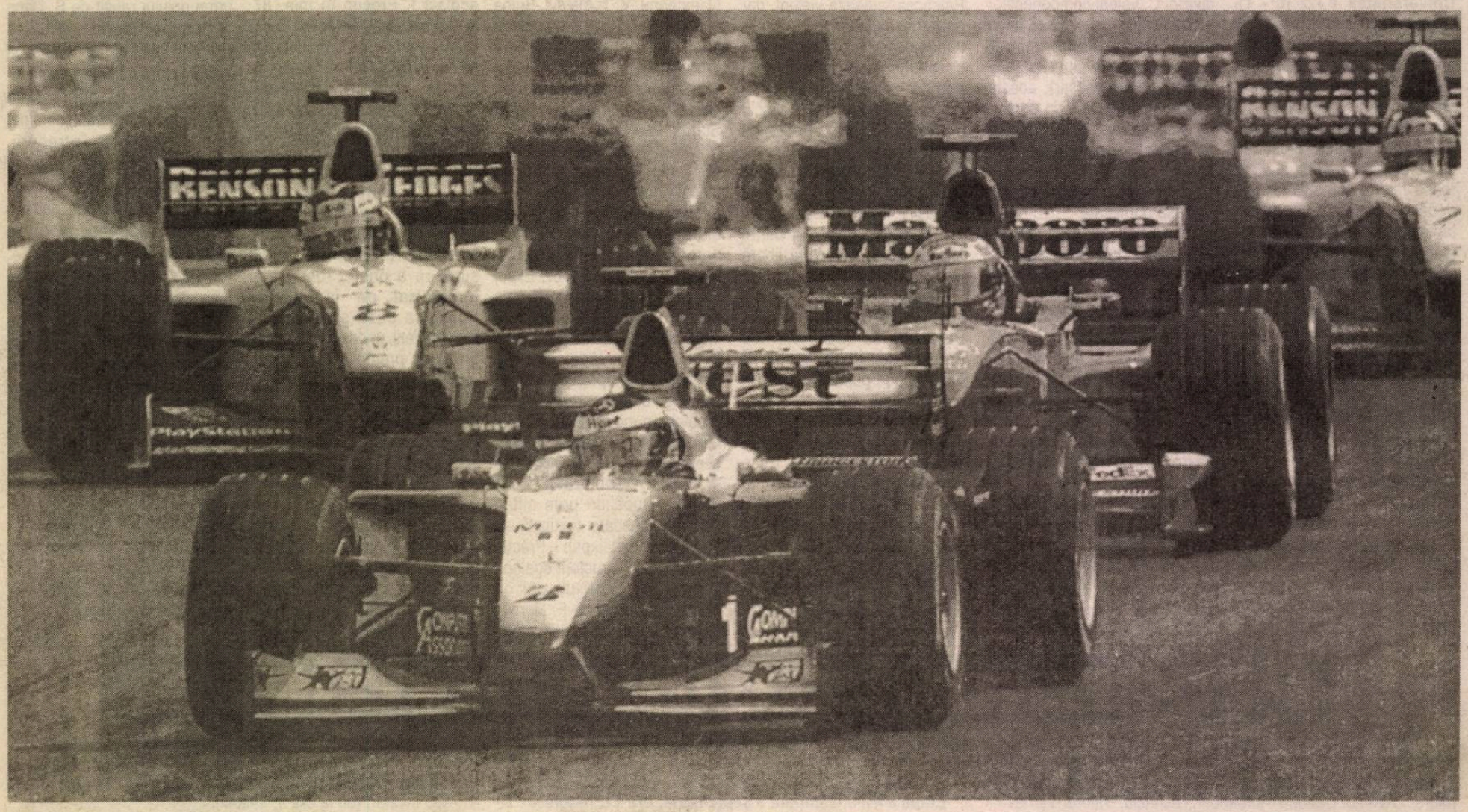

Clasamentul Marelui Premiu al Ungariei, a 12 etapă a campionatului Mondial de Formula 1, este următorul:

1. Mika Hakkinen (Finlanda/McLaren-Mercedes) 1 h 45:33.869
2. Michael Schumacher (Germania/Ferrari) la 7 secunde şi 916 miimi
3. David Coulthard (Marea Britanie/McLaren-Mercedes) la 8.454
4. Rubens Barrichello (Brazilia/Ferrari) la 44.157
5. Ralf Schumacher (Germania/Williams-BMW) la 50.437
6. Heinz-Harald Frentzen (Germania/Jordan-Mugen Honda) la 1:08.099
7. Jarno Trulli (Italia/Jordan-Mugen Honda) la un tur
8. Eddie Irvine (Marea Britanie/Jaguar-Cosworth) la un tur
9. Jenson Button (Marea Britanie/Williams-BMW) la un tur
10. Mika Salo (Finlanda/Sauber-Petronas) la un tur
11. Alexander Wurz (Austria/Benetton-Supertec) la un tur
12. Jacques Villeneuve (Canada/BAR-Honda) la două tururi
13. Jos Verstappen (Olanda/Arrows-Supertec) la două tururi

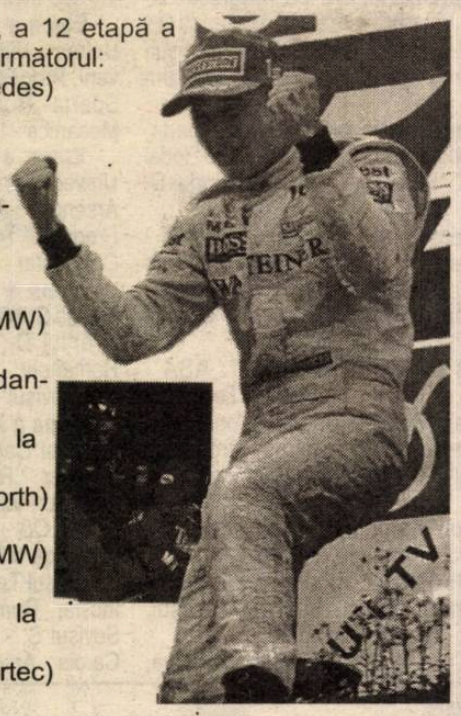

14. Ricardo Zonta (Brazilia/BAR-Honda) la două tururi
15. Marc Gene (Spania/Minardi-Ford) la trei tururi
16. Pedro de la Rosa (Spania/Arrows-Supertec) la patru tururi.

Clasamentul general provizoriu al piloților este următorul:

1. Mika Hakkinen (Finlanda)	64 puncte
2.Michael Schumacher (Germania)	62
3. David Coulthard (Marea Britanie)	58
4. Rubens Barrichello (Brazilia)	49
5. Giancarlo Fisichella (Italia)	18
6. Ralf Schumacher (Germania)	16
7. Jacques Villeneuve (Canada)	11
8. Jenson Button (Marea Britanie)	8
9. Jarno Trulli (Italia)	6
Mika Salo (Finlanda)	6
Heinz-Harald Frentzen (Germania)	6
12. Eddie Irvine (Marea Britanie)	3
13. Jos Verstappen (Olanda)	2
Pedro de la Rosa (Spania)	2
15. Ricardo Zonta (Brazilia)	un punct

Clasamentul general al constructorilor:

1. McLaren-Mercedes	112 puncte	Jordan-Mugen Honda	12
2. Ferrari	111	7. Sauber-Petronas	6
3. Williams-BMW	24	8. Arrows-Supertec	4
4. Benetton-Supertec	18	9. Jaguar	3
5. BAR-Honda	12	10. Minardi	0
		11. Prost-Peugeot	0

Formula 1/ Finanţare

Un "bolid" de F 1 costă cât 6000 de autoturisme Dacia

Ne place sau nu, Formula 1 a creat în jurul ei un adevărat mit. O legendă, care nu-şi are originile prea îndepărtate în timp, dar care se înalţă pe un "piedestal" de miliarde de dolari.

Cu timpul, "F 1" a ajuns prea costisitoare pentru multe echipe de renume în acest sport. De ce? Este foarte simplu, dacă stăm să ne gândim doar cât cheltuieşte o echipă pentru un singur sezon, pentru a-şi menţine maşinile în competiţie. Suma sare binişor peste 50 milioane de DM şi asta doar pentru un singur monopost.

Să luăm, de pildă, cheltuielile necesare utilării unei maşini de "F 1", fără să mai socotim şi salariile mecanicilor, a pilotului etc. Suma minimă pentru utilarea şi întreţinerea unui monopost, pe timpul unui întreg sezon, se ridică la 39 milioane DM. De exemplu, un radiator, piesă indispensabilă şi aici oricărei maşini, şi care trebuie schimbată după fiecare două curse, valorează în total 116025 DM; sau un "banal" sistem de frânare este achiziţionat contra sumei de 32.725 DM.

Motorul... V-aţi întrebat vreodată cât costă? Ei bine, nu mai puţin de 38.675.000 DM!, asta doar când echipa nu primeşte unul pe gratis, în baza unor contracte de parteneriat cu unii sponsori; Ferrari sau Arrows îşi construiesc singuri motoarele cu care-şi înzestrează monoposturile şi prin urmare cheltuielile de dezvoltare tehnologică pentru un singur sezon se ridică la suma mai sus amintită.

Acum, însă, vine şi întrebarea de ce şi de unde atâţia bani pentru "F 1".

Gândiţi-vă doar la două lucruri. În primul rând la reclama pe care firmele constructoare de automobile, care au echipe în "F 1", o capătă "pe gratis" în urma unui singur sezon. De asemenea, o parte din aceste cheltuieli le suportă şi unii sponsori, în special concernele producătoare de tutun, care îşi înscriu numele pe monoposturi. Şi aici este concurenţă. Doar numele unei firme înscris pe spoiler (acea aripioară din partea posterioară a monopostului), costă în jur de 200 de mii DM per cursă.

Maşinile din "F 1" nu sunt asigurate!

Dacă cineva dintre noi îşi loveşte maşina, poate sta, în unele cazuri, liniştit. Asigurarea plăteşte. Acest lucru nu se întâmplă, însă, în cazul lui Schumacher, Hakkinen, sau oricărui alt pilot. Motivul? Rata pe care o echipă ar trebui să o plătească pentru a-şi asigura maşinile, ar fi imensă. Totuşi, precedente există. Anul trecut, de exemplu, o societate de asigurări germană a asigurat Marele Premiu de la Monaco contra unui eventual deficit, cu suma de 27 milioane DM. Aşadar, în cazul unei avarieri a maşinii, costurile reparaţiei acesteia îi revin echipei. "Gafa" pilotului nu-i este imputată doar lui, dar, cu siguranţă, că în ochii întregii echipe el rămâne principalul vinovat şi prin urmare e tras la răspundere.

Costul unei maşini în "F 1"

Motor: 38.675.000 DM

Spoiler: (6 seturi/sezon) - 23.800 DM/montaj

Caroserie: (lăcuire după fiecare cursă) - 11.900 DM

Sistem de prindere a roţilor: 23.800 DM

Cauciucuri: 1190 DM

Cutie de viteză: (semiautomată sau hidraulică) - 446.250 DM

Corp principal: (din fibră de sticlă şi aluminiu, este nevoie de 8 asemenea corpuri/sezon) - fiecare costă 208.250 DM

Aripă frontală: ("nasul") - 29.750 DM

Sistem de frânare: 32.725 DM

Suspensie: 11.900 DM

Roţi: (un set) - 20.825 DM

Radiator: 116.025 DM

Volan: 29.750 DM

Coloană direcţie: 8.925 DM

Sistem de eşapare: 11.900

până la 17.850 DM

Cheltuieli auxiliare

- Teste aerodinamice - 41.650.000 DM
- Sistem de telemetrie - 238.000 DM
- Costul transportului aerian - 9.817.500 DM
- Combinezoanele echipei - 297.500 DM
- Benzină - 130.900 DM.

Biblioteca „ASTRA" - SIBIU -

Biblioteca „ASTRA" – SIBIU

Tribuna sporturilor

Anul XI, nr. 531, 22 august - 27 august 2000 | 8 pagini 1500 lei

Vlădoiu le-a pus coarne "cățeilor roșii"

Sâmbătă seara, în "Ghencea", Steaua a surclasat pe eterna rivală, Dinamo, administrându-i un sec 4-1. Acest rezultat a fost conceput ca o răzbunare a lui Jean Vlădoiu, cel care, în sezonul trecut, a părăsit echipa "câinilor roșii" după discuții contradictorii cu conducerea și antrenorul clubului din "Ștefan cel Mare", el înscriind trei din cele patru goluri ale "militarilor".

Amănunte în pagina 3

Rocar a învins Rapidul în "Giulești"

Ultima partidă din Divizia A-Ursus contând pentru etapa a III-a s-a disputat ieri seară, în "Giuleşti", între Rapid şi Rocar. Surprinzător, antrenorul "bercenarilor" s-a ţinut de cuvânt când afirma că va lua toate cele trei puncte puse în joc. La finele celor 90 de minute tabela indica scorul de 3-2 pentru Rocar. Acesta este primul meci în care Rapidul a ieşit învinsă de pe teren de la venirea ca antrenor a lui Anghel Iordănescu.

Amănunte în ziarul Tribuna de mâine.

"Şoimii" au debutat cu dreptul

Ieri s-au desfăşurat partidele contând pentru prima etapă a celui de-al treilea eşalon fotbalistic al ţării. În seria a VII-a, Danco Şoimii a câştigat la limită, scor 1-0, la Turda, partida disputată cu Sticla Arieşul din localitate. Unicul gol a fost reuşit în repriza secundă de M. Popa.

Amănunte în pagina 7

Scor record în județ

Carpaţi Mecanica Mîrşa a învins, într-o partidă contând pentru etapa a III-a a Diviziei D la fotbal, cu scorul de 17-2 pe Romdor Sibiu. Acest scor a stabilit un nou record la acest nivel.

Amănunte în pagina 7

Peluza a III-a

A III-a PATETICĂ

Fotbalul nostru fără egal a fost foarte "egal" până sâmbătă seara, când etapa a III-a ne-a arătat şi altceva, derutându-i, pur şi simplu, pe fidelii peluzişti şi telepeluzişti, destul de "rezervaţi" în aşteptările URSUS. Surpriza a fost totală, nu atât prin glasul tabelei, care s-a pronunţat ferm, cât prin calitatea jocului "la două porţi". Pentru că nu putem zice că "pudelii" n-au avut tentativă de muşcătură, numai că dantura s-a dovedit a fi de lapte, mestecând mai cu spor trabucul, decât fotbalul. Oricum, dinamoviştii au obţinut un temporar 2-1, prin reuşita unui Kiriţă cu K de la Kilogramele lui Dănuţ, ameninţând cu reechilibrarea. N-a fost să fie. Putem zice, chiar, că a fost imposibil. Şi mai putem să zicem ceva: ar fi nedrept.

La steaua... care-a răsărit nu e cale atât de lungă până când Piţurcă va putea alinia, la fluierul oricărui arbitru, nişte jucători de fotbal. Asta dacă nu-i "supraveghează" drumul Becali, exportatorul fără frontiere şi fără scrupule.

Un peluzist avansa chiar propunea ca domnul Becali să găsească nişte posibilităţi de transfer pentru Belodedici, Mihali, Lupu ş.a.m.d. arătând astfel că, într-adevăr, face ceva pentru fotbalul românesc. Pentru o înţelegere exactă a spuselor peluzistului, vom spune că îi iubim şi pe Belodedici şi pe Mihali şi pe Lupu ş.a.m.d., că le recunoaştem tot ce au făcut, dar nu putem să nu le recunoaştem şi dreptul lor de a se retrage, demni, cu fruntea sus, în aplauzele noastre.

Mihai BRATU

P.S. ş.a.m.d. poate fi citit şi "tradus" de Ladislau Bölöni, pe care, deasemenea, îl stimăm şi îl iubim.

Aur pentru Beclea-Szekely

Atleta română Violeta Beclea-Szekely a cîştigat, vineri, proba de 1500 m din cadrul Grand Prix-ului de la Monte Carlo, etapă a circuitului Golden League, fiind cronometrată cu timpul de 3 minute, 58 de secunde şi 29 de sutimi, informează AFP.

Sportiva Paula Ivan s-a clasat pe locul cinci, în cadrul aceleiaşi probe, fiind cronometrată cu timpul de 4 minute, 4 secunde şi 66 de sutimi.

Dublă pentru Hagi

Jucătorul formaţiei Galatasaray Istanbul, românul Gheorghe Hagi, a marcat două goluri în partida pe care formaţia sa a cîştigat-o, sîmbătă, pe teren propriu, cu scorul de 7-0, în faţa echipei Erzurumspor, în etapa a doua a campionatului turc, a anunţat cotidianul "Hurriyet".

Gheorghe Hagi a marcat cele două goluri în minutele 8 şi 90.

Atacantul formaţiei Galatasaray, brazilianul Mario Jardel, achiziţionat, în acest sezon, de la formaţia portugheză FC Porto, a marcat cinci goluri, în minutele 22, 26, 52, 75 şi 87.

Fotbal/ Divizia A-Ursus

Gaz evaporat de moldoveni

Gaz metan Mediaş - FCM Bacău 0-0

Medieşenii nu au mai repetat evoluţia excelentă din partida de debut pe prima scenă fotbalistică a ţării, când au surclasat o altă echipă din Moldova, Ceahlăul Piatra Neamţ

Aşteptată cu încredere în oraşul de pe malurile Tîrnavei Mari, întâlnirea cu o altă echipă din Moldova, FCM Bacău, nu a mai dat motive de satisfacţie medieşenilor. La finele unei partide presărată cu destule faze de poartă, cele două echipe au terminat nedecis, 0-0.

Frica medieşenilor era dată de prezenţa în rândul moldovenilor a golgeterului la zi al campionatului, Cătălin Cursaru, cel care, în două partide disputate pe prima scenă a reuşit să înscrie de două ori în "Ghencea" şi de trei ori pe propriul teren, contra Oţelului din Galaţi. De altfel, la finele jocului, antrenorul Gazului metan, Jan Gavrilă, afirma că "nu am avut un om care să îl anihileze pe Cursaru", însă, în cele din urmă, atacantul băcăuan nu a mai manifestat aceeaşi poftă de gol ca în precedentele două întâlniri.

Titularizat pentru prima oară în actuala ediţie de campionat, Iorga îi pune o minge lui Callo, în minutul 5 însă Gireadă, cel mai bun om al meciului, avea să devieze în corner. Peste 3 minute, Ciobanu, la cealaltă poartă, execută o lovitură liberă de la circa 25 de metri, însă portarul medieşean Filip este la post. Balaban, după o pasă de la Iorga, nu nimereşte poarta în minutul 10. Filip prinde (min. 17), fără probleme, şutul expediat de Axinte din afara careului mare pentru ca, până în minutul 42, jocul să se dispute cu precădere între cele două careuri de şaisprezece metri, fără faze notabile de poartă. Ultimele două ocazii ale primei reprize le notăm în minhutele 42 şi 44, Serea şi Miclăuş reluând pe lângă.

La 5 minute de la reluare Bolfă iroseşte prima ocazie, reluând pe lângă. Peste 6 minute Pavel îl încearcă pe Filip cu un şut de la circa 18 metri, pradă uşoară pentru portarul Gazului metan. Balaban nu găseşte ţinta (min. 68), după o pasă a lui Iorga, iar la cealaltă poartă, peste două minute, Bădoi îl întrebiunţează serios pe Filip, fără urmări însă pe tabela de marcaj. Singura ocazie la care s-a făcut remarcat Cătălin Cursaru am notat-o în minutul 79, el reluând cu capul, de la circa 8 metri, peste. Boaru (85) şi Chivescu irosesc ultimele două ocazii ale partidei, astfel că, după 90 de minute, Gaz metan Mediaş realizează primul rezultat nefavorabil din actuala ediţie de campionat.

Gaz metan	Stadion: "Gaz metan"	FCM Bacău
Filip	Spectatori: circa 6.000	Ignătescu
- - - - - - - - - -	Arbitru: M. Ezaru (Craiova)	- - - - - - - - - -
Ciurar	Asistenţi: Z. Szechely (Baia Mare) şi M. Deaconu (Ploieşti)	Ciobanu (78, Croitoru)
M. Lungu	Cartonaşe galbene: M. Lungu (22), Bădoi (24), Grosu (25), Gireadă (27), Balaban (75).	Gireadă
Fl. Şomfălean		Trofin
Miclăuş		Bolfă
- - - - - - - - - -		Axinte
Balaban (75, Boaru)		- - - - - - - - - -
Hanc (80, Ilie Mihai)		Apostol
Grosu		Pavel
Callo (85, Chivescu)		Serea (60, Zlati)
- - - - - - - - - -		- - - - - - - - - -
Găldean		Cursaru
Iorga		Bădoi
Antrenor Jan Gavrilă		

Tribuna sporturilor

Fondat în 1990
Str. G. Coşbuc, nr. 38, 2400
Tel. 21.12.81; 43.31.93
Tel./Fax. 21.41.41

Editat de Casa de Presă şi Editură Tribuna
Tiparul executat la SC Tipotrib SRL

Consiliul de Administraţie
Emil David - director general
Mircea Biţu - director editorial
Vasile Tâlvan - director economic
Colectivul redacţional
Ovidiu Boica - şef departament
N.I. Dobra, Octavian Rusu, Mihai Bratu - seniori editori
Marius Ionescu, Mădălina Mănescu - reporteri
Ramona Popa, Victor Cociu, Puiu Stoica, Avram Besoiu - colaboratori
Fred Nuss, Ioan Gliga, Vasile Cârdei - foto

Fotbal/ Divizia B, seria a II-a

Un egal ar fi fost mai corect

UT Arad - FC Inter Sibiu 1-0 (1-0)

Sibienii ar fi putut obţine măcar un rezultat de egalitate la Arad, după ce au dominat repriza secundă

Elevii antrenorilor Adrian Văsîi şi Viorel Jurcă au fost la un pas de a furniza una dintre surprizele etapei a doua a eşalonului secund, ratând de puţin măcar un rezultat de egalitate pe terenul uneia dintre echipele ce nici nu concepe ca, la finalul sezonului, să nu promoveze.

Unicul gol al partidei a fost reuşit de Mariş, cel care conduce în clasamentul golgeterilor seriei, cu 4 reuşite. Meritş să spunem că vârful arădean a semnat toate golurile reuşite de UTA în actuala ediţie de campionat.

"Am dominat întreaga repriză secundă, iar în prima ne-am creat destule ocazii de a marca. Din păcate, punctul nostru deficitar este finalizarea, ceea ce ne-a privat de, măcar, un rezultat de egalitate", afirma, după partidă, antrenorul sibian Adrian Văsîi. Tot el declara că unicul gol al partidei a venit în urma unei greşelia a apărării noastre, arădenii punctând în urma unui contraatac.

FC Inter a evoluat în formula Fl. Cotora - L. Cotora, Comăniciu, Andrei - Stănicescu (85, C. Szeghedi), Beza, Vlăduleasa, I. Luca, Ad. Popa (46, R. Neguţ) - Cl. Şomfălean, Galea (60, M. Szeghedi).

Vom reveni în cotidianul Tribuna.

Ovidiu B.

Gimnastică / Amical

Ultima treaptă pentru Sydney

Desfăşurat într-un anonimat aproape total, ultimul test al olimpicilor români înaintea Jocurilor Olimpice de la Sydney, concursul amical dintre loturile olimpice ale României, Spaniei şi Elveţiei, a dat prilejul conducătorilor echipei noastre să verifice pentru ultima dată potenţialul băieţilor noştri care ne vor reprezenta la Olimpiadă.

Deşi concursul era anunţat iniţial ca trilateral, în final, în proba pe echipe au concurat doar reprezentativele României şi Spaniei. Echipa Elveţiei având în componenţă doar un gimnast (!) a participat doar la individual compus.

Echipa României nu a avut adversar

În proba pe echipe, România a surclasat, lejer, echipa Spaniei. Vădduvit de absenţa valorosului Marius Urzică, care a acuzat în ultima perioadă dureri la spate, fiind astfel menajat pentru J.O., de către antrenorul coordonator Dan Grecu, lotul României a acumulat un total de 228, 100 puncte în timp ce gimnaştii spanioli au reuşit în final un total de 222,975 puncte.

În lipsa lui Marius Urzică, antrenorul Dan Grecu i-a "aruncat în luptă" pe Rareş Orzaţă, Florentin Pescaru, Dorin Petcu, Ioan Suciu, Marian Drăgulescu şi Nistor Şandro, care au mulţumit prin evoluţiile lor majoritatea specialiştilor prezenţi în Sala sporturilor "Transilvania".

Ioan Suciu s-a impus din nou

În proba de ind. compus cea mai bună evoluţie a avut-o sibianul Ioan Suciu care cu un total de 56,900 puncte a urcat pe prima treaptă a podiumului. El a fost notat la sol cu 9,400; cal cu mânere - 9,600; inele 9.300; sărituri - 9,700; paralele - 9,500 şi bară fixă - 9,400.

"Sunt de părere că Suciu îşi va atinge obiectivul la J.O.. Se află în această perioadă într-un vârf de formă", a declarat antrenorul Dan Grecu.

Pe poziţia a doua s-a clasat Florentin Pescaru, care şi-a demonstrat încă odată valoarea de necontestat. Singurul reprezentant al echipei Elveţiei s-a clasat pe ultimul loc, al XV-lea, iar puternicul spaniol, Jesus Carballo, nu a evoluat, fiind accidentat.

Gimnaştii au trecut de testul antidoping

Înaintea concursului reprezentanţii C.O.R. au supus pe toţi gimnaştii români la un test antidoping. Cum rezultatele acestei întreprinderi au fost negative s-a dat undă verde începeri concursului.

Spaniolii şi-au uitat imnul acasă

La festifitatea de deschidere melodia imnului de stat al Spaniei a fost cam "răguşită".

Oficialii ţării oaspete şi-au uitat acasă caseta pe care era înregistrată melodia buclucaşă. Organizatorii români fiind nevoiţi să-şi pornească reportofoanele cu care au înregistrat acordurile, mai sus amintite, prin telefon, direct din peninsula iberică.

Clasamentul pe echipe

I. România - 228,100 puncte (sol - 37,450 puncte; cal cu mânere - 33,250 puncte; inele - 37,450; sărituri - 38,900; paralele- 38,150; bară fixă - 37,900).
II. Spania - 222,975 puncte

Clasamentul la individual compus

I. Ioan Suciu - 56,900 puncte
II. Florentin Pescariu - 56,300 p
III. Rareş Orzaţă - 56,250 p
IV. Marian Drăgulescu - 55,700 p
V. Saul Cofino (Spania) - 55,600 p.

Marius IONESCU

Divizia B, etapa a 2-a

Seria I

Politehnica Iaşi - Callatis Mangalia 1-1 FC Naţional Cimentul Fieni - Fulgerul Bragadiru (amânat) Midia Năvodari - Apemin Borsec 2-0 Poiana Cîmpina - Farul Constanţa 1-1 Diplomatic Focşani - Precizia Săcele 4-0 Aro Cîmpulung Muscel - FC Oneşti 4-0 Metrom ICIM Braşov - Tractorul Braşov 4-1 Sportul studenţesc Bucureşti - Juventus Bucureşti 2-1 Laminorul Roman - Metalul Plopeni 3-0

1. Diplomatic Focşani	2	2	0	0	9-0	6 (+3)
2. Laminorul Roman	2	1	1	0	5-2	4 (+1)
3. Farul Constanţa	2	1	1	0	4-2	4(+1)
4. Midia Năvodari	2	1	1	0	2-0	4(+1)
5. Sportul studenţesc	2	1	1	0	3-2	4(+1)
6.-7. Callatis Mangalia	2	1	1	0	2-1	4(+1)
Poiana Cîmpina	2	1	1	0	2-1	4(+1)
8.-9. Metrom ICIM Braşov	2	1	0	1	5-3	3(0)
ARO Cîmpulung	2	1	0	1	5-3	3(0)
10. Metalul Plopen	2	1	0	1	2-3	3(0)
11. Precizia Săcele	2	1	0	1	2-5	3(0)
12. Fulgerul Bragadiru	1	0	1	0	0-0	1(-2)
13. Juventus Bucureşti	2	0	1	1	3-4	1(-2)
14. Politehnica Iaşi	2	0	1	1	1-3	1(-2)
15. Tractorul Braşov	2	0	1	1	2-5	1(-2)
16. Cimentul Fieni	1	0	0	1	0-1	0(0)
17. Apemin Borsec	2	0	0	2	0-3	0(-3)
18. FC Oneşti	2	0	0	2	0-9	0(-3)

Etapa a III-a, sâmbătă, 26 august, ora 11:
Metalul Plopeni - Sportul studenţesc; Callatis Mangalia - Laminorul Roman; Fulgerul Bragadiru - Politehnica Iaşi; FC Oneşti - Poiana Dinamo Cîmpina; Farul Constanţa - Apemin Borsec; Precizia Săcele - ARO Cîmpulung; Tractorul Braşov - Diplomatic Focşani; Juventus Bucureşti - Metrom ICIM Braşov; FC Naţional Cimentul Fieni - Midia Năvodari

Seria II-a

FC Drobeta Tr. Severin - Corvinul Hunedoara 2-1; Olimpia Satu Mare - Cetate Deva 4-0; UT Arad - Inter Sibiu 1-0; FCM Rm. Vîlcea - FC Baia Mare 0-1; UFC Electro Craiova - Extensiv Craiova 2-1; Apulum Alba Iulia - Pandurii Tg. Jiu 3-0; Politehnica Timişoara - UM Timişoara 1-2; Jiul Petroşani - CSM Reşiţa 0-1; FC Bihor Oradea - ASA Tg. Mureş 1-0

1.-2. FC Baia Mare	2	2	0	0	5-0	6(+3)
Olimpia Satu Mare	2	2	0	0	5-0	6(+3)
3. CSM Reşiţa	2	2	0	0	3-0	6(+3)
4. UT Arad	2	2	0	0	4-2	6(+3)
5. UM Timişoara	2	1	1	0	3-2	4(+1)
6. ASA Tg. Mureş	2	1	0	1	3-1	3(0)
7. FC Inter Sibiu	2	1	0	1	2-1	3(0)
8. Politehnica Timişoara	2	1	0	1	2-2	3(0)
9. Apulum Alba Iulia	2	1	0	1	3-4	3(0)
10.-11. Pandurii Tg. Jiu	2	1	0	1	2-3	3(0)
Electro Craiova	2	1	0	1	2-3	3(0)
12. FC Drobeta Tr. Severin	2	1	0	1	2-4	3(0)
13. FC Bihor	2	1	0	1	1-2	3(0)
14. JiulPetroşani	2	0	1	1	1-2	1(-2)
15.-16. Extensiv Craiova	2	0	0	2	1-3	0(-3)
Corvinul Hunedoara	2	0	0	2	1-3	0(-3)
17. FCM Rm. Vîlcea	2	0	0	2	0-3	0(-3)
18. Cetate Deva	2	0	0	2	2-7	0(-3)

Etapa a III-a, sâmbătă, 26 august, ora 11:
ASA Tg. Mureş - Jiul Petroşani; Corvinul Hunedoara - FC Bihor; Cetate Deva - FC Drobeta Tr. Severin; Pandurii Tg. Jiu - FCM Rm. Vîlcea; FC Baia Mare - FC Inter Sibiu; Extensiv Craiova - Apulum Alba Iulia; UM Timişoara - UFC Electro Craiova; CSM Reşiţa - Politehnica Timişoara; Olimpia Satu Mare - UT Arad

Fotbal/Divizia A-Ursus

Steaua a surclasat pe Dinamo

Steaua - Dinamo 4-1 (1-0)

Echipa Steaua Bucureşti a învins, sîmbătă, pe teren propriu, cu scorul de 4-1 (1-0), formaţia Dinamo Bucureşti, într-o partidă din cadrul etapei a treia a Diviziei A "Ursus".

Au marcat: Vlădoiu '15, '87, '89, Dănciulescu '71 / Kiriţă '73

Stadion: "Steaua"

Spectatori: 18.000

Cartonaşe galbene: P.Stoica '9, M.Tudor '45, Baciu '47, '85, Vlădoiu '64, Belodedici '73, Falemi '83 / M.Niculae '30, Kiriţă '41, Bolohan '42, I.Voicu '81.

Cartonaş roşu: Baciu '85

Arbitri: Tiberiu Lajos - Nicolae Marodin, Stan Prodan - Iosif Biro

Observatori: Dan Ionescu, Mircea Neşu

Echipele:

***Steaua*:** M.Tudor - Fl.Dumitru, Baciu, Belodedici, Bordeanu - Paraschiv (Carabaş '62), Falemi, Trică (M.Rădoi '82), P.Stoica - Ciocoiu (Dănciulescu '59), Vlădoiu. Antrenor: Victor Piţurcă.

Dinamo: Tene - Kiriţă, Mihali, V.Năstase - Bolohan (I.Voicu '77), Tameş, Hîldan (Lupu '46), Fl.Petre, Florea (Cernat '46) - Mihalcea, M. Niculae. Antrenor: Cornel Dinu.

Filmul meciului:

min. 11 - Fl.Dumitru a centrat şi Falemi a reluat balonul cu capul peste poartă.

min. 12 - Vlădoiu a şutat din marginea careului, dar Tene a prins mingea.

min. 14, 15 - Paraschiv a şutat de la aproximativ 14 metri de poartă şi Tene a respins în corner. Lovitura de colţ a fost executată de Fl.Dumitru, iar Vlădoiu, nemarcat, a trimis cu capul balonul în colţul lung al porţii apărate de Tene, 1-0 pentru Steaua.

min. 22 - Fl.Petre a şutat foarte puternic de la aproximativ 20 de metri, dar Tudor a respins peste poartă.

min. 27 - Niculae, aflat în poziţie centrală, a primit o pasă de la Mihalcea, a pivotat şi a şutat la poartă, dar mingea respinsă de un apărător stelist a fost reţinută de Tene.

min. 30 - După o combinaţie între Mihalcea şi Petre, ultimul a şutat la poartă, dar Tudor a apărat.

min. 36 - Dumitru a executat un corner de pe partea dreaptă, iar Ciocoiu, aflat la cîţiva metri de poartă, a şutat peste.

min. 40 - Acţiune a lui Florea pe partea stîngă, care s-a încheiat cu o pasă la Tameş, aflat într-o poziţie foarte bună, dar mingea trimisă de acesta a trecut peste poartă.

min. 65 - Mihalcea a şutat la poartă după o acţiune personală, dar mingea a trecut pe lîngă buturi, după ce a atins un jucător stelist. Cornerul a fost executat de Cernat, iar Mihali a trimis cu capul balonul pe lîngă partă de la cîţiva metri, ratînd cea mai mare ocazie a dinamoviştilor.

min. 71 - Contraatac al echipei Steaua, Dumitru a centrat de pe partea dreaptă şi Dănciulescu a trimis, din plonjon, balonul sub bara porţii lui Tene, marcînd al doilea gol al echipei Steaua.

min. 73 - Lupu a executat slab o lovitură liberă, mingea a ricoşat din zidul stelist şi a ajuns la Kiriţă care a şutat puternic, învingîndu-l pe Tudor, scor 2-1.

min. 87 - Mihalcea a pierdut cu uşurinţă un balon la centrul terenului, contraatacul stelist fiind finalizat cu un şut în plasă al lui Vlădoiu, scor 3-1.

min. 89 - Un nou contraatac al steliştilor, finalizat tot de Vlădoiu, care a trimis mingea în poartă după ce l-a driblat şi pe Tene.

min. 90 - Acţiune personală a lui Cernat, dar şutul său a lovit bara laterală.

Declaraţii după meci:

Victor Piţurcă (antrenor Steaua): "O victorie meritată a echipei mele, victorie care la un moment dat a fost pusă sub semnul întrebării. Astăzi jucătorii stelişti au dat dovadă de calităţi deosebite, evoluînd cu o agresivitate dusă uneori peste limitele regulamentului, dar fotbalul este un joc de bărbaţi. Am încercat la 1-0 să speculăm spaţiile largi din apărarea dinamovistă şi am reuşit. Aşa se explică diferenţa mai mare de scor. Cred că arbitrul Lajos s-a descurcat foarte bine în acest meci, poate a exagerat puţin cu cartonaşele galbene. După părerea mea, eliminarea lui Baciu a fost corectă".

Cornel Dinu (antrenor Dinamo): "O victorie meritată a echipei Steaua, o formaţie foarte agresivă în sensul bun al cuvîntului. Noi am avut probleme mari în apărare. Am primit golurile în urma unor nesincronizări grave în compartimentul defensiv. Am dominat în multe momente, dar am pierdut multe mingi la mijlocul terenului, care s-au întors ca un bumerang împotriva noastră. Mulţi jucători aleg acţiuni individuale, ca să impresioneze. Schimbările făcute la pauză ne-au adus la conducerea jocului, dar nu am avut eficienţă. Am trecut în cîteva rînduri pe lîngă egalare, dar nu-mi pot explica lejeritatea din apărare. Voi face modificări cu orice preţ în acest compartiment".

- Înainte de meci galeria stelistă a afişat mai multe bannere pe care scria: "V-aţi comparat istoria cu a ţiganilor... comparaţi-o cu a noastră dacă vă ţine", "Ştim! Din august vă privim pe <Animal Planet>", "Liga Campionilor - un vis erotic pentru voi" şi "Liga Campionilor - interzisă cîinilor", în timp ce suporterii dinamovişti au afişat numai unul de dimensiuni foarte mari (aproape cît jumătate de peluză), pe care era trecută o insultă la adresa echipei Steaua, des auzită pe stadioanele din România.

- Meciul a început cu o întîrzîere de peste cinci minute, din cauza panglicilor de hîrtie aruncate de galeria dinamovistă la poarta lui Tene. După ce organizatorii strîngeau hîrtia de pe teren, suporterii dinamovişti aruncau din nou, arbitrul Lajos fiind nevoit să dea drumul la joc, chiar dacă terenul nu a fost curăţat în întregime.

- În pauza meciului, în sectorul galeriei steliste a fost adusă o mireasă. Ea a intrat pe teren şi a lovit mingea cu piciorul, în aplauzele galeriei echipei Steaua, care a strigat "Mireasa Ultra" (o parte a galeriei steliste se numeşte Armata Ultra).

- După meci, cîţiva suporteri stelişti au vrut să traverseze terenul şi să ajungă la peluza dinamovistă. Ei au fost opriţi de forţele de ordine, dar dinamoviştii au apucat să rupă cîteva scaune şi să arunce după stelişti. Galeria echipei Dinamo a strigat de mai multe ori după meci "Lupescu, Lupescu".

- Pe parcursul meciului şi după au izbucnit cîteva incendii, atît în sectorul stelist, cît şi în cel al galeriei echipei oaspete, dar acestea au fost de mică amploare, fiind stinse imediat.

- Antrenorul Cornel Dinu a anunţat, la conferinţa de presă de după meci, că va efectua modificări în defensivă în următoarele meciuri. "Îl voi folosi pe Onuţ cu orice risc, iar Vali Năstase va rămîne pe banca de rezerve", a spus Dinu. Întrebat dacă regretă renunţarea la Vlădoiu, în iarna trecută, tehnicianul dinamovist a declarat: "Nu îl regret pe Vlădoiu. A fost lăsat prea liber şi din asemenea poziţii el nu prea iartă".

Vineri:

FC Argeş Dacia Piteşti - Ceahlăul Piatra Neamţ 2-1 (1-0)

Au marcat: Ghindă '25, Bălaşa, '81 / Nemţanu '66.

FC Naţional - FC Braşov 0-1 (0-0)

A marcat: M.Ivan '59

Sîmbătă:

Universitatea Craiova - Foresta 1-0 (0-0)

A marcat: Cl.Niculescu '60

Astra Ploieşti - Gloria Bistriţa 2-0 (0-0)

Au marcat: Ilyeş '47, Dăscălescu '80

Gaz Metan Mediaş - FCM Bacău 0-0

Steaua Bucureşti - Dinamo Bucureşti 4-1 (1-0

Au marcat: Vlădoiu '15, '87, '89, Dănciulescu '71 / Kiriţă '73

Duminică:

Oţelul - Petrolul 0-2

Rapid - Rocar 2-3

Clasament

1.Steaua	3	1	1	0	9-5	7 (+1)
2.Rocar	3	2	1	0	7-4	7(+4)
3.U. Craiova	3	2	1	0	3-1	7 (+1)
4.FC Braşov	3	2	0	1	2-1	6 (+3)
5.FC Argeş	3	2	0	1	5-6	6(0)
6.Gaz Metan	3	1	1	1	4-2	4(0)
7.Rapid	3	1	1	1	5-4	4 (-2)
8.FCM Bacău	3	1	1	1	7-6	4(+1)
9.Foresta	3	1	1	1	3-2	4 (+1)
10.Petrolul	3	1	1	1	4-4	4(+1)
11. Dinamo	3	1	1	1	4-5	4 (+1)
12.Oţelul	3	1	0	2	6-7	3(-3)
13.Astra	3	1	0	2	2-3	3(-3).
14.FC Naţional	3	0	1	2	3-6	1(-5)
15-16.Ceahlăul	3	0	1	2	2-6	1 (-2)
Gloria	3	0	1	2	1-5	1(-2)

Fotbal în Europa

Franţa - etapa a IV-a

Jucătorul român Viorel Moldovan, care evoluează la formaţia FC Nantes, a înscris un gol, sîmbătă, în minutul 90, în partida disputată cu echipa Olympique Marseille, din cadrul etapei a IV-a a campionatului de fotbal al Franţei, încheiată cu scorul de 3-2, informează AFP

Vineri:

FC Bastia - Olympique Lyon 2-0 (0-0). Au marcat: Lachuer '53, Andre '61

Sîmbătă:

RCS Lens - FC Toulouse 2-1(1-1). Au marcat: Blanchard '45, Fuertes '60 / Rouviere '20

FC Metz - Paris Saint Germain 1-0 (0-0). A marcat: Hassli '76

FC Nantes - Olympique Marseille 3-2 (1-1). Au marcat: Olembe '30, Fabbri '77, **Viorel Moldovan '90** / Leroy '22, Marcelinho '64

Rennes - Strasbourg 3-0 (2-0). Au marcat: Delaye '8, '10, Gourvennec '88

Sedan - Lille 1-0 (0-0). A marcat: Quint '74

Troyes - Auxerre 1-0 (0-0). A marcat: Djukici '79

Saint-Etienne - Girondins Bordeaux 1-0 (1-0). A marcat: Sarr '11

Germania - etapa a II-a

Jucătorul echipei Energie Cottbus, românul Vasile Miriuţă, a marcat, din penalti, unicul gol al echipei sale, învinsă, pe propriul teren, cu scorul de 4-1, de formaţia Borussia Dortmund, într-o partidă disputată, vineri, în cadrul etapei a doua a campionatului Germaniei la fotbal, informează AFP.

Vineri:

Energie Cottbus - Borussia Dortmund 1-4 (0-1)

Au marcat: **Vasile Miriuţă '68 (p)** / Evanilson '9, Stevici '59, Herrlich '64, '81

Sîmbătă:

TSV Munchen 1860 - Werder Bremen 2-1 (1-1)

Au marcat: Hessler '45, Agostino '81 / Herzog '14

SPVGG Unterhaching - SC Freiburg 1-1 (1-0)

Au marcat: Raklli '44 / Kobiaschwili '55 (p)

VFL Wolfsburg - Kaiserslautern 4-0 (1-0)

Au marcat: Juskowiak '35, '69, '82, Rische '54

Bochum - Bayern Munchen 0-3 (0-3)

Au marcat: Jancker '17, '22, Santa Cruz '19

Hertha Berlin - Hamburg SV 4-0 (3-0)

Au marcat: Beinlich '18, '31, Hartmann '34, Rehmer '76

VfB Stuttgart - Bayer Leverkusen 4-1(2-0)

Au marcat: Gerber '31, '71, Kovaci '39 (a.g.), Lisztes '62 / Ballack '61.

Clasament: 1.Bayern Munchen 6 puncte; 2. Borussia Dortmund 6 p; 3.SC Freiburg 4 p; 4.TSV Munchen 1860 4 p; 5.Eintracht Frankfurt 3 p.(un joc).

Portugalia - prima etapă

Vineri:

Beira Mar - Boavista Porto 2-4 (0-1)

Au marcat: Oscar '90 (p), Ricardo Sousa '93 / Silva '39, Rogerio '55, Duda '58, '78

Sîmbătă:

FC Porto - Benfica Lisabona 2-0 (2-0)

Au marcat: Alenitşhev '22, Jorge Costa '44

Sporting Braga - Vitoria Guimaraes 1-0 (0-0)

A marcat: Miki Beher '70.

Iugoslavia - etapa a II-a

Vineri

Milicionar Belgrad - Rad Belgrad 2-0

Steaua Roşie Belgrad - Zeta Golubovaci 3-0

Sîmbătă:

Cukaricki Belgrad - Radnicki Nis 3-2

Obilici Belgrad - Hajduk Kula 2-1

Sartid Smederevo - Partizan Belgrad 3-2

Radnicki Kragujevac - OFK Belgrad 1-0

Napredak Krusevaci - Vojvodina Novi Sad 1-0

Zeleznik Belgrad - Sutjeska Niksici 3-0

Buducnost Podgorica - Zemun 0-0.

Clasament: 1.Steaua Roşie Belgrad 6 puncte; 2.Zeleznik Belgrad 6 p; 3.Sartid Smederevo 6 p; 4.Vojvodina Novi Sad 3 p; 5.Partizan Belgrad 3 p.

Belgia - etapa a II-a

Standard Liege - La Louviere 3-0

Charleroi - Harelbeke 5-0

Anvers - Beveren 0-1

SC Anderlecht Bruxelles - Westerlo 3-2

Genk - Alost 3-1

La Gantoise - FC Malines 2-1

Lokeren - GB Anvers 2-0

Saint-Trond - Lierse 0-1

Anglia - prima etapă

Charlton - Manchester City 4-0 (2-0)

Au marcat: Hunt '10, Robinson '42, Kinsella '72, Stuart '80 (p)

Chelsea Londra - West Ham United 4-2 (1-0)

Au marcat: Hasselbaink '31 (p), Zola '59, Stanici '78, '90 / Di Canio '50, Kanute '85

Coventry City - Middlesbrough 1-3 (1-1)

Au marcat: Eustace '41 / Job '20, Boksici '59, '63

Derby County - Southampton 2-2 (1-2)

Au marcat: Strupar '32, Burton '49 / Kachloul '15, '22

Leeds United - Everton 2-0 (2-0)

A marcat: Smith '16, '37

Leicester City - Aston Villa 0-0

Liverpool - Bradford City 1-0 (0-0)

A marcat: Heskey '67

Sunderland - Arsenal Londra 1-0 (0-0)

A marcat: Quinn '53

Tottenham Hotspur - Ipswich 3-1 (2-1)

Au marcat: Anderton '30 (p), Carr '31, Ferdinand '82 / Venus '9.

O rusoaică de... milioane

De multă vreme tenisul feminin mondial n-a mai avut în prim-plan o jucătoare atât de aspectuoasă cum este rusoaica Anna Kusnikova. Frumoasă şi bogată, ea reprezintă "o partidă" râvnită de orice bărbat care se simte în stare să facă faţă pretenţiilor unei tinere de... milioane.

Cu picioarele pe pământ

A fost o vreme când se lăuda cu statutul de cel mai bine plătit fotbalist din lume. Era cel mai sexy jucător din Calcio, model pentru toţi copiii aspiranţi la o carieră profesionistă. Sponsorii făceau coadă la uşa lui, Juve scotea milioane de dolari de pe urma imaginii sale. ofertele de transfer îl sufocau. Accidentarea suferită în toamna anului 1998 i-a distrus însă piedestalul. După nouă luni de stat pe tuşă n-a mai fost deloc acelaşi. Alessandro Del Piero a revenit cu picioarele pe pământ. A apus geniul stelar supranumit de ziarişti "Pinturicchio" (pictorul) şi odată cu el au dispărut golurile. Tot presa s-a pornit să numere zilele de când decarul "bianconero" n-a mai înscris din acţiune. Debeaba a ieşit din tunel, învingându-l pe Buffon în penultima etapă a sezonului trecut, dacă a pierdut titlul chiar pe linia de sosire. Spera să se revanşeze la Euro şi să şteargă evoluţiile slabe din "naţională", la precedentele turnee finale. Ar fi devenit eroul Italiei dacă nu îl ierta pe Barthez în finală. A ratat două ocazii uriaşe de a îngenunchea Franţa, iar presa nu l-a iertat, scoţându-l ţap ispăşitor.

De-atunci au trecut câteva săptămâni şi multe s-au schimbat. Cu salariul a rămas în umbra lui Rivaldo, Raul şi Batistuta. Din vacanţa petrecută la vila din Meina, pe coasta piemonteză, s-a întors însă alt Del Piero. Puştiul răsfăţat, cu chică, cioc şi favoriţi ascuţiţi s-a maturizat şi va apărea cu un nou look. Bărbierit şi tuns, nu foarte scurt, renunţând la toate ornamentele mefistofelice. Va adopta şi altă modă. Fără jachete, cu pulovere, pantaloni comozi, pantofi sport, toate în culori vii. "Mă voi îmbrăca mereu ca şi cum aş fi în vacanţă", spune Alex.

Nu e singura cotitură din viaţa vârfului italian. El a încheiat colaborarea cu impresarul Claudio Pasqualin, încredinţând-şi imaginea firmei Compact, a fraţilor japonezi Miyakawa, care lucrează şi pentru pilotul de Formula 1, Jean Alesi. A rupt contractul cu Cepu, pentru că figura studentului silitor care îşi dă restanţele între două antrenamente s-a perimat. Îşi va deschide, în toamnă, un website pe Internet, inspirat după modelul lui Shaquille O'Neal şi Tiger Woods, pentru a dialoga cu fanii. Îşi va prelungi până la finele carierei contractul cu Adidas, care îl consideră tipul de "fotbalist-laborator" şi îi va oferi, pe lângă ghetele argintii din piele de cangur, un nou model, mulat pe picior, folosit în atletism, permiţând o mai bună circulaţie a sângelui. La 25 de ani, Del Piero face un pariu cu el însuşi.

Un "transplant" nereuşit

La întoarcerea din stagiul de pregătire efectuat cu FC Barcelona în localitatea olandeză Hoenderlo, în urmă cu două săptămâni, antrenorul Lorenzo Serra Ferrer a anunţat că va renunţa la şase jucători din lotul avut la dispoziţie, anume Vitor Baia, Hesp, Bogarde, Litmanen, Dehu şi Okunowo. Primul din acest grup care părăseşte formaţia catalană este Baia. Portarul portughez a fost înştiinţat, miercuri seara, că trebuie să plece. Oriunde vrea şi gratis. "Serra Ferrer a fost foarte clar. Nu are nevoie deloc de Baia, a cărui rămânere la Barcelona este imposibilă", a explicat Carlos Rexach, directorul sportiv al clubului "blau-grana".

Baia nu a fost tocmai surprins de decizia tehnicianului. El era conştient de mai multă vreme de desconsiderarea celor de la Barcelona în privinţa sa. Cu excepţia primului sezon petrecut în "Camp Nou", când echipa era pregătită de englezul Bobby Robson - chiar cel ce l-a achiziţionat de la FC Porto, pentru 6 milioane de dolari, în iulie 1996 - în rest, a fost un şir întreg de respingeri. A avut ghinionul să se accidenteze înaintea startului stagiunii 1997-98, şi cum noul antrenor, olandezul Louis van Gaal, nu-l înghiţea, preferându-l pe compatriotul său, Ruud Hesp, a fost împrumutat un an la FC Porto. La fel s-a întâmplat şi în 1999, când a fost nevoit să se opereze la piciorul drept, iar acum, în 2000, favoritul staff-ului e nou transferatul Dutruel.

La câteva ore după ce i s-a comunicat divorţul, Vitor Baia, considerat unul dintre cei mai buni portari ai lumii, în clipa sosirii în capitala Catalunyei, s-a întâlnit cu Anton Parera, directorul general al Barcelonei. Cei doi, în prezenţa impresarului jucătorului, Luciano D'Onofrio, au pus la punct detaliile ruperii contractului, care ar fi trebuit să se încheie abia în 2004. Deşi clauza de reziliere era de 33 milioane de dolari, Barca nu are nici o pretenţie financiară. Internaţionalul lusitan a primit "cartea verde", aşa că e liber să negocieze cu orice club doreşte. Acesta ar putea fi tot FC Porto. Conducerea vicecampioanei Portugaliei, chiar dacă l-a adus de la Guimaraes pe Pedro Espinha (nimeni altul decât rezerva lui Vitor de la "naţională"), nu ar fi împotriva unui nou acord. Principalul impediment îl reprezintă salariul ridicat al ex-barcelonezului, 2,7 milioane de dolari, dar portarul de 30 de ani s-a arătat dispus să mai scadă din exigenţe.

Un cuplu cu mare căutare

David Beckham - Victoria Adams. Este, probabil, cuplul cel mai la modă în Anglia. Şi cel mai vânat de paparazzi. Viaţa internaţionalului englez şi a soţiei sale reprezintă punctul de atracţie al presei din Marea Britanie. De fiecare dată când Beckham îşi cumpără o nouă maşină, el este pe prima pagină în "News of the World", The Sun" şi "The Mirror". Aşa s-a întâmplat când celebrul cuplu a achiziţionat o vilă de patru milioane de dolari sau când Victoria a făcut cadouri invitaţilor la o petrecere, de aproximativ 100.000 de dolari. David şi-a cumpărat un elicopter pentru a ajunge mai repede la antrenamente, iar micuţul Brooklyn are doi bodyguarzi care îl însoţesc pretutindeni. Când s-a hotărât să renunţe la plete, mijlocaşul de la Manchester United a dat cu piciorul la şase milioane de dolari, bani pe care i-ar fi câştigat din reclama la o spumă de păr. Această risipă de bani, extravaganţa din gesturi şi îmbrăcăminte, luxul care îi înconjoară, toate acestea au făcut din David şi Victoria subiecte de presă în toată lumea. Şi, atâta timp cât averea celor doi este estimată la 50 milioane de dolari, Beckham şi "Posh Spice" vor rămâne mult timp în centrul atenţiei.

LUIS FIGO - Mărul discordiei

In momentul când a trebuit să accepte transferul lui Luis Figo la rivala Real Madrid, Joan Gaspart a promis că se va răzbuna. "Cine mi-a făcut asta va plăti", a ameninţat noul preşedinte de la FC Barcelona. O vreme, mass-media spaniolă a estimat că succesorul lui Josep Lluis Nunez va răspunde cu aceeaşi monedă, înaintând două nume, Casillas şi Roberto Carlos, ce ar fi putut trece de la clubul madrilen la cel catalan. Ideea a fost însă eronată, întrucât Barcelona, când a venit vorba de achiziţii, nu a privit deloc spre lotul campioanei Europei.

În tot acest timp, Gaspart nu a uitat de eşecul cauzat de despărţirea de Figo, iar acum vrea să-şi ţină făgăduiala. Conducătorul Barcelonei se foloseşte de Fiscul spaniol pentru a se răfui cu Realul, iniţiativă prin care gruparea din Madrid ar urma să fie obligată să achite încă 33 de milioane de dolari, în contul aducerii internaţionalului portughez. Mai precis, Gaspart susţine că cele 58 de milioane de dolari încasate pe Figo (bani reprezentând clauza de reziliere a contractului acestuia) au fost plătite de jucător şi nu de noul său club, astfel că suma respectivă poate fi socotită ca salariu primit de lusitan de la Real. În atare condiţii, asupra celor 58 de milioane, scoase oricum din vistieria "alb-violeţilor", se aplică astfel de taxe, la realizarea tranzacţiei madrilenii achitând numai TVA-ul, aproape două milioane de dolari.

Dacă autorităţile îi vor da dreptate lui Gaspart, gruparea patronată de Florentino Perez va fi nevoită să plătească, pe lângă clauză şi TVA, şi impozitul pe salariu, care în Spania este de aproape 50 la sută, şi o altă taxă, IPC. În total, cifra ar deveni incredibilă, aproximativ 93 de milioane de dolari. Din acest diferend, Barcelona nu ar câştiga nici un ban, dar ar da o lovitură cruntă Realului - al cărui buget şi aşa nu e foarte bogat -, lucru ce-l va ajuta pe Gaspart să-şi ia revanşa promisă.

Un pariu ambiţios, dar riscant

Daniel Alberto Passarella a fost unul dintre cei mai buni fundaşi centrali ai lumii. Născut la 25 mai 1953, la Chacabuco, în Argentina, a jucat la Sarmiento (1971-72), River Plate Buenos Aires (1973-82), încheindu-şi cariera la Fiorentina, în Italia. Împreună cu Tarantini a alcătuit perechea de stoperi în reprezentativa argentiniană, la CM din 1978, care a cucerit titlul.

Abandonând activitatea competiţională, a devenit antrenor, fără a mai repurta succesele pe care le obţinuse ca jucător. Selecţioner al reprezentativei Argentinei, n-a reuşit nici o performanţă de rezonanţă. Din aprilie, anul trecut, Passarella este antrenorul echipei Uruguayului, pe care s-a angajat s-o califice la turneul final al Campionatului Mondial din 2002. Sarcina lui nu-i deloc uşoară pentru că din America de Sud se califică direct patru echipe, iar a cincea trebuie să dea baraj cu câştigătoarea zonei Oceania. Mai mult ca sigur, trei calificate vor fi Brazilia, Argentina, Columbia, pentru locul 4 luptând "la sânge", Uruguay, Chile şi Paraguay. Deocamdată, după şapte partide disputate, naţionala uruguayană are 11 puncte şi se află în top, după Argentina şi Columbia şi înaintea Braziliei, însă drumul este abia la început...

Coulthard poartă lenjerie intimă norocoasă

Scoţianul David Coulthard (McLaren), care se luptă în acest an pentru titlul mondial alături de germanul Michael Schumacher (Ferrari) şi finlandezul Mika Hakkinen (McLaren), îşi pune speranţele câştigării unei curse în lenjeria intimă. Totul a început de la o simplă coincidenţă, scoţianul constatând că atunci când poartă un anumit gen de lenjerie intimă are mai mult noroc. El nu este însă singurul poilot care are asemenea superstiţii. Alexander Würtz, de exemplu, nu poate fi văzut într-o cursă decât purtând încălţări de culori diferite, cel mai adesea o gheată fiind de culoare albastră, iar cealaltă roşie.

Istoria acestei ciudăţenii îşi trage seva din copilăria pilotului, când înaintea unei surse de karting, un coleg pus pe glume i-a ascuns o gheată, intenţia fiind să scape de un concurent valoros. Cum Würtz a câştigat concursul atunci, purtarea unor ghete de culori diferite pe timpul unei curse a devenit lege pentru el.

Schumacher are mania căştilor

Germanul Michael Schumacher, deşi pare impasibil, sub privirile sale de gheaţă, are şi el nebuniile lui. Fostul campion mondial de Formula 1 are mania căştilor norocoase, orice schimbare în acest sens fiindu-i catastrofală. Supărat că nu i-a purtat noroc anul trecut, când a pierdut titlul mondial după o aprigă luptă cu Hakkinen, Schumi a decis anul acesta să poarte o caschetă nouă, vopsită în culorile echipei Ferrari. Din nefericire pentru el, ghinioanele au început să se ţină lanţ de la această modificare de optică. Pilotul german a avut parte numai de abandonuri da la începutul sezonului, ultima cursă însemnând chiar detronarea sa din fotoliul de lider. În aceste condiţii, nu este exclus să-l vedem pe Schumacher în următoarea cursă, pe circuitul de la Spa, alături de vechea sa cască norocoasă. Superstiţii există şi în cea ce priveşte denumirile anumitor părţi din circuite, schimbarea titulaturii unor curbe dându-le emoţii suplimentare piloţilor. De superstiţii nu sunt străini nici conducătorii de teamuri, fiind un lucru cunoscut că Eddie Jordan nu dă niciodată interviuri la boxe înainte ca maşinile sale să treacă linia de sosire. A făcut-o o dată şi, deşi maşinile sale se aflau în zona punctelor, nici una nu a reuşit să termine cursa. Peter Sauber nu se desparte aproape niciodată de un ursuleţ de pluş, care este tratat ca un paşă în garajul scuderiei sale. Cine nu respectă regulile în ceea ce priveşte jucăria este fericit dacă primeşte un ultim avertisment şi scapă de concediere. Cu toate că nu-şi ascunde această ciudăţenie, Sauber evită să dea detalii presei despre acest lucru, considerând că ursuleţul îşi pierde în acest fel din însuşirile magice.

Oxford - Cambridge: o rivalitate "tradiţională"

Oricărui englez care se respectă îi face plăcere să amintească faptul că aparţine unei naţiuni care îşi adoră istoria. Iar cursa de canotaj, desfăşurată în fiecare an pe apele Tamisei, între echipajele Universităţilor Oxford şi Cambridge, reprezintă cu succes blazonul britanic. În cei 170 de ani de rivalitate (din diferite motive, cursa nu s-a disputat în fiecare an), "The Light Blues", cum sunt supranumiţi sportivii de la Cambridge, au câştigat de 76 de ori, faţă de cele "numai" 69 de victorii bifate de studenţii "Dark Blues" de la Oxford. Iar, ca o curiozitate, în 1877 s-a înregistrat singura situaţie de egalitate între cele două echipaje.

"Nu cred că există un motiv "contemporan" pentru care acestei curse i se acordă o importanţă atât de mare. Prestigiul celor peste 150 de ani de istorie o face specială", a precizat Josh West, un american din echipajul Cambridge, cel mai înalt canotor din istoria cursei (2,07 m). Televiziunile engleze, care nu se prea omoară să mediatizeze un astfel de sport, alocă în fiecare an spaţii uriaşe cursei Oxford - Cambridge, la ore la care de obicei se difuzează ştiri din Premier League, Turneul celor 6 Naţiuni sau crichet, cele mai populare sporturi din Insulă. Iar numărul celor prezenţi pe malurile Tamisei, pentru a vedea pe viu cursa, a fost de aproximativ 100.000.

Nadia îl adoră pe Alain Delon

Dacă aveţi onoarea s-o aveţi invitată pe Nadia Comăneci la cină, trebuie să ştiţi că specialităţile gastronomice preferate de oneşteancă sunt pieptul de pui şi pastele, în timp ce carnea roşie este ultimul lucru pe care ar dori să-l aibă în farfurie. În ceea ce priveşte băuturile, Nadiei îi place vinul alb în detrimentul celui roşu, berea fiind de asemenea o specialitate neagreată. În afara gimnasticii, Nadia adoră să practice hipismul şi chiar fotbalul, pasiunea pentru acesta din urmă fiind chiar din copilărie, când bătea mingea alături de colegii ei de la grădiniţă. Trebuie spus de asemenea că este facinată de patinajul practicat de Viktor Petrenko. În schimb, urăşte boxul şi înotul, considerând că în apă nu se simte deloc în elementul său. Referitor la pasiunile sale cinematografice, vizionarea oricărui film cu Alain Delon este o adevărată desfătare. Ca hobby-uri, din nenumăratele turnee în străinătate a rămas cu pasiunea pentru limbile străine, Nadia vorbind în prezent şase limbi: româna, engleza, franceza, italiana şi într-o oarecare măsură spaniola. În sfârşit Nadia este îngrozită de apropierea insectelor şi a şerpilor.

"La 5 ani, Hidalgo mi-a făcut cadou prima minge"

Prinţul Albert de Monaco este cunoscut ca un mare susţinător al sportului, el însuşi participând la Jocurile Olimpice, în echipajul de bob al ţării sale. Dar, în copilărie şi adolescenţă, a cochetat cu fotbalul şi recunoaşte că, într-o vreme, îl bătea gândul să devină fotbalist profesionist. "La cinci ani, Michel Hidalgo, care era jucător la AS Monaco, mi-a făcut cadou o minge de fotbal, iar la 16 ani mă antrenam constant cu juniorii, visând să devin fotbalist profesionist. Ţin minte că, în 1963, echipa noastră a cucerit cupa şi campionatul Franţei, iar tata a dat o mare recepţie la palat. Componenţii acelei mari echipe mi-au dat o minge cu autograful lor: Hidalgo, Biancheri, Yvon Douis, Novak, Jean Petit... Am şi astăzi acel balon. De-a lungul anilor, am mai colecţionat mingi cu autografe de la Onnis, Pastorizza, Dalger, Hoddle, Amoros, Hatteley. Acum, colecţia a "moştenit-o" nepotul meu, Andrea".

Dragostea prinţului pentru fotbal a rămas intactă, el fiind prezent în tribună la toate partidele de pe stadionul din Monaco, iar când are răgaz participă chiar la câte un joc amical al echipei sponsorizate de tatăl său, prinţul Rainier de Monaco.

În foto: Albert, în 1974, când visa să ajungă jucător profesionist...

Nu sunt nici călugări, nici pelerini, ci patru componenţi ai echipei de fotbal Manchester United - David Beckham, Ronny Johnsen, Henning Berg şi Fabien Barthez - aflaţi în postura de rezerve şi apărându-se de căldura acestei veri toride cu nişte prosoape umede pe scăfârlii...

TV ROMANIA

Luni, 21 august
12.00 Callatis 2000 (r)
14.00 Jurnal
14.15 CiberFan
14.30 Puncte cardinale
15.00 Pro Patria
16.00 Emisiune în lb. maghiară
17.30 Orice e posibil (s)
18.00 Agenţia de plasare
18.30 Garantat 100%
19.00 Avanpremieră. Ştiri
19.05 Corect!
19.15 Sunset Beach (s)
20.00 Jurnal. Meteo
20.35 Sport
20.45 Iartă-mă
21.45 Cu ochii'n 4
22.35 Cazuri ciudate (s)
23.25 Jurnalul de noapte
23.40 Estival jazz

Marţi, 22 august
07.00 Telematinal
11.45 TVR Cluj-Napoca
12.10 Cazuri ciudate (s/r)
13.00 Drumul spre Europa
13.10 Felicity (s/r)
14.00 Jurnal
14.15 CiberFan
14.30 Repere sacre
15.00 Oameni ca noi
15.30 Convieţuiri
16.00 Emisiune în limba maghiară
17.00 Seniorii cetăţii
17.30 Orice e posibil (s)
18.00 Medicina pentru toţi
18.30 Garantat 100%
19.00 Avanpremieră. Ştiri
19.05 Corect!
19.15 Sunset Beach (s)
20.00 Jurnal. Meteo
20.35 Sport
20.45 Justiţie militară (s)
21.30 Fotbal
23.50 Jurnalul de noapte
00.05 Automobilul (acţiune SUA 1977)

Miercuri, 23 august
07.00 Telematinal
12.20 TVR Cluj-Napoca
13.00 Lumi ale creatorilor din umbră (do)
14.00 Jurnal
14.15 CiberFan
14.30 Automobilul (f/r)
16.10 O vedetă... populară
17.30 Orice e posibil (s)
18.00 Impas în doi
18.30 Garantat 100%
19.00 Avanpremieră. Ştiri
19.05 Corect!
19.15 Sunset Beach (s)
20.00 Jurnal. Meteo
20.35 Sport
20.45 Recurs la morală
22.20 Fetele din Piaţa Spaniei (melodramă, Italia, 1997, p.II
00.10 Avanpremieră Mamaia 2000

Joi, 24 august
07.00 Telematinal
11.20 TVR Timişoara
12.20 Justiţie militară (s.r)
13.10 Tezaur folcloric (r)
14.00 Jurnal
14.15 CiberFan
14.30 Destinul unei naţiuni
15.00 Convieţuiri
16.00 Evrika
16.30 Librăria pe roţi
17.00 Obiectiv Europa
17.30 Orice e posibil (s)
18.00 Casa mea
18.30 Garantat 100%
19.00 Agendă Mamaia
19.05 Corect!
19.15 Sunset Beach (s)
20.00 Jurnal. Meteo
20.30 Fotbal
22.30 Festivalul şi concursul de muzică pop Mamaia 2000 (s)
00.00 Jurnalul de noapte
00.10 DanDana(ua) Mamaia 2000

Vineri, 25 august
07.00 Telematinal
13.00 Secolul XX (do)
14.00 Jurnal
14.15 CiberFan
14.30 Tribuna partidelor parlamentare
15.30 Emisiunea în limba germană
16.55 Fotbal: FCM Bacău-FC Argeş (d)
19.00 Agenda Mamaia 2000
19.05 Corect!
19.15 Sunset Beach (s)
20.00 Jurnal. Meteo
20.30 Festivalul şi concursul de muzică pop Mamaia 2000
21.45 Fotbal. Finala Supercupei Europei
23.45 Jurnalul de noapte
00.00 DanDana(ua) Mamaia 2000

tvr2

Luni, 21 august
12.00 Lady, Lady (s.da)
12.30 Trupa DP 2. Mag. muzical
15.30 Medalion de interpret (r)
16.00 Ştiri
16.05 Obsesia (s)
16.45 Femei ispititoare (s)
17.45 Femeia misterioasă (s)
18.30 Telejurnal TVR 2
19.00 Ştiri bancare şi bursiere
19.05 Documentar
19.40 Un ţinut îndepărtat (w. SUA 1954)
21.15 E dreptul tău!
21.45 Sport plus
22.25 Lumea vitezei
23.05 Ştiri
23.10 Retrospectiva premiilor APTR 1996
00.10 TVM Mesager

Marţi, 22 august
07.00 Domnişoara Andrea (s/r)
08.35 Toţi împreună
09.20 Nouă maşini mari (r)
09.35 Top TVR 2 (r)
10.30 Grădina lui Cupidon (r)
11.45 Un popas pe săptămână (r)
12.00 Lady, Lady (d.a.)
12.30 Trupa DP 2
15.30 Tribuna partidelor parlamentare
16.00 Ştiri
16.05 Obsesia (s)
16.50 Domnişoara Andrea (s)
17.40 Femeia ispititoare (s)
18.30 Telejurnal TVR 2
19.00 Ştiri bancare şi bursiere
19.05 Documentar
19.55 Credo
20.50 Spaţiu francofon
21.20 Puls 2000
22.05 Călătorind prin ţară
22.20 Insula (dramă Franţa, p.V)
23.05 Ştiri
23.10 Omul şi muzica (do)
00.05 TVM Mesager

Miercuri, 23 august
07.00 Domnişoara Andrea (s/r)
07.50 Femeia misterioasă (s/r)
08.35 Toţi, împreună
09.35 Omul şi muzica (do/r)
10.30 Ferma (r)
11.30 Spaţiu francofon (r)
12.00 Lady, Lady (d.a.)13.30 Trupa DP 2
15.30 Călătorind prin ţară (r)
15.45 Inginerul cu 8 picioare (r)
16.00 Ştiri
16.05 Obsesia (s)
16.50 Domnişoara Andrea (s)
17.40 Femeia ispititoare (s)
18.30 Telejurnal TVR 2
19.00 Ştiri bancare şi bursiere
19.05 Evoluţia vieţii (do)
20.00 Fata Morgana (dramă, România 1981)
21.20 Mit şi istorie
22.05 Călătorind prin ţară
22.15 Insula (dramă Franţa, p.VI)
23.05 Ştiri
23.10 Omul şi muzica (do)
00.05 TVM Mesager

Joi, 24 august
07.00 Domnişoara Andrea (s/r)
07.50 Femeia misterioasă (s/r)
08.35 Toţi, împreună
09.35 Omul şi muzica (d/r)
09.35 Omul şi muzica (do/r)
10.30 Orizont spiritual (r)
11.00 E dreptul tău (r)
11.30 Arca lui Noe (r)
12.00 Lady, Lady (d.a.)
12.30 Trupa DP 2
15.30 Tribuna partidelor parlamentare
16.00 Ştiri
16.05 Obsesia (s)
16.50 Domnişoara Andrea (s)
17.40 Femeia ispititoare (s)
18.30 Telejurnal TVR 2
19.00 Ştiri bancare şi bursiere
19.05 Vitralii de timp (do)
19.30 Unchiul Vania (dramă, URSS 1971)
21.15 Turnul de control
22.00 Călătorind prin ţară
22.15 Un secol de cinema (do)
23.15 Ştiri
23.05 Enigmatica Terra (do)
23.50 Armonii clasice
00.50 TVM Mesager

Vineri, 25 august
07.00 Domnişoara Andrea (s/r)
07.50 Femeia misterioasă (s/r)
08.35 Toţi, împreună
09.25 Melodii populare (r)
09.40 Femeiea ispititoare (s/r)
10.30 România la Vatican
11.00 D'ale lu' Mitică (r)
11.30 Arta apărării (r)
12.00 Lady, Lady (d.a.)
12.30 Trupa DP 2
15.30 Tradiţii
16.00 Ştiri
16.05 Obsesia (s)
16.50 Domnişoara Andrea (s)
17.40 Femeia ispititoare (s)
18.30 Telejurnal TVR 2
19.00 Ştiri bancare şi bursiere
19.05 Televiziunea, dragostea mea! (do)
20.00 Grădina lui Cupidon
21.15 Afaceri la cheie
21.45 Călătorind prin ţară
22.00 Ştiri
22.05 Viaţa e o carte (experimental Franţa 1983)
23.50 Armonii clasice
00.05 TVM Mesager

PRO TV

Luni, 21 august
07.00 Bună dimineaţa, Pro TV e al tău!
10.00 Tânăr şi neliniştit (r)
10.45 Academia de poliţie (s)
12.20 Clubul de golf (comedie, SUA, '88)
14.15 Femeile clanului Santangelo (f/r)
16.00 Tânăr şi neliniştit (s)
16.50 Sens unic
17.00 Ştirile Pro TV
17.30 Lumi diferite (s)
18.30 Seinfeld (s)
19.00 Ştirile PRO TV
20.00 Vinovăţie ascunsă (dramă, SUA)
21.40 Ştirile Pro TV
21.45 Chestiunea zilei pe scurt
22.00 Înapoi în viitor III (comedie SF, SUA, '90)
00.00 Ştirile Pro TV
00.15 Buletin olimpic
00.30 Rezumat fotbal Divizia Naţională
01.30 Seinfeld (r)
02.00 Clubul de golf (f/r)
03.30 Ştirile Pro TV
04.15 Academia de poliţie (r)
05.00 Oz, închisoarea federală (s)
05.45 Lano şi Woodley (s)
06.15 Lumi diferite (r)

Marţi, 22 august
07.00 Bună dimineaţa, Pro TV e al tău!
10.00 Tânăr şi neliniştit (r)
10.50 Academia de poliţie (s)
11.45 Benny Hill
14.20 Întoarcere
12.10 Înapoi în viitor (f/r)
14.45 Vinovăţie ascunsă (f/r)
16.00 Tânăr şi neliniştit (s)
16.50 Sens unic
17.00 Ştirile Pro TV
17.30 Lumi diferite (s)
18.30 Seinfeld (s)
19.00 Ştirile Pro TV
20.00 Nikita (s)
21.00 Protectorii (s)
21.45 Ştirile Pro TV
21.50 Chestiunea zilei
22.00 Sergentul Hihhway (dramă, SUA, '96)
00.10 Ştirile Pro TV
00.30 Doi poliţişti şi jumătate (s)
01.30 Seinfeld (r)
02.00 Cu tristeţea în inimă (dramă, SUA, '97)
03.30 Ştirile Pro TV
03.45 Academia de poliţie (r)
04.30 Benny Hill05.00 Oz, închisoarea federală (s)
05.45 Lano şi Woodley (s)
06.00 Lumi diferite (r)

Miercuri, 23 august
07.00 Bună dimineaţa, Pro TV e al tău!
10.00 Tânăr şi neliniştit (r)
10.50 Doi poliţişti şi jumătate (r)
11.30 Academia de poliţie (s)
12.15 Sergentul Highway (f/r)
14.30 Specialiştii (s)
15.15 Protectorii (r)
16.05 Tânăr şi neliniştit (s)
16.50 Sens unic
17.00 Ştirile Pro TV
17.30 Lumi diferite (s)
18.30 Seinfeld (s)
19.00 Ştirile Pro TV
20.00 Unul nu vede, celălalt nu aude (comedie, SUA, '89)
21.45 Ştirile Pro TV
21.50 Chestiunea zilei pe scurt
22.00 Misiunea (dramă istorică M. Brit., 1986)
00.00 Ştirile Pro TV
00.15 Doi poliţişti şi jumătate (s)
01.15 Seinfeld (r)
01.45 Trădarea unui tată (dramă, SUA, '97)
03.30 Ştirile Pro TV
04.00 Academia de poliţie (r)
04.50 Oz, închisoarea federală (s)
05.45 Lano şi Woodley (s)
06.15 Lumi diferite (r)

Joi, 24 august
07.00 Bună dimineaţa, Pro TV e al tău!
10.00 Tânăr şi neliniştit (r)
10.45 Doi poliţişti şi jumătate (r)
11.30 Academia de poliţie (s)
12.15 Misiunea (f/r)
14.20 Unul nu vede, celălalt nu aude (f/r)
16.00 Tânăr şi neliniştit (s)
16.50 Sens unic
17.00 Ştirile Pro TV
17.30 Lumi diferite (s)
18.30 Seinfeld (s)
19.00 Ştirile Pro TV
20.00 Intenţii criminale (thriller, SUA, '95)
21.40 Ştirile Pro TV
21.45 Chestiunea zilei
22.00 Iubire blestemată (thriller erotic, SUa,1982)
00.15 Ştirile Pro TV
00.30 Doi poliţişti şi jumătate (s)
01.30 Seinfeld (r)
02.00 Cu crima în suflet (thriller SUA 1997)
03.45 Ştirile PRO TV
04.10 Academia de poliţie (r)
04.50 Oz, închisoarea federală (s)
05.45 Lano şi Woodley (s)
06.15 Lumi diferite (r)

Vineri, 25 august
07.00 Bună dimineaţa, Pro TV e al tău!
10.00 Tânăr şi neliniştit (r)
10.50 Doi poliţişti şi jumătate (r)
11.40 Academia de poliţie (s)
12.30 Instinct matern (dramă, SUa,1996)
14.20 Intenţii criminale (f/r)
16.00 Tânăr şi neliniştit (s)
16.50 Sens unic
17.00 Ştirile Pro TV
17.30 Lumi diferite (s)
18.30 Seinfeld (s)
19.00 Ştirile Pro Tv
20.00 La limita imposibilului (s)
21.00 Profiler, psihologia crimei (s)
21.45 Ştirile Pro TV
22.50 Chestiunea zilei
22.00 Concert
00.00 Ştirile Pro TV
00.15 Doi poliţişti şi jumătate (s)
01.00 Seinfeld (s)
01.30 Instinct matern (f/r)
03.00 Ştirile Pro TV
03.15 La limita imposibilului (r)
04.15 Academia de poliţie (r)
05.00 Oz, închisoarea federală (s)
05.45 Lano şi Woodley (s)
06.15 Lumi diferite (r)

TELEVIZIUNEA antena

Luni, 21 august
07.00 Observator
08.00 Kelly (s)
08.30 D.a.
09.00 D.a
09.30 D.a.
10.00 Ştiri
10.10 Pierduţi în sălbăticie (aventuri, Canada '90)
12.00 Agentul secret (s)
13.00 Ştiri
13.15 Lupta pentru libertate (dramă, SUA 1994)
15.00 Air America (s)
16.00 Scandalul (s)
17.00 Ştiri
17.20 Casa de pe plajă (s)
18.10 Pasărea spin (s)
19.00 Observator
19.55 Vouă
20.00 O împuşcătură pe întuneric (comedie, SUA, 1964)
22.00 Observator
22.40 Vouă
22.45 Dorinţă pătimaşă (thriller, 1994)
01.00 Rezervaţia (s)
02.00 Camilla (s)
02.50 Scandalul (s)
03.40 Agentul secret (r)
04.30 Casa de pe plajă (r)
05.30 Trei destine (s)

Marţi, 22 august
07.00 Kelly (s)
08.30 Godzilla (d.a.)
09.00 Robocop (d.a.)
09.30 Noile aventuri ale Panterei Roz (d.a.)
10.00 Ştiri
10.10 Pasărea spin (s/r)
11.00 Camilla (s/r)
12.00 Agentul secret (s)
13.00 Ştiri
13.15 Povestea lui Bruce Curtis (dramă, Canada, 1991)
15.00 Air America (s)
16.00 Scandalul (s)
17.00 Ştiri
17.20 Casa de pe plajă (s)
18.10 Pasărea spin (s)
19.00 Observator
19.55 Divertisment: Vouă
20.00 Un adevărat gneiu (co., SUA, 1985)
22.00 Observator
22.40 Divertisment: Vouă
22.45 Guy de Maupassant (biografic Franţa, 1982)
01.00 Rezervaţia (s)
02.00 Camila (s)
02.50 Scandalul (s/r)
03.40 Agentul secret (s/r)
04.30 Casa de pe plajă (s/r)
05.30 Trei destine (s)

Miercuri, 23 august
07.00 Observator
08.00 Kelly (s)
08.30 D.a.
10.00 Ştiri
10.10 Pasărea spin s/r)
11.00 Camila (s/r)
12.00 Agentul secret (s)
13.00 Ştiri
13.15 Ringul de dans (dramă SUA, 1986)
15.00 Air America (s)
16.00 Scandalul (s)
17.00 Ştiri
17.20 Casa de pe plajă (s)
18.10 Pasărea spin (s)
19.00 Observator
19.55 Vouă
20.00 Fantoma din Monte Carlo (dragoste, Marea Britanie, 1990)
22.00 Observator
22.40 Vouă
22.45 Călăul (thriller, Canada, 1994)
01.00 Rezervaţia (s)
02.00 Camila (s)
02.50 Scandalul (s/r)
03.40 Agentul secret (s/r)
04.30 Casa de pe plajă (s/r)
05.30 Trei destine (s)

Joi, 24 august
07.00 Observator
08.00 Kelly (s)
09.00 D.a.
10.00 Ştiri
10.10 Pasărea spin (s/r)
11.00 Camila (s/r)
12.00 Aventuri în Miami (s)
13.00 Ştiri
13.15 Norman se înrolează (comedie M.Brit., '58)
15.00 Air America (s)
16.00 Scandalul (s)
17.00 Ştiri
17.20 Casa de pe plajă (s)
18.10 Pasărea spin (s)
19.00 Observator
19.55 Vouă
20.00 Orient expres (talkshow)
22.00 Observator
22.25 Vouă
22.30 Joi TeleEurobingo 2
23.50 Pasiune şi paradis (dramă, SUA, 1989)
01.30 Cronici paranormale (s)
02.30 Camilla (s)
03.30 Agentul secret (s/r)
04.30 Casa de pe plajă (s/r)
05.30 Trei destine (s)

Vineri, 25 august
07.00 Observator
08.00 Kelly (s)
09.00 D.a.
10.00 Ştiri
10.10 Croazieră de lux (s/r)
11.00 Camila (s)
12.00 Aventuri în Miami (s)
13.00 Ştiri
13.15 Poliţist sau delincvent, (poliţist Franţa 1979)
15.00 Air America (s)
16.00 Scandalul (s)
17.00 Ştiri
17.20 Numai dragostea (dramă, SUA, 1998)
19.00 Observator
19.55 Vouă
20.00 Văduva neagră (dram, SUA, '94)
22.00 Observator
22.55 Vouă
23.00 Recompensa (aventuri SUA)
01.00 Goana după fete (comedie, 1984)
02.30 Camilla (s)
03.30 Aventuri în Miami (s/r)
04.30 Air America (s/r)
05.30 Trei destine (s/r)

acasa

Luni, 21 august
10.00 Căsuţa poveştilor (r)
10.30 Doctorul casei (r)
11.00 Dragoste şi putere (r)
11.30 Columbo: Furtună între fraţi (f/r)
13.15 Guadalupe (s)
14.10 Femeia vieţii mele (r)
15.00 Milady (s)
16.35 Dragoste şi putere (s)
17.00 Căsuţa poveştilor (d.a.)
17.15 Acasă la bunica
17.30 Trei femei (s)
18.30 Ştirile de Acasă
19.05 Războiul pasiunilor (s)
20.00 90-60-90 Fotomodele (s)
21.00 Femeia vieţii mele (s)
22.00 Secretele nopţii (SUA, '75)

Marţi, 22 august
10.00 Ştirile de Acasă (r)
10.30 Acasă la bunica (r)
10.45 Căsuţa poveştilor (r)
11.00 Dragoste şi putere (r)
11.30 90-60-90 Fotomodele (r)
12.25 Războiul pasiunilor (r)
13.20 Guadalupe (s)
14.10 Femeia vieţii mele (r)
15.00 Milady (s)
16.35 Dragoste şi putere (s)
17.00 Căsuţa poveştilor (d.a.)
17.15 Acasă la bunica
17.30 Trei femei (s)
18.30 Ştirile de Acasă
19.05 Războiul pasiunilor (s)
20.00 90-60-90 Fotomodele (s)
21.00 Femeia vieţii mele (s)
21.55 Cinemateca de Acasă: Mama păpuşilor (SUA '84)

Miercuri, 23 august
10.00 Ştirile de Acasă (r)
10.30 Acasă la bunica (r)
10.45 Căsuţa poveştilor (r)
11.00 Dragoste şi putere (r)
11.30 90-60-90 Fotomodele (r)
12.25 Războiul pasiunilor (r)
13.20 Guadalupe (s)
14.10 Femeia vieţii mele (r)
15.00 Milady (s)
16.35 Dragoste şi putere (s)
17.00 Căsuţa poveştilor (d.a.)
17.15 Acasă la bunica
17.30 Trei femei (s)
18.30 Ştirile de Acasă19.05 Războiul pasiunilor (s)
20.00 90-60-90 Fotomodele (s)
21.00 Femeia vieţii mele (s)
22.00 Cinemateca de Acasă: Reţeaua morţii (SUA, 1987)

Joi, 24 august
10.00 Ştirile de Acasă (r)
10.30 Acasă la bunica (r)
10.45 Căsuţa poveştilor (d.a.)
11.00 Dragoste şi putere (r)
11.30 90-60-90 Fotomodele (r)
12.25 Războiul pasiunilor (r)
13.20 Guadalupe (s)
14.10 Femeia vieţii mele (r)
15.00 Milady (s)
16.35 Dragoste şi putere (s)
17.00 Căsuţa poveştilor (d.a.)
17.15 Acasă la bunica
17.30 Trei femei (s)
18.30 Ştirile de Acasă
19.05 Războiul pasiunilor (s)
20.00 90-60-90 Fotomodele (s)
21.00 Femeia vieţii mele (s)
22.00 Cinemateca de Acasă: Mica ceainărie (SUA, 1956)

Vineri, 25 august
10.00 Ştirile de Acasă (r)
10.30 Acasă la bunica (r)
10.45 Căsuţa poveştilor (d.a.)
11.00 Dragoste şi putere (r)
11.30 90-60-90 Fotomodele (r)
12.25 Războiul pasiunilor (r)
13.20 Guadalupe (s)
14.10 Femeia vieţii mele (r)
15.00 Milady (s)
16.35 Dragoste şi putere (s)
17.00 Căsuţa poveştilor (d.a.)
17.15 Acasă la bunica
17.30 Trei femei (s)
18.30 Ştirile de Acasă
19.05 Războiul pasiunilor (s)
20.00 90-60-90 Fotomodele (s)
21.00 Femeia vieţii mele (s)
22.00 Cinemateca de Acasă: Viu sau mort (SUA, '88)

prima

Luni, 31 august
07.00 Milagros (s/r)
08.00 Taifas
13.00 Milagros (s)
14.00 Obiectiv (r)
15.00 Să fie oare un miracol?
16.00 Salvaţi de clopoţel (s/r)
17.00 Să fie oare un miracol?
18.00 Focus
18.35 Impact
19.00 Cavalerul rătăcitor (s)
20.00 Războinarea (comedie, SUA, 1980)
21.45 Ştiri
21.50 Aeroportul (s)
23.00 Gânduri ucigaşe (s)
23.55 Clip Art
00.00 Focus (r)
00.30 Impact (r)

Marţi, 22 august
07.00 Milagros (s/r)
08.00 Taifas
13.00 Milagros (s)
14.00 Cronica cârcotaşului (r)
15.00 Detectivi de elită (s/r)
16.00 Salvaţi de clopoţel (s/r)
17.00 Comisarul Rex(s)
18.00 Focus
18.35 Impact
19.00 Raven (s)
20.00 Din nou acasă (dramă, SUA, 1998, p.I)
21.45 Ştiri pe scurt
22.00 Exotic
23.00 Comisarul Rex (s)
23.55 Clip Art
00.00 Focus (r)
00.30 Impact (s)

Miercuri, 23 august
07.00 Milagros (s/r)
08.00 Taifas
13.00 Milagros (s)
14.00 Motor (r)
14.30 Exploziv
15.00 Raven (s/r)
16.00 Salvaţi de clopoţel (s/r)
17.00 Comisarul Rex (s)
18.00 Focus
18.35 Impact
19.00 Justiţie militară (s)
20.00 Din nou acasă (dramă, SUA, ultima parte))
21.45 Ştiri pe scurt
22.00 Mare distracţie mare!
23.00 Comisarul Rex (s)
23.55 Clip Art
00.00 Focus (r)
00.30 Impact (r)

Joi, 24 august
07.00 Milagros (s/r)
08.00 Taifas
13.00 Milagros (s)
14.00 Mare distracţie mare! (r)
15.00 Justiţie militară (s/r)
15.55 Clip Art
16.00 Salvaţi de clopoţel (s/r)
17.00 Comisarul Rex (s)
18.00 Focus
18.35 Impact
19.00 Cavalerul rătăcitor (s)
20.00 Îngerul negru (f)
21.45 Ştiri pe scurt
22.00 Mare distracţie mare!
23.00 Comisarul Rex (s)
23.55 Clip Art
00.00 Focus (r)
00.30 Impact (r)

Vineri, 25 august
07.00 Milagros (s/r)
08.00 Taifas
13.00 Milagros (s)
14.00 Mare distracţie mare! (r)
15.00 VCavalerul rătăcitor (s/r)
15.55 Clip Art
16.00 Salvaţi de clopoţel (s/r)
17.00 Comisarul Rex
18.00 Focus
18.35 Impact
19.00 Raven (s)
20.00 Lupul (thriller, SUA, 1994)
22.00 Vremuri fără război (dramă, SUA, '99, p.a III-a)
23.00 Comisarul Rex (s)
00.00 Sex cu Nadine
01.00 Focus (r)
01.30 Impact (r)

Fotbal. Divizia D

"Ploaie" cu goluri în runda a doua

✶ **Telecom - Viitorul 3-1 (0-1)**. Sub razele nemiloase ale unui soare, pe cât de strălucitor, pe atât de arzător şi în cadrul unei temperaturi de-a dreptul sufocante, ambele beligerante s-au luptat cu dârzenie şi totală abnegaţie, însă în spiritul unei perfecte sportivităţi, pentru cucerirea celor trei puncte, atribuite învingătoarei. Confruntarea a fost, mai ales în prima ei parte, când forţele erau încă suficient de proaspete, extrem de echilibrată, cu numeroase şarje ofensive la cele două porţi, fiecare combantantă trecându-şi în cont câteva bune posibilităţi de a puncta pe tabela de marcaj. Telefoniştii au ratat în chiar minutul 3, finalizarea unui excelent un-doi, prin O. Vlad şi în minutul 10, când şutul violent al lui A. Banţa a fost respins în corner de fundaşul advers M. Laţa. În min. 22, bomba expediată de C. Cârmaciu, este şi ea deviată în corner de căpitanul oaspeţilor, A. Tănase. Jucătorii din Târnava ripostează prompt, dar şutul din min. 29 al lui T. Cojocaru, trece milimetric peste transversală, pentru ca 4 minute mai târziu, lovitura liberă de la circa 18 m lateral, trimisă de acelaşi jucător, să nimerească bara porţii apărate de C. Mutu. Peste un minut, C. Cârmaciu - scăpat perpendicular spre butul rival - şutează slab, permiţând lui O. Cecea să reţină lejer. În minutul 42 o gafă în lanţ a întregii defensive sibiene este taxată imediat de P. Calo, care lobează inteligent şi dezinvolt balonul în plasa porţii din faţă, deschizând scorul: 0-1. Primul mitan se încheie cu o lovitură liberă a gazdelor, dar mingea trimisă cu forţă de F. Baldea, ocoleşte de puţin ţinta.

Lent şi fără vlagă se va desfăşura repriza secundă, aceasta fiind mult mai săracă în faze ofensive, cât de cât palpitante şi atractive. Musafirii cedează fizic şi la 3 minute după reluare, sibienii egalează prin V. Vlad, care a fructificat nonşalant din careul mic, pasa primită de la A. Banţa. Exact peste 3 minute - catapultând balonul în vinclul porţii adverse, de la 25 metri - C. Mihu restabileşte calmul şi liniştea în rândurile echipei sale: 2-1. Se fac schimbările permise de regulament, dar în afara imensei ocazii de a egala, irosită de I. Şerban în min. 70, n-am mai consemnat decât golul reuşit de A. Aron, în min. 76, bara incisivului V. Vlad, cât şi voleul excelent expediat de D. Albu în min. 87, scos în corner de O. Cecea. Raport de cornere: 8-4 în favoarea învingătorilor din rândul căror am reţinut prestaţiile peste cota obişnuită ale lui V. Vlad, I. Barna, C. Cârmaciu, C. Mihu şi A. Aron, precum şi cele ale lui M. Laţa, T. Cojocaru, A. Tănase, P. Calo şi I. Oltean de la oaspeţi. Corect, imparţial şi discret, dar nu suficient de prompt în intervenţii şi decizii arbitrajul brigăzii sibiene alcătuită din centralul C. Nan, cu secunzii N. Suciu şi P. Câmpean.

✶ **Carpaţi Mecanica - Romdor 17-2 (7-1)**. Scorul record al acestui eşalon fotbalistic s-a înregistrat pe stadionul din Mârşa, unde campioana anterioarei ediţii de campionat a pulverizat efectiv firavul unsprezece sibian, proaspăt venit pe scena divizionară judeţeană, evident încă nedeprins cu rigorile acesteia. Autorii golurilor: M. Cuc (min. 1), G. Spătaru (min. 9, 53,63,67), A. Nedelcu (min. 10,65, 80), M. Grigore (min. 6, 23), I. Ionuţ (min. 21, 25), V. Burciu (min. 55, 76, 83), C.Baltag (min. 70) şi C. Coşoveanu (min. 75) respectiv I. Păşcălău (min. 33) cu V. Maier (min. 78). ✶ **A.S.A.-Textila 0-2 (0-1).** Deşi a evoluat la Sibiu, teamul militarilor sibieni nu şi-a putut valorifica avantajul propriului teren, el fiind nevoit să încline steagul în faţa unui tânăr adversar extrem de ambiţios şi mai bine pregătit fizic şi tehnico-tactic, textiliştii cisnădieni, bine orânduiţi în dispozitiv de noul antrenor (profesor I. Galaţă), impunându-se de justeţe, graţie golurilor marcate de I. Precup şi D. Zămăcău, în minutele 15 şi 47. ✶ **Construcţii - Unirea 3-1 (0-0).** După o primă repriză albă în care ambele combatante au trecut, pe rând şi de câteva ori, pe lângă deschiderea scorului, formaţia gazdă - beneficiind de serviciile câtorva titulari mai rutinaţi - s-a detaşat în a doua parte a jocului, punctând de 3 ori decisiv, prin P. Marchiş (min. 58 din penalti), I. Mărgineanu (min. 60) şi V. Stănuleţ (min. 68), golul de onoare al ocnerilor fiind înscris de I. Corlaciu cu un minut înaintea fluierului final. ✶ **Sevişul - Arsenal 95 1-3 (0-0).** Evoluând la fel de bine şi convingător, ca şi în prima etapă, când doar neşansa a lipsit-o de realizarea unei mari surprize, viguroasa şi insistenta echipă a tunarilor sibieni s-a impus suficient de lejer la Şelimbăr, unde, după o partidă controlată cu autoritate - în special în secunda repriză - a învins meritat, în urma golurilor reuşite de V. Toma (min. 47) şi G. Poplăcean (min. 62 şi 72), respectiv C. Mihu (min, 85). ✶ **Romanofir - Progresul 0-0.** Confruntare dârz disputată, sensibil echilibrată şi de certă calitate la Tălmaciu, localnicii irosind câteva bune situaţii de a se impune, încheiată cu un echitabil rezultat de egalitate, ţinând cont că formaţia din Dumbrăveni a ratat în ultimul minut o uriaşă ocazie. ✶ **Progresul Terezian - C. G. Incstar 1-2 (1-0).** Încleştare dinamică şi dramatică la Sibiu, încheiată cu victoria la limită a agniţenilor realizată în urma golurilor marcate de A. Ionele (din lovitură de la 11 m) şi C. Ţăruş. Pentru gazde punctase în primul mitan C. Gheorghe. ✶ **Universitatea - Romipel Cordia 6-3 (3-1).** ✶ **Sparta - Avântul 5-0 (1-0). (V.M.)**

CLASAMENTUL

1. Sparta Mediaş	2	2	0	0	11-0	6
2. C.S. Incstar Ag.	2	2	0	0	7-2	6
3. Universitatea S.	2	2	0	0	8-4	6
4. Textila Cisnădie	2	2	0	0	4-1	6
5. Progresul Dumbrăveni	2	1	1	0	1-0	4
6. Romanofir T.	2	1	1	0	1-0	4
7. Carpaţi Mecanica Mârşa	2	1	0	1	17-3	3
8. Arsenal 95 Redal	2	1	0	1	4-3	3
9. Construcţii Sibiu	2	1	0	1	4-3	3
10. Telecom Sibiu	2	1	0	1	4-6	3
11. Romdor Sibiu	2	1	0	1	6-19	3
12. Progresul Terezian	2	0	1	1	2-3	1
13. A.S.A. Sibiu	2	0	1	1	2-4	1
14. Unirea Ocna Sibiu	2	0	1	1	2-4	1
15.Romipel Cordia	2	0	1	1	5-8	1
16. Sevişul Şelimbăr	2	0	0	2	3-7	0
17. Avântul Dârlos	2	0	0	2	0-6	0
18. Viitorul Târnava	2	0	0	2	1-9	0

Fotbal / Dezinteres

F.R.F. mai crede că echipa Carpaţi Mecanica Mârşa joacă în C

✶ mârşenii s-au înscris în divizia D şi au jucat deja două etape ✶

Probabil nu ştiţi, dar Federaţia Română de Fotbal are multe probleme pe cap de a lăsat de izbeliște divizia C.

Spunem aceasta deoarece, încă de sâmbăta trecută, tuturor centralelor de sport din ţara noastră le-a fost remis un fax prin care le era adus la cunoştinţă programul partidelor de fotbal din divizia C, şi în care echipa sibiană, Carpaţi Mecanica Mârşa, ar fi trebuit ca ieri să joace "acasă" cu Nitramonia Făgăraş.

Până aici nimic interesant, însă, mai-marii fotbalului românesc au fost informaţi de către Asociaţia Judeţeană de Fotbal încă de la 1 august, cum că echipa mârşeană a renunţat la locul în această divizie şi s-a înscris în al IV-lea eşalon fotbalistic.

Este interesant însă faptul că A.J.F. ştia că locul mârşenilor a fost luat, prin decizia federaţiei, de o altă echipă, CFR Caransebeş!

Să fie oare doar o scăpare din partea oficialilor români sau un dezinteres al acestor oameni care conduc destinul fotbalului românesc? Sincer, nu ştiu.

Marius IONESCU

Arbitrii partidelor din etapa a treia a diviziei D

din 23 august a.c. ora 18

Arsenal 95 Redal - A.S.A.: L. Duca, A. Suciu, C. Stoia
Ramidor - Romipel Cordia: N. Bunea, I. Florea, M. Blându
Progresul Dumbrăveni - Universitatea (brigadă din Mediaş)
Avântul Bârlos - Sevişul Şelimbăr: M. Bordean, B. Hadăr, F. Molie
Viitorul Târnava - Carpaţi Mecanica M: (brigadă din Mediaş)
C.S. Incstar Ag - Ramanofir T.: A. Huzu, I. Lazăr, I. Muscan
Unirea Ocna Sibiu - Sparta Mediaş: O. Bran, V. Popa, V. Răvar
Textila C. - Telecom (brigadă din Mediaş)
Construcţii S. - Progresul Terezian: C. Nan, D. Ciocănea, I. Câmpean

De la Asociaţia Judeţeană de Fotbal

Biroul A.J.F. Sibiu anunţă formaţiile înscrise în Campionatul Judeţean II de fotbal că marţi, 22 august a.c., ora 16, la sediul Asociaţiei se fac programările pentru turul sezonului 2000-2001. Prezenţa delegaţiilor este obligatorie.

Tenis / Participare

Mihaela Sicoe participă la Internaţionalele României

La sfârşitul acestei săptămâni, sibianca Mihaela Sicoe, va participa la un puternic turneu de tenis, concurs găzduit de Capitală, în perioada 27-30 august şi dotat cu premii de peste 10.000 dolari.

"Internaţionalele" de juniori ale României adună la start peste 150 de juniori şi junioare din ţară dar şi de peste hotare, în special din ţările fostului bloc sovietic.

Mihaela Sicoe, care va participa la categoria 15-16 ani, are toate şansele să prindă un loc pe podium. "Mihaela este foarte valoroasă ca sportivă, de aceea am convingerea că ea va face o figură frumoasă la aceste internaţionale, chiar dacă are pintre adversari nume de marcă în tenisul juvenil naţional şi european", a declarat antrenorul sibiencei, Ilie Giurgiu.

I.M.

Fotbal / Divizia C, seria a VII-a

Pas cu dreptul

Sticla Arieşul Turda - Danco Şoimii 0-1 (0-0)

Pornită din postura de favorită, Danco Şoimii, nu putea să scape victoria în partida cu ambiţioasa echipă Arieşul Turda, chiar dacă conducerea acesteia se declara la începutul meciului foarte încrezătoare în forţele proprii.

Prima parte a întâlnirii aparţine echipei oaspete care prin Ciucă, de două ori în minutele 11 şi 18 are posibilitatea deschiderii scorului.

Doar norocul i-a salvat pe ţurdeni de la înscrierea golului. În continuare "şoimii" sunt pe val şi atacă mai mult poarta adversară. Ce-a mai notabilă fază de gol este cea realizată de noul venit. Fl. Speriatu (37) care după o serie de driblinguri "ca la carte", intră în careu, însă şutează milimetric pe lângă buturile adverse.

La 10 minute după pauză, Marian Popa face o cursă de 60 metri, intră în careu şi şutează sec în colţul lung, aducând victoria de partea "şoimilor". După înscrierea golului "şoimii" se retrag în propria jumătate, dându-le astfel posibilitatea jucătorilor gazdă să atace mai mult.

Spre final, Popşor trece în postura de vedetă a meciului, reuşind pararea a două goluri ca şi făcute.

"Sunt mulţumit de prestaţia jucătorilor noştri. Este foarte bine că am păşit cu dreptul în actualul sezon. Duminica viitoare vom juca acasă cu Romradiatoare Braşov. Va fi un meci greu, de aceea aşteptăm pe toţi suporterii la stadion, pentru a ne încuraja", ne-a declarat vicepreşedintele clubului sibian Vasilică Armenean.

Danco Şoimii: Popşor - Popa, Turcu, Iordache, Budescu, Ciucă - Mărginean, Cocan, Runcanu - Speriatu, Huzoaică.

Au mai jucat: Munteanu şi Năstase.

M. IONESCU

Handbal / Probleme

La Sometra situaţia este în continuare incertă

Situaţia din sânul echipei de handbal fanion a judeţului nostru, Sometra Copşa Mică, este în continuare incertă şi asta de o bună perioadă de vreme.

Contactat, ieri, antrenorul divizionarei A, Viorel Răpciugă, a declarat că nu ştie absolut nimic în legătură cu situaţia actuală a echipei.

După înmânarea unui memoriu, în care erau stipulate toate calculele financiare pentru noul sezon competiţional, care se ridicau la suma de 1 miliard lei, conducerii S.C. Sometra, acum două luni de zile, lucrurile au început să treneze. Astfel, până în prezent, la aproape trei săptămâni până la prima partidă din actualul sezon competiţional, situaţia rămâne în continuare incertă. Chiar dacă echipa a fost înscrisă în campionat, situaţia jucătorilor este neschimbată, nici unul dintre ei nu este angajat. În aceste condiţii, după declaraţiile multora dintre aceştia, ei vor refuza să mai intre pe teren.

Deşi în această perioadă erau programate mai multe jocuri de verificare susţinute de antrenamente zilnice şi o perioadă de cantonament acest lucru nu s-a întâmplat.

În consecinţă, este greu de crezut că în noul sezon, care bate la uşă, chiar dacă situaţia se va reglementa, în vreun fel, echipa de sub "furnale" va fi în stare să menţină ritmul cu celelalte adversare.

În concluzie putem spune că conducerea greacă a societăţii care patronează echipa nu doreşte menţinerea acestei formaţii.

O ultimă şansă ar putea veni din partea Prefecturii Sibiu. Spunem asta, deoarece prefectul Lucian Călin, după ce şi-a arătat sprijinul, în prealabil, pentru echipa de fotbal F.C. Inter şi mai recent pentru divizionaa A, feminină, de handbal CSM Sibiu, ar putea întreprinde unele măsuri legate doar de angajarea titularilor de la Sometra, la unele societăţi din judeţ. În această situaţie jucătorii sunt decişi să continue activitatea, chiar fără prime de joc.

M. IONESCU

Sydney, capitala sportului mondial.

Cel mai populat oraş la sfârşit de mileniu

Sydney. Cel mai mare şi vechi oraş australian. El va găzdui începând de pe 15 septembrie cel mai mare eveniment sportiv al planetei: JOCURILE OLIMPICE. În mod normal, Olimpiada, reprezintă dincolo de bani, orgoliu şi interese, o sărbătoare a sportului mondial.

Probleme şi dezinterese

Există însă şi unele îndoieli. Va înregistra Sydney-ul acelaşi barem consemnat ca în cazul Barcelonei - oraşul port care a găzduit în 1992 J.O. din acel an. Sau va înflori metropola australiană la fel cum a făcut-o capitala Coreei de Sud, Seul, în 1988?

Recentele sondaje de opinie întreprinse printre locuitorii Australiei scot la lumină un dezinteres dezarmant al acestora. Doar 62% dintre australieni cred că J.O. vor ajuta învre-un fel ţara lor să prospere.Ce să-i faci? Conservatorismul britanic încă mai este viu printre băştinaşii continentului de la Antipozi.

Se pare, însă, că nu numai acesta este motivul invocat. Pe locul doi se află şi neîncrederea multora care planează asupra Comitetului de Organizare ce n-a izbutit să iasă, de când a fost creat, din interminabila serie de scandaluri legate de bilete, corupţie, demisii şi demiteri, ameninţări cu bombă, reduceri de buget sau perspectiva unei epidemii de gripă.

Toate acestea la un loc ne duc la concluzia, cel puţin deocamdată, că pentru locuitorii oraşului Sydney, Olimpiada, constituie mai degrabă un motiv de deranj decât unul de sărbătoare.

Bulevardul Olimpic

Pentru acest eveniment organizatorii au cheltuit miliarde de dolari. S-au dat în folosinţă zeci de terenuri de tenis, handbal, baschet etc. S-au construit din temelii sau s-au renovat bazine şi piste de atletism, dar cele mai multe eforturi s-au îndreptat spre arena Homebush Bay, stadion care se află doar la 15 km de centrul oraşului. Aici se vor desfăşura întrecerile din cadrul a 28 de discipline olimpice.

"Opinie separată" vor face voleiul pe plajă (pe plaja celebră Bondi Beach), călăria, canotajul, ciclismul, montainbike şi yachtingul, desfăşurarea acestor probe făcându-se pe o rază de la 40 km. distanţă de centrul oraşului.

Coloana principală o constituie Olimpic Blevard care aşteaptă afluenţa record de 15.000 de sportivi şi oficiali, 30.000 de ziarişti şi peste 2 milioane de vizitatori. Bulevardul are o lungime de 1,5 km, este străjuit de marea majoritate a arenelor şi poate fi străbătut pe jos în cel mult un sfert de oră.

Stadium Australia - Arena Viitorului

Aici vor avea loc festivităţile de deschidere şi închidere a J.O., concursurile de atletism şi finala turneului de fotbal.

Această arenă a "înghiţit" aproximativ 410 milioane de dolari şi se constituie în cel mai frumos şi modern stadion din lume.

Capacitatea maximă este de 110.000 de locuri, toţi spectatorii putând fi evacuaţi, în caz de urgenţă, în mai puţin de 25 de minute, de asemenea 700 de camere de luat vederi cu circuit închis veghează fiecare colţişor al arenei. Toate aceste măsuri de prevedere au fost luate pentru evitarea unor atacuri teroriste.

Stadionul mai posedă de asemnea 4 tabele electronice care a costat peste 4 miliarde de dolari fiecare.

Doar pentru J.O.

- După închiderea Olimpiadei stadionul va fi reconstituit, în sensul că , capacutatea sa va fi redusă la 85.000 de dolari, iar pista de atletism şi toate datoriile necesare acestei probe vor fi îndepărtate.

Bazinul de nataţie

Complexul are capacitatea de 17.500 de locuri. Întreaga construcţie i-a costat pe contribuabilii australieni peste 20 de milioane de dolari.

Superdome

Această imensă sală va găzdui concursul de gimnastică şi finalele turneelor de baschet şi handbal. Este cea mai mare arenă indoor a Australiei destinată evenimentelor sportive şi culturale. Cu cele 21.000 de locuri în tribune, arena a fost construită în 17 luni, costurile ridicându-se la 130 milioane dolari. Şi aici, în cazul unei ameninţări de vreun fel, cei 21.000 de spectatori pot fi evacuaţi în mai puţin de 8 minute!

Olimpic Park Station

Reprezintă gara centrală a oraşului Sydney. În acest loc se va face primirea şi trierea sportivilor participanţi la J.O.Ea se află în apropierea "stadionului Australian" şi poate să primească într-o oră aproximativ 50.000 de persoane.

Satul olimpic

Satul olimpic are posibilitatea de a găzdui 15.000 de sportivi şi oficiali. Aceştia vor locui în apartamente multifuncţionale. Satul va beneficia şi de un centru în care s-ar putea afla simultan 4.800 de vizitatori.

Satul olimpic a fost construit numai pentru acest scop, după J.O. el va fi demolat. Din acest motiv, apartamentele au mobila unitară, băi din plastic, iar mocheta şi covoarele sunt de culoare verde sau gri.

Lumea subterană

Un lucru remarcabil şi în premieră în cazul J.O. îl constituie reţeaua de tunele care face legătura între stadion şi aşa numitul "Athletic Centre" şi care permite sportivilor, antrenorilor şi oficialilor să ajungă în timp rapid, evitând astfel aglomeraţia de la suprafaţă, în centrul ce va servi şi drept loc de antrenament şi încălzire premergătoare concursurilor.

Stadioanele satelit

Centrul de tenis

Înglobează 15 terenuri, majoritatea dintre acestea sunt înzestrate cu instalaţie de nocturnă. Acest complex a fost construit destul de recent şi poartă amprenta fostului star al tenisului australian John Newcombe.

Suma totală a investiţiei se ridică la circa 25 milioane dolari, terminarea sa făcându-se în luna decembrie a anului

trecut.

Arena centrală are 10.000 de locuri din care 70% sunt în permanenţă la umbră, indiferent unde se găseşte soarele.

M. IONESCU

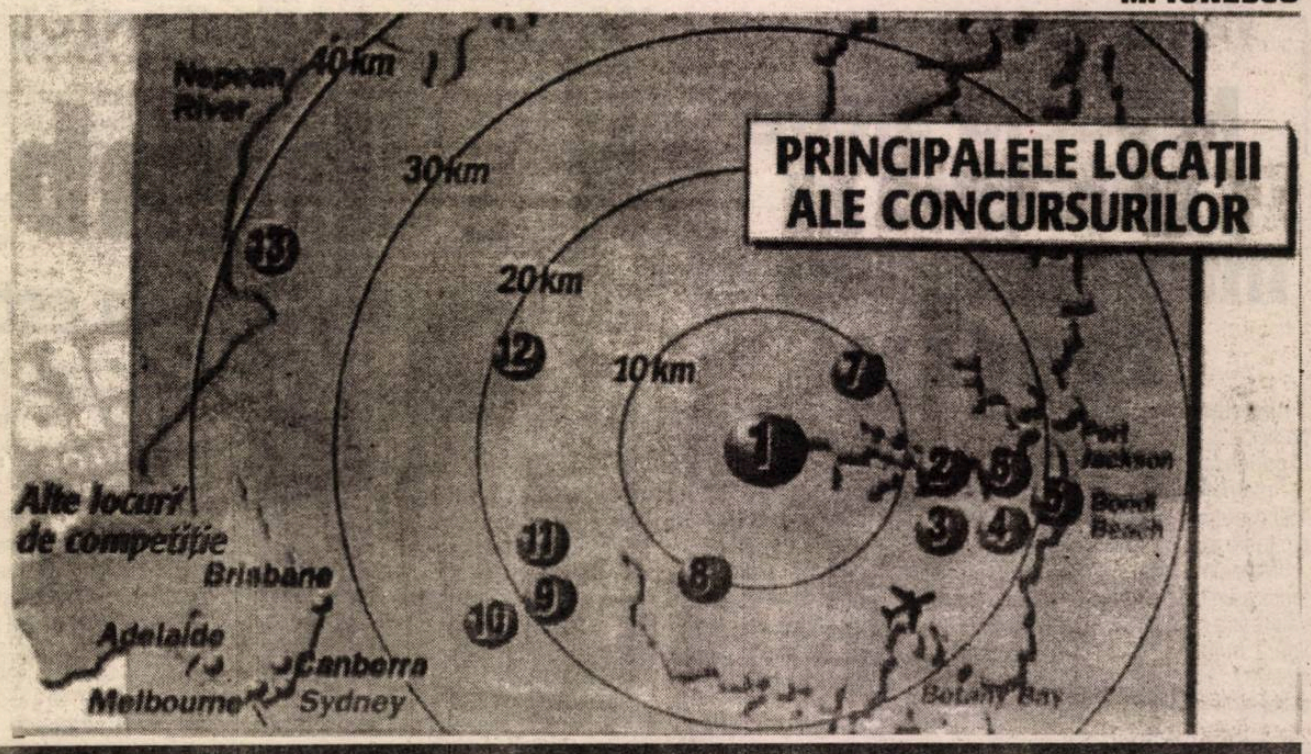

Biblioteca „ASTRA" - SIBIU -

Biblioteca „ASTRA"
SIBIU

Tribuna sporturilor

Anul XI, nr. 532, 23 august - 3 septembrie 2000 — 8 pagini 1500 lei

Fotbal/ Divizia A-Ursus

Medieşenii au pierdut pe mâna "asistentului" Drogeanu

Petrolul Ploieşti - Gaz metan Mediaş 1-0 (1-0)

Medieşenii au plecat, vineri, spre Ploieşti, cu gândul de a obţine măcar un egal şi, după cum au decurs ostilităţile, ar fi meritat să părăsească terenul neînvinşi. N-a fost să fie, deşi, după golul din chiar primul minut reuşit de Irimescu, elevii antrenorului Jan Gavrilă şi-au creat ocazii de gol, rămase nefinalizate. Poate altfel s-ar fi desfăşurat ostilităţile dacă în "unsprezecele" de start ar fi putut apărea Demian, Cl. Moldovan, Fl. Şomfălean, Miclăuş, Boroncoi sau Boaru, toţi şase accidentaţi. În lipsa acestora, antrenorul Jan Gavrilă a fost nevoit încă o dată să improvizeze, folosindu-l pe Nicolau în locul lui Flavius Şomfălean, linia de mijloc fiind compusă din Callo pe stânga, Nan închizător, Hanc pe centru şi Cosmin Stoica pe banda dreaptă, iar în atac Găldean a făcut pereche cu Iorga.

Nici nu începe bine meciul când, la un corner executat de Mircea Irimescu, cu pământul, Filip prinde balonul pe linia porţii, însă tuşierul Drogeanu îşi asumă răspunderea şi acordă gol, pe motiv că portarul medieşean a scăpat cu balonul dincolo de linie. Decizie total eronată, care însă nu îi va marca pe medieşeni. Dacă singura ocazie notabilă de poartă de după gol a aparţinut tot gazdelor, Filip scoţând şutul lui Negoiţă din minutul 41, la reluare Găldean are două ocazii din care ar fi putut egala, în minutele 48 şi 60. Tabela rămâne neschimbată, astfel că ploieştenii i-au făcut un cadou frumos antrenorului Victor Roşca, cel care, duminică, a împlinit 46 de ani.

Formaţiei trimise în teren de Victor Roşca, şi anume Cernea - Lupşa, M. Roşu, V. Voinea, Toporan - Negoiţă (57, Bucur), Todoran, Fl. Pîrvu, Irimescu (67, Costache) - Tudor (87, Costescu), Orlando, Jan Gavrilă i-a răspuns cu Filip în poartă, Ciurar, Marius Lungu, Nicolau şi Grigore în linia defensivă, Cosmin Stoica (78, Chivescu), Nan, Hanc şi Callo (60, Buzianu) la mijloc, Iorga şi Găldean (84, Ilie Mihai) în atac.

În ediţiile Tribunei din zilele următoare vom reveni cu informaţii ample despre partida de la Ploieşti, declaraţii, precum şi cu o analiză a arbitrajelor de care au beneficiat medieşenii la cele două deplasări de la Piteşti şi Ploieşti.

Surpriză de proporţii în ultima partidă a etapei a IV-a a Diviziei A-Ursus!

Oţelul Galaţi a învins pe Dinamo chiar în Capitală

În ultimul meci al etapei a IV-a a Diviziei A-Ursus, ieri seară, pe "Naţional", Oţelul Galaţi a învins cu 2-1 (2-1) pe campioana Dinamo. Golurile echipei din oraşul moldav au fost reuşite de Mozacu în minutele 21 şi 29, Mihali înscriind golul de onoare în minutul 30.

Rezultatele complete ale acestei a IV-a etape precum şi clasamentul complet în pagina 3

După Cupa UEFA

Galatasaray Istambul a dus pe malurile Bosforului şi Supercupa Europei

Echipa turcă Galatasaray Istanbul, la care joacă Gheorghe Hagi şi Gheorghe Popescu şi care este antrenată de Mircea Lucescu şi Gavril Balint, a cîştigat, vineri, la Monte Carlo, Supercupa Europei, după ce a învins, cu scorul de 2-1 (1-1, 1-0), după prelungiri şi golul de aur, formaţia spaniolă Real Madrid. Au marcat Jardel '41 din penalti, '103 respectiv Raul '79 din penalti.

Cinci persoane au fost rănite în timpul manifestărilor de bucurie ale suporterilor echipei Galatasaray Istanbul, după victoria acesteia, cu scorul de 2-1, în Supercupa Europei, informează AFP, preluînd o ştire difuzată de agenţia de presă turcă "Anatolia".

Un bărbat în vîrstă de 35 de ani a fost rănit la braţ de un foc de armă, în localitatea turcă Izmir, iar un băiat în vîrstă de 14 ani a fost lovit, în umăr, de un glonţ rătăcit, în timp ce urmărea, de pe acoperişul casei sale, manifestaţiile din stradă. Tragerea de focuri de armă în aer reprezintă, în Turcia, o modalitate tradiţională de manifestare a bucuriei.

Alte trei persoane au fost rănite, la Istanbul, după ce au intrat în coliziune cu maşina unui suporter al grupării Galatasaray.

Zeci de mii de susţinători ai echipei Galatasaray s-au adunat, vineri seară, în pieţele celor mai importante oraşe din Turcia, precum Istanbul, Ankara şi Izmir, pentru a sărbători victoria formaţiei lor favorite în meciul din finala Supercupei Europei, meci care se dispută între echipa deţinătoare a Cupei UEFA (Galatasaray) şi formaţia care a învins în meciul din finala Ligii Campionilor (Real Madrid). Galatasaray este prima grupare din Turcia care cîştigă Supercupa Europei.

Manifestările de vineri noaptea ale suporterilor formaţiei turce s-au derulat cu mai puţine incidente violente decît manifestările de sărbătorire a victoriei echipei Galatasaray în meciul din cadrul finalei Cupei UEFA, disputat, pe data de 17 mai 2000, la Copenhaga, în compania echipei engleze Arsenal Londra. Manifestările de pe data de 17 mai s-au soldat cu doi morţi şi 22 de răniţi.

Presa turcă a semnalat, prin articole publicate pe prima pagină, noua performanţă obţinută de echipa Galatasaray Istanbul. Cotidianul de mare tiraj "Sabah" a titrat, în numărul său de sîmbătă, alături de o fotografie a intrenaţionalului brazilian Mario Jardel, autorul golurilor care au adus victoria echipei Galatasaray în meciul de vineri: "Sînteţi super!". Ediţia de sîmbătă a ziarului "Hurriyet" are următorul titlu: "Galatasaray a făcut KO echipa Real Madrid şi l-a făcut pe Figo să plîngă". Cotidianul "Milliyet" titrează : "Şi acum, spune-mi cine este cel mai bun?"

Preşedintele Turciei, Ahmet Necdet Sezer, a felicitat gruparea Galatasaray pentru meritul de a fi cîştigat "cel mai important trofeu". Premierul turc Bulent Ecevit şi-a exprimat "marea bucurie" prilejuită de victoria formaţiei Galatasaray, victorie pe care a calificat-o drept un imens succes al sportului turc.

Călărie/Finalele CN - juniori şi amazoane

Patru titluri de campioni naţionali pentru sportivii CSM-ului

Cei mai tineri reprezentanţi ai sportului eleganţei, călăria, şi-au dat întâlnire la Sibiu, în weekend-ul trecut. Ei s-au întrecut în ultima fază a Campionatului Naţional rezervat juniorilor şi amazoanelor. Concursul, care s-a întins pe durata a 3 zile (25-27 august), a fost găzduit, în cele mai bune condiţii, de către Baza Hipică din cartierul Vasile Aaron. Din partea clubului CSM Sibiu s-au calificat la aceste finale 7 sportivi, care şi-au demonstrat şi cu această ocazie valoarea. Astfel, la proba de juniori debutanţi, primele 4 locuri ale podiumului au fost ocupate, în ordine, de sibienii **Ioan Tămâian**, pe calul Condor, **Paul Avrigean** (Tribut), **Ioan Popa** (Britanica) şi **Alexandru Marina** (Peggy-Sue).

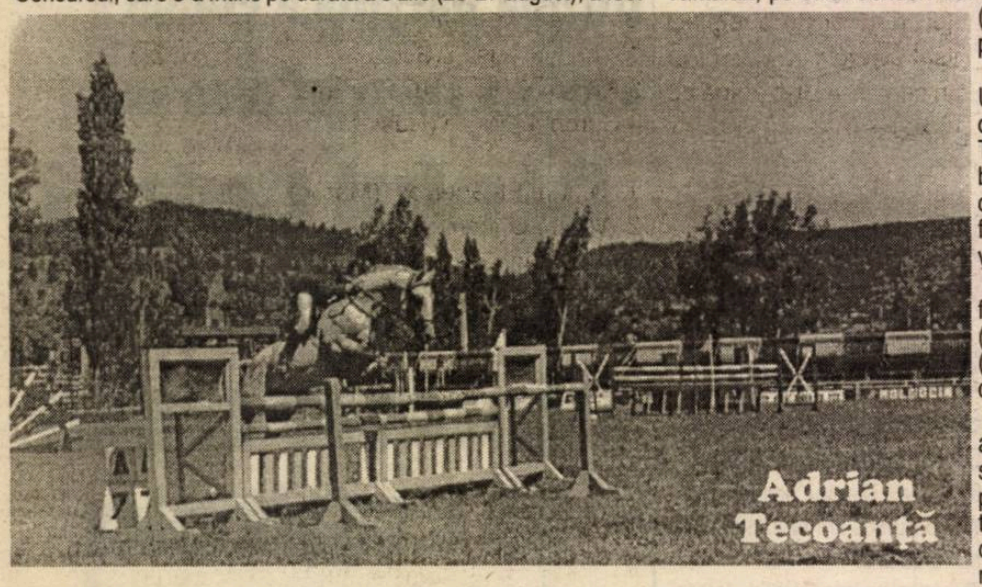
Adrian Tecoanţă

La juniori-16 ani, tricoul de campion naţional l-a îmbrăcat **Ionuţ Tămâian**, pe calul Condor. Tot la această probă, Paul Avrigean (cu Tribut) a reuşit să ocupe a III-a poziţie.

Adrian Tecoanţă, împreună cu Uliţa, s-a clasat primul în proba de juniori 18 ani. Tot Adrian Tecoanţă a reuşit o clasare foarte bună cu calul Condor, în proba de dresaj juniori. El a obţinut, în finalul acestei probe, titlul de vicecampion naţional.

În proba pe echipe, echipa mixtă formată din Adrian Tecoanţă (Uliţa) şi nemţeanul Ionuţ Ursache (Violet) a urcat pe prima poziţie a clasamentului.

Campioana naţională din acest an în proba amazoanelor este sibianca **Nicoleta Prodea**, care a parcurs într-un timp excelent traseul, pe calul Uliţa. "Rezultatul obţinut de elevii mei mă mulţumeşte pe deplin. A fost un concurs greu, în care ei s-au descurcat excelent. Cu această ocazie vreau să-i felicit încă o dată", ne-a declarat antrenorul Gruia Deac.

Concursul de la Sibiu a fost onorat cu prezenţa, pe lângă sportivii de la 10 echipe de club, calificaţi pentru această fază, şi de numeroşi oficiali ai federaţiei române de specialitate.

Au făcut parte din juriul de teren preşedintele FRC, **Alexandru Iovorache, Titus Petecu, Angelică Donescu, Vasile Tudor, Enache Boiangiu** şi **Ionel Ungurean.** De asemenea, a fost prezentă la Sibiu şi secretara Federaţiei, **Ligia Iliu**. Toţi aceştia s-au declarat extrem de mulţumiţi de evoluţiile concurenţilor şi de condiţiile excelente găsite aici, promiţând totodată că Sibiul va mai fi luat în calcul, ca oraş gazdă, şi pentru alte competiţii viitoare de gen.

M. IONESCU

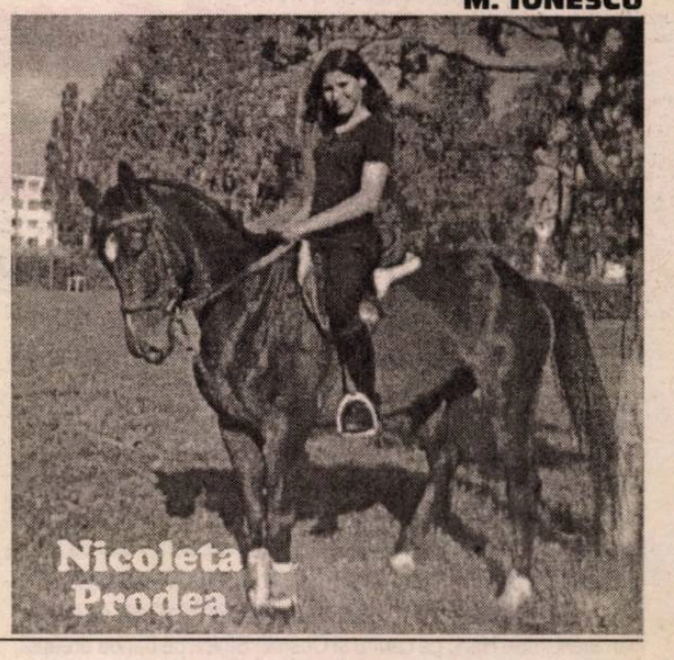
Nicoleta Prodea

Atletism

Mihai Stoica aleargă după viză

Începutul toamnei înseamnă Jocurile Olimpice de la Sydney: ultima olimpiadă a mileniului. Olimpiadă care ne determină să ne gândim la diferitele locuri în care a fost aprinsă flacăra olimpică, la necunoscuţii care s-au afirmat atunci, la vedetele care au confirmat sau, uneori, au dezamăgit.

Pentru Mihai Stoica, începutul toamnei înseamnă Jocurile Balcanice, care se vor desfăşura la Constanţa, între 15-17 septembrie a.c. Mihai a fost cooptat în lotul naţional pentru Balcaniadă în urma performanţelor înregistrate la Campionatele Internaţionale ale României, în proba de 400 m.g., unde cu timpul de 54.19s, a obţinut medalia de aur.

La Constanţa, se va juca ultima carte şi dacă va avea mână bună, în luna octombrie, va părăsi "bătrânul" continent în favoarea Americii Latine, mai precis Chile, unde vor avea loc Campionatele Mondiale de Juniori.

Mihai Stoica şi antrenoarea sa, Mioara Magheru (proaspăta doamnă primar de Cârţa) ţintesc titlul balcanic în proba de 400 m.g., însă acesta nu reprezintă o garanţie a plecării la Mondiale. Mihai va avea de înfruntat un adversar mult mai redutabil: timpul. Doar la Constanţa vom afla cine a ieşit învingător în lupta care pare să depăşească arena competiţională, o luptă în care unul din protagonişti nu se schimbă niciodată: TIMPUL.

Ramona POPA

Tribuna sporturilor

Fondat în 1990
Str. G. Coşbuc, nr. 38, 2400
Tel. 21.12.81; 43.31.93
Tel./Fax. 21.41.41

Editat de Casa de Presă şi Editură Tribuna
Tiparul executat la SC Tipotrib SRL

Consiliul de Administraţie
Emil David - director general
Mircea Biţu - director editorial
Vasile Tâlvan - director economic
Colectivul redacţional
Ovidiu Boica - şef departament
N.I. Dobra, Octavian Rusu, Mihai Bratu - seniori editori
Marius Ionescu, Mădălina Mănescu - reporteri
Ramona Popa, Victor Cociu, Puiu Stoica, Avram Besoiu - colaboratori
Fred Nuss, Ioan Gliga, Vasile Cârdei - foto

Fotbal / Divizia C, seria a VII-a

Adi Munteanu, omul meciului

Danco Şoimii - Romradiatoare Braşov 2-0 (0-0)

Ieri, pe stadionul "Compa", echipa Danco-Şoimii a întâlnit în cadrul etapei a II-a a diviziei C, o formaţie care, în sezonul trecut, a contribuit la nereuşita "şoimilor" în lupta pentru promovare.

Veniţi la Sibiu cu obiectivul declarat de a juca frumos, braşovenii şi-au dat în "petic" în a doua parte a întâlnirii, atunci când datorită jocului destul de dur practicat, l-a făcut pe arbitrul întâlnirii (care şi aşa a fluierat execrabil) să dicteze două eliminări, Ciucă şi Marin, şi o "ploaie" de cartonaşe galbene.

Partida începe într-o notă de echilibru, ambele formaţii încercând să combine la mijlocul terenului. Se pare că formula aleasă de antrenorul Dan Mihăilă, pentru acest joc, 3-5-2, şi-a arătat spre final roadele.

"Şoimii" îşi încep presingul la poarta adversă, după prima jumătate de oră. Protagonişti sunt Speriatu (32), Popa (35) şi Cocan (42), toţi aceştia reuşind să şuteze pe lângă buturile adverse. O primă gafă a arbitrului întâlnirii, Marius Chiliom, din Bucureşti, se materializează în minutul 38, când văduveşte echipa sibiană de o lovitură de pedeapsă în urma unui henţ, în careu, lăsat nesancţionat.

După pauză atacurile "şoimilor" se înteţesc dar golul nu apare. Urmează apoi ratarea lui Ciucă (63), care din 30 m şutează peste transversală.

Speriatu, în minutul 68, are golul pe frunte, însă ghinionul face ca el să nu o lovească îndeajuns de puternic pentru a o devia în plasa porţii.

Arma secretă a lui Dan Mihăilă s-a numit veteranul Ad. Munteanu, introdus pe teren în minutul 68 şi care s-a aflat la originea golurilor care au urmat. Astfel, în minutul 87, Munteanu intră în careu şi centrează până la Mărginean, care introduce uşor balonul în plasa adversă.

După expirarea celor 90 de minute, arbitrul dictează patru minute de prelungire, minute în care gazdele se dezlănţuie. Au două ocazii, ultima chiar finalizată.În minutul 91, Năstase pătrunde în careu după o pasă în adâncime a lui Munteanu, driblează portarul şi şutează plasat, însă pe traiectoria balonului se află un apărător advers care scoate de pe linia porţii.

În ultimul minut al prelungirilor, acelaşi Munteanu centrează de pe partea stângă, până în careu. Turcu, aflat pe traiectorie, deviază balonul cu capul până la Năstase, care îndeplineşte o simplă formalitate înscriind în poarta goală.

Una peste alta, o victorie muncită a "şoimilor" care obţin astfel a doua reuşită din actualul sezon, menţinându-se în continuare pe prima poziţie a clasamentului.

M. IONESCU

Danco Şoimii: **Popşor - Budescu, Iordache, Turcu - Popa, Runcanu, Marinac, Cocan (Mărginean 83), Ciucă - Speriatu (Năstase 90), Huzoaică (A. Munteanu 68).**

Romradiatoare Bv.: **Iszak - Balint, Constantin, Marin, Gal -Vlad, Ciobănică, Hârşeanu, Cişmaş - Nan, Marton (Osman 65)**

Cartonaşe galbene: Turcu (41), Popşor (67) / Marin (31 şi 79)

Cartonaşe roşii: Ciucă 79 / Marin 79.

Arbitri: M. Chilom , D. Roşu , C. Bănătescu , toţi din Bucureşti.

Observator: Gh. Dumitrescu (Oradea).

Omul meciului: Adrian Munteanu.

Fotbal/Divizia A-Ursus

Surprize la Piatra Neamţ şi pe "Naţional"

FCM Bacău - FC Argeş Dacia Piteşti 3-1 (1-0)
Au marcat: Bădoi '35, Bolfă '84, Şomcherechi '86 (a) / Neaga '55
Rocar Bucureşti - Steaua Bucureşti 4-5 (3-3)
Au marcat: C.Cristescu '12, Vrăjitoarea '15, M.Nicolae '45, Şuleap '87 / Vlădoiu '7, '43, Trică '22, '84, Dănciulescu '57
Petrolul Ploieşti - Gaz Metan Mediaş 1-0 (1-0)
A marcat: Irimescu '2
- în minutul 66, jucătorul Nicolau (Gaz Metan) a fost eliminat de pe teren.
Gloria Bistriţa - FC Naţional 3-0 (2-0)
Au marcat: Cioloboc '6, Miszti '20, Turcu '52
Foresta Fălticeni - Astra 4-2 (2-1)
Au marcat: Baicu '8, '48, Păcuraru '16, '64 / Dună '13, Mihart '67
FC Braşov - Rapid 1 - 0
Ceahlăul - Universitatea 1 - 4
Dinamo - Oţelul 1 - 2

Clasamentul Diviziei A "Ursus" :

1. Steaua Bucureşti	4	3	1	0	14-9	10(+4)
2. Universitatea Craiova	4	3	1	0	7-2	10(+4)
3. FC Braşov	4	3	0	1	3-1	9(+3)
4. FCM Bacău	4	2	1	1	10-7	7(+1)
5. Foresta	4	2	1	1	7-4	7(+1)
6. Rocar	4	2	1	1	11-9	7(+1)
7. Petrolul	4	2	1	1	5-4	7(+1)
8. Oţelul Galaţi	4	2	0	2	8-8	6(0)
9. FC Argeş	4	2	0	2	6-9	6(0)
10. Gaz metan Mediaş	4	1	1	2	4-3	4(-2)
11. Rapid Bucureşti	4	1	1	2	5-5	4(-2)
12. Gloria Bistriţa	4	1	1	2	4-5	4(-2)
13. Dinamo Bucureşti	4	1	1	2	5-7	4(-2)
14. Astra Ploieşti	4	1	0	3	4-7	3(-3)
15. FC Naţional	4	0	1	3	3-9	1(-5)
16. Ceahlăul	4	0	1	3	3-10	1(-5)

Volei/ Turneu

Victorie pe toată linia

Weekend-ul trecut, CSŞ Astral a organizat la Sibiu un turneu amical de volei invitând, cu acest prilej, alte două divizionare A, CSU Tg. Mureş şi Dacia Piteşti. Cu toate că sibiencele au învins în cele două partide disputate cu scorul de 3-0, antrenorul Aurel Ioniţă era de părere " că scorul nu este concludent pentru a-mi face o părere despre valoarea echipei. Cu toate că am reuşim să învingem clar în cele două partide, cred că nu este bine să ne hazardăm în a face un pronostic în legătură cu şansele noastre în campionat."
Deşi lotul de jucătoare a rămas, în linii mari, acelaşi, din acest sezon alăturându-i-se trei jucătoare, CSŞ Astral va debuta în actualul sezon pe data de 9 septembrie cu o partidă în Cupa României, la Galaţi. Până atunci însă, sibiencele vor mai participa la un turneu amical, la Tg. Mureş, alături de formaţile Dinamo Bucureşti, CSU Tg. Mureş şi CS Piatra Neamţ.

Marius Ionescu

Fotbal/Divizia B

Înfrângere la liderul clasamentului

FC Baia Mare - FC Inter Sibiu 2-0 (1-0)

Sâmbătă, FC Inter a dat piept, în cadrul etapei cu numărul III a diviziei B, cu tânăra şi ambiţioasa formaţie FC Baia Mare. Deşi interiştii plecau din postura de outsideri, băimărenii fiind liderii seriei, ei au fost depăşiţi net, cu scorul de 2-0. Primul gol a venit spre finalul primei reprize, contrar mersului jocului, dintr-o fază fixă, de la aproximativ 30 m de poarta apărată de Fl. Cotora. Până în acest moment, oaspeţii irosinduşi două ocazii clare de gol, prin Neguţ şi Vlăduleasa. Imediat după pauză, "cade" şi al doilea gol, după o greşeală a apărării noastre. Oaspeţii îşi revin din corzi prin Galea şi Neguţ, care în mai multe rânduri pun în pericol poarta adversă, dar fără nici un rezultat pe tabela de marcaj.

FC Inter: Fl. Cotora-Popa, L. Cotora, Andrei, Toader-Stănicescu, Luca, Beza, Vlăduleasa-Neguţ, Galea.

Au mai intrat: Comăniciu, M. Szeghedi şi Tolciu.

FC Baia Mare: Papp-Abălaşei, Bumb, Ciocan, Cremeniscki-Vereş, Ghenţi, Mureşan, Negreanu-Molnar, Paşcovici. Cartonaşe galbene: Toader (65).

Vom reveni.

M. IONESCU

Atletism/ Golden League

"Argint" pentru Violeta Beclea-Szekely

Atleta română Violeta Beclea-Szekely s-a clasat, vineri, pe locul doi în proba de 1.500 m, din cadrul etapei de Golden League de la Bruxelles, fiind devansată de portugheza Carla Sacramento.

În proba de aruncarea suliţei, din cadrul aceleiaşi competiţii, Felicia Ţilea s-a calsat pe locul şapte.

Rezultate înregistrate, vineri, în cea de-a VI-a etapă de Golden league, disputată la Bruxelles:

Masculin

Aruncarea greutăţii
1.Adam Nelson (SUA) 21,58 m
2.Iuri Belonog (Ucraina) 21,10
3.Cottrell Hunter (SUA) 20,80

Aruncarea discului
1.Virgilijus Alekna (Lituania) 68,06 m
2.Frantz Kruger (Africa de Sud) 66,82
3.Anthony Washington (SUA) 65,90

400 m garduri
1.Llewellyn Herbert (Africa de Sud) 48.30
2.Angelo Taylor (SUA) 48.33
3.Samuel Matete (Zambia) 48.77

10.000 m
1.Paul Tergat (Kenya) 27:03.87
2.Benjamin Limo (Kenya) 27:04.54
3.Patrick Ivuti (Kenya) 27:09.79

100 m
1.Maurice Greene (SUA) 9.88
2.Bernard Williams (SUA) 10.01
3.Ato Boldon (Trinidad Tobago) 10.02

110 m garduri
1.Dominique Arnold (SUA) 13.15
2.Yoel Hernandez (Cuba) 13.24
3.Florian Schwarthoff (Germania) 13.27

800 m
1.Djabir Said-Guerni (Algeria) 1:43.25
2.Andre Bucher (Elveţia) 1:43.31
3.Wilson Kipketer (Danemarca) 1:43.35

400 m
1.Michael Johnson (SUA) 44.07
2.Mark Richardson (Marea Britanie) 44.72
3.Alejandro Cardenas (Mexic) 45.29

200 m
1.Ato Boldon (Trinidad Tobago) 20.19
2.Francis Obikwelu (Nigeria) 20.34
3.Patrick Stevens (Belgia) 20.40

5.000 m
1.Brahim Lahlafi (Maroc) 12:49.28
2.Mohammed Mourhit (Belgia) 12:49.71
3.Daniel Komen (Kenya) 13:01.78

Săritura în înălţime
1.Charles Austin (SUA) 2,31 m
2.Kwaku Boateng (Canada) 2,28
3.Serghei Kliugin (Rusia) 2,28

O milă
1.Hicham El-Guerrouj (Maroc) 3:47.91
2.William Chirchir (Kenya) 3:48.23
3.Benjamin Kipkurui (Kenya) 3:49.33

Săritura cu prăjina
1.Danny Ecker (Germania) 5,90 m
2.Alexander Averbuk (Israel) 5,80
3.Pavel Gerasimov (Rusia) 5,80

Feminin

100 m
1.Marion Jones (SUA) 10.83
2.Sevatheda Fynes (Bahamas) 11.08
3.Debbie Ferguson (Bahamas) 11.11

400 m
1.Cathy Freeman (Australia) 49.78
2.Ana Guevara (Mexic) 50.21
3.Falilat Ogunkoya (Nigeria) 50.49

800 m
1.Maria Mutola (Mozambic) 1:58.06
2.Letitia Vriesde (Surinam) 1:58.62
3.Hasna Benhassi (Maroc) 1:59.75

100 m garduri
1.Gail Devers (SUA) 12.53
2.Glory Alozie (Nigeria) 12.71
3.Delloreen Ennis-London (Jamaica) 12.79

Aruncarea suliţei
1.Trine Solberg-Hattestad (Norvegia) 67,76 m
2.Osleidys Menendez (Cuba) 66,38
3.Taina Uppa (Finlanda) 63,84
7.Felicia Ţilea (România) 58,90

1.500 m
1.Carla Sacramento (Portugalia) 4:00.35
2.Violeta Beclea-Szekely (România) 4:00.99
3.Nouria Benida-Merah (Algeria) 4:01.23

Săritura în lungime
1.Tatiana Kotova (Rusia) 6,96 m
2. Heike Drechsler (Germania) 6,86
3.Fiona May (Italia) 6,82

Divizia B, etapa a III-a

Seria I

Metalul Plopeni - Sportul studenţesc 1-0; Callatis Mangalia - Laminorul Roman 4-1; Fulgerul Bragadiru - Politehnica Iaşi 1-0 FC Oneşti - Poiana Cîmpina 2-1; Farul Constanţa - Apemin Borsec 3-0; Precizia Săcele - ARO Cîmpulung Muscel 2-0 Tractorul Braşov - Diplomatic Focşani 0-0; Juventus Bucureşti - Metrm ICIM Braşov 1-2;Cimentul Fieni - Midia Năvodari 2-1

1. Diplomatic Focşani	3	2	1	0	9-0	7(+4)
2. Farul Constanţa	3	2	1	0	7-2	7(+1)
3. Callatis Mangalia	3	2	1	0	6-2	7(+1)
4. Metrom ICIM Braşov	3	2	0	1	7-4	6(+3)
5. Metalul Plopeni	3	2	0	1	3-3	6(0)
6. Precizia Săcele	3	2	0	1	4-5	6(0)
7. Midia Năvodari	3	1	1	1	3-2	4(+1)
8. Fulgerul Bragadiru	2	1	1	0	1-0	4(-2)
9. Laminorul Roman	3	1	1	1	6-6	4(+1)
10.-11. Sportul studenţesc	3	1	1	1	3-3	4(+1)
Poiana Cîmpina	3	1	1	1	3-3	4(+1)
12. ARO Cîmpulung	3	1	0	2	5-5	3(0)
13. Cimentul Fieni	2	1	0	1	2-2	3(0)
14. FC Oneşti	3	1	0	2	2-10	3(-3)
15. Tractorul Braşov	3	0	2	1	2-5	2(-4)
16. Juventus Bucureşti	3	0	1	2	4-6	1(-5)
17. Politehnica Iaşi	3	0	1	2	1-4	1(-2)
18. Apemin Borsec	3	0	0	3	0-6	0(-3)

Etapa a IV-a, sâmbătă, 2 septembrie, ora 11:00:
Apemin Borsec - FC Oneşti;Politehnica Iaşi - Cimentul Fieni;Midia Năvodari - Farul Constanţa; Poiana Cîmpina - Precizia Săcele; Diplomatic Focşani - Juventus Bucureşti; ARO Cîmpulung Muscel - Tractorul Braşov; Metrom ICIM Braşov - Metalul Plopeni; Sportul studenţesc - Callatis Mangalia; Laminorul Roman - Fulgerul Bragadiru

Seria II-a

ASA Tg. Mureş - Jiul Petroşani 2-2; Corvinul Hunedoara - FC Bihor 1-0; Cetate Deva - FC Drobeta Tr. Severin 1-1; Pandurii Tg. Jiu - FCM Rm. Vîlcea 1-1; FC Baia Mare - FC Inter Sibiu 2-0; Extensiv Craiova - Apulum Alba Iulia 2-0; UM Timişoara - UFC Electro Craiova 3-0; CSM Reşiţa - Politehnica Timişoara 1-0; Olimpia Satu Mare - UT Arad 1-0

1. FC Baia Mare	3	3	0	0	7-0	9(+3)
2. Olimpia Satu Mare	3	3	0	0	6-0	9(+3)
3. CSM Reşiţa	3	3	0	0	4-0	9(+3)
4. UM Timişoara	3	2	1	0	6-2	7(+1)
5. UT Arad	3	2	0	1	4-3	6(+3)
6. ASA Tg. Mureş	3	1	1	1	5-3	4(-2)
7. Extensiv Craiova	3	1	0	2	3-3	3(-3)
8.-9. Pandurii Tg. Jiu	3	1	1	1	3-4	4(-2)
Drobeta Tr. Severin	3	1	1	1	3-4	4(-2)
10.-12. FC Inter Sibiu	3	1	0	2	2-3	3(0)
Politehnica Timişoara	3	1	0	2	2-3	3(0)
Corvinul Hunedoara	3	1	0	2	2-3	3(-3)
13. FC Bihor	3	1	0	2	1-3	3(0)
14. Apulum Alba Iulia	3	1	0	2	3-6	3(0)
15. Electro Craiova	3	1	0	2	2-6	3(0)
16. Jiul Petroşani	3	0	2	1	3-4	2(-1)
17. FCM Rm. Vîlcea	3	0	1	2	1-4	1(-2)
18. Cetate Deva	3	0	1	2	3-8	1(-5)

Etapa a IV-a, sâmbătă, 2 septembrie, ora 11:00:
FC Inter Sibiu - Pandurii Tg. Jiu; FC Drobeta Tr. Severin - Olimpia Satu Mare; UT Arad - FC Baia Mare; FCM Rm. Vîlcea - Extensiv Craiova; UFC Electro Craiova - CSM Reşiţa; Apulum Alba Iulia - UM Timişoara; Politehnica Timişoara - ASA Tg. Mureş; Jiul Petroşani - Corvinul Hunedoara; FC Bihor - Cetate Deva

I-a apus steaua lui Rios?

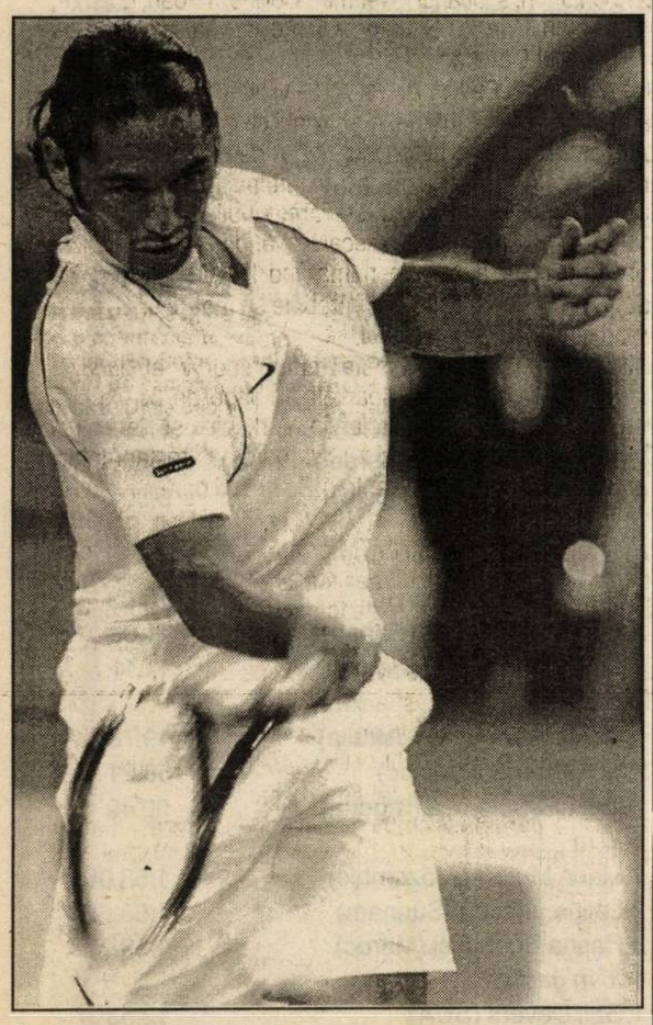

În urmă cu nici doi ani, chilianul Marcelo Rios ajunsese pe locul doi în clasamentul ATP, în "coasta" lui Pete Sampras. La doar 22 de ani se anunţa ca o mare... povară pentru mai experimentaţii lui adversari. Numai că, iată, încet-încet, Rios a intrat în anonimatul celor mulţi. Privind clasamentul la zi al tenismenilor profesionişti, este de subliniat faptul că supremaţia americană s-a cam dus, locul întâi fiind ocupat de brazilianul Gustavo Kuerten, urmat de suedezul Magnus Norman şi abia pe locul trei se situează Pete Sampras, în vreme ce Agassi a ajuns pe 5. Între primii 10 clasaţi se află trei suedezi, doi americani şi doi ruşi (Safin şi Kafelnikov).

Revenind la oile noastre, întrebarea este dacă va izbuti Rios să revină în elită sau se va pierde precum copilul teribil al tenisului american şi mondial Jennifer Capriati, fostă campioană olimpică, în Spania, acum ciuca bătăilor chiar şi în turnee de mâna a doua.

Fotbalişti care nu-şi găsesc locul

Sunt cunoscuţi ca "Globetrotteri". Adică fotbalişti care se plimbă dintr-un loc în altul, dar nu în sens peiorativ. Este vorba de jucători care au evoluat în cele mai puternice ligi europene. Interesant este faptul că nici un fotbalist din Italia, Spania sau Anglia - ţări considerate a avea cele mai tari campionate de pe "Bătrânul Continent" - nu se află în această situaţie.

Există portughezi - Futre şi Abel Xavier, francezi (Deschamps şi Karembeu), iugoslavi (Milosevic şi Kovacevic) care se laudă cu o astfel de performanţă. Printre ei se află şi românul Florin Răducioiu, pe a cărui carte de vizită scrie Italia, Anglia, Spania şi Germania.

Futre a fost printre "pionieri". FC Porto, Benfica Lisabona, Atletico Madrid, Reggiana, AC Milan şi West Ham. Acestea au fost echipele la care a evoluat portughezul în 15 ani de carieră. "Toate campionatele sunt tari. Dar, în Italia, lumea pune pasiune, indiferent dacă este pe gazon sau în afara lui", îşi aduce aminte Paulo. De "Dragonii" din Porto s-a despărţit după ce cucerise Liga Campionilor, de la "Diavol" a plecat cu un trofeu de campion în buzunar.

Deschamps a avut un rol important la Juventus. Campion mondial şi european cu Franţa, Didier a trecut la Valencia, la 31 de ani, cu două Ligi ale Campionilor (una cu Marsilia, cealaltă cu "Bătrâna Doamnă"). A trecut prin oraşul în care a trăit Edmond Dantes, a ajuns în "Cismă" şi, de aici, a devenit coechipier, la Chelsea, cu Dan Petrescu. Acum avea să câştige cu Valencia un trofeu.

Florin Răducioiu a plecat în 1990 la Bari. De aici a trecut la Verona, actuala echipă a lui Adi Mutu, apoi la Brescia şi, în cele din urmă, la AC milan. A trecut ceva mai la vest şi a ajuns la Espanyol Barcelona, în Spania. După doi ani, a traversat continentul şi s-a înregimentat la "Ciocănarii" de la West Ham United. A revenit la Espanyol, a fost împrumutat la VfB Stuttgart, iarăşi Espanyol şi, în final, Brescia. Dintre ligile cu adevărat puternice, nu a bifat Franţa. Asemenea lui este şi Karembeu, cu precizarea că acestuia nu i-a plăcut germana. A pornit din Franţa, de la Nantes. A trecut la Sampdoria şi, din Italia, a ajuns la Madrid, pe "Santiago Bernabeu". A câştigat două Ligi ale campionilor, iar în vara acestui an a semnat pentru Middlesbrough.

Abel Xavier, jucătorul cu părul şi barba vopsite blond, este şi el un caz aparte. S-a săturat de Portugalia natală şi a trecut la Bari, în Italia. De aici a luat cap-compas Oviedo, apoi a trecut Canalul Mânecii, la Liverpool, pentru a juca la Everton. Acum, a uitat de toate aceste echipe deoarece joacă în Olanda, la PSV.

Milosevic şi Kovacevic au avut destine apropiate. Savo a semnat pentru Real Zaragoza, după ce a jucat la Aston Villa, iar acum Parma i-a făcut cu ochiul. Darko a plecat de la Sheffield, i-a urmat lui Craioveanu la Real Sociedad, în Spania, şi acum îmbracă tricoul lui Juventus.

Mulţi îi consideră nebuni, deoarece îşi fac bagajele din doi în doi ani. Dar ei dau frumuseţe fotbalului.

Dennis... circarul

Deşi se apropie de 40 de ani, fostul baschetbalist american nu dovedeşte că s-a copt la minte. Abandonând baschetul după mai multe scandaluri de proporţii în care s-a bătut cu adversari sau coechipieri, a fost depistat beat la volan, s-a apucat să participe la lupte de catch şi, nu în ultimul rând, să se deghizeze în femeie şi să-şi facă apariţia în public. Dintr-un mare star din NBA, Dennis riscă să devină un circar de mâna a şaptea...

În foto: pe vremea când evolua la San Antonio Spurs şi astăzi...

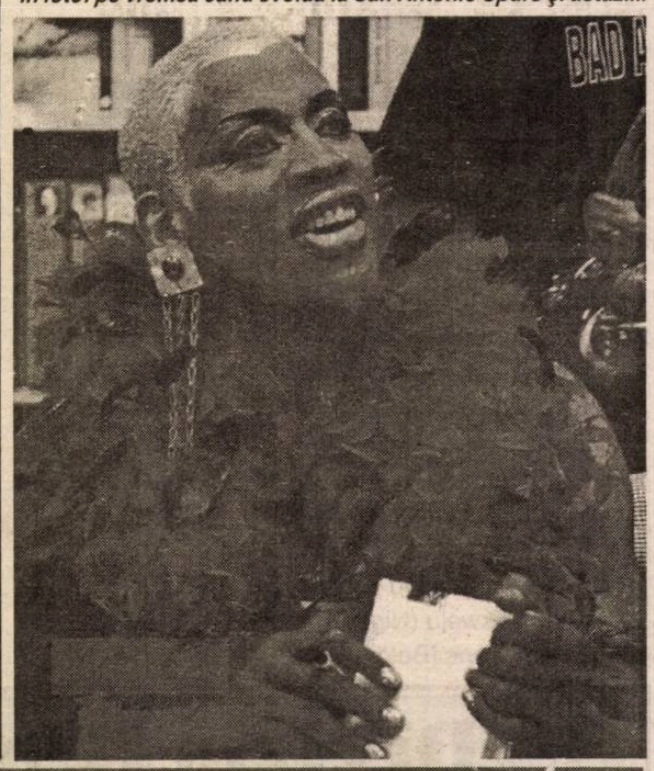

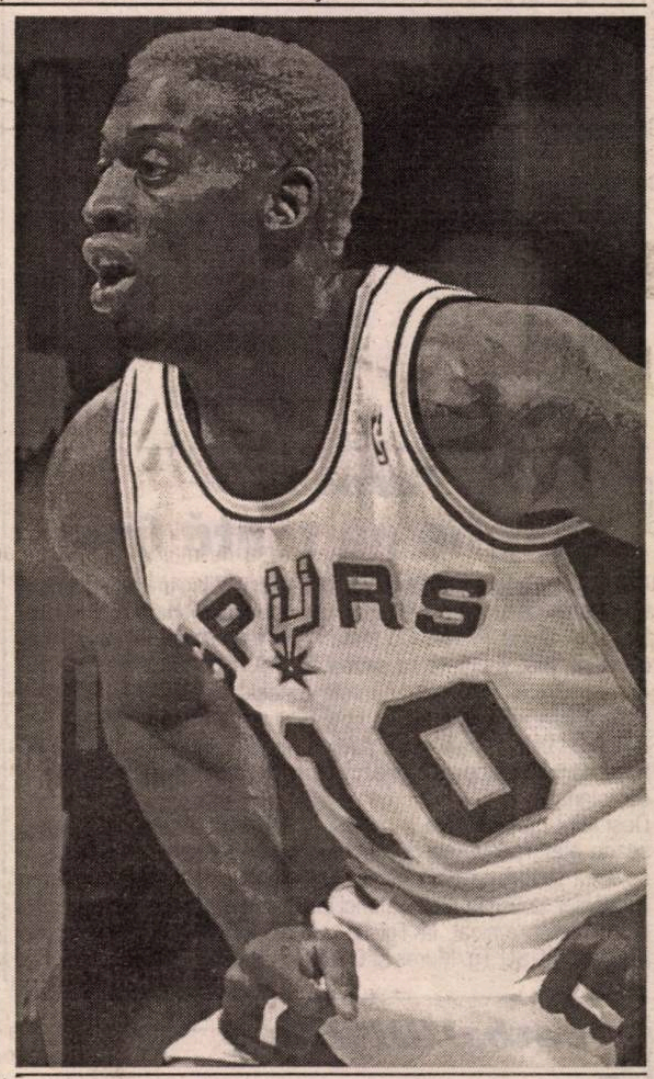

Leonardo, Wellington şi Anderson - trei speranţe ale fotbalului brazilian pentru Campionatul Mondial din 2002.

Argentina nu renunţă la renumele de campioană

Reprezentativa de fotbal a Argentinei a început în forţă meciurile de calificare pentru turneul final al Campionatului Mondial din 2002, instalându-se în fruntea clasamentului celor zece pretendente sud-americane dintre care patru se vor califica direct, a cincea urmând a susţine un baraj cu câştigătoarea din zona Oceania. Vicecampioană în 1930 şi 1990, campioană mondială în 1978 şi 1986, naţionala argentiniană nu renunţă la renumele pe care l-a câştigat în timp de mare putere fotbalistică. De-a lungul anilor, Argentina a dat mari fotbalişti, dacă ar fi să-i amintesc doar pe câţiva care-mi vin în memorie: Osvaldo Ardiles, Hugo Ruben Ayala, Alfredo Di Stefano, Mario Kempes, Diego Armando Maradona, Daniel Alberto Passarella, Omar Sivori, Hector Yazalde şi, nu în ultimul rând, Diego Simeone, Claudio Caniggia sau Gabriel Omar Batistuta. Cu siguranţă şi la turneul final din 2002 va fi o nucă tare pentru multe adversare.

În foto: în picioare, de la stânga: Matias Jesus Almeyda, Roberto Nestor Sensini, Carlos Angel Roa, Javier Adelmar Zanetti, Pablo Ariel Paz, Roberto Fabian Ayala; jos: Claudio Javier Lopez, Diego Pablo Simeone, Gabriel Omar Batistuta, Ariel Arnaldo Ortega, Juan Sebastian Veron.

"Cel mai bine mă simt în familie"

Ulf Kirsten este un atacant al cărui joc seamănă cu cel al unui fotbalist german deprins cu marcarea golurilor din poziţii ce par imposibile: Gerd Müller, numai că, în vreme ce acesta din urmă şi-a desfăşurat întreaga carieră la Bayern München, primul s-a remarcat la Bayer 04 Leverkusen. A debutat la o echipă mică - Chemie Riesa, a trecut la Stahl Riesa, apoi la Dynamo Dresda. După căderea zidului Berlinului, a fost primul jucător est-german care a fost achiziţionat de un club profesionist şi, din 1990 (avea atunci 29 de ani) joacă şi înscrie pentru Bayer, fiind golgeterul echipei şi, în mai multe rânduri, al campionatului german.

- Cum se explică faptul că ai rămas un deceniu la aceeaşi echipă?

- M-am acomodat bine aici, am avut mari satisfacţii sportive şi materiale, am casă, maşină, familie. De ce să fi plecat?

- Ai avut şi insatisfacţii?

- Bineînţeles, pentru un sportiv fiecare înfrângere este un motiv de supărare, dar trebuie să treci peste insuccese şi să te gândeşti la partida următoare.

- Bucuria cea mai mare...

- Când n-am antrenament sau meci, mă aflu în familie, cu soţia Diana şi cu copiii: Beniamin şi Jennifer.

- Ce sportiv ai admirat cel mai mult?

- Pentru mine, tenismenul Boris Becker a fost un exemplu de mare sportiv, serios, ambiţios, un luptător.

- Ce-ţi place să citeşti cel mai mult?

- Ziarele, când mă laudă!

- Eşti superstiţios?

- Da, înainte de fiecare meci scuip de trei ori pe fiecare gheată şi cred că asta-mi aduce noroc la gol.

- Ce vei face când vei abandona fotbalul?

- Sper să am atâţia bani încât să nu trebuiască să muncesc.

- Ce filme preferi?

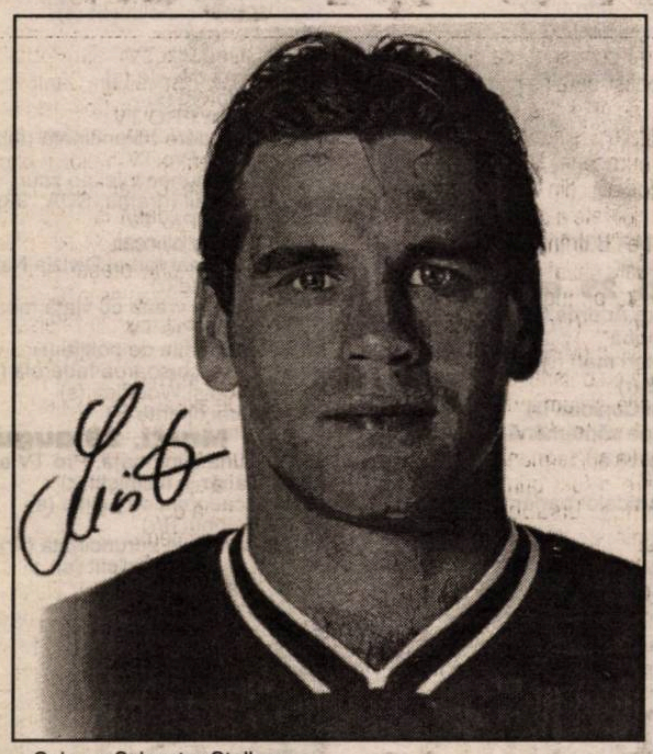

- Cele cu Sylvester Stallone.

- De ce te temi cel mai mult?

- Să călătoresc cu avionul.

- În decembrie, vei împlini 35 de ani. Te gândeşti la retragere?

- Asta nu depinde de mine, ci de randamentul meu pe teren.

Dacă ajungeţi în Anglia...

Unul dintre cluburile de tradiţie în fotbalul englez este Leeds United, creat în 1904, la care, de-a lungul anilor au jucat mari fotbalişti, precum galezul Sprake, Madeley, Cooper, Jackie Charlton, scoţianul Mirenmer, Collins, Jordan, Lorimer, galezul John Charles, Hunter, Clarke şi, mai aproape de noi, francezul Cantona.

Dacă ajungeţi la Leeds, nu ezitaţi să vizitaţi stadionul Elland Road, o adevărată bijuterie, magazinul clubului, un adevărat supermarket în care găsiţi orice legat de istoria şi trofeele clubului, sala cu trofee şi, nu în ultimă instanţă, sediul "Clubului celor o sută". Acesta are, după cum specifică denumirea, 100 de membri, fiecare având locul nominalizat în tribuna oficială, acoperită, numărând 17.000 de locuri. Ca să devii membru al acestui club trebuie să moară unul dintre membri şi să... elibereze locul.

O altă haltă puteţi face la restaurantul "sportiv" al clubului, care are ca proprietar un spaniol! Aproape de 35 de ani, Vicente Rodriguez s-a instalat în Yorkshire şi de atunci strânge amintiri. De fapt, aici nu-i vorba de un restaurant, ci de un adevărat muzeu, "Vicente & Co.". Toţi pereţii localului "La Comida" sunt acoperiţi de fotografiile celebrităţilor care i-au trecut pragul: Bremmer, Mazzola, Di Stefano, Jackie Charlton (care a jucat două decenii la Leeds), cicliştii Zulle, Chiappucci, LeMond... Lipseşte fotografia lui Cantona pentru că fanii lui Leeds nu-i pot ierta "trădarea" de a fi plecat la Manchester United, eterna rivală. Dar Vicente are multe poze cu Cantona, pe care le păstrează pentru vremea când chibiţii vor fi uitat de supărare. Înainte de a se stabili în Leeds, Vicente a practicat ciclismul la Peugeot, dar n-a ajuns între campioni, aşa că s-a orientat spre fotbal.

La fiecare partidă a celor de la Leeds, mii de danezi invadează oraşul şi, bineînţeles, restaurantele. Fiindcă, mai mult decât un joc, la Leeds fotbalul este un mod de viaţă.

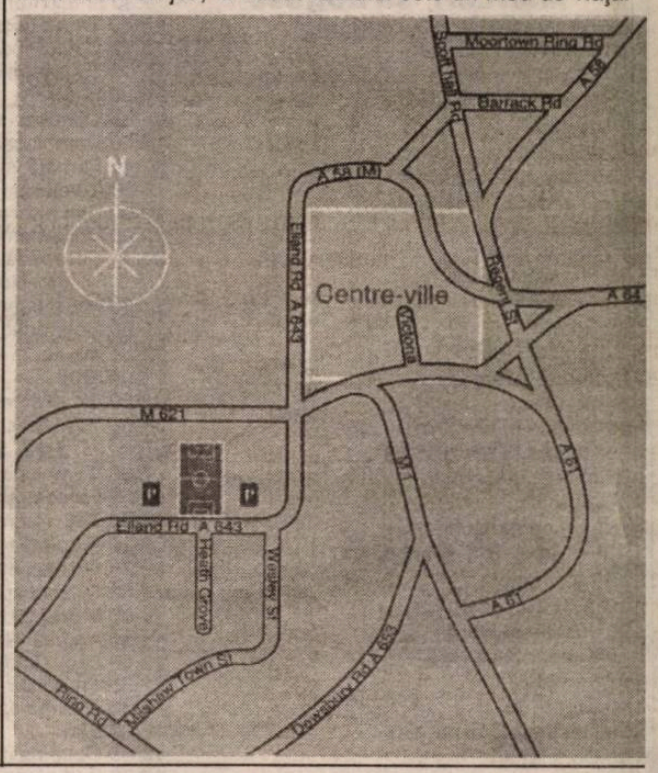

Fitness-ul: pentru unii - sport, pentru alţii - afacere

Conform dicţionarului englez-român, "fitness" ar însemna: 1. potrivire; 2. oportunitate; 3. formă, condiţie fizică bună. După revoluţie, au apărut ca bureţii după ploaie tot felul de asemenea săli - în special pentru femei de o anumită vârstă şi condiţie socială, unele mergând din necesitate, altele, din snobism, fiindcă "e la modă".

Expresivitatea corpului, dorinţa de a atinge perfecţiunea fizică sunt chestiuni care le frământă pe cele mai multe reprezentante ale sexului slab. Da, numai că pentru asta îţi trebuie ambiţie multă şi muncă asemenea, ca să nu mai vorbim de un regim alimentar adecvat scopului propus. Şi, pentru că e la modă să mergi la sala de antrenament în loc să dai cu mătura ori să te coci deasupra sobei în bucătărie, fitness-ul reprezintă pentru unii o afacere profitabilă, fără prea mari investiţii şi bătăi de cap, ceea ce, la urma urmei, nu-i de incriminat. Dimpotrivă.

O nedumerire tot am: ce-or zice bărbaţii când le vin soţiile acasă frânte de oboseală şi nu mai au chef de nici unele?

Adrian Mutu s-a cunoscut civil cu Alexandra Dinu

Fotbalistul Adrian Mutu s-a cununat civil, duminică, la ora 12.00, la Primăria Sectorului 1, cu prezentatoarea TV Alexandra Dinu.

Naşii celor doi au fost Gheorghe Hagi şi soţia sa, Marilena, care au sosit la sediul Primăriei cu o jumătate de oră mai devreme, însoţiţi de cei doi copii ai lor, Kira şi Ianis. Mirii au sosit la zece minute după naşi, într-o limuzină albă.

Alexandra a purtat o rochie de culoare vernil, lungă şi simplă, care a fost achiziţionată din Italia, iar Adrian a avut un costum gri. Buchetul miresei era format din trandafiri portocaliu pal. Cununia a fost oficiată de primarul Sectorului 1, Vasile Gherasim, aflat pentru prima dată în postura de ofiţer al stării civile. Pentru ca ceremonia să aibă loc duminică s-a obţinut o aprobare specială, deoarece căsătoriile civile se oficiază, de obicei, sîmbătă.

După ce mirii au spus "da" în faţa primarului Sectorului 1, ei au ciocnit un pahar de şampanie spaniolă cu invitaţii prezenţi la ceremonie. În jurul orei 12.20, cei doi au ieşit la balconul Primăriei şi i-au salutat pe cei prezenţi în faţa clădirii. La ora 12.30, însoţiţi de naşi, Adrian şi Alexandra au părăsit sediul Primăriei, în aceeaşi limuzină albă cu care au venit.

La cununia civilă au asistat şi bunicii celor doi miri, bunica Alexandrei urîndu-le proaspeţilor căsătoriţi aceeaşi fericire pe care a avut-o în cei 44 de ani de căsnicie cu soţul ei.Cununia religioasă va avea loc, la ora 17.00, la biserica "Sf.Silvestru", petrecerea fiind organizată în Sala Rondă a Hotelului Intercontinental. Dintre cei 360 de invitaţi, sînt aşteptate şi aproximativ 30 de perechi din Piteşti, majoritatea familii de fotbalişti. La petrecerea de la Hotelul Intercontinental vor participa personalităţi din lumea fotbalului, dar şi actuali şi foşti colegi din presă ai Alexandrei.

Băutura, bat-o vina!

Are 28 de ani şi câştigă 85.000 de dolari pe săptămână şi un bonus anual de 1,6 milioane dolari. Joacă la cea mai bună echipă din campionatul Angliei, Manchester United, iar sezonul trecut a fost desemnat cel mai bun jucător. Dar pentru Roy Keane, căci despre el este vorba, prezentul nu mai este numai lapte şi miere. Foarte puţini ştiu că irlandezul duce un "război" dur cu alcoolul.

Acum 13 luni, Keane a petrecut o noapte în spatele gratiilor după o altercaţie cu două femei într-un club din Manchester. Incidentul era ultimul dintr-o serie care risca să pună capăt carierei unui excelent fotbalist. Pentru oficialii de pe "Old Trafford", nopţile sălbatice ale lui Keane nu reprezentau un secret, ca şi cantităţile importante de băuturi alcoolice pe care le consuma mijlocaşul.

După noaptea petrecută în spatele gratiilor, Keane a luat o decizie majoră. El i-a promis soţiei, Theresa, că nu va mai pune gura pe alcool. Până şi Alex Ferguson a fost surprins, asta în timp ce colegii de la Manchester United făceau pariuri cât va rezista Keane. Au trecut 13 luni, perioadă în care, incredibil, irlandezul "s-a logodit" cu cafeaua şi cu ceaiul. Se pare însă că Roy începe să piardă controlul situaţiei şi are nevoie de ajutor.

Săptămânalul "Sunday People" dezvăluie că Roy Keane a călcat de mai multe ori pragul unei clinici de dezalcoolizare pentru a-şi trata depresiile provocate de "abstinenţa" de la băuturi alcoolice. Aproape isteric, managerul Alex Ferguson a negat toate informaţiile, susţinând că este vorba numai de minciuni, dar nici scoţianul nu mai poate ascunde secretele lui Keane. "Sunday People" a descris cu lux de amănunte cum se desfăşoară o şedinţă la clinica din Cheshire, situată la o milă de stadionul "Old Trafford" şi la două mile de luxoasa locuinţă a lui Keane. Ultima oară, irlandezul a vizitat clinica, unde o săptămână de tratament costă 4.000 de dolari, acum câteva zile, înainte ca Manchester să plece în turneu în Germania.

Keane a luat loc în sală, alături de alte 30 de persoane care au probleme cu consumul de băuturi alcoolice. Timp de o oră şi jumătate el a ascultat cu atenţie istorisirile celorlalţi despre cum le-a distrus alcoolul viaţa, dar nu a intervenit niciodată în discuţie. La final, s-a ridicat şi a plecat la fel de discret cum venise. Dar celebritatea a acţionat din nou ca un bumerang, iar povestea a ajuns în paginile ziarelor. Keane spune că a fost la clinică doar pentru a acorda sprijin moral unui prieten internat acolo. Dar se pare că nopţile în care "o făcea lată", alături de Sheringham, Giggs sau Gascoigne, încă îl mai chinuie pe irlandez.

Programe TV

tvr1

Luni, 28 august
12.00 Mamaia 2000 (r)
14.00 Jurnal
14.15 CiberFan
14.30 Puncte cardinale
14.50 Drumul spre Europa
15.00 Pro Patria
16.00 Emisiune în lb. maghiară
17.30 Orice e posibil (s)
18.00 Agenţia de plasare
18.30 Garantat 100%
19.00 Avanpremieră. Ştiri
19.05 Corect!
19.15 Sunset Beach (s)
20.00 Jurnal. Meteo
20.35 Sport
20.45 Iartă-mă
21.45 Cu ochii'n 4
22.35 Cazuri ciudate (s)
23.25 Jurnalul de noapte
23.40 Estival jazz

Marţi, 29 august
07.00 Telematinal
12.45 TVR Cluj-Napoca
13.00 Cazuri ciudate (s/r)
13.50 Drumul spre Europa
14.00 Jurnal
14.15 CiberFan
14.30 Repere sacre
15.00 Oameni ca noi
15.30 Convieţuiri
16.00 Emisiune în limba maghiară
17.00 Seniorii cetăţii
17.30 Orice e posibil (s)
18.00 Medicina pentru toţi
18.30 Garantat 100%
19.00 Avanpremieră. Ştiri
19.05 Corect!
19.15 Sunset Beach (s)
20.00 Jurnal. Meteo
20.35 Sport
20.45 Justiţie militară (s)
21.35 Economia
22.25 Amprente
22.40 Promontoriul groazei (f. thriller SUA 1962)
00.45 Jazz

Miercuri, 30 august
07.00 Telematinal
11.20 TVR Cluj-Napoca
12.10 Justiţie militară (s/r)13.00 Lumini ale călătorilor din umbră (do)
14.00 Jurnal
14.15 CiberFan
14.30 Promontoriul groazei (f/r)
16.15 O vedetă... populară
17.30 Orice e posibil (s)
18.00 Impas în doi
18.30 Garantat 100%
19.00 Avanpremieră. Ştiri
19.05 Corect!
19.15 Sunset Beach (s)
20.00 Jurnal. Meteo
20.35 Sport
20.45 Justiţie militară (s)
21.35 Recurs la morală
22.20 Inelul cu scorpion ,p.I (f.a. SUA 1998)
23.25 Jurnal
00.15 Lumea dansului

Joi, 31 august
07.00 Telematinal
11.20 TVR Timişoara
12.20 Justiţie militară (s/r)
13.10 Tezaur folcloric (r)
14.00 Jurnal
14.15 CiberFan
14.30 Destinul unei naţiuni
15.00 Convieţuiri
16.00 Evrika
16.30 Librăria pe roţi
17.00 De la Est la Vest
17.30 Orice e posibil (s)
18.00 Casa mea
18.30 Garantat 100%
19.00 Avampremieră. Ştiri
19.05 Corect!
19.15 Sunset Beach (s)
20.00 Jurnal. Meteo
20.35 Sport
20.45 Justiţie militară (s)
21.35 Teatru: Cabina de montaj
22.25 Reflecţii rutiere
22.40 Memorialul Bucureştilor
23.40 Jurnalul de noapte
23.55 Rock la miezul nopţii

Vineri, 1 septembrie
07.00 Telematinal
12.20 Justiţie militară (s/r)
13.15 Teatrul Naţional prezintă: "Cabina de montaj" (r)
14.00 Jurnal
14.15 CiberFan
14.30 Tribuna partidelor parlamentare
15.00 Top Voiaj
15.30 Emisiune în limba germană
16.35 Fotbal Campionatul Naţional
19.00 Avanpremieră Ştiri
19.05 Corect!
19.15 Sunset Beach (s)
20.00 Jurnal. Meteo
20.35 Sport
20.45 Ploaia de stele (div.)
22.15 Farmece (s)
23.00 Miss Marple: Ala-bala portocala (f.p.Anglia 1985)

tvr2

Luni, 28 august
12.00 Lady, Lady (s.da)
12.30 Trupa DP 2 Mag. muzical
15.30 Medalion de interpret
16.00 Ştiri
16.05 Obsesia (s)
16.50 Domnişoara Andrea (s)
17.40 Femeia ispititoare (s)
18.30 Telejurnal TVR 2
19.00 Ştiri bancare şi bursiere
19.05 Concert
19.45 Bimilionarul (co. Franţa 1998)
21.15 E dreptul tău!
21.45 Sport plus
22.25 Lumea vitezei
23.05 Ştiri
23.10 Retrospectiva premiile APTR - 1996
01.05 TVM Mesager

Marţi, 29 august
07.00 Domnişoara Andrea (s/r)
08.35 Toţi, împreună
09.20 Nouă meşteri mari (r)
09.35 Top TVR 2 (r)
10.30 Grădina lui Cupidon (r)
11.45 Un popas pe săptămână
12.00 Lady, Lady (d.a.)
12.30 Trupa DP 2
15.30 Tribuna partidelor parlamentare
16.00 Ştiri
16.05 Obsesia (s)
16.50 Domnişoara Andrea (s)
17.40 Femeia ispititoare (s)
18.30 Telejurnal TVR 2
19.00 Ştiri bancare şi bursiere
19.05 Documentar
19.50 Credo
20.50 Spaţiu francofon
21.15 Puls 2000
22.00 Călătorind prin ţară
22.15 Insula, p.V
23.00 Ştiri
23.05 Omul şi muzica (do)
00.00 TVM Mesager

Miercuri, 30 august
07.00 Domnişoara Andrea (s/r)
07.50 Femeia ispititoare (s/r)
08.35 Toţi, împreună
09.35 Omul şi muzica (do/r)
10.30 Ferma (r)
11.30 Spaţiu francofon (r)12.00 Lady, Lady (d.a.)
13.20 Trupa DP 2
15.30 Călătorind prin ţară (r)
15.45 Documentar
16.00 Ştiri
16.05 Obsesia (s)
16.50 Domnişoara Andrea (s)
17.40 Femeia ispititoare (s)
18.30 Telejurnal TVR 2
19.00 Ştiri bancare şi bursiere
19.05 Documentar
20.00 Serenadă pentru etajul XII (co. România 1977)
21.15 Mit şi istorie
22.00 Călătorind prin ţară
22.15 Insula, p. VI (dramă Franţa)
23.00 Ştiri
23.05 Omul şi muzica (do)
00.00 TVM Mesager

Joi, 31 august
07.00 Domnişoara Andrea (s/r)
07.05 Femeia ispititoare (s/r)
08.35 Toţi, împreună
09.20 Antologia jocului popular
09.35 Omul şi muzica (do/r)
10.30 Orizont spiritual (r)
11.00 E dreptul tău (r)
11.30 Arca lui Noe (r)
12.00 Lady, Lady (d.a.)
12.30 Trupa DP 2
15.30 Tribuna partidelor parlamentare
16.00 Ştiri
16.05 Obsesia (s)
16.50 Domnişoara Andrea (s)
17.40 Femeia ispititoare (s)
18.30 Telejurnal TVR 2
19.00 Ştiri bancare şi bursiere
19.05 Documentar
19.30 Aprilie (dramă Italia, 1998)
20.45 Gol!
21.15 Turnul de control
22.00 Călătorind prin ţară
22.15 Un secol de cinema
23.00 Ştiri
23.05 Enigmatica Terra (do)
23.35 Armonii clasice
00.50 TVM Mesager

Vineri, 1 septembrie
07.00 Domnişoara Andrea (s/r)
07.50 Femeia ispititoare (s/r)
08.35 Toţi, împreună
09.25 Virtuozi ai... (r)
09.40 Femeia ispititoare (s/r)
10.30 Scheii Braşovului (do)
11.00 D-ale lu' Mitică (r)
11.30 Arta apărării (r)
12.00 Lady, Lady (d.a.)
12.30 Trupa DP 2
15.30 Tradiţii
16.00 Ştiri
16.05 Obsesia (s)
16.50 Domnişoara Andrea (s)
17.40 Femeia ispititoare (s)
18.30 Telejurnal TVR 2
19.00 Ştiri bancare şi bursiere
19.05 Televiziunea, dragostea mea!
20.00 Grădina lui Cupidon
21.15 Afaceri la cheie
21.45 Călătorind prin ţară
22.00 Ştiri
22.05 Răzbunarea unei femei (dramă Franţa 1990)
00:15 Armonii clasice
00.30 TVM Mesager

PRO TV

Luni, 28 august
07.00 Bună dimineaţa, Pro TV e al tău!
10.00 Tânăr şi neliniştit (r)
10.45 Academia de poliţie (s)
12.15 Fac ce vreau cu viaţa mea (dramă SUA 1981)
14.25 Custodia (f/r)
16.00 Tânăr şi neliniştit (s)
16.50 Sens unic
17.00 Ştirile Pro TV
17.30 Lumi diferite (s)
18.30 Seinfeld (s)
19.00 Ştirile PRO TV
20.00 Încredere zdruncinată (thriller, SUA, '95)
21.50 Ştirile Pro TV
21.55 Chestiunea zilei pe scurt
22.05 Potopul (dramă, SUA, '93)
23.50 Ştirile Pro TV
00.15 Buletin olimpic
00.30 Rezumat fotbal Divizia Naţională
01.30 Seinfeld (r)
02.00 Fac ce vreau cu viaţa mea (f/r)
04.00 Ştirile Pro TV
04.15 Academia de poliţie (r)
05.00 Oz, închisoarea federală (s)
05.45 Lano şi Woodley (s)
06.15 Lumi diferite (r)

Marţi, 29 august
07.00 Bună dimineaţa, Pro TV e al tău!
10.00 Tânăr şi neliniştit (r)
10.50 Academia de poliţie (s)
12.20 Potopul (f/r)
14.15 Încredere zdruncinată (f/r)
16.05 Tânăr şi neliniştit (s)
16.50 Sens unic
17.00 Ştirile Pro TV
17.30 Lumi diferite (s)
18.30 Seinfeld (s)
19.00 Ştirile Pro TV
20.00 Nikita (s)
21.00 Protectorii (s)
21.45 Ştirile Pro TV
21.50 Chestiunea zilei
22.00 Bobocul (poliţist, SUA, '90)
00.10 Ştirile Pro TV
00.30 Doi poliţişti şi jumătate (s)
01.30 Seinfeld (r)
02.00 Trei ceasuri rele (dramă, SUA, '97)
03.20 Ştirile Pro TV
03.30 Academia de poliţie (r)
05.00 Oz, închisoarea federală (s)
05.45 Picturi pe sticlă (s)
06.15 Lumi diferite (r)

Miercuri, 30 august
07.00 Bună dimineaţa, Pro TV e al tău!
10.00 Tânăr şi neliniştit (r)
10.45 Doi poliţişti şi jumătate (r)
11.30 Academia de poliţie (s)
12.15 Bobocul (f/r)
14.30 Specialiştii (s)
15.15 Protectorii (r)
16.05 Tânăr şi neliniştit (s)
16.50 Sens unic
17.00 Ştirile Pro TV
17.30 Lumi diferite (s)
18.30 Seinfeld (s)
19.00 Ştirile Pro TV
20.00 O dădacă musculoasă (comedie, SUA, '93)
21.45 Ştirile Pro TV
21.50 Chestiunea zilei pe scurt
22.00 Lanţuri rupte (acţiune, SUA, 1987)
00.00 Ştirile Pro TV
00.15 Doi poliţişti şi jumătate (s)
01.15 Seinfeld (r)
01.45 Nemuritorul 2 (SF, SUA, '91)
03.15 Ştirile Pro TV
03.30 Academia de poliţie (r)
04.30 Oz, închisoarea federală (s)
05.30 Picturi pe sticlă (s)
06.00 Lumi diferite (r)

Joi, 31 august
07.00 Bună dimineaţa, Pro TV e al tău!
10.00 Tânăr şi neliniştit (r)
10.50 Doi poliţişti şi jumătate (r)
11.40 Academia de poliţie (s)
12.20 Lanţuri rupte (f/r)
14.30 O dădacă musculoasă (f/r)
16.00 Tânăr şi neliniştit (s)
16.50 Sens unic
17.00 Ştirile Pro TV
17.30 Lumi diferite (s)
18.30 Seinfeld (s)
19.00 Ştirile Pro TV
20.00 O dragoste neaşteptată (dramă, SUA, '98)
21.40 Ştirile Pro TV
21.45 Chestiunea zilei
22.00 Invazie ucigaşă (horror, SUA,1995)
23.35 Ştirile Pro TV
00.00 Doi poliţişti şi jumătate (s)
01.00 Seinfeld (r)
01.30 Pierduţi în timp (horror, SUA 1991)
03.30 Ştirile PRO TV
03.45 Academia de poliţie (r)
04.30 Oz, închisoarea federală (s)
05.30 Picturi pe sticlă (s)
06.00 Lumi diferite (r)

Vineri, 1 septembrie
07.00 Bună dimineaţa, Pro TV e al tău!
10.00 Tânăr şi neliniştit (r)
10.50 Doi poliţişti şi jumătate (r)
11.40 Academia de poliţie (s)
12.30 Invazie ucigaşă (f/r)
14.20 O dragoste neaşteptată (f/r)
16.00 Tânăr şi neliniştit (s)
16.50 Sens unic
17.00 Ştirile Pro TV
17.30 Lumi diferite (s)
18.30 Seinfeld (s)
19.00 Ştirile Pro Tv
20.00 La limita imposibilului (s)
21.00 Profiler, psihologia crimei (s)
21.45 Ştirile Pro TV
22.50 Chestiunea zilei
22.00 Atac în forţă (acţiune, SUA, '93)
23.45 Ştirile Pro TV
00.00 Doi poliţişti şi jumătate (s)
01.00 Seinfeld (s)
01.30 Suflete pereche (psihologic, SUA, 97)
03.00 Ştirile Pro TV
03.15 La limita imposibilului (r)
04.15 Academia de poliţie (r)
05.00 Oz, închisoarea federală (s)

antena

Luni, 28 august
07.00 Observator
08.00 Kelly (s)
08.30 D.a.
09.00 D.a.
09.30 D.a.
10.00 Ştiri
10.10 Spioni juniori (aventuri, SUA '88)
12.00 Aventuri în Miami (s)
13.00 Ştiri
13.15 Eroare judiciară (dramă, SUA 1986)
15.00 Air America (s)
16.00 Scandalul (s)
17.00 Ştiri
17.20 Casa de pe plajă (s)
18.10 Pasărea spin (s)
19.00 Observator
19.55 Vouă
20.00 Blestemul Panterei Roz (comedie, SUA, 1983)
22.00 Marius Tucă Show
23.00 Observator
23.30 Vouă
23.35 Viaţa în minciună (dramă, 1994)
02.00 Rezervaţia (s)
03.00 Camilla (s)
03.45 Scandalul (s)
03.40 Agentul secret (r)
04.30 Casa de pe plajă (r)
05.30 Trei destine (s)

Marţi, 29 august
08.00 Kelly (s)
08.30 Robocop (d.a.)
09.00 Pantera riz (d.a.)
10.00 Ştiri
10.10 Pasărea spin (s/r)
11.00 Camila (s/r)
12.00 Aventuri în Miami (s)
13.00 Ştiri
13.15 Călătorie în timp (SF, SUA, 1988)
15.00 Air America (s)
16.00 Scandalul (s)
17.00 Ştiri
17.20 Casa de pe plajă (s)
18.10 Pasărea spin (s)
19.00 Observator
19.40 Divertisment: Vouă
19.45 Stargete - Poarta stelară (SF, SUA, '94)
22.00 Marius Tucă Show
23.00 Observator
23.30 Divertisment: Vouă
23.35 Femei galante (Dramă, Franţa, 1990)
01.30 Rezervaţia (s)02.30 Camila (s)
03.30 Scandalul (s/r)

Miercuri, 30 august
07.00 Observator
08.00 Kelly (s)
08.30 D.a.
09.00 D.a.
10.00 Ştiri
10.10 Pasărea spin s/r)
11.00 Camila (s/r)
12.00 Aventuri în Miami (s)
13.00 Ştiri
13.15 Reîntâlnirea cu Jeannie (comedie, SUA, 1991)
15.00 Air America (s)
16.00 Scandalul (s)
17.00 Ştiri
17.20 Casa de pe plajă (s)
18.10 Pasărea spin (s)
19.00 Observator
19.55 Vouă
20.00 Duelul inimilor (dragoste, Marea Britanie, 1990)
22.00 Marius Tucă Show
23.00 Observator
23.30 Vouă
23.35 Supravegherea (acţiune, SUA, 1991)
01.30 Air America (s)
02.30 Camila (s)
03.30 Scandalul (s/r)

Joi, 31 august
07.00 Observator
08.00 Kelly (s)
08.30 RoboCop (d.a.)
09.00 D.a.
10.00 Ştiri
10.10 Pasărea spin (s/r)
11.00 Camila (s/r)
12.00 Aventuri în Miami (s)
13.00 Ştiri
13.15 Încurcă lume (comedie Anglia)
15.00 Air America (s)
16.00 Scandalul (s)
17.00 Ştiri
17.20 Casa de pe plajă (s)
18.10 Pasărea spin (s)
19.00 Observator
19.55 Vouă
20.00 Asasinul Mafiei (acţiune SUA 1991)
22.00 Marius Tucă Show
23.00 Observator
23.25 Vouă
23.30 Joi TeleEurobingo 2
00.50 Pasiune şi paradis II (dramă, SUA, 1989)
02.30 Air America (s)
03.30 Camila (s)
04.30 Casa de pe plajă (s/r)

Vineri, 1 septembrie
07.00 Observator
08.00 Lupta pentru independenţă (s)
09.00 Suflete rătăcite (s)
10.00 Ştiri
10.10 Pasărea spin (s/r)
11.00 Camila (s)
12.00 Aventuri în Miami (s)
13.00 Ştiri
13.15 Şi pereţii au urechi... (comedie Franţa)
15.00 Air America (s)
16.00 Scandalul (s)
17.00 Ştiri
17.20 Sub soarele Africii (s)
19.00 Observator
19.40 Vouă
19.45 Al cincilea element (SF, SUA, 1997)
22.15 Stargate - SG 1 (SF, SUA, 1997)
23.00 Observator
23.55 Vouă
23.40 Omul nopţii (acţiune, SUA, 1995)
01.30 Privire periculoasă (thriller, SUA, 1990)
02.45 Scandalul (s)
03.30 Aventuri în Miami (s/r)

Fotbal, Divizia D

O rundă net dominată de oaspeţi

● **CS Incstar - Romanofir 0-2 (0-1).** Având solid şi organic angrenaţi în dispozitivul de bază 5 maturi luptători, bătrâni grenadieri, cu vechi şi frumoase state de serviciu, dar încă viguroşi, abili, decişi în intervenţii şi buni cunoscători ai tuturor tainelor jocului, alcătuind o veritabilă şi elastică osatură (N. Belei, A. Bârză, D. Galiţ, E. Petru şi D. Iancu), alături de care au zburdat în voie tinerii D. Coconete (un autentic talent de 16 ani), G. Filimon, A. Covaci, G. Rus, D. Popescu şi N. Tănăsoiu (pe banca de rezerve aşteptând, gata pregătiţi, M. Gheorghe, S. Mereş şi N. Mihai), unsprezecele din Tălmaciu a etalat pe excelentul gazon din Agnita un fotbal pragmatic, modern şi eficace, şarjele lor ofensive - deşi puţine - având un mare coeficient de periculozitate, ele bulversând de fiecare dată, prin rapiditatea lor, apărarea din faţă, prinsă deseori pe picior greşit, ori rătăcită intempestiv în treimea rivală. Nu este mai puţin adevărat că formaţia gazdă, aflată într-o zi mai puţin fastă, evoluând infatuat şi mult prea sigură de ea, fiind lungi perioade de timp în posesia balonului, a dominat copios şi autoritar, găsindu-se extrem de frecvent în faţa buturilor tălmăcene, dar atacurile declanşate cu viteză redusă au fost total lipsite de claritate şi precizie, unele confuze şi chiar aberante. În primele 20 de minute, sensibil echilibrate, amfitrionii au ratat nonşalant de trei ori, prin P. Roşca (min.4) şi M. Părău (min.6 şi 12), oaspeţii irosind bune situaţii prin I. Coconete şi E. Petru, în min.7 şi 18. În min.24, A. Maximovici greşeşte la mijlocul terenului, D. Coconete interceptează, trece vijelios prin dribling de o defensivă buimăcită şi deschide scorul: 0-1. După 5 minute, S. Ţînţ lansează o torpilă din afara careului, dar N. Belei reţine spectaculos. Peste un minut, balonul trimis din corner de M. Părău, este reluat cu capul de A. Ionele, puţin peste transversală. În min.35, N. Belei ratează intercepţia şi M. Părău trimite de la 5 m mingea în bara laterală. Nu trec decât 30 de secunde şi şutul de gol al lui S. Ţînţ este scos în corner de A. Bârză. În min.42, vizitatorii ratează desprinderea pe tabela de marcaj, V. Ghib respingând in extremis violentul şut expediat de D. Coconete.

La 3 minute de la reluarea jocului, C. Ţăruş, din interiorul careului, nu-l poate birui pe N. Belei. În min.55 şi 57, V. Ghib şi N. Oliu ratează două mari ocazii din dreptul punctului ce marchează 11 m. Peste 3 minute, D. Iancu scapă singur în terenul advers, dar şutul lui este blocat de G. Bărbat, ieşit în întâmpinare. În min.62, C. Ţăruş şutează violent, dar N. Belei evită egalarea respingând miraculos în corner. Asediul haotic la poarta tălmăcenilor continuă, dar P. Roşca şi C. Oliu (de două ori) nu-l pot birui pe goal-keeperul rival, iar când acesta pare învins (min.68), D. Iancu, repliat în apărare, scoate miraculos cu capul de pe linia propriei porţi, iar în min.72, lovitura liberă, viclean executată de M. Părău, izbeşte transversala. În min.82, E. Petru, lansat inteligent pe contraatac, l-a executat precis pe G. Bărbat, ieşit disperat la blocaj. În cele 4 minute de prelungiri, F. Munteanu (de două ori) şi V. Ghib trimit balonul din careul mic în picioarele lui Belei, nereuşind să înscrie nici măcar golul de onoare al formaţiei agnitene. Raport de cornere: 13-5 în favoarea învinşilor. S-au remarcat: N. Belei, D. Coconete, A. Bârză, D. Iancu şi E. Petru, de la oaspeţi, A. Ionele, S. Ţînţ, P. Zamfir, P. Roşca şi V. Ghib, de la gazde. Ireproşabil, coerent şi deloc ostentativ arbitrajul prestat de o brigadă sibiană având-l ca central pe Andrei Huzu, asistat şi ajutat de secunzii I. Lazăr şi I. Muscan ● **Arsenal 95 Redal - ASA 3-1 (0-1).** Deloc impresionaţi de anterioarele comportări ale partenerilor de întrecere, militarii sibieni finalizează primul lor atac din min.3 prin O. Mărginean. Deşi domină teritorial, tunarii nu reuşesc să desfacă lacătul defensivei adverse decât în min.68, când V. Toma egalează. Ei se desprind nouă minute mai târziu prin A. Bereş, pentru ca acelaşi V. Toma, cu un minut înaintea fluierului final, să înscrie din nou ● **Romdor - Romipel Cordia 0-2 (0-0).** Confruntare de slabă calitate pe stadionul Voinţa, vizibil influenţată de temperatura caniculară, încheiată cu victoria meritată a oaspeţilor, reuşită în urma golurilor marcate de incisivul N. Sârbu, în min.58 şi 75 ● **Progresul - Universitatea 2-0 (1-0).** Marea surpriză a etapei s-a înregistrat pe frumoasa bază sportivă din Dumbrăveni, unde proaspăta venită pe scena acestui eşalon s-a impus de justeţe în faţa fostei divizionare C, graţie golurilor realizate de E. Degan şi D. Forgaciu (min.75) ● **Viitorul - Carpaţi Mecanica 0-4 (0-2).** Campioana anteriorului sezon competiţional a învins detaşat şi fără probleme la Târnava, o rivală depăşită net pe toate planurile. Au punctat: M. Cuc, A. Stoica (de două ori) şi M. Grigore ● **Unirea - Sparta 1-5 (1-1).** Lidera clasamentului a trebuit să se întrebuinţeze serios la Ocna Sibiului, pentru a putea depăşi ambiţiosul team local, rămas în repriza secundă în inferioritate numerică. Au marcat: S. Szacsz (min.15), M. Popa (min.58, 74), O. Cozac (min.81) şi C. Păucean (min.87) pentru mediesşeni, respectiv F. Szabo (min.39) ● **Construcţii - Progresul Terezian 1-6 (0-0).** Surprinzător de sever scorul cu care formaţia constructorilor sibieni a cedat pe propriul teren în faţa tinerei sale partenere de întrecere. Au punctat: C. Gheorghe (min.48, 65, 71, 77, 89) şi G. Rus (min.87), în contul învingătorilor şi I. Mărginean (min.64) pentru gazde ● **Textila - Telecom 1-1 (0-0).** Întâlnire de certă valoare, spectaculoasă şi extrem de echilibrată la Cisnădie, unde telefoniştii au punctat cei dintâi prin A. Aron, localnicii egalând în urma golului marcat de D. Zămăcău în ultimul minut al partidei ● **Avântul - Sevişul 4-5 (1-1).** Şelimbărenii s-au impus meritat la Dârlos, după o întrecere aprig disputată, sensibil egală, cu numeroase modificări pe tabela de scor. Autorii golurilor: O. Goga (min.41, 82), A. Varga (min.76), C. Peter (min.81), respectiv C. Roată (min.30, 57), I. Grigore (min.70, 86) şi A. Finciu (min.79).

Rezultate scontate în etapa a patra

● **ASA - Progresul Terezian 3-4 (2-2).** Nereuşind să părăsească prelungitul con de umbră pe care-l traversează în acest început de sezon, formaţia militară sibiană a cedat din nou pe propriul teren, în faţa tinerei şi incomodei sale concitadine. Au punctat, D. Atoderesei (min. 28, 35), S. Rus (min. 50) şi D. Manea (min. 65) în contul învingătorilor, D. Birbic (min. 25) şi A. Piţigoi (min. 40 şi 66) pentru militari. ● **Carpaţi Mecanica - CS Incstar 6-4 (3-2).** Scor de tenis pe stadionul din Mârşa, unde unsprezecele local - cu nepermise lacune în defensivă - s-a întrebuinţat serios, pentru a depăşi echipa agnireană, mult mai bătăioasă şi periculoasă pe contraatac. Au marcat: A. Stoica (min. 3, 56), M. Grigore (min. 9), M. Cuc (min. 19) şi I Ionuţ (min. 78 şi 87 ambele din lovituri de la 11 m) pentru gazde, respectiv G. Băzăvan (min. 9 autogol), A. Maximovici (min. 41) şi T. Muntean (min. 59 şi 89). ● **Telecom - Construcţii 2-2 (2-0).** După o primă repriză dominată cu autoritate de telefonişti, soldată cu golurile marcate de A. Aron (min. 5 din penalti) şi F. Badea (min. 40), amfitrionii cedează treptat iniţiativa partenerilor de întrecere, care după ce reduc din handicap în min. 59 prin P. Marchiş (din lovitură de la 11 m), deşi rămaşi în inferioritate numerică egalează, după 7 minute, prin acelaşi vechi combatant. ● **Arsenal 95 Redal - Romdor 3-1 (0-0).** Confruntare echilibrată şi atractivă, ambele beligerante aducându-şi în egală măsură contribuţia la spectaculozitatea ei. Oaspeţii au deschis cei dintâi scorul, în min. 53 prin D. Liebhardt. După 3 minute tunarii egalează prin R. Bogatu, pentru ca V. Toma - punctând în min. 64 şi 72 să consfinţească victoria echipei sale. ● **Romanofir - Unirea 4-1 (3-1).** Biruinţa meritată a formaţiei tălmăcene a survenit în urma golurilor realizate de D. Iancu (min. 3), D. Coconete (min. 10), I. Constantin (min. 39 din penalti) şi A. Bârză (min. 90). Golul ocnerilor a fost înscris de D. Popescu în minutul 37. ● **Universitatea - Avântul 3-0 (1-0).** Fără să insiste prea mult foştii divizionari C s-au impus clar, după o partidă interesantă dar fără prea multe virtuţi tehnice, în faţa mult prea timidei sale rivale, cantonată permanent în propria jumătate de teren. Autorii golurilor: T. Marcu (min. 39), C. Rău (min. 54) şi F.Oltean (min. 80). ● **Sevişul - Viitorul 5-0 (3-0).** Victoria categorică şi comodă a şelimbărenilor a survenit în urma golurilor reuşite de M. Herman (min. 14) şi I. Grigore (min. 35, 38,52 şi 65). ● **Romipel Cordia - Progresul 1-2 (0-2).** Cu toate că a ratat câteva imense ocazii, tehnicul şi masivul team din Dumbrăveni s-a impus de justeţe graţie golurilor reuşite de E. Degan (min. 13) şi D. Forgaciu (min. 27). Golul sibienilor semnat de N. Sabău a fost înscris în min 86. ● **Sparta - Textila 0-0.** Partidă de bună calitate la Mediaş, încheiată cu o surprinzătoare remiză albă, lidera clasamentului dar şi adversara ei din Cisnădie ratând câteva bune situaţii.

V.M.

Clasamentul

1. Sparta Mediaş	4	3	1	0	16-1	10
2. Romanofir T.	4	3	1	0	7-1	10
3. Progresul Dumbrăveni	4	3	1	0	5-1	10
4. Carpaţi Mecanica M.	4	3	0	1	27-7	9
5. Universitatea	4	3	0	1	11-6	9
6. Arsenal 95 Redal	4	3	0	1	10-5	9
7. Textila Cisnădie	4	2	2	0	5-2	8
8. Progresul Terezian	4	2	1	1	12-7	7
9. Sevişul Şelimbăr	4	2	0	2	13-11	6
10. C.S. Incstar Ag.	4	2	0	2	11-10	6
11. Telecom S.	4	1	2	1	7-9	5
12. Romipel Cordia S	4	1	1	2	8-10	4
13. Construcţii S.	4	1	1	2	7-11	4
14. Romdor S.	4	1	0	3	7-24	3
15. A.S.A.	4	0	1	3	6-11	1
16. Unirea O. S	4	0	1	3	4-13	1
17. Avântul Dârlos	4	0	0	4	4-13	0
18. Viitorul Târnava	4	0	0	4	1-18	0

Şah

Trofeul Callatis 2000

La Mangalia, în perioada 12-18 august a.c., s-a desfăşurat competiţia dotată cu "Trofeul Callatis 2000".

Turneul principal (două runde, sistem clasic)

Juniori

1. Pop Dumitru, CM Club Şah Baia Mare, 5,5 puncte
2. Olariu Dan, CM Apullum Alba Iulia, 5,5 puncte
3. Bonte Andrei, CM Club Şah Baia Mare, 5,5 puncte

....

14. Gheorghe Daniel, II, CSŞ Sibiu, 3 puncte

Junioare

1. Gheorghe Corina, CM Apullum Alba Iulia (dublu legitimată CSŞ Sibiu), 5 puncte
2. Pop Diana, CM Club Şah Baia Mare, 4,5 puncte
3. Huideş Cristina, II, CSŞ Mangalia, 3,5 puncte
4. Hândorean Paula, I, Apullum Alba Iulia (dublu legitimată CSŞ Sibiu), 3 puncte

....

6. Armenciu Diana, II, CSŞ Sibiu (dublu legitimată Vitrumex Avrig), 2,5 puncte

Turneu copii

Băieţi (9 runde)

1. Cornea Tudor, II, CSŞ Mangalia, 8,5 puncte
2. Buruiană Bogdan, CSŞ Mangalia, 8 puncte
3. Dărăban Ionuţ, Club Şah Baia Mare, 7 puncte

...

6. Gârtonea Alexandru, ASA Juvenil Sibiu, 3,5 puncte

Fete (7 runde)

1. Vlăduţ Mădălina, II, CSŞ Mangalia, 6 puncte
2. Cândea Iuliana, II, ASA Juvenil Sibiu, 5,5 puncte
3. Poşta Aurora, II, ASA Juvenil Sibiu, 4 puncte

...

5. Gârtonea Ana Maria, ASA Juvenil Sibiu, 2,5 puncte.

Judo / Pregătiri

Claudiu Baştea s-a conformat

Reputatul judoca Claudiu Baştea (73 kg) s-a conformat ascultând sfatul antrenorului său Ioan Domnar, de a nu forţa în internaţionalele de judo ale Germaniei.

Claudiu a luptat în 3 meciuri, ieşind învingător în două, iar ultima terminând-o la egalitate. "Am evaluat că acest concurs nu este important, de aceea am considerat că nu este bine să forţeze", a dclarat Ioan Domnar.

În momentul de faţă Claudiu Baştea se află în pregătire la Bucureşti unde se antrenează alături de lotul naţional de judo, în vederea participării la J.O de la Sydney. El va pleca în Australia pe data de 28 august, urmând să intre în concurs pe data de 15 septembrie.

M.IONESCU

Periplu în lumea olimpismului

"Istoria Greciei nu e îndeajuns de misterioasă pentru a stârni curiozităţi irezistibile, dar nu e nici suficient de cunoscută pentru a ne putea dispensa de studiul ei". (M.I. Finley)

Un motiv în plus ar fi acela că în vechea Eladă au apărut Jocurile Olimpice. Locuitorii acelor meleaguri aveau obiceiul să se afle sub zodia lui Marte. Totuşi s-a găsit o soluţie prin care vocea războiului să amuţească: Jocurile Olimpice.

În cele ce urmează vă invităm la un periplu în lumea olimpismului. Prima escală: Atena anului 1896, atunci când prin intermediul baronului Pierre de Coubertin s-au desfăşurat primele "jocuri" moderne. Spre bucuria grecilor, maratonul olimpic a fost câştigat de un compatriot de-al lor: Spiridon Louis. Atunci când acesta a intrat în stadion, prinţul moştenitor al coroanei, viitorul rege George I, a plecat de pe locul său şi i s-a alăturat lui Spiridon, cei doi alergând umăr la umăr până la sosire.

Din 1896 ne luăm îngăduinţa de a ne opri în 1924, la a VII-a ediţie a J.O., desfăşurată la Paris. Şi vom afla cum echipa de rugby a României a izbutit să cucerească prima noastră medalie olimpică: cea de bronz.

Să o lăsăm pe Iolanda Balaş-Söter să ne spună mai multe despre mânuitorii balonului oval, despre cei care au mers la Paris cu banii strânşi de la "babaci" şi de la prieteni. Călătorind în vagoane de clasa a III-a, cu oboseala inerentă unei asemenea călătorii, dar cu entuziasmul tinereţii lor, au reuşit această extraordinară performanţă, de a se clasa pe cel de-al treilea loc, în dispută cu cele mai puternice formaţii ale timpului, înnobilându-se cu medalia de bronz. Aceşti minunaţi au fost: fraţii Sfetescu - Mircea, de 19 ani şi Gogu, de 17 ani, viitorul inginer Nicolae Mărăscu, Tudor Florin, considerat de întreaga presă franceză, de oficialităţi şi chiar de... adversari, ca cel mai tehnic jucător al turneului, Paul Vidraşcu, Tody (Tudor) Marian, Silviu Nemeş, Paul Nedelcovici, Mişu Vardale, zis "Gogoloi", Ionel Gârleşteanu şi, poate nu o să vă vină să credeţi, printre aceşti îndrăzneţi se afla şi viitorul, inegalabilul corifeu al scenei româneşti şi idolul sexului frumos, George Vraca! (va urma)

Ramona POPA

Formula1/ Marele premiu al Belgiei

Mika Hakkinen a cîştigat pentru prima dată în Belgia

Pilotul finlandez al echipei McLaren-Mercedes, Mika Hakkinen, a cîştigat, duminică, Marele Premiu de Formula 1 al Belgiei, disputat la Spa-Francorchamps, fiind urmat de germanii Michael Schumacher (Ferrari) şi Ralf Schumacher (Williams-BMW).

Clasamentul Marelui Premiu al Belgiei este următorul:

1.Mika Hakkinen (Finlanda/McLaren-Mercedes) 1 h 28:14.494
2.Michael Schumacher (Germania/Ferrari) la 1.1 secunde
3.Ralf Schumacher (Germania/Williams-BMW) la 38.0
4.David Coulthard (Marea Britanie/McLaren-Mercedes) la 43.2
5.Jenson Button (Marea Britanie/Williams-BMW) la 49.9
6.Heinz-Harald Frentzen (Germania/Jordan-Mugen Honda) la 55.9
7.Jacques Villeneuve (Canada/BAR-Honda) la 1:12.3
8.Johnny Herbert (Marea Britanie/Jaguar-Cosworth) la 1:28.0
9.Mika Salo (Finlanda/Sauber-Petronas) la 1:28.6
10.Eddie Irvine (Marea Britanie/Jaguar-Cosworth) la 1:31.5
11.Pedro Paolo Diniz (Brazilia/Sauber-Petronas) la 1:34.1
12.Ricardo Zonta (Brazilia/BAR-Honda) la un tur
13.Alexander Wurz (Austria/Benetton-Supertec) la un tur
14.Marc Gene (Spania/Minardi-Ford) la un tur
15.Jos Verstappen (Olanda/Arrows-Supertec) la un tur
16.Pedro de la Rosa (Spania/Arrows-Supertec) la două tururi
17.Gaston Mazzacane (Argentina/Minardi-Ford) la două tururi

Clasamentul piloţilor:

1.Mika Hakkinen (Finlanda/McLaren-Mercedes)	74 p.
2.Michael Schumacher (Germania/Ferrari)	68
3.David Coulthard (Marea Britanie/McLaren-Mercedes)	61
4.Rubens Barrichello (Brazilia/Ferrari)	49
5.Ralf Schumacher (Germania/Williams-BMW)	20
6.Giancarlo Fisichella (Italia/Benetton-Spertec)	18

Clasamentul constructorilor:

1.McLaren-Mercedes	125 puncte
2.Ferrari	117
3.Williams-BMW	30
4.Benetton-Supertec	18
5.BAR-Honda	13
6.Jordan-Mugen Honda	12

Istoria circuitului de la Spa

Primul Grand Prix al Belgiei s-a ţinut în 1925, la Spa, şi a fost câştigat de Ascari ● Întâiul Mare Premiu de Formula 1 al Belgiei, din 1950, s-a defsăşurat în acelaşi loc, victoria fiind a lui Fangio ● Într-o zi tragică pentru Formula 1, 19 iunie 1960, Chris Bristow şi Alan Stacey au murit în cursă, ultimul din cauza unei păsări care i s-a izbit de figură, pe când rula cu mare viteză ● În 1962, Jim Clark a înregistrat prima victorie la Spa, dintr-o serie de patru consecutive ● Pe atunci reclamele la tutun nu erau interzise şi erau la marginea pistei ● În 1966, Jackie Stewart s-a considerat norocos când a scăpat dintr-un accident doar cu mâna ruptă. Putea să ardă ca o torţă, din cauza combustibilului care se scurgea în jurul monopostului ● De atunci au început discuţiile privind sporirea siguranţei în F1 ● Între 1972 şi 1982, Marele Premiu al Belgiei s-a organizat când la Nivelles, când la Zolder ● În 1979, Jody Scheckter a obţinut prima sa victorie pentru Ferrari, în anul care a adus ultimul titlu la piloţi pentru scuderie ● Gilles Villeneuve a fost însă eroul ● După ce un acroşaj l-a aruncat pe ultimul loc, canadianul a ajuns în luptă pentru locul secund ● În ultimul tur, i s-a terminat benzina şi a abandonat ● Gilles a murit pe aceeaşi pistă, în timpul calificărilor cursei din 1982, încercând să depăşească timpul înregistrat de colegul său de echipă, Pironi ● 1983: F1 s-a întors la Spa, iar doi ani mai târziu, Senna, pe atunci la Lotus, avea să obţină prima din cele cinci victorii ale sale în Ardeni ● 30 august 1992, prima victorie din cariera lui Schumi, îmbrăţişat de bosul lui Benetton, Flavio Briatore ● În 1994, la puţin timp după moartea lui Senna, prietenul lui, Barichello, obţinea la Spa primul pole al carierei sale ● Anul trecut, Coulthard l-a depăşit în primul viraj pe Hakkinen şi a învins, provocând mânia finlandezului.

Zidane a fost desemnat cel mai bun jucător din cadrul Euro 2000

Fotbalistul francez Zinedine Zidane a fost desemnat de UEFA, în cadrul unei ceremonii care a avut loc la Monte Carlo, drept cel mai bun jucător din cadrul Campionatului European de fotbal din anul 2000.

Premiul i-a fost înmînat jucătorului francez de Michel Platini, fostul antrenor al reprezentativei de fotbal a Franţei, care, în prezent, ocupă funcţia de consilier al preşedintelui FIFA, Joseph Blatter.

Lista premiilor care au fost decernate, joi, în cadrul recepţiei ce a avut loc la Monte Carlo:

Cel mai bun jucător din cadrul Euro 2000: Zinedine Zidane (Franţa, Juventus Torino)
Cel mai bun jucător al sezonului 1999-2000: Fernando Redondo (Argentina, AC Milan)
Cel mai bun portar: Oliver Kahn (Germania, Bayern München)
Cel mai bun fundaş: Jaap Stam (Olanda, Manchester United)
Cel mai bun mijlocaş: Gaizka Mendieta (Spania, Valencia)
Cel mai bun atacant: Raul (Spania, Real Madrid)
Cei mai buni antrenori: Alex Ferguson (Scoţia, Manchester United) şi Hector Raul Cuper (Argentina, Valencia)
Cel mai bun public la Euro 2000: Olanda
Cel mai bun gol la Euro 2000: David Trezeguet (Franţa), înscris în finala cu selecţionata Italiei
Premiul fair-play: Roger Lemerre (Franţa).

Începînd cu acest sezon, UEFA a decis că grupările care au cîştigat minimum trei ediţii ale Ligii Campionilor vor avea dreptul de a reprezenta pe tricourile cu care evoluează jucătorii lor o cupă în albastru, cu specificarea numărului de trofee cucerite. Această măsură priveşte cluburile Real Madrid (8 victorii), AC Milan (5), Ajax Amsterdam (4) şi Bayern München (3)

Marseille îl vrea pe Zamorano

Conducerea clubului francez Olympique Marseille şi-a anunţat, din nou, intenţia de a-şi asigura serviciile atacantului formaţiei italiene Internazionale Milano, chilianul Ivan Zamorano.

Responsabilii clubului Olympique Marseille l-au mai contactat pe atacantul chilian, înainte de începerea noului sezon al campionatului francez, fără a avea însă succes.

Zamorano, în vîrstă de 33 de ani, a fost făcut responsabil de suporterii italieni pentru eliminarea echipei în turul trei preliminar al Ligii Campionilor de către formaţia suedeză Helsingborg.

Responsabilii grupării franceze încearcă, pentru moment, fără succes, să-l transfere pe mijlocaşul argentinian Daniel Montenegro, care se pare că se află în tratative cu clubul argentinian Boca Juniors.

Schimbări în Cupa UEFA

Conducerea Uniunii Europene de Fotbal (UEFA) a efectuat, vineri, la Monte Carlo, trei modificări în ce priveşte tragerea la sorţi a partidelor din primul tur al Cupei UEFA.

Astfel, formaţia portugheză FC Porto va întîlni, în prima manşă, în deplasare, echipa iugoslavă Partizan Belgrad, în timp ce formaţia elveţiană Lausanne va juca meciul tur acasă, în compania echipei ruse Torpedo Moscova.

Partida tur dintre echipa elveţiană FC Basel şi formaţia norvegiană Brann Bergen se va disputa pe 12 septembrie şi nu pe 14 cum era programată iniţial.

Ultima modificare operată de UEFA se referă la meciul dintre echipa belgiană La Gantoise şi formaţia olandeză Ajax Amsterdam. Meciul tur dintre cele două echipe ar putea fi disputat în Belgia, în cazul în care se va opta pentru stadionul din Bruxelles şi nu pentru cel din La Gantoise. Conducerea UEFA urmează să ia, în zilele următoare, o decizie referitoare la locul de desfăşurare a! partidei tur dintre formaţiile La Gantoise şi Ajax Amstredam.

Fotbal în Europa

Anglia - etapa a III-a

Arsenal Londra - Charlton Athletic 5-3 (1-2)
Au marcat: Vieira '19, '61, Henry '46, '67, Silvinho '89 / Hunt '24, '31, Stuart '58
Bradford City - Leicester City 0-0
Everton - Derby County 2-2 (2-0)
Au marcat: Jeffers '38, Gravesen '40 / Sturridge '52, Strupar '68
Ipswich Town - Sunderland 1-0 (0-0)
A marcat: Bramble '52
Manchester City - Coventry City 1-2 (0-2)
Au marcat: Horlock '78 / Edghill '23 autogol, Bellamy '45
Middlesbrough - Leeds United 1-2 (0-2)
Au marcat: Stamp '82 / Bowyer '6, Smith '12
Newcastle United - Tottenham Hotspur 2-0 (1-0)
Au marcat: Speed '9, Cordone '66
West Ham United - Manchester United 2-2 (0-1)
Au marcat: Di Canio '84 (p), Suker '89 / Beckham '6, Cole '49.
Clasament: 1.Arsenal Londra - 6 puncte, 3 jocuri; 2.Leeds United - 6 p, 2 j; 3.Newcastle United - 6 p, 3 j; 4.Coventry City - 6 p, 3 j. 5.Manchester United - 5 p, 3 j

Portugalia - etapa a II-a

Estrela Amadora - Sporting Braga 0-1 (0-0)
A marcat: Feher '72
Campomaiorense - Salgueiros Porto 2-3 (0-3)
Au marcat: Laelson '52, Detinho '63 / Pedrosa '2, Joao Pedro '10, '27
Vitoria Guimaraes - Sporting Lisabona 1-4 (0-3)
Au marcat: Sergio Junior '78 / Acosta '12, '25, '45, Beto '90.
Clasament: 1.Sporting Lisabona 6 puncte, 2.Salgueiros Porto 6 p, 3.Sporting Braga 6 p

FRANŢA - etapa a V-a

Girondins Bordeaux - RCS Lens 1-1 (0-1)
Au marcat: Laslandes '90 / Fuertes '33
Lille - FC Metz 2-1 (0-1)
Au marcat: Beck '54, Bakari '81 / Bastien '26
Olympique Lyon - FC Troyes 1-0 (0-0)
A marcat: Foe '90
Olympique Marseille - Guingamp 3-1 (1-0)
Au marcat: Gallas '23, Marcelinho '61, Belmadi '85 / Rodriguez '90
Rennes - AS Monaco 1-1 (1-0)
Au marcat: Cesar '6 / Farnerud '71
Strasbourg - Sedan 3-2 (1-1)
Au marcat: Beye '41, Luyindula '58, Camadini '71 / Ndiaye '17, Brogno '61
FC Toulouse - FC Nantes 1-1 (0-1)
Au marcat: Moreau '73 / Ziani '3.
Clasament: 1.RCS Lens 11 puncte, 2.Lille 10 p, 3.FC Nantes 10 p

BELGIA - etapa a III-a

Anvers - Standard Liege 1-0
Anderlecht - Beveren 4-0
FC Malines - Mouscron 1-5
St.Trond - Genk 2-2.
Clasament: 1.Anderlecht Bruxelles 7 puncte, 2.Charleroi 6 p (2 jocuri), 3.FC Bruges 6 p (2 j)

ELVEŢIA - etapa a VIII-a

Neuchatel Xamax - Aarau 1-5
Sion - FC Zurich 3-3
Yverdon - Servette Geneva 2-1.
Partidele FC Basel - St.Gall, Grasshopper Zurich - Lugano şi Lucerna - Lausanne se vor disputa duminică.
Clasament: 1.Lugano 16 puncte (7 jocuri), 2.Lausanne 15 p (7 j), 3.Grasshopper Zurich 13 p (7 j)

OLANDA - etapa a II-a

Fortuna Sittard - Heerenveen 0-2
(Radomski '18, Nurmela '57)
Willem Tilburg - RKC Waalwijk 2-0
(Caluwe '8, Schulp '90)
De Graafschap - Roda Kerkrade 1-3
(Meerdink '58 - Anastasiou '2, Lawal '42, Van Haaren '76)
NAC Breda - FC Groningen 5-1
(Stewart '34 din penalti, Cristiano '58, Simons '80, Schreuder '89, Sergio '90 - Boerse '10)
AZ'67 Alkmaar - RBC Roosendaal 3-0
(Bosman '11, Nelisse '61 din penalti, '83).
Clasament: 1.Roda Kerkrade 4 puncte, 2.Willem Tilburg 4 p, 3.NEC Nijmegen 4 p.

SCOŢIA- etapa a VI-a

Dunfermline - Dundee United 1-0
Hibernian - St.Mirren 2-0
St.Johnstone - Kilmarnock 1-1.
Clasament: 1.Hibernian 16 puncte, 2.Glasgow Rangers 12 p (4 jocuri), 3.Celtic Glasgow 12 p (4 j

SLOVACIA - etapa a VII-a

MSK Zilina - OD Trencin 0-0
SCP Ruzomberok - Spartak Trnava 3-0.
Clasament: 1.Slovan Bratislava 16 puncte (6 jocuri), 2.Inter Bratislava 13 p (5 j), 3.SCP Ruzomberok 10 p

TURCIA - etapa a III-a

Samsunspor - Trabzonspor 1-1
Siirt Jet Pa - Adanaspor 2-2
Denizlispor - Erzurumspor 3-1
Genclerbirligi - Fenerbahce 3-1.
Clasament: 1.Trabzonspor 7 puncte, 2.Genclerbirligi 7 p, 3.Galatasaray Istanbul 6 p

Biblioteca „ASTRA" - SIBIU -

Biblioteca „ASTRA"

Tribuna sporturilor

Anul XI, nr. 533, 4 - 10 septembrie 2000 — 8 pagini 1500 lei

Semnal de alarmă pentru fotbalul sibian

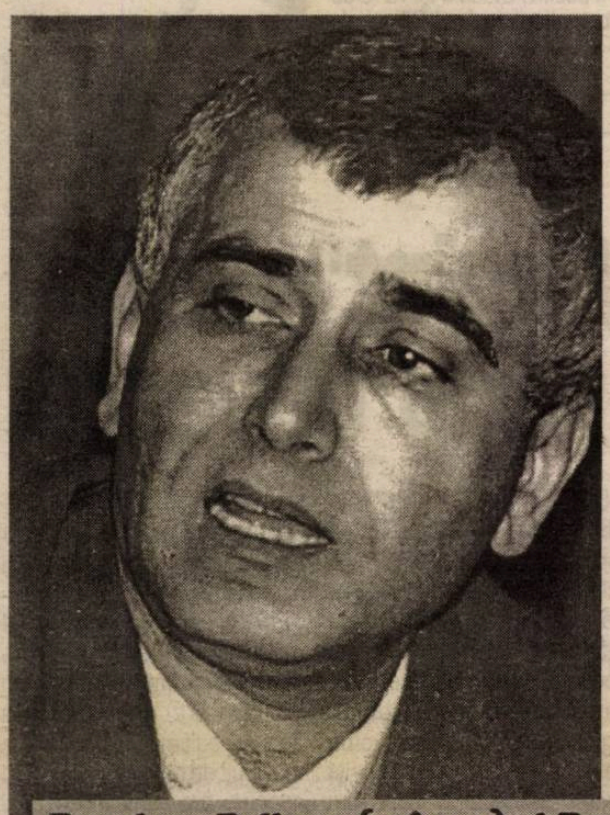

Dumitru Pelican (stânga) şi Duţu Vasilescu, doi preşedinţi supăraţi

FC Inter a pierdut pe propriul teren partida contând pentru etapa a IV-a a Diviziei B, disputată cu Pandurii Lignitul Tg. Jiu, scor 2-1, iar Danco Şoimii a fost întrecută, în deplasare, de o nou promovată în Divizia C, Cimentul Hoghiz, cu 2-0. Iată rezultatele obţinute de cele două echipe sibiene care au disputat partide de campionat în weekend-ul trecut, şi care sunt în măsură să ne îngrijoreze. De ce? Pentru că, în eşalonul secund, nu mai puţin de 6 formaţii vor retrograda la finele sezonului, iar Interul ocupă unul dintre aceste locuri, având un pasiv de minus trei, în timp ce "şoimii", chiar dacă nu se recunosc, se gândesc încă la o promovare în "B", au fost învinşi clar de o formaţie care, mai mult ca sigur, nu va rezista mai mult de un sezon în "C". Amănunte despre cele două partide în paginile 2-3.

Victorie cu Lituania

Chiar dacă nu a strălucit în joc, reprezentativa de fotbal a României a învins, ieri seară, pe echipa similară a Lituaniei, la limită, scor, 1-0, printru-un gol reuşit de Ionel Ganea în minutul 89.

Amănunte în pagina 7

Peluza a III-a

La Sydney

Am trăit s-o văd şi p-asta: o adunare la Palatul Parlamentului decentă, neplicticoasă, frumos organizată, fără cuvântări stufoase şi sforăitoare, fără promisiuni hazardate. Este vorba de festivitatea de rămas bun şi de urări de succes, dedicată sportivilor români care ne vor reprezenta la Sydney la ultima olimpiadă a mileniului. Cel mai mediatizat eveniment sportiv şi-a intrat în drepturi, scutindu-ne, pentru o bună bucată de vreme, de un fotbal încadrat în sărăcie, care ne bucură tot mai puţin şi mai rar.

Plecăm la Sydney cu o zestre de 239 de medalii, dintre care 63 din aur, de la Iosif Sârbu şi până la Simona Amânar, de la Helsinki şi până la Atlanta. "Veteranii" olimpici români - cinci participări - Sorin Babii şi Elisabeta Lipă au vorbit aşa cum au vorbit toţi sportivii invitaţi la microfon, precum şi dl. Ion Ţiriac, preşedintele Comitetului Olimpic Român, cu o modestie demnă de admiraţie, ponderat şi strict la obiect, de nici nu-ţi venea să crezi că ne aflam în Palatul Parlamentului. Însuşi preşedintele Constantinescu s-a păstrat în subiect, renunţând la "trimiteri".

Purtătorul drapelului românesc va fi proaspătul locotenent-colonel Elisabeta Lipă.

Adevărat este că sportul a fost şi va rămâne o portiţă ideală pentru a pătrunde în sufletul oamenilor. Vom pleca şi noi, cu sufletul, spre Sydney şi poate că ne vom aduce aminte şi de nişte medaliaţi olimpici care îşi trăiesc azi o nemeritată soartă, deşi ne-au adus, odinioară, bucurie în suflete şi zâmbet pe buze.

Mihai BRATU

Ultima oră!

Ungaria şi Italia au terminat la egalitate

Într-o partidă contând pentru grupa a 8-a a preliminariilor Campionatului Mondial din 2002, reprezentativele Ungariei şi Italiei au terminat la egalitate, 2-2 (1-2), partida disputată la Budapesta, ieri seară. În urma acestui rezultat, precum şi a victoriei României în faţa Lituaniei, reprezentativa noastră ocupă primul loc în clasamentul grupei din care, alături de cele patru formaţii, mai face parte şi Georgia.

Reprezentativa feminină de handbal (juniori) a României este campioană europeană

Învingând în finala Campionatului European rezervat junioarelor, echipa României a devenit, pentru a doua oară consecutiv, campioana Europei la acest nivel.

Amănunte în pagina 7

Andrei Pavel s-a calificat în optimile de finală ale US Open

Tenismanul român Andrei Pavel s-a calificat în optimile de finală ale US Open după ce a trecut în "şaisprezecimi" de francezul Jerome Golmard. În următoarea partidă, românul va întâlni tot un francez, în persoana lui Arnaud Clement.

Amănunte în pagina 7

Asprilla arestat

Internaţionalul columbian Faustino Asprilla a fost arestat, în stare de ebrietate, după ce a tras focuri de armă într-o zonă publică din satul său natal, Tulua, au anunţat reprezentanţi ai departamentului de informaţii din poliţia columbiană (DAS), citaţi de AFP.
Un martor ocular a declarat că l-a văzut pe Asprilla cum iese brusc dintr-un bar şi trage focuri de armă cu un revolver de calibrul 38.
Reprezentanţi ai DAS au precizat că fotbalistul columbian avea asupra lui un permis de port-armă aparţinînd unuia dintre administratorii săi imobiliari.
Asprilla a fost chemat oficial, după arestarea sa, în faţa Parchetului, fiind acuzat de port ilegal de armă, tulburarea liniştii publice, lipsă de respect faţă de reprezentanţii forţelor de ordine.
Potrivit unei ştiri transmise de postul de radio privat Caracol, Faustino Asprilla, care evoluează la clubul brazilian Palmeiras, ar urma să fie transferat la o grupare din Arabia Saudită, conform unei clauze contractuale ale cărei prevederi se aplică în cazul în care fotbalistul columbian comite o infracţiune.
Clauza a fost inclusă în contractul semnat de Asprilla cu gruparea Palmeiras din cauza condamnării jucătorului pentru agresarea a două persoane şi a primirii interdicţiei de a purta arme de foc.

Fotbal/ Divizia B, seria a II-a

Faliment în atac

FC Inter Sibiu - Pandurii Lignitul Tg. Jiu 1-2 (0-0)

Nici sâmbătă, atacanţii sibieni nu au reuşit să perforeze poarta adversă, singurul gol pentru Inter fiind înscris de liberoul Lucian Cotora

Stadion: "Municipal". Spectatori: circa 1.000. Timp: înnourat. Gazon: bun pentru fotbal. Au marcat Lucian Cotora (min. 90), respectiv Rodin Voinea (61 - penalti) şi Braia (86).
FC Inter: Fl. Cotora - Comăniciu (46, Beza), L. Cotora, Toader - Stănicescu, Andrei, I. Luca, R. Neguţ, Vlăduleasa - M. Szeghedi (46, Cl. Şomfălean), Galea (66, C. Szeghedi). Antrenori Adrian Văsii şi Viorel Jurcă.
Pandurii: Hîrşu - Cr. Braia, Ispas, Amzucu, Cioară (33, Bejinaru), Ad. Arcanu - T. Barbu (89, Nicolaescu), Zaharia, Mălăele - Liţoiu (58, Verdeş), Rodin Voinea. Antrenor Gabriel Zahiu.
Arbitru: Constantin Frăţilă (Constanţa). Asistenţi: M. Beudeanu (Braşov) şi I. Harabagiu (Bacău). **Catronaşe galbene:** I. Luca (78), Andrei (79), L. Cotora (82), respectiv Braia (77). **Raportul şuturilor:** 12-10 (pe poartă 7-6). Cornere: 6-3.

Circa 1.000 de spectatori au luat, sâmbătă dimineaţa, drumul "Municipalului" sibian, în ciuda vremii înnourate, ce promitea o ploaie, pentru a fi alături de interişti în dificila confruntare cu minerii din Tg. Jiu, o echipă care, cu un antrenor ambiţios pe bancă, constănţeanul Gabi Zahiu, îşi anunţase intenţia de a lua măcar un punct din această deplasare pentru a-şi corecta "adevărul" şifonat în urma egalului de săptămâna trecută, de pe propriul teren, cu FCM Rm. Vîlcea. După 90 de minute de joc, ei ai părăsit însă stadionul tăcuţi, Interiştii pierzând în faţa unei echipe parcă mai motivate şi mai dornică de a lua cele trei puncte puse în joc.

Oaspeţii au tras semnalul de alarmă încă din minutul 5, când Mălăele îl încearcă pe Florin Cotora, care prinde cu emoţii, în doi timpi. Peste trei minute, Arcanu îl faultează pe NeluţuLuca la 8-9 metri de poarta lui Hîrşu şi Frăţilă indică fără ezitare punctul cu var. Marius Szeghedi ia mingea, o aşează la 11 metri, însă şutul său, plasat, este respins de portarul oaspete în bara dreaptă a porţii, de unde se scurge în corner. Luci Cotora (min. 10), reia slab cu capul, însă imprecis, în timp ce, la cealaltă poartă, două minute mai târziu, Rodin Voinea, lansat de Zaharia, şutează din unghi închis, fără probleme pentru portarul sibian. I. Luca centrează, în minutul 14, de pe partea dreaptă, prea înalt însă, ajunge la balon Radu Neguţ care recentrează pentru mijlocaşul sibian, acesta reluând pe centru, pradă uşoară pentru Hîrşu. Tot pe centru va şuta, în minutul 24, şi R. Neguţ, de la circa 25 de metri, fără a-l întrebuinţa serios pe portarul echipei din Tg. Jiu. Cu 6 minute înainte de final Amzucu, reia din voleu, defectuos însă, pentru ca, un minut mai târziu, Toader, Liţoiu şi Fl. Cotora să se încurce reciproc, însă cel care a profitat de acest lucru, Barbu, să încerce o scăriţă, balonul scurgându-se de puţin pe lângă vinclu. Acelaşi Barbu încearcă, în minutul 44, o boltă de la 40 de metri, din poziţie de aproape lipit de marginea dreaptă a terenului în sensul "pandurilor" de atac, observându-l pe Florin Cotora mult ieşit din poartă, însă balonul şterge transversala şi iese în aut de poartă. Şi tot Barbu va semna ultima ocazie a unei reprize încheiate cu un scor alb, el şutând peste transversală în ultimul minut de joc al mitanului.

La pauză, Antrenorii Adrian Văsîi şi Viorel Jurcă îi trimit în teren pe Beza, surprinzător lăsat doar rezervă, în locul lui Comăniciu, şi pe Claudiu Şomfălean în locul lui M. Szeghedi. Cei care sunt mai periculoşi în debutul reprizei sunt oaspeţii, Liţoiu (54) şi Rodin Voinea (60) trecând pe lângă deschiderea scorului. Vine însă minutul 61 când Stănicescu îl agaţă în careu pe Verdeş şi Rodin Voinea transformă, calm, lovitura de pedeapsă. Simţindu-i pe sibieni în corzi, minerii încearcă desprinderea, însă Toader îl blochează excelent pe Braia în momentul şutului (63). La cealaltă poartă, Andrei execută bine o lovitură liberă, de la circa 22 de metri, balonul trecând razant cu vinclul (70), la fel cum o va face, patru minute mai târziu, şi Cornel Szeghedi, introdus în locul lui Galea. Cu un sfert de oră înainte de finele partidei R. Neguţ pătrunde în careu, este agăţat de Mălăele, însă "centralul" constănţean Frăţilă nu dictează cea de-a treia lovitură de pedeapsă a jocului. Peste un minut, I. Luca reia din unghi, milimetric peste. Spiritele se încing, determinându-l pe Frăţilă să acorde, în numai 5 minute, 4 cartonaşe galbene. În timp ce interiştii aleargă după egalare, cu 4 minute înainte de final Braia preia nepermis de uşor de lângă Vlăduleasa şi înscrie cu bara, la colţul scurt. 2-0 pentru Panduri, şi nici cel mai optimist suporter nu mai spera că Interul va reveni şi va obţine măcar un egal. În prelungirile partidei, Andrei centrează de pe partea dreaptă, Zaharia deviază balonul până la Lucian Cotora care, de la 3-4 metri, înscrie golul de onoare al Interului, şutând printre picioarele lui Hîrşu. Renasc speranţele, însă fluierul lui Frăţilă îi coboară pe sibieni cu picioarele pe pământ. Una peste alta, o înfrângere neaşteptată care, sperăm, îi va trezi la realitate pe interişti, până nu e prea târziu. Să nu uităm că în actuala ediţie de campionat nu mai puţin de 6 echipe vor retrograda în "C", iar fiecare punct pierdut pe propriul teren poate fi catastrofal.

Voi reveni în cotidianul Tribuna.

Ovidiu Boica

Atletism/ Accidentare

Claudia Isailă ar putea fi operată de menisc

Reputata suliţaşă Claudia Isailă s-ar putea opera de menisc în cursul acestei luni. Ea va mai fi consultată odată pentru a i se stabili diagnosticul precis. Dacă rezultatul acestui test va fi negativ, atunci ea va fi supusă unei operaţii la Centrul de Medicină Sportivă din Bucureşti. În cazul în care rezultatul testului va fi pozitiv, Claudia îşi va relua antrenamentele după Olimpiada de la Sydney.

Marius Ionescu

Sărituri în apă/ C. N. de seniori

"Argint" pentru Radu Udvescu

Săptămâna trecută s-a încheiat la Bucureşti ultimul concurs de sărituri în apă din acest sezon, şi anume finalele Campionatelor Naţionale rezervate seniorilor. La această competiţie au participat şi doi sibieni, legitimaţi la CSM. Este vorba despre Radu Udvescu şi Ovidiu Vecerdea. Cea mai bună evoluţie a avut-o Radu Udvescu, acesta câştigând o medalie de argint în proba de trambulină 3 m. Tot el a reuşit şi un loc IV la trambulină 1m. Ovidiu Vecerdea a evoluat mai slab, reuşind doar două locuri VI la trambulină 1 şi 3m. Ambii sportivi sunt pregătiţi de profesorul Gheorghe Banu, acesta afirmând că "am avut o comportare mai slabă la această ediţie a C.N. Aşteptam mai mult de la Ovidiu. Cu acest concurs am încheiat sezonul competiţional, până în luna decembrie, când, va începe o nouă ediţie a Cupei României."

Marius I.

Omnisport/ Pariuri

Agenţie de pariuri în Sibiu

De curând, oraşul nostru are o agenţie de pariuri sportive, "Horizont". Aceasta face parte dintr-o serie de 39 de agenţii deschise în întreaga ţară de o societate româno-slovacă, cu sediul central în Tg. Mureş. De acum şi sibienii pot paria la nivel occidental în mai multe sporturi, deocamdată doar din străinatate, ca box, fotbal, hochei, formula 1 etc.

Suma minimă de intrare în joc este de 10.000 lei, iar numărul meciurilor pe care se poate paria este de minim trei, iar maximul de 20.

Sediul agenţiei este pe strada Tribunei, nr. 11.

M.I.

Clasamente, Divizia B

Seria I-a

Apemin Boresec - FC Oneşti 3-0 Politehnica Iaşi - Cimentul Fieni 2-1 Midia Năvodari - Farul Constanţa 4-1 Poiana Cîmpina - Precizia Săcele 3-0 Diplomatic Focşani - Juventus Bucureşti 1-0 ARO Cîmpulung Muscel - Tractorul Braşov 3-1 Metrom ICIM Braşov - Metalul Plopeni 2-1 Sportul studenţesc Bucureşti - Callatis Mangalia 4-0 Laminorul Roman - Fulgerul Bragadiru 0-0

1. Diplomatic Focşani	4	3	1	0	10-0	10(+4)
2. Metrom ICIM Braşov	4	3	0	1	9-5	9(+3)
3-4. Midia Năvodari	4	2	1	1	7-3	7(+1)
Sportul studenţesc	4	2	1	1	7-3	7(+1)
5. Poiana Cîmpina	4	2	1	1	6-3	7(+1)
6. Farul Constanţa	4	2	1	1	8-6	7(+1)
7. Callatis Mangalia	4	2	1	1	6-6	7(+1)
8. ARO Cîmpulung Muscel	4	2	0	2	8-6	6(0)
9. Fulgerul Bragadiru	4	1	3	0	2-1	6(0)
10. Metalul Plopeni	4	2	0	2	4-5	6(0)
11. Precizia Săcele	4	2	0	2	4-8	6(0)
12. Laminorul Roman	4	1	2	1	6-6	5(-1)
13. Cimentul Fieni	4	1	1	2	4-5	4(-2)
14. Politehnica Iaşi	4	1	1	2	3-5	4(-2)
15. Apemin Borsec	4	1	0	3	3-6	3(-3)
16. FC Oneşti	4	1	0	3	2-13	3(-3)
17. Tractorul Braşov	4	0	2	2	3-8	2(-4)
18. Juventus Bucureşti	4	0	1	3	4-7	1(-5)

Etapa a V-a, sâmbătă, 9 septembrie, ora 11:00:
Metalul Plopeni - Diplomatic Focşani; Callatis Mangalia - Metrom ICIM Braşov; Fulgerul Bragadiru - Sportul studenţesc; FC Oneşti - Farul Constanţa; Precizia Săcele - Apemin Borsec; Tractorul Braşov - Poiana Cîmpina; Juventus Bucureşti - ARO Cîmpulung Muscel; Politehnica Iaşi - Midia Năvodari; Cimentul Fieni - Laminorul Roman

Seria II-a

FC Inter Sibiu - Pandurii Lignitul Tg. Jiu 1-2 FC Drobeta Tr. Severin - Olimpia Satu Mare 2-0 UT Arad - FC Baia Mare 0-0 FCM Rm. Vîlcea - Extensiv Craiova 0-0 Electro Craiova - CSM Reşiţa 1-2 Apulum Alba Iulia - UM Timişoara 1-2 Politehnica Timişoara - ASA Tg. Mureş 4-0 Jiul Petroşani - Corvinul Hunedoara 0-1 FC Bihor Oradea - Cetate Deva 3-0

1. CSM Reşiţa	4	4	0	0	6-1	12(+6)
2. FC Baia Mare	4	3	1	0	7-0	10(+4)
3. UM Timişoara	4	3	1	0	8-3	10(+4)
4. Olimpia Satu Mare	4	3	0	1	6-2	9(+3)
5. UT Arad	4	2	1	1	4-3	7(+1)
6-7. Pandurii Tg. Jiu	4	2	1	1	5-5	7(+1)
Drobeta Tr. Severin	4	2	1	1	5-5	7(+1)
8. Politehnica Timişoara	4	2	0	2	6-3	6(0)
9. FC Bihor Oradea	4	2	0	2	4-3	6(0)
10. Corvinul Hunedoara	4	2	0	2	3-3	6(0)
11. Extensiv Craiova	4	1	1	2	3-3	4(-2)
12. ASA Tg. Mureş	4	1	1	2	5-7	4(-2)
13. FC Inter Sibiu	4	1	0	3	3-5	3(-3)
14. Apulum Alba Iulia	4	1	0	3	4-8	3(-3)
15. Electro Craiova	4	1	0	3	3-8	3(-3)
16. Jiul Petroşani	4	0	2	2	3-5	2(-4)
17. FCM Rm. Vîlcea	4	0	2	2	1-4	2(-4)
18. Cetate Deva	4	0	1	3	3-11	1(-5)

Etapa a V-a, sâmbătă, 9 septembrie, ora 11:00:
ASA Tg. Mureş - UFC Electro Craiova; Corvinul Hunedoara - Politehnica Timişoara; Cetate Deva - Jiul Petroşani; Pandurii Tg. Jiu - FC Baia Mare; Extensiv Craiova - FC INter Sibiu; UM Timişoara - FCM Rm. Vîlcea; CSM Reşiţa - Apulum Alba Iulia; FC Drobeta Tr. Severin - UT Arad; Olimpia Satu Mare - FC Bihor.

Tribuna sporturilor

Fondat în 1990
Str. G. Coşbuc, nr. 38, 2400
Tel. 21.12.81; 43.31.93
Tel./Fax. 21.41.41

Editat de Casa de Presă şi Editură Tribuna
Tiparul executat la SC Tipotrib SRL

Consiliul de Administraţie
Emil David - director general
Mircea Biţu - director editorial
Vasile Tâlvan - director economic
Colectivul redacţional
Ovidiu Boica - şef departament
N.I. Dobra, Octavian Rusu, Mihai Bratu - seniori editori
Marius Ionescu, Mădălina Mănescu - reporteri
Ramona Popa, Victor Cociu, Puiu Stoica, Avram Besoiu - colaboratori
Fred Nuss, Ioan Gliga, Vasile Cârdei - foto

Atletism/ Pregătiri

Daniela Cârlan pleacă la Eforie Nord

Reputata atletă Daniela Cârlan va pleca în staţiunea Eforie Nord pentru o perioadă de recuperare la finele acestui sezon competiţional. "Daniela va pleca la mare pe data de 15 septembrie, pentru două săptămâni, unde va efectua o serie de tratamente recuperatorii în urma sezonului competiţional din acest an. Trebuie spus că, deşi Daniela este în primul an de senioriat, ea a avut o serie de competiţii de mare amploare, atât naţionale cât şi internaţionale, la care a obţinut rezultate de excepţie", ne-a declarat antrenoarea Delia Bădescu.

Reamintim faptul că Daniela a scăpat la "milimetru" participarea la Olimpiadă. Ea s-a clasat pe poziţia a III-a în ierarhia sportivelor olimpice, după rezultatele obţinute la Cupa Europei de marş (locul 2 cu echipa şi locul 6 la individual). Vicecampioană europeană anul trecut, Daniela se află în prezent în focul examenelor la facultate.

Marius Ionescu

Călărie/ Balcaniadă

Adrian Tecoanţă este în drum spre Turcia

Juniorul Adrian Tecoanţă a plecat în cursul zilei de ieri la Balcaniada de călărie rezervată juniorilor, competiţie găzduită de capitala Turciei, Istanbul. El va lua startul în probele de dresaj şi obstacole. "Adrian este un sportiv bun, de aceea avem încredere că va face o figură frumoasă la acest concurs", ne-a declarat antrenorul **Gruia Deac.**

Adrian Tecoanţă participă la ediţia din acest an a Campionatelor Balcanice după ce, anul trecut, problemele apărute în Turcia (cutremurul de pământ şi apariţia unui virus cabalin mortal), a împiedicat desfăşurarea acestei competiţii.

M.I.

Fotbal/ Divizia A-Ursus

Pregătiri la "Ursul Negru" pentru "câinii roşii"

Timp de cinci zile, medieşenii au efectuat un cantonament la Sovata, la Hotelul "Ursul Negru", pentru a pregăti cât mai bine partida cu campioana Dinamo, care va avea loc în etapa a V-a

Profitând de pauza competiţională prilejuită de dubla pe care "naţionalele" României au susţinut-o cu cele similare ale Lituaniei, în debutul preliminariilor Campionatului Mondial ce va fi găzduit de Coreea şi Japonia în 2002, medieşenii au plecat, pentru cinci zile, la Sovata, pentru un scurt cantonament. La apelul antrenorilor Gavrilă, Varo şi Cenan au răspuns prezent portarii Filip, Roşca şi Paul Rus, fundaşii Ciurar, Miclăuş, Marius Lungu, Flavius Şomfălean, Grigore, Nan şi Nicolau, mijlocaşii Callo, Hanc, Claudiu Moldovan, Boroncoi, Grosu, Cosmin Stoica, Buzianu şi Chivescu, precum şi vârfurile Iorga, Găldean, Boaru, Mihai Ilie şi Balaban. Nu a făcut deplasarea Adi Demian, în continuare accidentat. Medieşenii au ales varianta Sovata după ce, iniţial, se vorbea despre un cantonament la Homorod.

Prin acest cantonament, medieşenii au încercat să pregătească cât mai bine partida de sâmbătă, cu campioana Dinamo, când pe teren se vor afla, faţă în faţă, cu Tameş, Florentin Petre sau Hîldan. Ca o informaţie de ultimă oră, Dănuţ Lupu nu va juca împotriva Gazului metan, ieri reziliindu-se contractul dintre jucător şi formaţia din Ştefan cel Mare, în urma unor declaraţii defăimătoare ale masivului mijlocaş.

Ovidiu Boica

Fotbal/ Divizia C

"Şoimii" au pierdut pe terenul unei nou promovate

Cimentul Hoghiz - Danco Şoimii 2-0 (0-0)

Temerile vicepreşedintelui clubului Danco Şoimii, Vasilică Armenean, care declara înaintea plecării în Hoghiz că se teme de această formaţie datorită faptului că este o necunoscută, s-au adeverit în cele din urmă. Deşi "şoimii" plecau ca favoriţi în întâlnirea cu nou promovata Cimentul Hoghiz, aceştia au fost depăşiţi, pe finalul partidei, în principal datorită unei căderi de formă . "Am început foarte bine meciul, ratând câteva ocazii clare de gol. Spre final însă, băieţii au o cădere de formă şi cedează puţin cîte puţin terenul. Acest lucru se accentuează după primirea primului gol, care a turnat, practic, plumb în ghetele alor noştri", ne-a declarat după partidă preşedintele clubului sibian, Dumitru Pelican, care a însoţit echipa la acest meci.

La acest rezultat a contribuit, fără dar şi poate, lipsa din teren a mai multor piese "grele" din angrenajul echipei. Antrenorul Dan Mihăilă nu a putut conta pe servicile lui Ciucă, Popuşoi şi Tara, toţi accidentaţi.

Danco Şoimii: Popşor - Turcu, Iordache, Mărginean, Budescu, Popa - Marinac, Cocan, Huzoaică, Runcanu - Speriatu.

Vom reveni în ziarul *Tribuna* de marţi.

M.I.

Fotbal/ Divizia D

Sparta Mediaş, Progresul Dumbrăveni şi Textila Cisnădie - neînvinse după 5 etape

✶ **Construcţii - Sparta 2-3 (0-1).** Terenul, total denivelat şi extrem de tare, a constituit, în egală măsură, cel mai incomod adversar al celor două beligerante, care nu şi-au drămuit eforturile pentru cucerirea celor 3 puncte puse în joc. Şi cu toate că au luptat exemplar, dârz şi fără menajamente pentru obţinerea biruinţei, spre lauda lor, majoritatea duelurilor angajate în vederea atingerii obiectivului propus nu au depăşit limitele legale stricte ale unui desăvârşit fair-play.

Posedând un lot valoros, omogen şi rutinat, unsprezecele medieşean a controlat cu suficientă autoritate ostilităţile şi - în ciuda rezistenţei înverşunate a partenerului de întrecere - atacând dezinvolt cu toate liniile şi-a creat numeroase situaţii bune de a înscrie la buturile adverse. Prima mare ocazie irosită am consemnat-o în min.11, când C. Păucean n-a exploatat gafa portarului rival, trimiţând balonul cu capul, de la 4 m, de puţin pe lângă bara laterală. Peste 6 minute este rândul abilului C. Bunea să rateze din interiorul suprafeţei de pedeapsă, voleul lui fulgerător ocolind de puţin ţinta, ca de altfel şi lovitura de cap a lui T. Dabai, din minutul următor, la cornerul bine executat de S. Avram. În min.28 sibienii beneficiază de o lovitură liberă de la 18 m, executată excelent peste zid de P. Marchiş, dar balonul, bine plasat dar nu suficient de puternic, este respins de la vinclu în corner de veteranul I. Niculae. Peste 5 minute C. Bunea centrează în faţa porţii rivale, dar nici un coechipier nu reuşeşte să fructifice. În min.35 la o lovitură liberă executată de Manta, mingea ajunge la C. Bunea, care de la 5 m punctează sec: 1-0. În replică, peste două minute, la poarta cealaltă, P. Marchiş şuteză violent dar goal-keaperul din faţă reţine cu precizie.

Jocul se aspreşte în repriza secundă, dar oaspeţii păsează dezinvolt şi în min.58 S. Szasz modifică tabela de marcaj, înscriind de la circa 13 metri. Două minute mai târziu T. Dabai - de nimeni presat - greşeşte flagrant, prilejuind noului intrat, M. Manea, să reducă din handicap. În min.71 constructorii beneficiază de o altă lovitură liberă, dar şutul violent al lui A. Părăian trece peste transversală. Peste alte 4 minute căpitanul medieşenilor. V. Tănase, driblează 3 adversari, centrează perfect de pe linia de fund, permiţându-i lui S. Szasz să marcheze ca la antrenament. În min.83 gazdele execută un corner prin L. Iordache şi A. Rahovean - aflat liber la 9 m - se înalţă şi înscrie plasat al doilea gol al constructorilor, stabilind scorul final. Raport de cornere: 6-6. S-au remarcat: C. Bunea, V. Tănase, A. Manta, S. Szasz şi C. Păucean de la oaspeţi, L. Iordache, V. Stănuleţ, M. Câmpean, I. Mărginean şi A. Părăian de la învinşi. În ciuda unor nesincronizări, întârzieri, ezitări şi mici inadvertenţe, ce n-au influenţat rezultatul final, arbitrajul prestat de brigada sibiană, alcătuită din centralul I. Florea cu secunzii G. Streaza şi V. Răvar, s-a dovedit corect şi imparţial. ✶ **Progresul Terezian - Telecom 1-4 (1-1).** După o primă repriză egală, când - paradoxal - gazdele au punctat de două ori, prima dată în min.16, când M. Runcan a marcat în proprie poartă, pe urmă prin S. Rudu în min.32, care a egalat, atletica echipă atelefoniştilor sibieni s-a impus de justeţe în mitanul secund, graţie golurilor reuşite de A. Aron (min.53,75) şi C. Mihu (min.90). ✶ **Textila - Romanofir 2-1 (2-0).** Ambele combatante extrem de bine pregătite fizic, tehnic şi tactic, la fel de ambiţioase şi corect orânduite în dispozitiv, au oferit numerosului public prezent în tribunele frumoasei baze sportive din Cisnădie o partidă de foarte bună calitate, dârz dar sportiv disputată, antrenantă şi spectaculoasă, încheiată cu victoria la limită a gazdelor, care au punctat prin D. Zămăcău în minutele 30 (din lovitură de la 11 metri) şi 43. Golul tălmăcenilor a fost marcat de M. Verzescu, cu 10 minute înaintea fluierului final. ✶ **Romdor - ASA 11-1 (3-0).** Comportându-se inexplicabil de slab, echipa militară a cedat lamentabil şi fără drept de apel pe gazonul arenei sibiene Voinţa, în faţa unei partenere de întrecere net superioare, aflată în excelentă dispoziţie de joc şi care - dorind să facă uitată evoluţia ei de la Mârşa - a realizat, la rândul ei, al doilea scor sever al campionatului. Au punctat: I. Dumitraşcu (min.33), D. Banciu (min.37, 54, 86), N. Miuţă (min.40), N. Gheorghe (min.49, 59, 67), M. Dobroni (min.72, 80) şi D. Liebhardt (min.87) în contul învingătorilor şi M. Furdui (min.73) pentru oaspeţi. ✶ **Unirea - Carpaţi Mecanica 0-4 (0-2).** Evoluând cu motoarele turate la maximum, campionii anterioarei ediţii s-au impus, suficient de comod la Ocna Sibiului, în două reprize trase parcă la indigo, în dauna unor tineri parteneri de întrecere ambiţioşi dar depăşiţi cu lejeritate pe toate planurile. Au marcat: M. Grigore (min. 23), I. Stoişor (min. 42), I. Ionuţ (min. 53) şi M. Sutö (min. 87). ✶ **Viitorul - Universitatea 0-1 (0-1).** Indolenţi şi infatuaţi, manifestând exagerate pretenţii de vedete fotbalistice, dar practicând un joc fără orizont şi lipsit de substanţe, studenţii sibieni - foşti divizionari - au tremurat până în ultimul minut la Târnava, pentru victoria conturată în urma golului înscris, în minutul 40, de C. State. ✶ **Avântul - Romipel Cordia 3-1 (2-0).** Prima izbândă a localnicilor, de la apariţia lor pe scena de elită a fotbalului judeţean, s-a prefigurat după o confruntare de calitate, aprig dar sportiv disputată, punctată cu suficient de multe faze fierbinţi derulate la cele două buturi. Autorii golurilor: C. Peter (min. 9), O. Goga (min. 33) cu A. Varga (min. 60) pentru echipa din Dârlos şi F. Libeg pentru sibieni. ✶ **Progresul - Arsenal 95 Redal 2-1 (2-10).** Cele două proaspete promovate - confirmând evoluţiile bune din anterioarele etape - au oferit publicului din Dumbrăveni, o întrecere sensibil echilibrată şi extrem de spectaculoasă, încheiată cu victoria meritată a echipei amfitrioane. Au înscris: E. Degan (de două ori), respectiv V. Toma. ✶ **C.S. Incstar - Sevişul 3-0**. Şelimbărenii nu s-au prezentat la confruntarea de la Agnita. **(V.M.)**

CLASAMENT

1. Sparta M	5	4	1	0	19-3	13
2. Progresul Dumbrăveni	5	4	1	0	7-2	13
3. Carpaţi Mecanica M	5	4	0	1	31-7	12
4. Universitatea	5	4	0	1	12-6	12
5. Textila Cisnădie	5	3	2	0	7-3	11
6. Ramanofir Tălmaciu	5	3	1	1	8-3	10
7. Arsenal 95 Redal	5	3	0	2	11-7	9
8.C.S. Incstar Agnita	5	3	0	2	14-10	9
9. Telecom Sibiu	5	2	2	1	11-10	8
10 Progresul Terezian	5	2	1	2	13-11	7
11. Sevişul Şelimbăr	5	2	0	3	13-14	6
12. Romdor Sibiu	5	2	0	3	18-25	6
13.Romipel Cordia S.	5	1	1	3	9-13	4
14. Construcţii Sibiu	5	1	1	3	9-14	4
15. Avântul Dârlos	5	1	0	4	7-15	3
16. Unirea Ocna sib	5	0	1	4	4-17	1
17. A.S. A. Sibiu	5	0	1	4	7-22	1
18. Viitorul Târnava	5	0	0	5	1-19	0

Campionatul judeţean de fotbal

Start excelent al noilor promovate

✶ **Recolta Vurpăr - Gloria Nocrich 3 - 1 (2 - 0).** După o primă repriză controlată cu autoritate de amfitrioni, perioadă în care aceştia s-au detaşat pe tabela de scor, graţie golurilor reuşite de M. Schuster (min. 18) şi I. Gligor (min. 26), în mitanul secund oaspeţii revin spectaculos în atac, domină la rândul lor şi cu toate că reduc din handicap în minutul 62, prin S. Răfăilă, se prăbuşesc cinci minute mai târziu când jucătorul lor R. Gligor, respinge nefericit un balon în plasa propriei porţi ✶ **Flamura Roşie - Cibinul 3 - 2 (1 - 1).** Două din cele mai vechi şi valoroase combatante ale acestui eşalon au oferit numeroşilor spectatori reuniţi în jurul terenului din Cârţa, o partidă de certă valoare, extrem de echilibrată cu multiple faze de fotbal, corect şi cursiv elaborat, precum şi dese incisive atacuri la ambele buturi încheiate cu victoria meritată a gazdelor. Au punctat: M. Stângă (min. 19), M. Muntean (min. 56) şi A. Malanga (min. 65) în contul localnicilor şi S. Macrea (min. 16) cu N. Ganea (min. 75) pentru unsprezecele din Cristian ✶ **Vulturul Poplaca - Vulturii Şura Mică 1 - 0 (0 - 0).** Întâlnire extrem de viu şi bărbătesc disputată la Poplaca, unde echipa locală - la prima ei evoluţie pe scena acestui eşalon - evoluând cu aplomb şi foarte dezinvolt, a învins surprinzător, dar absolut meritat, o parteneră de întrecere, evident mai rutinată şi extrem de incomodă, datorită golului marcat de L. Schiau, cu trei minute înaintea fluierului final, gol îndelung, vehement şi total nesportiv contestat de către oaspeţi ✶ **Unirea - Euroil 2 - 1 (1 - 0).** Confruntare aprig şi aspru disputată la Miercurea, între două teamuri cu vechi şi frumoase state de serviciu în fotbalul judeţean, cunoscându-şi reciproc şi la perfecţie atât calităţile, cât şi punctele slabe. Cu 3 minute înaintea pauzei au deschis scorul prin N. Seliştean, care a transformat cu precizie o lovitură de la 11 m prompt acorată de centralul jocului. La două minute de la reluare, săliştenii egalează în urma golului realizat de incisivul lor vârf de atac, N. Radu, pentru ca în minutul 55, acelaşi N. Seliştean, de data aceasta din acţiune, să puncteze din nou, stabilind scorul final al unei întâlniri suficient de tensionate şi echilibrate ✶ **Avântul Mohu - A.M.S.O. 6 - 3 (4 - 1).** Cele două beligerante, recent promovate, mizând - în egală măsură şi exclusiv - totul pe cartea atacului, au oferit publicului o întrecere de bună valoare şi interesantă, cu numeroase şarje ofensive la ambele buturi, nouă din ele încheindu-se cu goluri spectaculoase şi îndelung aplaudate. Au marcat: N. Barbu (min. 18, 27, 60), C. Stoica (min. 20, 88) şi G. Morariu (min. 26) pentru învingători, N. Radu (min. 31) şi R. Pascu (min. 57 şi 70, ultimul din penalti) pentru sibieni ✶ **Gloria Loamneş - Progresul 1 - 0 (1-0).** Formaţia locală - deşi proaspăt promovată şi evident încă nedeprinsă cu rigorile noului eşalon - s-a impus de justeţe în faţa orlăţenilor - graţie golului marcat de N. Drăghiţă în minutul 33. **(V.M.)**

De la Asociaţia Judeţeană de Fotbal

Biroul A.J.F. Sibiu, organizează începând din luna octombrie un curs intensiv de iniţiere şi formare a instructorilor sportivi din domeniul fotbalului. Sunt invitaţi să participe toţi instructorii voluntari ai echipelor participante în campionatele judeţene I şi II de fotbal şi ai celor divizionare D, care nu au atestare şi nici nu sunt antrenori calificaţi. Cursurile se vor ţine săptămânal, lecţiile fiind predate de cei mai buni antrenori, media sportivi şi arbitri divizionari, la încheierea lor şi după examenul final cei promovaţi primind atestatul de instructori calificaţi, ei putând antrena orice formaţie, inclusiv pe cele ale diviziei D.

Cererile se primesc zilnic la sediul A.J.F.S. (de la tribuna centrală a Stadionului Municipal) între orele 9-13, până în data de 30 septembrie a.c.

Din istoria Formulei 1

(anii 50-60)

Juan-Manuel Fangio "MAESTRUL"

Omuleţul cu picioarele crăcănate, născut în 1911 la Balcarce, Argentina, deţine şi astăzi recordul la numărul de victorii raportat la cel de starturi luate: 24 la 51. Prima sa cursă a disputat-o la 18 ani, într-un taxi. După terminarea celui de-al doilea război mondial, a fost sponsorizat de guvernul argentinian şi trimis în Europa să-şi continue cariera.

În 1950, anul de naştere al Formulei 1, avea 39 de ani. Atunci, colegul lui de la Alfa Romeo, Nino Farina, a câştigat competiţia, Fangio mulţumindu-se cu locul al doilea. A obţinut primul titlul în anul următor, iar în 1952 a suferit primul accident serios, la Monza. Promisese că va lua startul în acea cursă şi a fost nevoit să gonească toată noaptea de la Paris, ajungând doar cu o jumătate de oră înaintea startului.Maserati-ul lui a derapat şi a fost azvârlit în aer, Fangio petrecând câteva ore între viaţă şi moarte, cu gântul rupt.

Fangio era un om corect, el răsplătindu-si mecanicii cu 10 la sută din câştiguri. Inaintea unui mare Premiu al Italiei, el s-a plâns de faptul că monopostul avea vibraţii. A doua zi la start, problema dispăruse: mecanicii schimbaseră maşinile între ele, dându-i-o pe cea cu probleme coechiperului lui Fangio, Bonetto.

Anul 1954 a fost începutul unei perioade excepţionale, el cucerind patru titluri în patru ani, la Mercedes, Ferrari şi Maserati. La data la care a devenit a cincea oară campion mondial, Juan Manuel Fangio avea 46 de ani. În acel an s-a disputat o cursă care a demonstrat marele talent al celui supranumit "Maestrul", care ştia să câştige o cursă cu cea mai mică viteză posibilă. La Nurburgring, în 1957, Fangio a reuşit să-i depăşească pe Collins şi pe Hawthorne, rivalii lui de la Ferrari, deşi aceştia aveau maşini net superioare.

Un an mai târziu, la Marele Premiu al Franţei, Fangio a terminat pe locul al patrulea. Mike Hawthorne l-a ajuns din urmă cu un tur înaintea liniei de sosire. Din respect pentru bătrân, englezul a încetinit şi nu l-a depăşit. După ce a terminat cursa, Juan Manuel Fangio şi-a anunţat retragerea.

Giuseppe Farina

1 titlu, 5 curse câştigate, 33 de starturi în F1

"Nino" a fost primul campion al Formulei I în 1950, cu Alfa Romeo. A debutat în anii '30, în curse montane, trecând apoi pe circuite, cu Maserati. Ars de flăcările unei maşini explodate la o cursă de modele sport la începutul lui 1954, Farina a revenit doar la mijlocul lui 1954, luptându-se din greu cu durerile.

Alberto Ascari

2 titluri, 13 curse câştigate, 32 de starturi în F1

Cu două săptămâni înaintea aniversării de 7 ani a lui Alberto, tatăl său, Antonio, a murit în timp ce conducea în Marele Premiu al Franţei. Anii de glorie ai fiului au fost la Ferrari. După ce a câştigat în 1952 şi 1953, campionatul mondial a părăsit scuderia şi pe 1 ianuarie 1954 a semnat pentru Lancia. A fost o greşeală,Ascari nu s-a mai întors niciodată între primii clasaţi.

Jackie Stewart "Mecanicul"

3 titluri, 27 curse câştigate, 99 starturi în F1

În orăşelul Dumbarton din Scoţia, familia Stewart avea un atelier mecanic, numit Dumbuck Garage. Băiatul cel mare, Jimmy era un pilot de curse destul de cunoscut. Cel mic, Jackie, era ucenic în atelier, dar a preluat "microbul" curselor de la fratele lui. Însă după ce acesta s-a accidentat destul de serios la Le Mans, reacţia părinţilor l-a determinat pe mezin să se îndrepte spre tirul cu glonţ. În acest sport, Jackie Stewart era gata-gata să participe la Olimpiada din 1960.

Dar, într-o zi din 1963, a acceptat oferta unui client de-al părinţilor săi de a-i testa câteva maşini. Viteza şi reacţiile tânărului au impresionat asistenţa. Pe atunci Ken Tyrrell conducea echipa Cooper din Formula 3. Auzind despre Jackie, l-a sunat pe fratele lui şi l-a invitat la o probă. La volanul unui monopost de F3, el l-a depăşit net pe Bruce McLaren, în acea vreme un pilot experimentat de Formula 1.

În 1965, după un an în F3, a ajuns în Formula 1, la echipa BRM, alături de Graham Hill. În acea vreme, Stewart a semnat un contract de nici 7.000 de dolari. În 1966, lumea părea la picioarele sale, dar a venit M.P. al Belgiei, de la Spa. O ploaie torenţială a transformat pista într-un tobogan, iar maşina lui Stewart a eşuat într-un şanţ. A petrecut 25 de minute prins în capcana maşini, cu picioarele prinse de volan, având dureri înfiorătoare. Combustibilul gâlgâia din rezervorul spart şi exista pericolul ca pilotul să fie transformat într-o torţă.

Jackie Stewart

Stewart a fost scos de colegul lui, Graham Hill, cu ajutorul unui levier luat din trusa de scule a unui spectator.Cum pe atunci nu existau ambulanţe, l-au pus într-un camion. A stat apoi pe podeaua punctului de prim-ajutor, printre chiştoace de ţigări, până când o ambulanţă l-a dus spre spital. Pe drum, ambulanţa s-a pierdut de escorta Poliţiei, iar şoferul nu ştia drumul spre Liege. Spre norocul lui, diagnosticul de fractură de coloană dat la circuit nu era corect, altfel Jackie Stewart nu ar fi câştigat nici un titlu mondial.

Când Ken Tyrrell a intrat în F1, Stewart i s-a alătura. În 1969, la volanul unui monopost Matra-Ford, a câştigat primul titlu, repetând performanţa peste doi ani. În 1972, crizele sale de ulcer l-au împiedicat să ia startul în câteva curse. 1973 a fost ultimul său an în Formula 1, care i-a adus şi bucuria, şi durerea. A luat titlul, dar prietenul şi protejatul lui, Francois Cevert, a murit. Stewart n-a mai putut fi convins să continue, dar recordul lui de 27 de Mari Premii câştigate a rămas în vigoare 20 de ani.

În 1977, Jackie Stewart a revenit totuşi în Formula 1, dar ca proprietar al echipei care îi poartă numele, în colaborare cu fiul lui şi cu Ford.

Jim Clark

2 titluri, 25 curse câştigate, 72 de sarturi în F1

Dacă nu ar fi fost accidentul mortal suferit pe pista de la Hockenheim, pe 7 aprilie 1968, la o cursă de Formula 2, Jim Clark ar fi putut să depăşească fabulosul procentaj de curse câştigate al lui Fangio. A debutat în F1 în 1960, la Lotus, echipă alături de care a rămas până la sfârşit, a cucerit primul titlu în 1963, când a câştigat 7 curse din 10. A doua victorie a venit doi ani mai târziu, după o luptă îndârjită cu Graham Hill şi John Surtees.

Jack Brabham

3 titluri, 14 curse câştigate, 126 starturi în F1

Născut în 1926 în Hurstville, Australia, cel denumit "Black Jack" a cucerit primele două titluri în '59 şi '60, cu un monopost Cooper. Din 1963 şi-a făcut propria echipă, iar în 1965 s-a retras. A revenit în anul următor pentru a se încorona a treia oară. În 1967 a ocupat locul al doilea, în urma coechipierului său Denny Hulme. În 1970, la 44 de ani, s-a retras deşi ziarele scriau că "iuţeala sa de vulpe a rămas intactă".

"Mai devreme sau mai târziu, va ieşi la suprafaţă o jucătoare din România

10 minute cu Virginia Ruzici

- Ai reprezentat într-o perioadă de apogeu a tenisului românesc un fel de replică feminină a lui Năstase, cu deosebirea că voi aţi fost o generaţie destul de omogenă în timp ce Ilie era singular. Ce părere ai despre generaţia ta? Cele patru care aţi pătruns în prima sută în clasamentul mondial - Virginia Ruzici, Florenţa Mihai, Mariana Simionescu şi Lucia Romanov în raport cu cele trei de astăzi - Irina, Ruxandra şi Cătălina şi apoi faţă de următoarele 5-6 fete de 15-16 ani cu perspective? Crezi într-o explicaţie de tip talent genetic, tradiţie şcoală a tenisului românesc?

- Pentru mine şcoala de tenis românească nu a avut o tradiţie, dar aş putea vorbi de talente izolate. Ilie Năstase a fost un geniu al tenisului internaţional şi va rămâne unic şi greu de egalat. Faptul că Florenţa Mihai, Mariana Simionescu şi cu mine, am făcut parte din acelaşi club, a creat o competiţie permanentă şi acest lucru a fost pozitiv deoarece ne-am împins indirect una pe alta. Nu pot face o comparaţie a generaţiei noastre cu cea de astăzi deoarece contextul este diferit, dar sper ca ele să descopere ceea ce înseamnă să fii profesionist sută la sută mai repede decât mine..

- Din experienţa ta competiţională şi managerială cum vezi viitorul tenisului nostru feminin?

- Lucrurile s-au schimbat, sponsoringul a apărut şi în tenisul românesc şi este firesc ca mentalitatea să se schimbe şi să se orienteze spre un aspect financiar. Premiile sunt din ce în ce mai substanţiale şi tenisul permite să devii o "vedetă" internaţională, televiziunea şi presa fiind foarte prezente. Ca atare multe fete tinere sunt din ce in ce mai motivate şi atrase de tenis. Cred că mai devreme sau mai târziu, va ieşi la suprafaţă o jucătoare din România care se va impune la un nivel internaţional înalt datorită talentului şi "foamei" de a reuşi, condiţii care sunt esenţiale.

- Cum crezi că ar trebui gândită şi realizată reţeaua de competiţii fmeinine ITF şi WTA în ţara noastră ca să faciliteze progresul fetelor noastre în condiţiile lipsei actuale de posibilităţi materiale ale unor talente româneşti?

- Organizarea unui mare turneu feminin este foarte dificilă deorece tenisul feminin este organizat diferit de cel masculin; garanţiile sunt interzise iar pentru a "obţine" un mare turneu trebuie să-l cumperi propriu-zis, costul fiind de 2-3 milioane de dolari.

- Ce proiecte de viitor ai pe linie de organizare de competiţii sau manageriat?

- După cum ştii am lucrat 5 ani pentru societatea de manageriat IMG-Mc Cormack, în cadrul căreia am avut ocazia să mă ocup de jucătoare ca Seleş, Sanchez, Pierce. A fost o experienţă interesantă, dar astăzi sunt atrasă de un nou "challenge", acela de comentator, ceea ce fac de altfel pentru scena franceză "Eurosport". În rest mă ocup de fetiţa mea, care are 9 ani. Bineînţeles că nu este exclus ca vreodată în viitor să revin în bussinesul tenisului dacă motivaţia îmi revine.

Fotografia săptămânii

" Ei sunt speranţele fotbalului sud - american!"

All Blacks - o echipă de vis

● Emblemă: Feriga, o plantă care creşte în 180 de varietăţi pe pământ neozeelandez, este emblema All Blacks. Ea este al doilea simbol al Noii Zeelande, după kiwi (pasărea, şi nu fructul!), cea care ornează tricoul echipei de rugby în XIII.

● Imnul naţional: <<God defend New Zealand>> (<Dumnezeu apără Noua Zeelană>>0, adoptat în 1940, există în două versiuni, cea engleză şi maoră. Cuvintele sale au fost scrise de Thomas Brecken, iar muzica de John Woods. Imnul este urmat de celebrul dans <<Haka>.

● Echipamentul: În 1999, Federaţia Neozeelandeză a renunţat la ţinuta de joc produsă de Canterbury, partenerul ei încă din anii '20! Contractul semnat cu Addidas i-a adus nu numai 65 de milioane de dolari pe cinci ani, ci şi un echipament care nu absoarbe transpisraţia.

● Primul club: Nelson (creat în 1870).

● Primul meci intern: Nelson College - Nelson (1870).

● Primul joc internaţional: 22-3 cu Australia (1903).

● Număr de cluburi: 600.

● Număr de comitete provinciale: 27.

● Jucători licenţiaţi: 120.000 (34.000 la seniori, 31.000 la juniori, 53.000 la copii şi 2.000 la femei).

● Principalele stadioane: Eden Park (Auckland, 49.000 locuri), Athletic Park (Wellington, 39.000), Lancaster Park (Christchurch, 35.000), Carisbrook (Dunedin, 41.500), North Harbour Stadium (Albany, 25.000), Rugby Park (Hamilton, 28.000).

● Competiţii: Ranfurly Shield (în traducere <,Scutul lui Ranfurly>>) şi NPC, campionatul Interprovincial (10 echipe în prima divizie). Fiecare din cele 27 de provincii are campionatul său, iar cinci dintre ele sunt reprezentate în Super 12.

● Participări la Cupa Mondială: locul I - 1987 (29-9 cu Franţa, în finală), locul III în 1991, locul II în 1995 (12-15 cu Africa de Sud în finală) şi locul IV în 1999.

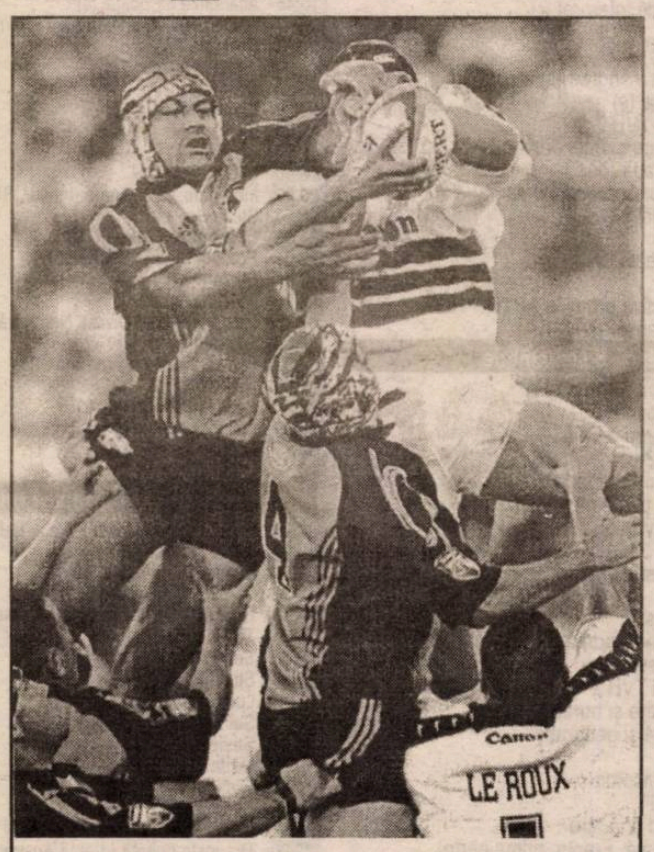

Noua Zeelandă... Pentru rugby un pământ al zeilor...

Aceeaşi dispută Nord-Sud întâlnită în rugby, la scară planetară, o regăsim în Noua Zeelandă. Acolo, de decenii, se duce un adevărat <<război>> între provinciile aflate în cele două insule. Cum era şi normal, cei doi poli ai puterii şi-au împărţit perioadele de supremaţie. Astfel, pe la începutul anilor '80, <<nordiştii>> au fost cei care au preluat controlul. Cele 12 succese naţionale repurtate de Auckland, între anii 1983 şi 1996, aveau să facă din aceasta selecţionata cea mai puternică din Noua Zeelandă. Paradoxal, ea a capotat numai în anii în care s-au desfăşurat turneele finale ale Cupei Mondiale (1987 şi 1991), cu scuza că atunci ea a dat cei mai numeroşi jucători la lotul naţional. Forţa lui Auckland Blues avea să fie dovedită şi în Super 12, competiţie pe care a câştigat-o la primele două ediţii (1996 şi 1997) fără mari probleme. Cum era de aşteptat, supremaţia <<albaştrilor>> a luat sfârşit în urmă cu doi ani, atunci când strategul ei, Graham Henry, a devenit antrenorul Ţării Galilor. Prin plecarea sa, care a coincis cu anumite probleme ridicate de selecţia jucătorilor, Nordul şi-a pierdut o mare parte din influenţă. În prim plan au apărut echipele de la celălalt pol, Canterebury şi Otago, cele care au cucerit titlul naţional în 1997,respectiv în 1998. Mai mult de atât, prima provincie a propulsat-o pe Crusaders spre trei victorii consecutive în Super 12 (1998, 1999 şi 2000), ceea ce a reprezentat un nou record al competiţiei. Nu întâmplător selecţionata de astăzi a Noii Zeelande se bazează tocmai pe această provincie, din cei 26 de jucători convocaţi pentru Tri-Nations, 11 fiind din Canterbury.

Jocul neozeelandezilor este atât de luminos, încât ar trebui să li se spună <<All Whites>>. Încă o dată aparenţa a ascuns esenţa, vestimentaţia lor în negru nemurindu-i cu titlul de <<All Blacks>>. Echipa <<All Blacks>> este cvasi-invincibilă, singurii de care se tem fiind vecinii lor ausatralieni (cu un jucător de anvergura unui David Campese în formă şi ei în schimb de generaţii), rareori de ... South Blacks (Africa de Sud), iar de pe Bătrânul Continent doar de Franţa (când în aceasta se adună vivacitatea, inspiraţia şi şansa la vârf).

Atacul neozeelandezilor în forţă transformă nişte flăcăi de tăria stâncilor, în veritabile ghiulele îndreptate spre terenul de ţintă advers, un fel de <<essay target>>. Muşchii lor călîţi n-au nevoie de "umeraşele" fotbaliştilor americani, şi această <<demonstraţie de culturism>> impresionează tribunele şi toarnă plumb în ghetele adversarilor. Imaginea cea mai şocantă a <<All-Blacks>> va rămâne pătrunderea lui Lomu, aproape de la centrul terenului, înspre eseu cu câţiva englezi, în serie, agăţaţi de el şi, succesiv, aruncaţi pe traseu de <<taifun>> (atenţie, supuşilor Reginei li se predau în şcoală mai multe ore de rugby decât de matematică!?). Dar ar fi jenant de simplist de a vedea în jocul <<nepământean>> al lor doar forţa, şi nu o formidabilă ştiinţă a jocului, o alternanţă subtilă între jocul la grămadă şi cel de pe treisferturi.

Şi cum toate acestea n-ar fi de ajuns, <<sudiştii>> lumii te impresionează cu seriozitatea aproape solemnă cu care tratează partida din primul până în ultimul minut. Oricât de mare ar fi diferenţa de scor, oricine le-ar sta în faţă, un pigmeu sau un uriaş comparabil, nici un zâmbet persiflant de evidentă superioritate n-apare pe chipul lor transfigurat de efort, nu îşi permit nici un moment de relaxare. Acesta e rugbyul total, ce adună ciorchine în jurul său 100.000 de spectotori, de parcă ar avea loc celebrele concerte ale tenorilor Pavarotti, Domingo şi Carreras. <<Yeah-ul iese din zecile de mii de piepturi, sărbătorind secunda triumfului, oferindu-ne una dintre cele mai credibile variante ale adagiului <<Opreşte-te clipă, eşti atât de frumoasă!>>.

Neozeelandezii intră pe teren nu ca să se joace (sub deviza cuminte a unor precepte moleşite: <<important este să participi>>, cel mai bun să câştige>> sau <<ce atâta patimă, totul nu-i decât un joc>>), ci să JOACE (în sensul disputei până la sacrificiu sub fatidicul <<a fi sau nu a fi>>). Cântecul lor maor de la începutul fiecărei partide, ca o rugăciune de dimineaţă, stârnind amuzamentul celui adâncit în fotoliu, bolborosind o... bere, nu lasă loc niciunui echivoc: <<Este moarte, este moarte / Pentru toţi, pentru toţi ? Pentru aceşti bărbaţi ai poporului ăsta ? Suntem gata suntem pregătiţi / Să începem lupta>>.

Fotbal

Spania - o politică "deşteaptă" care a dat roade

Totul a început prin 1988, anul în care olandezul Johann Cruyff a poposit la Barcelona. El declara atunci că nu-l interesează apărarea, obiectivul echipei pe care o pregăteşte fiind acela de a marca un gol mai mult decât adversara. Acveastă idee a revoluţionat fotbalul spaniol, pentru că, după el s-au luat alţi antenorei precum Jorge Valdano la Teneriffe, Victor Fernandez la Saragosa, Jupp Heinckes la Bilbao, Guus Hiddink la Valencia... Zece ani mai târziu, Spania redevenea o mare putere fotbalistică, atât la nivelul cluburilor, cât şi la cel al naţionalei. Tribunele erau, din nou pline, copiii au recăpătat plăcerea de a juca fotbal în parc, la şcoală, pe stradă, iar canalele de televiziune au ajuns să difuzeze până la şapte meciuri într-un week-end, bucurându-se de cea mai mare audienţă. În acest context favorabil, cu căştiguri fabuloase, nu-i de mirare că starurile din străinătate s-au bulucit spre campionatul spaniol.

Un alt câştig important l-a constituit atenţia sporită pe care cluburile au început s-o acorde centrelor de formare a jucătorilor. Dacă înainte se mulţumeau să cumpere fotbalişti gata formaţi, în prezent se investeşte mult în centrele de copii şi juniori, echipele de amatori. Dacă înainte vreme doar cluburile din Nord (Atletic Bilbao, Real Sociedad, Sporting Gijon aveau grijă de echipele lor de tineret din diviziile inferioare, acum politica de cadre s-a modificat radical la toate cluburile. La începutul anilor '80 a făcut senzaţie o excepţie de la regulă: la Real Madrid debutau cinci jucători tineri, valorişi, formaţi în propria pepinieră, faimoasa "Quinta del Buitre": Butragueno, Michel, Sanchis, Pardeza şi Martin Vazquez. Ei, bine, de câţiva ani, toate cluburile importante au lansat fotbalişti renumiţi: Raul, Ivan De la Pena, Echeverria, Guardiola, Lardin, Molina, Morientes... Cele trei ingrediente: fotbal spectacol, vedete străine şi jucători locali talentaţi sunt la originea actualelor succese ale spaniolilor. Banii aduc bani. Stadioanele au fost mărite, modernizate, încasările obţinute din abonamente, din Loto şi din drepturile de transmisie au facilitat această revitalizare fără precedent. Dacă înainte doar Real Madris şi FC Barcelona luptau pentru titlu, pentru Cupă, pentru a ajunge cât mai departe în cupele europene, astăzi, de la egal la egal, se bat Valencia, Real Mallorca, Bilbao, Real Sociedad etc.

De unde se vede cum o politică "deşteaptă" poate face minuni. Oare când se va face curăţenie şi-n fotbalul nostru, în care putreziciunea începe să pută...

Pagină realizată de N. I. BOBRA

Luis Enrique în duel cu italianul Paolo Maldini

TV ROMÂNIA

Luni, 4 septembrie

12.00 Callatis 2000 (r)
14.00 Jurnal
14.15 CiberFan
14.30 Puncte cardinale
15.00 Pro Patria
16.00 Emisiune în lb. maghiară
17.30 Orice e posibil (s)
18.00 Agenţia de plasare
18.30 Blossom (s)
19.00 Avanpremieră. Ştiri
19.05 Corect!
19.10 Teatru TV: Căsătorie imposibilă (ep.1)
20.00 Jurnal. Meteo
20.35 Sport
20.45 Iartă-mă!
21.45 Cu ochii'n 4
22.35 Cazuri ciudate (s)
23.25 Jurnalul de noapte
23.40 Estival jazz

Marţi, 5 septembrie

07.00 Telematinal
12.05 TVR Cluj-Napoca
12.20 Felicity (s/r)
13.10 Cazuri ciudate (s/r)
14.00 Jurnal
14.15 CiberFan
14.30 Repere sacre
15.00 Oameni ca noi
15.30 Convieţuiri
16.00 Emisiune în limba maghiară
17.00 Seniorii cetăţii
17.30 Orice e posibil (s)
18.00 Medicina pentru toţi
18.30 Blossom (s)
19.00 Avanpremieră. Ştiri
19.05 Corect!
19.10 Teatru TV: Căsătorie imposibilă (ep.2)
20.00 Jurnal. Meteo
20.35 Sport
20.45 Justiţie militară (s)
21.40 Economia
22.30 Amprente
22.45 Înainte şi după (dramă, SUA, 1995)
23.25 Jurnalul de noapte

Miercuri, 6 septembrie

07.00 Telematinal
11.20 TVR Cluj-Napoca
12.10 Justiţie militară (s/r)
13.00 Memorialul Bucureştilor (doc/r)
14.00 Jurnal
14.15 CiberFan
14.30 Înainte şi după (f/r)
16.15 O vedetă... populară
17.30 Orice e posibil (s)
18.00 Impas în doi
18.30 Blossom (s)
19.00 Avanpremieră. Ştiri
19.05 Corect!
19.15 Teatru TV: Căsătorie imposibilă (s)
20.00 Jurnal. Meteo
20.35 Sport
20.45 Justiţie militară (s)
21.35 Recurs la morală
22.20 Inelul cu scorpion (aventuri, Anglia, 1998, ultima parte)
23.25 Jurnal de noapte
00.20 Lumea dansului

Joi, 7 septembrie

07.00 Telematinal
11.20 TVR Timişoara
12.20 Justiţie militară (s/r)
13.10 Tezaur folcloric (r)
14.00 Jurnal
14.15 CiberFan
14.30 Destinul unei naţiuni
15.00 Convieţuiri
16.00 Evrika!
16.30 Librăria pe roţi
17.00 Lumea şi noi
17.30 Orice e posibil (s)
18.00 Casa mea
18.30 Blossom (s)
19.00 Avampremieră. Ştiri
19.05 Corect!
19.10 Teatru TV: Căsătorie imposibilă (s)
20.00 Jurnal. Meteo
20.35 Sport
20.45 Justiţie militară (s)
21.35 România încotro?
22.35 Cabina de montaj
23.25 Reflecţii rutiere
23.40 Jurnalul de noapte
23.55 Rock la miezul nopţii

Vineri, 8 septembrie

07.00 Telematinal
12.20 Justiţie militară (s/r)
13.10 Cabina de montaj (r)
14.00 Jurnal
14.15 CiberFan
14.30 Tribuna partidelor parlamentare
15.00 Top Voiaj
15.30 Emisiune în limba germană
17.00 Eminescu 2000
18.25 Blossom (s)
19.00 Avanpremieră Ştiri
19.05 Corect!
19.10 Teatru TV: Căsătorie imposibilă (s)
20.00 Jurnal. Meteo
20.35 Sport
20.45 Ploaia de stele (div.)
22.15 Studioul Olimpic Sydney 2000
23.15 Miss Marple: Viziune criminală (f.poliţist, Anglia 1986)
23.25 Jurnalul de noapte

tvr2

Luni, 4 septembrie

12.00 Lady, Lady (d.a.)
12.30 Trupa DP 2
15.30 Medalion de interpret (r)
16.00 Ştiri
16.05 Obsesia (s)
16.50 Domnişoara Andrea (s)
17.40 Blankenese (s)
18.30 Telejurnal TVR 2
19.00 Ştiri bancare şi bursiere
19.05 Apă şi iar apă (doc.)
19.15 Teatru liric: Andrea Chenier
21.15 E dreptul tău!
21.45 Sport plus
22.25 Lumea vitezei
23.05 Ştiri
23.10 Retrospectiva premiile APTR - 1997
00.15 TVM Mesager

Marţi, 5 septembrie

07.00 Domnişoara Andrea (s/r)
08.35 Toţi, împreună
09.20 Nouă meşteri mari (r)
09.35 Top TVR 2 (r)
10.30 Grădina lui Cupidon (r)
11.45 Un popas pe săptămână (r)
12.00 Lady, Lady (d.a.)
12.30 Trupa DP 2
15.30 Tribuna partidelor parlamentare
16.00 Ştiri
16.05 Obsesia (s)
16.50 Domnişoara Andrea (s)
17.40 Blankenese (s)
18.30 Telejurnal TVR 2
19.00 Ştiri bancare şi bursiere
19.05 Arhitectură şi geografie
20.00 Credo
20.55 Spaţiu francofon
21.25 Puls 2000
22.10 Călătorind prin ţară
22.25 Katia (dramă, Franţa, prima parte)
23.10 Ştiri
23.15 Omul şi muzica (doc)
00.10 TVM Mesager

Miercuri, 6 septembrie

07.00 Domnişoara Andrea (s/r)
07.50 Blankenese (s/r)
08.35 Toţi, împreună
09.35 Omul şi muzica (do/r)
10.30 Ferma (r)
11.30 Spaţiu francofon (r)
12.00 Lady, Lady (d.a.)
13.20 Trupa DP 2
15.30 Călătorind prin ţară (r)
15.45 Tâmplarul cu faţă de clown (do/r)
16.00 Ştiri
16.05 Obsesia (s)
16.50 Domnişoara Andrea (s)
17.40 Blankenese (s)
18.30 Telejurnal TVR 2
19.00 Ştiri bancare şi bursiere
19.05 O istorie a roboticii (do)
19.45 Buletin de Bucureşti (comedie, România, 1983)
21.15 Mit şi istorie
22.00 Călătorind prin ţară
22.15 Katia (dramă, Franţa, partea a II-a)
23.00 Ştiri
23.05 Integrale
23.55 TVM Mesager

Joi, 7 septembrie

07.00 Domnişoara Andrea (s/r)
07.50 Blankenese (s/r)
08.35 Toţi, împreună
09.35 Integrale (r)
10.25 Orizont spiritual (r)
11.00 E dreptul tău! (r)
11.30 Arca lui Noe (r)
12.00 Lady, Lady (d.a.)
12.30 Trupa DP 2
15.30 Tribuna partidelor parlamentare
16.00 Ştiri
16.05 Obsesia (s)
16.50 Domnişoara Andrea (s)
17.40 Blankenese (s)
18.30 Telejurnal TVR 2
19.00 Ştiri bancare şi bursiere
19.05 Gărâna (do)
19.20 Ieri, azi şi mâine (comedie, Italia, 1963)
21.20 Turnul de control
22.05 Călătorind prin ţară
22.20 Un secol de cinema
23.05 Ştiri
23.10 Enigmatica Terra
23.40 Armonii clasice
23.55 TVM Mesager

Vineri, 8 septembrie

07.00 Domnişoara Andrea (s/r)
07.50 Blankenese (s/r)
08.35 Toţi, împreună
09.25 Melodii populare (r)
09.40 Blankenese (s/r)
10.30 Scheii Braşovului (do)
11.00 D'ale lu' Mitică (r)
11.30 Arta apărării (r)
12.00 Lady, Lady (d.a.)
12.30 Trupa DP 2
15.30 Tradiţii
16.00 Ştiri
16.05 Obsesia (s)
16.50 Domnişoara Andrea (s)
17.40 Blankenese (s)
18.30 Telejurnal TVR 2
19.00 Ştiri bancare şi bursiere
19.05 Televiziunea, dragostea mea!
20.00 Grădina lui Cupidon
21.15 Afaceri la cheie
21.45 Călătorind prin ţară
22.00 Ştiri
22.05 Un oraş de spaimă (parodie, Franţa, 1993)
23.45 Armonii clasice
00.00 TVM Mesager

PRO TV

Luni, 4 septembrie

07.00 Bună dimineaţa, Pro TV e al tău!
10.00 Tânăr şi neliniştit (r)
10.45 Academia de poliţie (s)
12.15 Fac ce vreau cu viaţa mea (dramă SUA 1981)
14.25 Custodia (f/r)
16.00 Tânăr şi neliniştit (s)
16.50 Sens unic
17.00 Ştirile Pro TV
17.30 Lumi diferite (s)
18.30 Seinfeld (s)
19.00 Ştirile PRO TV
20.00 Încredere zdruncinată (thriller, SUA, '95)
21.50 Ştirile Pro TV
21.55 Chestiunea zilei pe scurt
22.05 Potopul (dramă, SUA, '93)
23.50 Ştirile Pro TV
00.15 Buletin olimpic
00.30 Rezumat fotbal Divizia Naţională
01.30 Seinfeld (r)
02.00 Fac ce vreau cu viaţa mea (f/r)
04.00 Ştirile Pro TV
04.15 Academia de poliţie (r)
05.00 Oz, închisoarea federală (s)
05.45 Lano şi Woodley (s)
06.15 Lumi diferite (r)

Marţi, 5 septembrie

07.00 Bună dimineaţa, Pro TV e al tău!
10.00 Tânăr şi neliniştit (r)
10.50 Academia de poliţie (s)
12.20 Teroare în noapte (f/r)
14.15 Povestea lui Margarethe Cammermeyer (f/r)
16.05 Tânăr şi neliniştit (s)
16.50 Sens unic
17.00 Ştirile Pro TV
17.30 Lumi diferite (s)
18.30 Seinfeld (s)
19.00 Ştirile Pro TV
20.00 Nikita (s)
21.00 Film serial
21.45 Ştirile Pro TV
21.50 Chestiunea zilei
22.00 Dragoste agitată (dramă Australia/Franţa '96)
00.10 Ştirile Pro TV
00.30 Doi poliţişti şi jumătate (s)
01.30 Seinfeld (r)
02.00 Căutare disperată (thriller Franţa/SUA '87)
03.20 Ştirile Pro TV
03.30 Academia de poliţie (r)
05.00 Oz, închisoarea federală (s)
05.45 Picturi pe sticlă (s)

Miercuri, 6 septembrie

07.00 Bună dimineaţa, Pro TV e al tău!
10.00 Tânăr şi neliniştit (r)
10.45 Doi poliţişti şi jumătate (r)
11.30 Academia de poliţie (s)
12.15 Dragoste agitată (f/r)
14.30 Specialiştii (s)
15.15 Protectorii (r)
16.05 Tânăr şi neliniştit (s)
16.50 Sens unic
17.00 Ştirile Pro TV
17.30 Lumi diferite (s)
18.30 Seinfeld (s)
19.00 Ştirile Pro TV
20.00 Dilema (comedie, SUA, '98)
21.45 Ştirile Pro TV
21.50 Chestiunea zilei pe scurt
22.00 Ucisă de prietene (dramă, SUA, 1991)
00.00 Ştirile Pro TV
00.15 Doi poliţişti şi jumătate (s)
01.15 Seinfeld (r)
01.45 Un an de cumpănă (dramă, '82)
03.15 Ştirile Pro TV
03.30 Academia de poliţie (r)

Joi, 7 septembrie

07.00 Bună dimineaţa, Pro TV e al tău!
10.00 Tânăr şi neliniştit (r)
10.50 Doi poliţişti şi jumătate (r)
11.40 Academia de poliţie (s)
12.20 Ucisă de prietene (f/r)
14.30 Dilema (f/r)
16.00 Tânăr şi neliniştit (s)
16.50 Sens unic
17.00 Ştirile Pro TV
17.30 Lumi diferite (s)
18.30 Seinfeld (s)
19.00 Ştirile Pro TV
20.00 Patul de trandafir (comedie, SUA, '96)
21.40 Ştirile Pro TV
21.45 Chestiunea zilei
22.00 Leacul (dramă, SUA,1995)
23.35 Ştirile Pro TV
00.00 Doi poliţişti şi jumătate (s)
01.00 Seinfeld (r)
01.30 Culoarea purpurie (dramă, SUA 1985)
03.30 Ştirile PRO TV
03.45 Academia de poliţie (r)
04.30 Oz, închisoarea federală (s)
05.30 Picturi pe sticlă (s)

Vineri, 8 septembrie

07.00 Bună dimineaţa, Pro TV e al tău!
10.00 Tânăr şi neliniştit (r)
10.50 Doi poliţişti şi jumătate (r)
11.40 Academia de poliţie (s)
12.30 Cura (f/r)
14.20 Patul de trandafir (f/r)
16.00 Tânăr şi neliniştit (s)
16.50 Sens unic
17.00 Ştirile Pro TV
17.30 Lumi diferite (s)
18.30 Seinfeld (s)
19.00 Ştirile Pro TV
20.00 La limita imposibilului (s)
21.00 Profiler, psihologia crimei (s)
21.45 Ştirile Pro TV
21.50 Chestiunea zilei
22.00 Faţa întunecată a soarelui (dramă, SUA, '97)
23.45 Ştirile Pro TV
00.15 Doi poliţişti şi jumătate (s)
01.00 Seinfeld (r)
01.30 Loteria (horror, SUA, 96)
03.00 Ştirile Pro TV

TELEVIZIUNEA antena

Luni, 4 septembrie

07.00 Observator
08.00 Lupta pentru independenţă (miniserie, SUA, 1982)
09.00 Suflete rătăcite (s)
10.00 Ştiri
10.10 Unde mor porumbeii (dramă, SUA, 1990)
12.00 Aventuri în Miami (s)
13.00 Ştiri
13.15 Înscenarea (aventuri, SUA, 1971)
15.00 Air America (s)
16.00 Scandalul (s)
17.00 Ştiri
17.20 Casa de pe plajă (s)
18.10 Pasărea spin (s)
19.00 Observator
19.55 Vouă
20.00 Inspectorul Clouseau (comedie, SUA, 1968)
22.00 Marius Tucă Show
23.00 Observator
23.30 Toată lumea minte (thriller, Canada, 1991)
01.30 Air America (s)
02.30 Uraganul (s)

Marţi, 5 septembrie

08.00 Lupta pentru independenţă (s)
09.00 Suflete rătăcite (s)
10.00 Ştiri
10.10 Pasărea spin (s/r)
11.00 Uraganul (s/r)
12.00 Aventuri în Miami (s)
13.00 Ştiri
13.15 Un adolescent cu probleme (dramă SUA 1980)
15.00 Air America (s)
16.00 Scandalul (s)
17.00 Ştiri
17.20 Casa de pe plajă (s)
18.10 Pasărea spin (s)
19.00 Observator
20.00 Petrecerea (co. SUA 1968)
22.00 Marius Tucă Show
23.00 Observator
23.30 Bulevardul romului (a. Franţa 1971)
01.30 Air America (s)
02.30 Uraganul (s)
03.30 Scandalul (s/r)

Miercuri, 6 septembrie

07.00 Observator
08.00 Lupta pentru independenţă (miniserie, SUA, 1982)
09.00 Suflete rătăcite (s)
10.00 Ştiri
10.10 Pasărea spin (s/r)
11.00 Uraganul (s/r)
12.00 Aventuri în Miami (s)
13.00 Ştiri
13.15 Părinţii copilului (dramă 1989)
15.00 Air America (s)
16.00 Scandalul (s)
17.00 Ştiri
17.20 Casa de pe plajă (s)
18.10 Pasărea spin (s)
19.00 Observator
20.00 Orient Expres
21.30 Prezentul simplu
22.00 Marius Tucă Show
23.00 Observator
23.30 Planuri ucigaşe (thriller SUA 1987)
01.30 Air America (s)
02.30 Uraganul (s)
03.30 Scandalul (s/r)

Joi, 7 septembrie

07.00 Observator
08.00 Lupta pentru independenţă (miniserie, SUA, 1982)
09.00 Suflete rătăcite (s)
10.00 Ştiri
10.10 Pasărea spin (s/r)
11.00 Uraganul (s/r)
12.00 Aventuri în Miami (s)
13.00 Ştiri
13.15 Călătorie sprâncenată (co. Franţa)
15.00 Air America (s)
16.00 Scandalul (s)
17.00 Joi TeleEurobingo 2
19.00 Observator
20.00 Jocul hazardului (dragoste M. Britanie 1987)
22.00 Marius Tucă Show
23.00 Observator
23.30 Forţa exploziei (a. SUA 1990)
01.30 Navarro (s)
03.00 Air America (s/r)
03.45 Scandalul (s)
04.30 Aventuri în Miami (s/r)

Vineri, 8 septembrie

07.00 Observator
08.00 Lupta pentru independenţă (miniserie, SUA, 1982)
09.00 Suflete rătăcite (s)
10.00 Ştiri
10.10 Pasărea spin (s/r)
11.00 Uraganul (s/r)
12.00 Aventuri în Miami (s)
13.00 Ştiri
13.15 Un aligator pe nume Daisy (co. Anglia 1985)
15.00 Dragostea învinge (tel.)
16.00 Scandalul (s)
17.00 Ştiri
17.20 Sub soarele Africii (s)
19.00 Observator
20.00 Terminatorul (a. SUA 1984)
22.00 Stargate-SG 1 (s)
23.00 Observator
23.30 Emisarul iadului (a. SUA 1998)
01.00 Navarro (s)
03.25 Scandalul (s)
04.00 Suflete rătăcite (r)

Tenis/US Open

Andrei Pavel în optimi

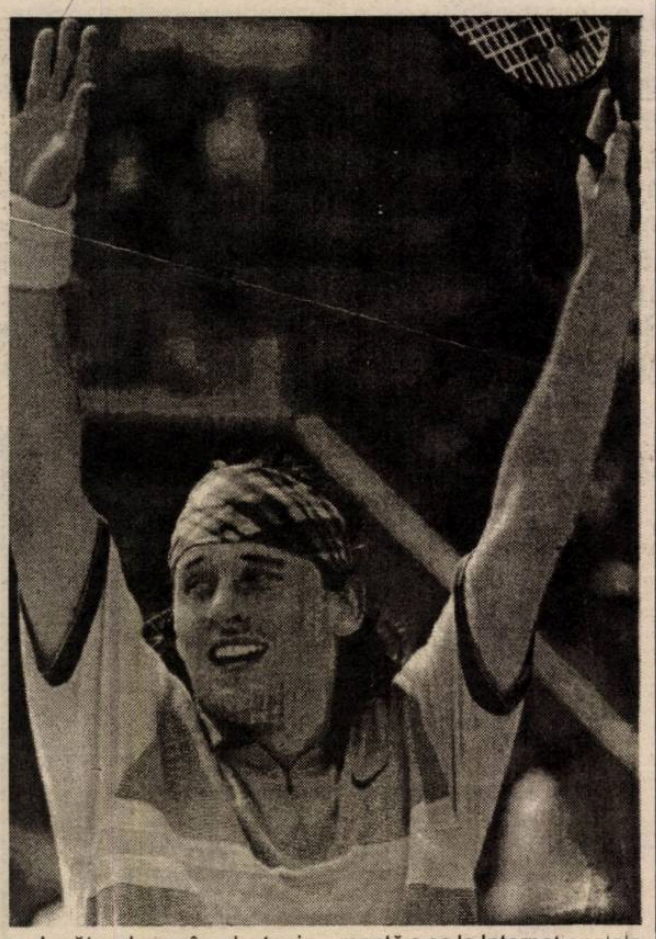

Jucătorul român de tenis Andrei Pavel s-a calificat, sîmbătă, în optimile de finală ale Internaționalelor de tenis ale Statelor Unite, de la Flushing Meadows, după ce adversarul său din turul al treilea, francezul Jerome Golmard, a abandonat în setul secund, la scorul de 6-2, 4-1, după 39 de minute de la începutul partidei.

Andrei Pavel, care este singurul sportiv român rămas în concurs la US Open, îl va întîlni în optimile de finală ale turneului de la Flushing Meadows pe francezul Arnaud Clement, care, la rîndul său, a beneficiat, în turul al treilea, de abandonul marocanului Hicham Arazi, la scorul de 4-6, 6-2, 6-3, 4-6, 0-1.

Pavel, numărul 35 în clasamentul ATP, a obținut, astfel, cea mai bună performanță a sa la Internaționalele de tenis ale Statelor Unite. Jucătorul român a reușit, totodată, să se califice pentru a doua oară în carieră în optimile de finală ale unui turneu de Grand Slam, precedenta reușită înregistrînd-o în 1999 la Australian Open.

Pentru calificarea în optimile de finală, Andrei Pavel va primi din partea organizatorilor US Open un cec în valoare de 55.000 dolari, iar dacă va accede în sferturile de finală va fi răsplătit cu 110.000 dolari.

La această ediție a Internaționalelor de tenis ale Statelor Unite, Pavel l-a învins în primul tur, cu scorul de 6-3, 6-4, 6-3, pe americanul Philip King, iar în turul secund a trecut de francezul Arnaud Di Pasquale, cu scorul de 6-7 (5/7), 6-1, 6-3, 6-4.

Posh Spice are meningită

Soția jucătorului englez David Beckham, Victoria, fostă componentă a grupului Spice Girls, s-a îmbolnăvit de meningită, informează AFP.

Vedeta britanică suferă de meningită virală, o boală mai puțin gravă decît meningita bacteriană, care poate deveni chiar mortală. Potrivit ziarului britanic "The Mirror", cunscuta Posh Spice s-a îmbolnăvit în Germania și s-a întors, miercuri, în Anglia din acest motiv. În prezent, se află acasă la ea și se odihnește. Meningita virală are ca simptome guturi, vărsături, amețeli, dureri de cap și diaree.

Victoria Beckham patronează onorific Fundația pentru Cercetări privind Meningita (MRF). "Nu ne-am gîndit niciodată că ne-am putea ajuta propria prezedință", a declarat purtătorul de cuvînt al fundației de binefacere.

Fotbal/Preliminarii CM 2002

Rezultate din prima etapă a Cupei Africii pe Națiuni

Grupa 1:

Nigeria - Namibia 4-0 (1-0). Au marcat: Ikpeba '40, '70, '90, Ojigwe '52

Madagascar - Zambia 2-1 (1-1). Au marcat: Lean Natal '42, Slaga Flavani '80 / Dennis Lota '34

Grupa a 3-a

Gabon - Maroc 2-0 (1-0). Au marcat: Guy Roger Nzeng '38, Etienne Bitoo '56

Grupa a 5-a: .

Uganda - Guineea 3-1 (2-1). Au marcat: Hassan Mubiru '14, '31, Andrew Mukassa '77 / Pascal Feindouno '44

Grupa a 7-a

Egipt - Coasta de Fildeș 1-0 (1-0). A marcat: Saied Abdelhafiz '15.

Handbal/C.E. de tineret

Româncele și-au păstrat titlul de campioane

Reprezentativa de handbal a României a cîștigat, sîmbătă, la Saint-Raphael, pentru a doua oară consecutiv, Campionatul European de tineret, învingînd în finală, cu scorul de 30-28, selecționata Rusiei, informează AFP.

Jucătoarele din formația Rusiei, care obținuse, în anul 1999, titlul de vicecampioană europeană, au încercat să-și îmbunătățească performanța la ediția din acest an, încheind prima repriză a meciului din finală cu un avantaj de un punct (scor 15-14). Repriza a doua a meciului dintre reprezentativele Rusiei și României a fost foarte echilibrată, diferența de scor menținîndu-se scăzută. Handbalistele din selecționata română, aflate într-o formă fizică bună, au accelerat ritmul de joc în ultimele minute ale meciului și au reușit să se detașeze la două puncte.

Reprezentativa Croației a cîștigat meciul disputat în finala mică, impunîndu-se în fața selecționatei Suediei cu scorul de 25-23.

Rapid, egala câștigătoarei Supercupei Europei

Echipa Rapid Bucureşti a terminat la egalitate, scor 1-1 (0-0), partida amicală disputată, vineri, pe stadionul "Giuleşti", cu formația turcă Galatasaray Istanbul, deținătoarea Cupei UEFA și a Supercupei Europei, meci transmis în direct de postul de televiziune PRO TV. Au marcat Buta '82 , respectiv Jardel '64

Stadion: "Giuleşti"
Spectatori: 15.000
Arbitri: Constantin Zotta - Cornel Fecioru, Adrian Vidan
Rapid Bucureşti: R.Lucescu (Rădulescu '69) - Stanciu, Constantinovici (Mutică '46), Iencsi - D.Chiriță (Buta '69), Schumacher (T.Bălan '59), Isăilă, Iftodi (Buga '80), Frăsineanu - Pancu (Sasu '59), S.Radu (N.Constantin '46). Antrenor: Anghel Iordănescu.
Galatasaray Istanbul: Taffarel (B.Mehmet '75) - Capone (Gurol '75), Popescu, A.Emre, Recep - Y.Mehmet (A.Umit '55), A.Bulent (Ufuk '67), Ahmet, Hagi (K.Saffet '80) - Serkan (Marcio '55), Jardel (A.Saffet '69). Antrenor: Mircea Lucescu.

Filmul meciului:

Minutul 6 - Y.Mehmet, aflat la în careul mic șutează peste poarta lui R.Lucescu. Minutul 15 - Jardel, singur pe partea stîngă, încearcă să-l dribleze, în careu, pe portarul rapidist, dar R.Lucescu reușește să rețină mingea. Minutul 20 - Iftodi șutează puternic de la 20 de metri, dar mingea trece peste poarta lui Taffarel. Minutul 27 - Constantinovici alunecă și cade în propriul careu în fața lui Jardel, care preia mingea și șutează pe lîngă bara din stînga porții rapidiste. Minutul 29 - Iftodi îi pasează lui Frăsineanu, care șutează puternic pe jos, dar Taffarel reține mingea. Minutul 55 - La o pasă a lui Hagi, Jardel șutează în bara stîngă a porții lui R.Lucescu, dar arbitrul fluierase poziția de ofsaid a atacantului turc. **Minutul 64 - 0-1, La o lovitură de colț, Jardel reia din careu cu capul sub transversala porții rapidiste**. Minutul 66 - Hagi îl încearcă pe R.Lucescu cu un șut puternic dintr-o lovitură liberă de la 25 de metri, dar portarul rapidist reține mingea. Minutul 74 - Iftodi a întreprins o acțiune personală pe partea dreaptă, a ajuns la marginea careului mare, în poziție centrală, dar șutul său a trecut puțin pe lîngă poarta turcilor. Minutul 77 - Portarul turc degajează greșit, mingea ajunge la Sasu, care din poziție centrală, cu poarta goală, șutează pe lîngă. Minutul 81 - Tot Sasu mai ratează o ocazie din careu, șutul său trecînd peste poartă. **Minutul 82 - 1-1, Buta pătrunde în viteză pe partea dreaptă și de la 16 metri șutează în poarta apărată de B. Mehmet**. Minutul 88 - Portarul turc respinge lovitura de pedeapsă executată de Ienci.

Declarații după meci:

Anghel Iordănescu (antrenor Rapid): "Mai întîi vreau să-l felicit public pe Mircea Lucescu pentru cîștigarea Supercupei Europei în fața formației Real Madrid, performanță care este într-un fel și a noastră, a românilor, prin Gheorghe Hagi, Gheorghe Popescu, Gavril Balint și Lucescu. Meciul din această seară a fost un spectacol plăcut, ambele formații au încercat, s-au străduit să-și aducă contribuția la spectacolul de pe teren, lucru pe care l-au reușit. Din păcate am dat dovadă și de multe stîngăcii în defensivă și în fața porții adverse. Pentru mine era important și rezultatul, deoarece aveam nevoie de o victorie pentru moralul jucătorilor, un rezultat bun care să dea echipei încrederea de care avem nevoie pentru partida cu Liverpool. A fost un test bun pentru ambele echipe, în care am încercat diferite cupluri de jucători, în anumite zone de teren, lucru care ne-a reușit numai în cea de-a doua parte a meciului. Încă mai avem mult de lucru și sper ca pînă la partida cu Liverpool băieții să înțeleagă că pot să se lupte de la egal la egal și cu englezii".

Mircea Lucescu (antrenor Galatasaray Istanbul): "Cred că rezultatul este echitabil, chiar dacă în final Rapidul a avut mai multe ocazii de a înscrie decît noi, dar în prima repriză noi am dominat jocul. Nu rezultatul a fost important, ci să urmărim un anumit program de pregătire și să dăm posibilitatea unor jucători, care se află în lotul lărgit al Galatei, să evolueze. Important este că atmosfera a fost plăcută, asemănătoare celei de la Istanbul. Am venit la București pentru că jucătorii români au avut o contribuție importantă la lansarea formației Galatasaray în fotbalul european, pentru că echipa turcă este foarte iubită în România și pentru că într-un fel ea este o formație a fotbalului românesc. Sînt foarte mulțumit de această partidă, de această seară spectaculoasă din mai multe puncte de vedere. Nu s-a jucat sub presiunea rezultatului și s-a jucat deschis fotbal. Am regăsit o echipă Rapid care mi-a plăcut foarte mult, mai ales în cea de-a doua repriză. Îl felicit pe Iordănescu pentru echipa din această seară. Cred că Zotta nu a fost inspirat cînd a dictat lovitura de pedeapsă, deoarece o asemenea partidă nu trebuia să se decidă astfel. Rapidul are tot ceea ce îi trebuie pentru a reveni între primele echipe. Doream ca Hagi și Popescu să se simtă aproape de publicul român, să simtă că echipa Galatasaray este iubită în România, că ei joacă pentru imaginea fotbalului românesc în lume".

Gheorghe Popescu: "Atmosfera a fost extraordinară și am jucat cu plăcere. A fost o partidă amicală în care neau lipsit opt jucători, dar antrenorul Mircea Lucescu a avut nevoie să vadă și jucători tineri care ar putea intra în lot. Partida a fost un test bun pentru noi și pentru Rapid, care putea cîștiga. Mulțumescu publicului pentru susținere".

Steve McManaman rămâne la Real Madrid

Mijlocașul englez al formației Real Madrid, englezul Steve McManaman, pe care conducătorii clubului spaniol intenționau să îl transfere, a fost inclus, în final, pe lista celor 25 de jucători selecționați pentru a evolua în partidele din cadrul Ligii Campionilor, au anunțat surse din cadrul grupării madrilene, citate de AFP.

Antrenorul echipei Real Madrid, Vicente Del Bosque, a afirmat că inițial s-a apreciat că este mai bine ca McManaman să fie transferat, deoarece salariul ridicat al jucătorului reprezenta o "povară" financiară pentru club, considerîndu-se că ar fi mai indicată înlocuirea lui cu un tînăr de la centrul de formare al clubului madrilen, cu pretenții materiale mai modeste.

Atletism/Golden League

Gabi Szabo, depășită de kenyanca Malot

Atleta română Gabriela Szabo s-a clasat, vineri, pe locul al doilea în proba de 5.000 m din cadrul reuniunii de la Berlin, etapă a circuitului Golden League, fiind cronometrată cu timpul de 14 minute, 40 de secunde și 61 de sutimi, informează AFP.

"Încă din luna iunie mi-am propus să stabilesc un nou record mondial, dar nu am reușit. După prima jumătate a cursei m-am simțit obosită. Această cursă îmi va servi drept lecție pentru Jocurile Olimpice de la Sydney", a declarat Szabo.

Violeta Beclea-Szekely a cîștigat, cu timpul de 4 minute, 2 secunde și 80 de sutimi, proba de 1.500 m din cadrul reuniunii de la Berlin. În cadrul aceleiași probe, romînca Paula Ivan-Ilie s-a clasat pe locul al șaselea, cu timpul de 4 minute, 9 minute și 65 de sutimi.

Fotbal/ Campionatul Mondial 2002, preliminarii

Salvatorul Ionel Ganea

România - Lituania 1-0 (0-0)

Aproape 90 de minute le-au trebuit "tricolorilor" noştri pentru a marca în poarta lituanianului Padinmanskas, în partida de debut în preliminariile Campionatului Mondial din 2002, ce se va desfăşura în Coreea şi Japonia. Cel care, în cele din urmă, a adus României toate cele trei puncte, este atacantul echipei VfB Stuttgardt, Ionel Ganea, acesta reluând cu sânge rece în plasa porţii la centrarea lui Cătălin Munteanu. Trecând peste rezultatul care ne este favorabil, nu putem să nu remarcăm jocul lipsit de "culoare" al "tricolorilor" noştri, din rândul cărora s-a văzut lipsa celor mai titraţi jucători români ai ultimului deceniu, Hagi şi Gică Popescu. Practic, echipa noastră nu a avut un "cap limpede", un jucător care să coordoneze jocul, care să-şi asume responsabilitatea unui şut spre poarta oaspeţilor. Una peste alta, debut oficial cu dreptul al lui Bölöni pe banca reprezentativei noastre, însă proaspătul selecţioner al României a rămas dator vândut pentru evoluţia elevilor săi. Bölöni a încercat să pună în practică declaraţia sa conform căreia "Hagi nu trebuie înlocuit, trebuie înlocuită tactica de joc", însă cel puţin în partida cu Lituania noua idee de joc nu a dat roade.

Filmul meciului: **min. 5** - şut Filipescu de la limita careului mare, portarul Padinmanskas respinge în corner; **min. 10** - şut Dorinel Munteanu, balonul trece însă de puţin pe lângă poarta lituanienilor; **min. 18** - Dorinel Munteanu şutează direct din lovitură liberă, de la circa 25 de metri, balonul trece însă peste transversală; **min. 32** - Vlădoiu şutează din întoarcere, la colţul lung, balonul trecând de puţin pe lângă stâlpul drept al porţii lui Padinmanskas; **min. 34** - portarul lituanian reţine şutul pe centru al lui Cătălin Munteanu; **min. 43** - Dorinel Minteanu prinde un şut cu pământul de la circa 25 de metri, însă portarul lituanian este pe fază şi reţine în doi timpi; **min. 49** - Ciobotariu şutează din prima, balonul trece însă peste; **min. 51** - portarul oaspeţilor scoate din apropierea liniei porţii "capul" lui V. Moldovan; **min. 66** - Dorinel Munteanu şutează de la distanţă, însă portarul lituanian se întinde şi respinge; **min. 68** - Padinmanskas prinde şutul lui Belodedici; **min. 80** - balonul expediat cu capul de Mutu trece peste transversală; **min. 85** - portarul lituanian scoate cu piciorul balonul reluat de D. Petrescu de la limita careului mic; **min. 86** - şut Ganea, balonul trece milimetric pe lângă bară; **1-0, min. 89 - I. Ganea a reluat cu capul la o centrare a lui Cătălin Munteanu, deschizând scorul; min. 91** - Florentin Petre şutează din unghi, însă Padinmanskas reţine.

Echipele

România	Lituania
1. Stelea	1. Padinmanskas
3. Ciobotariu (15. Mutu, 51) 6. Belodedici 4. Filipescu	2. Zutautas 4. Zvirgzdauskas 5. Gleveckas 3. Skerla
2. D. Petrescu 5. Contra (14. Fl. Petre, 58) 10. Căt. Munteanu 8. D. Munteanu 11. Chivu	6. Danilevicius 7. Semberas 10. Maciulevicius (18. Mikalajunas, 46) 8. Kancelskis 11. Fomenka (17. Radzius, 77)
7. Vlădoiu 9. V. Moldovan (13. I. Ganea, 62)	9. Preiksaitis (16. Buitkus, 46)
Antrenor Laszlo Bölöni	Antrenor Stasys Stankus

Fotbal/C.E. 2002, preliminarii

Marius Niculae a obţinut trei puncte pentru România

Echipa naţională de tineret a României a învins, sîmbătă, pe stadionul "Cotroceni", cu scorul de 2-0 (1-0), reprezentativa similară a Lituaniei, într-o partidă contînd pentru preliminariile Campionatului European de fotbal din anul 2002.

A marcat: M.Niculae '25 şi '73 (p)
Stadion: "Cotroceni"
Spectatori: 1.000
Arbitri: Dolce Jakimovski - Ilja Davcev, Angel Bungurov - Saso Lazarevski
Observator: Heinz Herbert Kren
România: Dolha - M.Rădoi, Maftei, Ghionea - D.Bălan, Cernat (Sînmărtean '83), Codrea, A.Stoica (Drăgan '67), Dancia - M.Niculae (Iacob '89), Neaga. Antrenor: Ion Moldovan.
Lituania: Maksvytis - Stankevicius, Zelmikas, Alunderis, Veikutis, Joksas (Sobolis '89) - Kucys, Lemezis, Saulenas (Puotkalis '65) - Trakys, Poskus (Ringys '46). Antrenor: Eugenius Riabovas.

Filmul meciului:
Minutul 2 - Neaga a avut o acţiune personală pe partea stîngă, dar şutul său a trecut pe lîngă poartă. Minutul 15 - Neaga a centrat de pe partea dreaptă, M.Niculae aflat la 6 metri de poartă a reluat mingea, dar portarul a respins, balonul revenindu-i atacantului român care în încercarea de a şuta din nou l-a faultat pe portarul lituanian. Minutul 25 - 1-0, Florin Cernat a executat repede o lovitură liberă de la 20 de metri dreapta pînă la Neaga, care a înaintat pînă aproape de marginea terenului, de unde a centrat mingea în careu la M.Niculae, care a înscris printr-un şut pe lînă portar. Minutul 34 - Poskus a executat puternic o lovitură liberă de la 25 de metri, dar Dolha a respins în corner. Minutul 39 - Cernat aflat la 18 metri de poartă a şutat printre trei adversari, dar mingea a lovit bara stîngă. Minutul 59 - Cernat l-a găsit pe Neaga în careu, care de la 10 metri a şutat puţin pe lîngă bara porţii apărate de Maksvytis. Minutul 73 - 2-0, M.Niculae a transformat o lovitură de pedeapsă obţinută de Claudiu Drăgan. Minutul 78 - Drăgan aflat la 10 metri de poartă a şutat direct, pe jos, fără preluare, dar Maksvytis a prins. Minutul 82 - Mingea trimisă de Neaga a lovit bara transversală a porţii, după care a ieşit în afara terenului.

Declaraţii după meci:

Ion Moldovan (antrenor România): "Nu am avut foarte multe informaţii despre adversari, dar am fost avertizaţi că este o echipă cu un joc viguros. Dar cele mai mari probleme nu ni le-au pus adversari, ci ni le-am făcut noi prin numeroasele ratări pe care le-am avut. Rezultatul nu este cel pe care poate îl meritam, dar am obţinut trei puncte şi deci am făcut primul pas în aceste preliminarii din care sper să ne calificăm chiar în dauna selecţionatei Italiei. Trebuie remarcată toată echipa pentru jocul realizat. Au fost însă prea multe ratări şi numai lipsa de concentrare a jucătorilor a făcut ca scorul să fie numai 2-0. Şi în seara aceasta au fost cîteva momente bune de joc ale echipei României, dar mi-aş dori ca jocul formaţiei să fie mai spectaculos şi mai eficient şi să mulţumească spectatorii. Codrea a făcut un joc bun, Neaga este o promisiune pentru viitor, iar Alin Stoica a fost puţin stingher deoarece colegii lui de echipă, Munteanu, Mutu şi Chivu au trecut la echipa mare, dar sînt sigur că se va acomoda şi va da un randament mai bun în viitor. Suferim că nu putem să creăm acel joc spectaculos şi eficient pentru suporteri. Faptul că 99% din echipa de tineret de bazează pe jucători din campionatul intern cred că spune mult. Pe lîngă cei care au jucat în seara aceasta mai sînt mulţi jucători care ar putea evolua la tineret. Spre exemplu Raţ cred că putea juca în locul lui Dancia, care mi s-a părut puţin timorat de jocul de azi. Primul gol a fost o sclipire a lui Cernat, urmată de o pătrundere a lui Neaga. Cred că numeroasele ratări ale lui Neaga sînt cauzate de lipsa de concentrare, el fiind un jucător bun care nu se lasă, sau nu arată că este măcinat de ratări, ci continuă să joace. La echipa de club el marchează meci de meci şi probabil ratările se datorează şi nonşalanţei care îl caracterizează. Mi-aş dori două zile pe lună în care să-i am pe toţi jucătorii de la echipă şi în care să efectuăm un antrenament şi să disputăm un meci. Am solicitat acest lucru federaţiei, dar din păcate nu este posibil pentru că echipele de club vor să-i aibă pe jucători cît mai mult timp pentru a-şi rezolva problemele lor".

Paul Codrea (căpitanul României, după înlocuirea lui Alin Stoica): "Lituania este o echipă bună, care s-a luptat pentru fiecare minge, dar şi noi am făcut un joc bun. Dacă nu ratam atîtea ocazii scorul ar fi fost mai mare".

Eugenius Riabovas (antrenor Lituania): "În primul rînd felicit echipa României pentru victorie şi sincer vă spun că mi-a plăcut foarte mult jocul formaţiei dumneavoastră. Avem cîteva informaţii despre români şi ne aşteptam la un astfel de rezultat. A fost un meci greu, băieţii mei au fost obosiţi şi comparativ cu partida pe care am disputat-o cu selecţionata Ucrainei, meciul de azi a fost mai greu. Echipa României este foarte tehnică şi foarte mobilă, se văd relaţiile de joc dintre jucători şi în principiu a prestat un joc bun. Mi-au plăcut jucătorii cu numerele 10 şi 11 (n.r. - Florin Cernat, respectiv Alin Stoica), dar toţi fotbaliştii români au jucat bine".

Audrimas Kucys (căpitanul echipei Lituaniei): "Felicit şi eu formaţia României, al cărei atac a fost foarte bun. A fost greu să jucăm împotriva românilor. Mi-a plăcut foarte mult jucătorul cu numărul 10 (n.r. - Florin Cernat)".

- Înainte de debutul partidei, după ce a fost intonat imnul Lituaniei, organizatorii au încurcat caseta cu imnul României, pe care au găsit-o după aproximativ 5 minute de căutări.

- La meci au asistat antrenorul formaţiei Fiorentina, Fatih Terim şi directorul general al clubului italian, Giancarlo Antognoni, însoţiţi de fraţii Ioan şi Victor Becali, ei urmînd să asiste şi la partida de duminică dintre formaţiile de seniori ale României şi Lituaniei.

- Referitor la următoarea partidă a lotului de tineret, cea cu Italia, Moldovan a declarat că a obţinut deja caseta meciului Italia - Mexic şi că directorul tehnic al reprezentativelor României, Emeric Ienei şi antrenorul federal Dan Apolzan au asistat, sîmbătă seara, la meciul de tineret dintre reprezentativele Ungariei şi Italiei.

Rezultate înregistrate în preliminariile Cupei Mondiale din anul 2002

Grupa 1:
Elveţia - Rusia 0-1 (0-0)
A marcat: V. Beschastnikh '73
Grupa a 2-a:
Andorra - Cipru 2-3 (1-1)
Au marcat: Emiliano '45, Ilnefon '52 / Constantino '25 (p), '90, Okkas '75
Olanda - Irlanda 2-2 (0-1)
Au marcat: Talan '71, van Bronckhorst '84 / R. Keane '21, McAteer '65
Grupa a 3-a:
Bulgaria - Cehia 0-1 (0-0)
A marcat: Poborsky '73
Irlanda de Nord - Malta 1-0 (0-0)
A marcat: Gray '70
Islanda - Danemarca 1-2 (1-1)
Au marcat: Sverrisson '11 / Tamasson '25, Bisvaard '48
Grupa a 4-a:
Azerbaidjan - Suedia 0-1 (0-1)
A marcat: A. Swensson '10
Turcia - Republica Moldova 2-0 (1-0)
Au marcat: Okan '45, Emre '75
Grupa a 5-a:
Ucraina - Polonia 1-3 (1-2)
Au marcat: Şevtenko '12 / Olisadebe '2, '30, Kaluzny '58
Norvegia - Armenia 0-0
Belarus - Ţara Galilor 2-1 (2-0)
Au marcat: Khatskevici '41, Bialkevici '56 / Speed '8
Grupa a 6-a:
Letonia - Scoţia 0-1 (0-0)
A marcat: McCann '89
Belgia - Croaţia 0-0
Grupa a 7-a:
Bosnia-Herţegovina - Spania 1-2 (1-1)
Au marcat: Baljici '41 / Lopez '39, Etxeberria '72
Grupa a 9-a:
Germania - Grecia 2-0 (1-0)
Au marcat: Deisler '17, Uzunidis '75 (a)
Finlanda - Albania 2-1 (1-0)
Au marcat: Litmanen '45, Riihilahti '68 / Murati '64.
Ieri s-au disputat pertidele: Insulele Feroe - Slovenia şi Luxemburg - Iugoslavia, Estonia - Portugalia, Israel - Liechtenstein şi Slovacia - Macedonia

BIBLIOTECA - SIBIU -

BIBLIOTECA JUDEȚEANĂ
SIBIU

Tribuna sporturilor

Anul XI, nr. 534, 11 - 17 septembrie 2000

8 pagini 1500 lei

ProSport Group a inaugurat, sâmbătă, "Casa României" la Sydney

Inaugurarea oficială a Casei României la Sydney a avut loc sîmbătă, la acest eveniment fiind prezente aproximativ 200 de persoane, majoritatea fiind români stabiliți în Australia. De asemenea , au mai fost prezenți secretarul general al Comitetului Olimpic Român, Dan Popper, şeful de misiune Alexandru Lăzărescu şi asistentul acestuia, Aurel Predescu, antrenori, sportivi din loturile olimpice de judo şi haltere.

Festivitatea a fost deschisă de directorul ProSport Group, Ovidiu Ioanițoaia, după care au vorbit ambasadoarea României în Australia, Manuela Vulpe, şi Vasile Maghiaru, preşedintele Comunității Române. La Casa României, care este situată pe Llewellyn Street, într-un cartier select, au fost prezente şi oficialități australiene: Peter Woods, primarul din Concord, zona unde se află casa, Andrew Theophanos, membru al Camerei Reprezentanților, şi John Murray, membru al Parlamentului din statul Noua Galie de Sud .

Invitații au studiat exponantele aşezate la parter, cărți, pliante, casete video şi audio, apoi au servit aperitive şi băuturi în curtea aflată în spate, pe malul rîului Paramatta.

Este pentru prima oară cînd comunitatea românească din Sydney, estimată la 14.000 de suflete, a beneficiat de o acțiune organizată. În general, respectînd o regulă nefastă a diasporei româneşti, şi emigranții din Australia sînt destul de dezbinați, ultimul scandal la modă fiind cel legat de preotul ortodox din oraş, care nu este agreat de o parte a comunității şi care este acuzat de cooperare cu regimul comunist din România de dinainte de 1989.

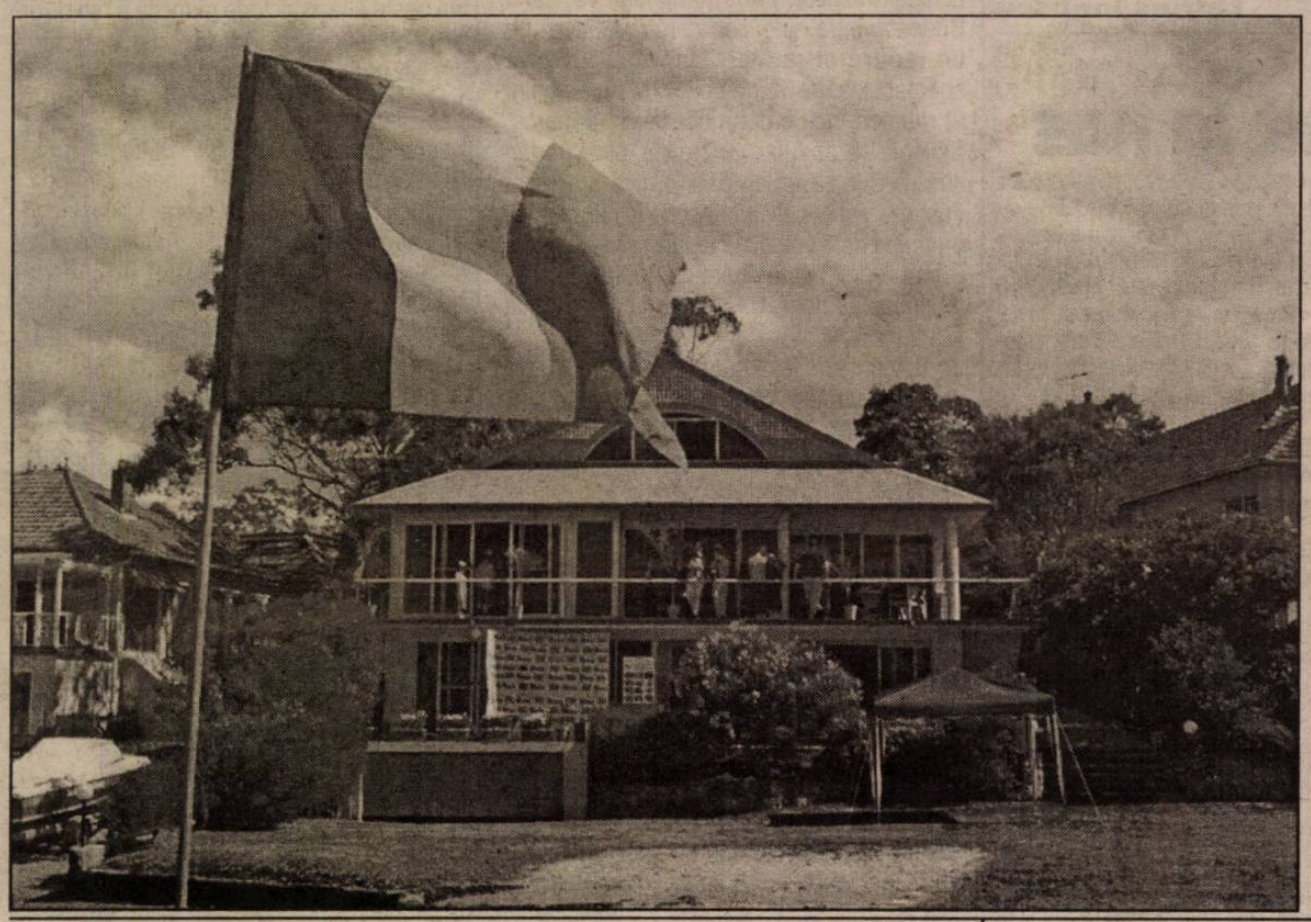

Chiria clădirii care găzduieşte "Casa României" a costat 60.000 de dolari, pentru cinci săptămîni, iar materialele promoționale aduse par-avion cîntăresc 1,7 tone. Acțiunea este susținută financiar de ProSport Group, companie a grupului Mediapro şi de Comitetul Olimpic Român. În această casă, ale cărei uşi vor rămîne deschise în fiecare zi, vor veni sportivi români cu care românii din diasporă, unii plecați din țară de 40 de ani, doresc să se întîlnească.

La închiderea ediției!

Steaua a învins la limită pe FC Braşov

Într-o partidă contând pentru etapa a V-a a Diviziei A-Ursus, Steaua Bucureşti a învins pe propriul teren pe FC Braşov, la limită, scor 1-0, printr-un gol reuşit de Jean Vlădoiu. **Rezultatele acestei etape şi clasamentul la zi în** *pagina 8*.

Michael Schumacher a câştigat la Monza

Pilotul scuderiei Ferrari, Michael Schumacher, a trecut primul linia de sosire pe circuitul de la Monza, în Marele Premiu al Italiei. El a fost urmat de Mika Hakkinen. "Secunzii" celor doi de la echipele pentru care aleargă, Barrichello, respectiv Coulthard, au părăsit cursa încă din primul tur, în urma unui carambolaj în care au fost implicate mai multe monoposturi. În fruntea clasamentului piloților continuă să se afle pilotul de la McLaren, Mika Hakkinen, el având cu două puncte mai mult decât Schumacher.

Amănunte în pagina 7

CSU Sibiu a câştigat Trofeul "Pongo"

Prim divizionara sibiană CSU Sibiu a câştigat, după trei victorii în tot atâtea partide, turneul de baschet organizat în Palatul Sporturilor "Transilvania", intrând în posesia Trofeului "Pongo". Aflat la prima ediție, acest turneu a fost o reuşită totală şi, se speră, se va bucura de cât mai multe ediții.

Amănunte în pagina 2

CSŞ Astral a părăsit Cupa României

Echipa feminină de volei CSŞ Astral a părăsit Cupa României, fiind eliminată după 3-0, 3-0, de CSU Galați.

Amănunte în ziarul Tribuna de marți

Peluza a III-a

Salată de Sydney

S-ar părea că australienii o fac de oaie. Se conturează, tot mai apăsat, impresia peluzei, cum că Olimpiada de la Sydney este pomul lăudat la care putem să mergem cu o trăistuță sau, Doamne fereşte, cu o "plasă". După ce boxerii au fost depozitați în containere, a venit rîndul lui Octavian Belu să ne prevină că sportivii lui locuiesc în barăci, iar duşurile sunt deja stricate. Per total, n-au lipsit decât 600 de paturi, organizatorii estimând, în mod eronat, ca fiind mai mic numărul participanților din țările în curs de dezvoltare, un fel de surplus olimpic cu normele îndeplinite.

Un membru australian al CIO, amestecat şi el, ca omul, într-un scandal de corupție, a fost desemnat să decerneze medalii olimpice! Un sportiv nigerian de 22 de ani, moare lângă Stadionul Olimpic strivit de un automobil! Nişte sportivi italieni s-au bătut cu colegii lor greci, în cadrul unui amical de polo, nemulțumiți de arbitrii din țara gazdă. Boroboațele olimpice se țin lanț şi este de presupus că după ediția 2000, mari prefaceri se vor petrece prin Comitetul Executiv al CIO. Aşa stând lucrurile, e la mintea cangurului că am putea organiza şi noi o veselă Olimpiadă, pe la Bucureşti, cu sătuc olimpic pe la Săftica, cu corupții noştri, dacă vor fi sănătoşi şi nu-i va stârpi cineva, cu arbitrii noştri, cu accidentele noastre.

Mi-a fost dat să văd, la postul de Televiziune CNN, un scurt reportaj care, printre altele, arăta nişte spații de cazare ca nişte bijuterii, cu tot ce şi-ar dori un sportiv. Bine-nțeles, dacă acesta nu provine dintr-o țară în curs de dezvoltare. Singura reuşită deplină, transmit ai noştri, este cantina-restaurant, unde este mâncare bună şi multă. Poate se mai îngraşă vreun boxer sau vreun alergător şi atunci... să vezi rezultate!

Mihai BRATU

Pilot de karting la şase ani şi jumătate

Singurul pilot de karting din Cluj, Bogdan Cornea, are şase ani şi jumătate şi este legitimat la Samaco Racing Team.

Bogdan Cornea a învățat să piloteze pe un kart închiriat, însă de două luni are propriul său kart, pe care părinții i l-au cumpărat cu 2.500 de mărci germane. Bogdan a participat la două etape de campionat național, la grupa sa de vîrstă, ambele desfăşurate la Tîrgu Secuiesc. La prima etapă, clujeanul a venit pe locul 2, iar la cea de-a doua a urcat pe prima treaptă a podiumului.

Bogdan Cornea nu ratează nici o cursă de Formula 1 la televizor, iar visul său este să ajungă unul dintre piloții Marelui Circ. "Am învățat de la cei mari să conduc şi vreau să ajung în Formula 1. Preferatul meu este Michael Schumacher", a spus Bgdan Cornea. Părinții lui Bogdan doresc să organizeze la sfîrşitul acestei luni un concurs de karting la Cluj, la care să ia parte cei mai valoroşi mici piloți. Ei speră că vor putea repune în circuit kartodromul din Cluj, pe care nu au mai avut loc curse de dinainte de Revoluție.

Baschet/Interviu

"Vreau ca Sibiul să devină capitala baschetului românesc"

◆ *declară antrenorul emerit Mircea Vulc* ◆

- Domnule Vulc, ce speraţi de la noul sezon competiţional?

- Cu bugetul pe care îl avem în prezent nu cred că vom putea face mare lucru, însă dacă şi sponsorii cu care am intrat în contact ne vor ajuta, aşa cum au promis, cu siguranţă că am putea să atacăm iarăşi titlul.

- Despre adversari ce ştiţi?

- Noua formulă de desfăşurare a campionatului ne-a adus în faţa unor echipe mai puţin cunoscute de noi, cum ar fi, de exemplu, Romradiatoare Braşov. Încercăm să ne facem o părere despre aceste echipe prin participarea la turnee de pregătire. Care, sunt costisitoare din punct de vedere financiar, dar ele sunt un bun prilej de a ne testa capacitatea de joc în faţa lor.

- Noua formulă a adus şi alte schimbări?

- Da. În primul rând suntem obligaţi să jucăm în dechiderea fiecărei etape cu o echipă de juniori. În cazul nostru acest lucru s-a rezolvat prin participarea în campionat a echipei de juniori condusă de Claudiu Muntean. Totodată am fost nevoiţi să renunţăm la divizionara B, CSU Sibiu II.

- În legătură cu lotul, aveţi noutăti?

- Din retur sperăm să aducem în echipă un fost jucător din NBA, Jim Gramdholm, care şi-a arătat recent dorinţa de a juca la Sibiu şi de a deveni şi antrenor secund, lucru cu care am fost întru totul de acord. De asemenea, sunt mulţumit de achiziţionarea lui Zeljko Bubanja, care se pare că s-a integrat bine în echipă.

- Planuri de viitor?

- Vreau ca Sibiul să devină pe viitor capitala baschetului naţional. În acest sens dorim ca la anul să organizăm aici o tabără de pregătire unde vor fi invitaţi mai mulţi antrenori din străinătate. Ea se va desfăşua sub egida firmei Adidas. De asemenea, vom înfiinţa şi o şcoală de baschet. Toate acestea vor fi posibile doar dacă există şi sprijin financiar.

- Domnule Vulc, vă mulţumesc şi succes în continuare.

Marius Ionescu

Fotbal/Divizia C, seria a VII-a

Victorie fără probleme

Danco Şoimii - Minerul Iara 4-2 (2-1)

Echipa sibiană nu a avut nici o problemă în obţinerea celor trei puncte, în ciuda faptului că oaspeţii de ieri veneau după victorii, "acasă", cu Viromet Victoria şi Textila Prejmer, două formaţii cu pretenţii la promovare

Circa 800 de spectatori au venit, ieri, pe stadionul "Şoimii" pentru a asista la o partidă pe care echipa sibiană o disputa împotriva uneia dintre revelaţiile actualei ediţii a "C"-ului, nou promovata Minerul din Iara.

Imediat după fluierul de start, gazdele trec la cârma jocului. La nici două minute, Ciucă trece pe lângă deschiderea scorului, cu un şut violent de la circa 30 m, balonul trecând milimetric pe lângă butul din stânga al porţii adverse. După încă 2 minute se deschide scorul, Cocan fructificând o excelentă pasă a aceluiaşi Ciucă. Înscrierea golului dă aripi "şoimilor", care asediază practic poarta echipei oaspete. Până în minutul 13, când Budescu intră singur în careu, îl "face" pe un apărător advers şi apoi înscrie spectaculos, pe lângă portar, Marinac (min. 9) ratează încă o bună ocazie de a marca. Sibienii, văzându-se cu "traista" plină, reduc ritmul de joc, fapt de care profită atacantul oaspete Vana, cel care înscrie în minutul 20, profitând de o bâlbâială a defensivei sibiene. Prima repriză se încheie cu două ratări ale gazdelor, sèmnate de Speriatu (30) şi Ciucă (32).

La 8 minute de la reluare, Marinac pătrunde singur în careu şi, din 6 metri, îl execută sec, în colţul scurt, pe portarul advers, majorând scorul. După înscrierea golului, oaspeţii năvălesc în careul sibian, lăsând astfel culuare largi spre propria poartă, fapt de care profită atacanţii sibieni. Aceştia ratează prin Cocan (63), care face o cursă de la jumătatea terenului, intră în careu dar şutează de puţin peste transversală, prin Popa care, în minutul 68, lobează mingea peste portar, însă şi peste transversală, şi Huzoaică (min. 79) care, după o pasă de la Marinac, şutează în colţul lung, dar fără urmări pe tabela de marcaj. Ultimul gol al Danco Şoimii este reuşit de Ciucă, cu 5 minute înainte de final. El a împins în plasa porţii apărate de Lăbădau balonul ricoşat din bară după un şut al lui Huzoaică. Până la finalul partidei, Popa (min.88) trece pe lângă majorare şi gazdele mai înscriu încă odată prin Zoicaş (min. 89). Una peste alta, o victorie muncită a "şoimilor" care, cu această victorie, îşi conservă şansele pentru promovare.

Vom reveni în ziarul Tribuna.

Danco Şoimii: Popşor (85, Dangl) - Turc, Budescu, Iordache, I. Mărginean, M. Popa - Ciucă, Cocan (65, Năstase), Marinac, Huzoaică - Fl. Speriatu (57, Adi Munteanu)
Minerul Iara: Lădăbau - Ciuf (61, Bîrz), Nicoară, Hanc, Vîtcă, Gherman - Pîrjol, Vana, Damian (80, Bugzău), Iurisniţi - Zoicaş.
Arbitri: Călin Boleta, Mircea Bărcan şi Florin Pintea, toţi din Oradea. Observator: Victor Cojocaru (Craiova). Cartonaşe galbene: I. Mărginean (47), Huzoaică (88) / Nicoară (16), Hanc (83).
Spectatori: circa 800

Baschet/Trofeul "Pongo"

CSU Sibiu a câştigat la pas

Organizat în memoria fostului jucător al echipei CSU Sibiu, Mihai Mladin, cunoscut de iubitorii sportului cu panou ca Pongo, care a evoluat între anii 1973 - 1980 la echipa sibiană, după care a ocupat funcţia de organizator de competiţii, în cadrul aceluiaşi club, el decedând în 1997, trofeul "Pongo", aflat la prima ediţie, a fost câştigat "la pas" de echipa clubului organizator, CSU Sibiu. Desfăşurat pe parcursul a trei zile într-un spirit de fair-play, cu excepţia unui scurt incident care a avut loc pe finalul partidei dintre Herlitz Mobex-Tg. Mureş şi Universitatea ELBA Timişoara, turneul a dat prilejul echipelor participante de a face ultimele retuşuri pentru partidele sezonului care va începe peste o săptămână.

CSU Sibiu a câştigat detaşat acest turneu, după trei partide încheiate numai cu victorii, 78-59 cu ELBA Timişoara, 95-65 cu Romradiatoare Braşov şi 97-68 cu Herlitz Mobex Tg. Mureş. Pe poziţia secundă s-a clasat Romradiatoare Braşov, cu două victorii, 82-79 cu Herlitz Tg. Mureş şi 76-60 cu ELBA Timişoara. Locul trei a revenit "studenţilor" timişoreni, care a obţinut o singură victorie în faţa ultimei clasate, echipa din Tg. Mureş, scor 80-65.

Pe lângă diplome şi cupe, organizatorii au mai acordat şi titlurile de cel mai prolific coşgeter, care a revenit sibianului Zeljko Bubanja - 43p, precum şi pe cel de cel mai tehnic jucător - Gaspar Szasz (Herlitz Mobex Tg. Mureş).

Marius I.

Box

In memoriam Cornel Bugneriu

Pentru seniorul arbitrajului sibian, arbitrul republican Cornel Bugneriu, a bătut gongul final, încheind ultima repriză a existenţei sale, la 75 de ani.

A intrat în pugilatul sibian în anul 1962, ca preşedinte al secţiei de box din cadrul clubului Voinţa Sibiu, funcţie pe care a îndeplinit-o timp de 3 ani. Apoi a trecut, pentru 2 ani, ca preşedinte al secţiei de box de la CSM Sibiu, după care a urmat Şcoala de arbitri. A funcţionat ca arbitru timp de 28 de ani, dintre care 16 ca arbitru republican. A îndeplinit, în cadrul Comisiei Judeţene de Box, funcţia de preşedinte al Colegiului de Arbitri, timp de 2 ani, iar 14 ani a fost secretarul comisiei. S-a retras din activitatea competiţională în anul 1996, când a avut loc cea de a XX-a ediţie a turneului "Centura Păltiniş".

Va rămâne mereu în memoria pugilatului sibian.

Comisia Judeţeană de Box Sibiu

Tenis/Clasare

17 tenismeni în clasament

Clubul de tenis R&G din Sibiu are 17 sportivi care au puncte în clasamentul naţional. Doi dintre aceştia sunt clasaţi în primii 10 tenismeni ai momentului. Este vorba despre Adrian Belei (10 ani) şi Mihaela Sicoe (16 ani). "Vrem ca, în continuare, să ne axăm pe concursurile internaţionale unde se punctează atât în clasamentul ITF cât şi în cel naţional" ne-a declarat antrenorul Ilie Giurgiu.

Handbal/Divizia A

Debut cu stângul

Pheonix Baia Mare - ASA Sibiu 27 - 24 (10-10)

Nou promovată în divizia A, ASA Sibiu a debutat, sâmbătă, cu o înfrângere la puternica formaţie Pheonix Baia Mare. Sibienii au fost depăşiţi pe finalul partidei când oaspeţii, ajutaţi făţiş de brigada de arbitri, au reuşit trei goluri consecutive.

"Am practicat un joc bun, însă pe finalul meciului echipa adversă ne-a împiedicat prin toate mijloacele să ne apropiem de poarta lor, şi cu ajutorul arbitrilor," ne-a declarat antrenorul Teodor Ciuhureanu.

Vom reveni.

M.I.

Box

O nouă medalie pentru pugilatul sibian

În perioada 4 - 9 septembrie a.c., au avut loc, la Focşani, finalele Campionatului Naţional de Box la copii. La aceste finale, Sibiul a participat cu sportivul Ciprian Bulgaru, ctg. 48 kg., component al Clubului Sportiv Municipal Sibiu (antrenori Gheorghe Niţă şi Emil Bihorean). Având un comportament remarcabil, Bulgaru s-a clasat pe locul III, cucerind astfel medalia de bronz.

Boxând peste aşteptări, Ciprian a impresionat asistenţa cu stilul său curat de a lupta, folosind procedee tehnice pe care puţini pugilişti le deţin la vârsta sa. Cel mai bun meci al său a fost în sferturile de finală unde, într-un meci frumos, viu aplaudat de public, l-a dominat net pe Alexandru Toma (Constructorul Hunedoara), câştigând la puncte.

În semifinală l-a întâlnit pe Ionuţ Neacşu (Litoral Mangalia) cu care a făcut un meci bun, aflat mereu sub semnul egalităţii, dar pe care l-a pierdut până la urmă, la puncte.

Fiind la început de drum în această artă nobilă a pugilatului, să-i urăm mult succes în continuare şi să-l felicităm pentru medalia obţinută. Ciprian Bulgaru reprezintă o speranţă a boxului sibian care, iată, la doar 14 ani, a urcat pe podiumul medaliaţilor. Sfătuim pe toţi tinerii care vor să practice acest sport să-l înceapă încă de la vârsta de 12 - 13 ani, pentru că la această vârstă vor întâlni în primele lor meciuri oficiale tot sportivi începători, fără multe meciuri în mănuşi. Doritorii se pot înscrie zilnic între orele 10 - 12 şi 17 - 19, la sala de antrenamente a CSM-ului, de sub tribuna Stadionului "Municipal" din Sibiu.

Felicitări merită şi tandemul de antrenori Niţă-Bihorean care a ştiut să-i impună elevului său tactica adecvată, ce a dat roade peste aşteptări la acest campionat. Acest tandem a ajuns la cel de-al optulea sportiv medaliat într-o finală de campionat naţional, şi la cea de-a treisprezecea medalie câştigată, celelalte fiind obţinute de Lucian Călin (în anul 1996) şi Adrian Bleoca (1999) - aur, Robert Zelch (1997), Adrian Bleoca (1998) şi Marius Lăcătuş (2000 - în prima ediţie a Cupei României la box) - argint şi Sebastian Rînjeu (1995 şi 1997), Marius Lăcătuş (1997 şi 1999), Lucian Ban (1995), Robert Zelch (1997) şi Gheorghe Lende (1999) - bronz.

După cum se vede, câştigarea acestei medalii nu a fost un "accident", lotul CSM-ului fiind unul omogen şi bine închegat. Păcat însă că Sibiul nu are un ring competitiv (poate că noul primar va aduce ringul destinat sălii Transilvania) unde să putem face gale cu spectatori, dacă nu, va fi în pericol şi organizarea tradiţionalului turneu "Centura Păltiniş" din acest an care, probabil, nu va mai avea loc.

Victor COCIU,
preşedintele Comisiei Judeţene de Box Sibiu

Tribuna sporturilor

Fondat în 1990
Str. G. Coşbuc, nr. 38, 2400
Tel. 21.12.81; 43.31.93
Tel./Fax. 21.41.41

Editat de Casa de Presă şi Editură Tribuna
Tiparul executat la SC Tipotrib SRL

Consiliul de Administraţie
Emil David - director general
Mircea Biţu - director editorial
Vasile Tâlvan - director economic
Colectivul redacţional
Ovidiu Boica - şef departament
N.I. Dobra, Octavian Rusu, Mihai Bratu - seniori editori
Marius Ionescu, Mădălina Mănescu - reporteri
Ramona Popa, Victor Cociu, Puiu Stoica, Avram Besoiu - colaboratori
Fred Nuss, Ioan Gliga, Vasile Cârdei - foto

Sparta Mediaş a surclasat pe Progresul Terezian

● **Romdor - Progresul 3-2 (0-2).** În pofida abundentelor ploi căzute, două zile la rând asupra lui, gazonul stadionului sibian Voinţa, s-a prezentat totuşi în perfectă stare, oferind excelente condiţii desfăşurării unei confruntări de foarte bună calitate, antrenantă, spectaculoasă, aprig, dar sportiv disputată, punctată cu numeroase faze electrizante la cele două buturi, ambele combatante - deşi proaspăt venite pe scena divizionară judeţeană - dovedind scepticilor şi cârtitorilor nu numai că îşi merită cu prisosinţă promovarea, dar şi că în viitorul apropiat vor avea un cuvânt greu de spus în actuala ediţie a campionatului.

Aflat sub comanda fermă a noului mentor tehnic, C. Pustai, teamul din Dumbrăveni - având în componenţă câţiva jucători rutinaţi, cu vechi state de serviciu în fotbalul judeţean (V. Peptănuş, D. Forgaciu, C. Preda, M. Pipiş, G. Ratz), dar şi mulţi tineri talentaţi, cu frumoase calităţi şi certe perspective de a evolua în eşaloanele superioare (E. Degan, R. Blaga, C. Chişu, D. Stănescu, A. Bumbea ş.a.) - şi-a justificat din plin, prin prestaţia avută, mai ales în primele 60 de minute, nu atât rezultatele de până acum şi poziţia din clasament, cât mai ales dorinţa şi posibilitatea de a juca un rol de prim rang în actualul sezon competiţional. Unsprezecele sibian - posesor la rândul lui al unor individualităţi cu onorante cărţi de vizită (M. Miuţă, G. Nicolae, A. Liebhardt, G. Slarcu, C. Ion), pentru care fotbalul nu mai prezintă secrete, precum şi a câtorva tineri luptători ambiţioşi şi excelent pregătiţi fizic (M. Dobroiu, I. Dumitraşcu, R. Banciu, V. Maier ş.a.) - a demonstrat prin puterea de luptă şi exemplara dăruire cu care şi-au apărat şansele, întorcând un rezultat total nefavorabil în doar 20 de minute, că eşecul de la Mârşa a fost un nefericit accident şi că realele sale posibilităţi vor fi, într-un viitor apropiat, mult mai elocvent confirmate.

Meciul a debutat cu două atacuri ale sibienilor, irosite pe rând de M. Dobroiu (min.2) şi G. Nicolae (min.5), ultimul neputând taxa gafa comisă de C. Preda. Oaspeţii combină ingenios, echilibrează jocul şi în min.12, cursa impetuoasă a lui E. Degan este fructificată elegant de D. Forgaciu, de la circa 8 m. Peste două minute, A. Liebhardt nu poate scoate, din careul mic, cornerul excelent executat de G. Nicolae, lovitura sa de cap ocolind ţinta. D. Forgaciu iroseşte două bune oportunităţi în min.14 şi 15, şuturile sale trecând pe lângă poartă. În min.17 ratează uluitor din careul mic sibian, A. Stănescu. Peste alte 5 minute, Degan sprintează spectaculos, şutează violent din alergare, dar I. Matei respinge printr-un reflex uluitor în corner. La butul celălalt, peste un minut, M. Miuţă centrează perfect, iar Liebhardt, de la 8 m, trimite mult peste transversală. Peste 60 de secunde, V. Peptănuş, după o suită de driblinguri, pasează spre Forgaciu, dar acesta alunecă ratând o monumentală ocazie. În min.39, G. Ratz se opune egalării scoţând în corner, de pe linia porţii, balonul şutat de G. Nicolae. Cu patru minute înaintea pauzei, E. Degan îşi depăşeşte adversarul direct, centrează ca la carte şi. D. Stănescu punctează sec în colţul lung: 2-0.

Primele acţiuni periculoase ale reprizei secunde aparţin tot oaspeţilor, aceştia irosind bune situaţii prin E. Degan (min.46), şut boxat inspirat de I. Matei, D. Forgaciu (minge bombă lansată, dar reţinută de I. Matei în două rate) şi V. Peptănuş, al cărui şut fulgerător din min.57 este scos de sub transversală de bravul portar sibian. Musafirii par mulţumiţi de rezultat, nu mai insistă în atac, permiţând amfitrionilor să apară tot mai des în treimea adversă. După ratarea colosală din careul mic, din min.64, a lui G. Nicolae, la ideala centrare a lui D. Scoică, două minute mai târziu, rafinatul G. Nicolae reduce din handicap, fructificând excelenta pasă a lui M. Miuţă. Echipa din Dumbrăveni simte pericolul, reia jocul cu aplomb, dar ratează desprinderea pe tabela de scor în min.66, când E. Degan scapă singur cu portarul, îşi prelungeşte prea mult mingea şi acesta respinge cu piciorul şi 5 minute mai târziu preia D. Forgaciu, al cărui şut este blocat temerar de I. Matei. Gazdele insistă permanent şi după o suită de ratări egalează prin M. Dobroiu, inspirat venit în atac, în min.85. În primul minut al prelungirilor dictate de centralul partidei, sibienii beneficiază de o lovitură liberă de la circa 25 m lateral de poartă. Execută înşelător, dar puternic, la colţul scurt, M. Miuţă, J. Şerban plonjează cu întârziere şi respinge balonul în plasa propriei porţi, stabilind scorul final al acestei întâlniri cu două reprize diametral opuse. Raport de cornere: 7-7. S-au remarcat: G. Nicolae, M. Miuţă, I. Matei, D. Scoică, M. Dobroiu şi A. Liebhardt de la învingători, V. Peptănuş, E. Degan, F. Şancu, G. Ratz, D. Stănescu şi A. Bumbea de la oaspeţi. Atent, prompt, imparţial şi discret arbitrajul prestat de centralul M. Blându, bine ajutat de secunzii N. Suciu şi C. Stoia, toţi din Sibiu. ● **Sevişul - Unirea 3-2 (0-0)**. După un prim mitan alb şi fără prea multe faze notabile, a urmat o repriză extrem de dârz disputată, punctată cu multiple atacuri fierbinţi la cele două porţi. Deşi rămaşi în 9 jucători, şelimbărenii şi-au apropiat victoria graţie golurilor realizate de C. Mihu (min.52), M. Havaşi (min.84) şi A. Finciu (min.90). Golurile ocnerilor au fost marcate de I. Corlaciu (min.71 din penalti) şi M. Marcoi (min.85) ● **Carpaţi Mecanica - Textila 3-1 (2-0)**. Campioana "en titre" şi-a valorificat plenar avantajul propriului teren impunându-se dificil, dar meritat, în dauna unei adversare ambiţioase şi extrem de exactă în apărare. Au punctat: I. Ionuţ (min.30, 68), M. Grigore (min.45) în contul gazdelor, I. Preda (min.50) pentru cisnădieni ● **Arsenal 95 Redal - Avântul 3-0 (2-0).** Pe un teren desfundat, tunarii sibieni au învins, după o întrecere echilibrată, solidul team din Dârlos, graţie golurilor înscrise de I. Ilie (min.25), I. Flităr (min.32) şi C. Băilă (min.76) ● **ASA - Telecom 1-4 (1-2).** Cu efectivul subţiat, formaţia mlitară, deşi a punctat prima în min.7, prin F. Grosu, n-a rezistat mult în faţa iureşului declanşat de telefoniştii sibieni, care s-au detaşat lejer în final, ca urmare a golurilor marcate de A. Cârmaciu (min.15, 43), F. Baldea (min.75) şi D. Novac (min.90) ● **Romanofir - Construcţii 2-2 (2-1).** Mare surpriză la Tălmaciu, unde localnicii - cotaţi cu prima şansă - au remizat cu constructorii sibieni, după o întrecere echilibrată şi de bună calitate. Au punctat: N. Tănăsoiu (min.2) cu A. Bârză (min.17) pentru gazde, respectiv C. Amnăşan (min.19) şi M. Manea (min.66) ● **Universitatea - CS Incstar 0-0.** Continuând seria evoluţiilor dezolante din acest început de sezon, foştii divizionari C n-au reuşit decât o remiză albă în compania agniţenilor, ratând şi un penalti în min.78, prin I. Bârlea ● **Romipel Cordia - Viitorul 2-0 (1-0)**. Victoria muncită, dar întru totul meritată a sibienilor, după o dispută aspră în care au dominat cu insistenţă, s-a realizat în urma golurilor marcate în min.15 şi 55 de F. Libeg ● **Sparta - Progresul Terezian 10-0 (4-0).** (va urma) **V.M.**

Fruntaşele clasamentului continuă seria succeselor

♦ **Unirea - Universitatea 1 - 3 (0 - 2).** La Ocna Sibiului, publicul prezent a fost martorul unei partide antrenante şi spectaculoase, sportiv disputată, de bună calitate, pigmentată cu multiple faze ofensive la cele două buturi, teamul local - mult mai bine orânduit în dispozitiv şi balansând în confruntare câţiva combatanţi cu frumoase disponibilităţi şi certe perspective, s-a dovedit un incomod partener de întrecere, pentru mult mai rutinata şi titrata formaţie sibiană, care, pentru întâia dată în acest sezon, a prestat - în special în prima repriză - un joc pe măsura valorii componenţilor ei, ce ne-a amintit de excelentele ei evoluţii din anterioarele campionate. Întrecerea a debutat cu câteva rapide şi incisive raiduri ofensive ale studenţilor, cel din minutul 6 fiind finalizat de juniorul A. Tirla, care a taxat prompt o greşeală în lanţ a defensivei rivale, el fructificând subtil excelenta pasă primită de la V. Sabău. Ocnerii îşi revin rapid, echilibrează partida atacă dezinvolt, dar lovitura de cap a lui S. Dima şi şutul lui M. Marcoi, nu creează dificultăţi portarului A. Palencsar. În minutul 34, V. Sabău execută viguros o lovitură liberă directă, balonul nimereşte stâlpul lateral al porţii rivale, revine în teren şi Ferenţ Popescu punctează sec, majorând scorul. Cu puţin timp înaintea pauzei, autorul ultimului gol centrează ideal de pe aripa dreaptă, dar V. Sabău reia alături de ţintă. În minutul următor, la poarta cealaltă o fază periculoasă creată de I. Corlaciu, după un dribling prelungit, şutează de la 15 m dar mingea muşcă din bară şi iese în aut. Imediat după pauză M. Marcovici păcăleşte adversarul direct, este faultat la 18 m, dar lovitura executată de S. Dima trece peste transversală. În min. 53 M. Marcoi, scapă pe aripa dreaptă, centrează impecabil în careu şi D. Constantin, de la 7 metri, reduce din handicap. În minutul 67, două faze la fel de periculoase la ambele buturi sunt salvate in extremis de cei doi portari, cu lovituri de cap din afara propriilor careuri de 16 m. Peste 7 minute vicleana lovitură liberă executată de T. Marcu este scoasă "de la rădăcina barei" în corner de G. Stănilă. Trei mari ocazii sunt irosite pe rând de V. Sabău, T. Marcu şi C. Rău. În cele 4 minute ale prelungirilor, profitând de apatia studenţilor, ocnerii ies viguros la atac, dar pasa neglijentă a lui I. Bârsan, este interceptată de T. Marcu, care plecat din propriul teren, după un sprint prelungit, stabileşte scorul final. Raport de cornere: 6 - 3 în favoarea învingătorilor, din rândul cărora am remarcat prestaţiile lui V. Sabău, F. Marcu, Ferenţ, Popescu, A. Ţirla şi M. Avram, la fel ca şi a lui V. Geleriu, M. Marcoi, S. Dima, C. Matei şi D. Constantin, de la gazde. Corect, imparţial şi suficient de prompt în intervenţii, arbitrajul centralului sibian C. Nan, ajutat bine de secundul H. Baltador şi cu greşeli în aprecierea ofsaidurilor de F. Molie ♦ **CS Incstar - Romipel Cordia 6 - 1(1 - 0).** După o primă repriză sensibil egală în care sibienii au primit un singur gol, autor S. Marin, agniţenii s-au detaşat spectaculos în a doua parte a întâlnirii, când pe fondul unei dominări copioase au punctat prin C. Ţăruş, M. Părău (de două ori), A. Tiriba şi portarul G. Bărbat (din penalti), golul de onoare al oaspeţilor fiind semnat de F. Libeg ♦ **Progresul Dumbrăveni - ASA 2 - 0 (1 - 0).** În frumoasa revenire de formă militarii din Sibiu au rezistat eroic în faţa unui adversar mult mai bine pregătit, care s-a detaşat meritat, graţie golurilor reuşite de R. Blaga (min. 24) şi D. Forgaciu (min. 83) ♦ **Textila - Sevişul 1 - 0 (0 - 0).** Întrecere viu disputată şi de certă calitate la Cisnădie, încheiată cu victoria la limită a amfitrionilor, în urma golului marcat de I. Precup în minutul 73 din lovitură de la 11 m ♦ **Viitorul - Arsenal 95 Redal 0 - 1 (0 - 1).** Continuând seria succeselor, tunarii sibieni s-au impus de justeţe şi la Târnava, datorită golului înscris de I. Flităr în minutul 37 ♦ **Progresul Terezian - Romanofir 0 - 1 (0 - 1).** Mai rutinaţi, omogeni şi bine pregătiţi fizic, tălmăcenii au cucerit o benefică izbândă în urma golului înscris în minutul 43 de A. Covaci ♦ **Telecom - Sparta 0 - 1 (0 - 0).** Confruntare de foarte bună calitate pe arena Voinţa din Sibiu, ambele beligerante oferind numeroşilor spectatori faze de fotbal minuţios elaborate, urmate de tot atâtea atacuri percutante la cele două porţi, lidera câştigând graţie golului reuşit de S. Szasz în minutul 63 ♦ **Construcţii - Carpaţi Mecanica 1 - 5 (0 - 2).** Evoluând sub nivelul prestaţiei avute la Tălmaciu, în etapa intermediară, constructorii sibieni au cedat mult prea uşor, pe propriul teren, în faţa fostei campioane. Autorii golurilor: I. Ionuş (min. 23 şi 75, ambele din lovituri de la 11 m), A. Nedelcu (min. 43) şi M. Grigore (min. 52 şi 87), respectiv L. Iordache (min. 50). **V.M.**

Campionatul judeţean de fotbal

Proaspetele promovate conduc în clasament

♦ **AMSO - Flamura Roşie 2-4 (1-1).** Posedând câteva individualităţi cu certe disponibilităţi tehnico-tactice şi evident mai rutinate, formaţia din Cârţa s-a impus meritat şi suficient de clar la Sibiu, în faţa unei ambiţioase partenere de întrecere care - cu toate că a condus de două ori pe tabela de scor - nedrămuindu-şi judicios carburanţii, a încheiat confruntarea cu motoarele gripate. Au punctat: A. Malanga (min.44), M. Muntean (min.64) şi D. Căuneac (min.74 şi 85), în contul învingătorilor, C. Biriş (min.39), cu R. Pascu (min.54), pentru amfitrioni ♦ **Euroil - Avântul 1-3 (0-0).** Surpriză de mari proporţii la Sălişte, unde unsprezecele din Mohu - recent venit pe scena acestui eşalon - după o primă repriză albă, cu multiple tatonări - s-a detaşat suficient de lejer şi net, graţie golurilor realizate de A. Hanea (min.46 din lovitură de la 11 m), I. Slavu (min.49) şi A. Stoia (min.65), golul gazdelor înscris în min.59 fiind semnat de N. Radu ♦ **Vulturii - Unirea 5-1 (3-0).** Controlând cu autoritate ostilităţile, din primul până la ultimul minut al jocului, echipa din Şura Mică a obţinut o izbândă comodă şi indubitabilă în dauna unei adversare depăşită evident în toate sectoarele, în urma golurilor marcate de D. Rotaru (min.6, 75), M. Guran (min.18), B. Istrate (min.37) şi I. Barb (min.60). Punctul de onoare al miercurenilor a fost marcat în min.55, de N. Seliştean ♦ **Cibinul - Gloria 5-0 (2-0).** Teamul din Cristian, în excelentă dispoziţie de joc, evoluând ca în zilele sale de glorie, a jonglat pur şi simplu cu un rival tânăr, timorat şi vizibil depăşit pe toate planurile. Autorii golurilor: C. Ivănuş (min.2, 42) şi D. Lazăr (min.53, 60, 72) ♦ **Gloria - Vulturul 2-3 (0-1).** A doua mare surpriză a etapei s-a consumat la Nocrich, unde poplăcenii, după o partidă de bună calitate, sensibil echilibrată şi cu multiple şarje ofensive la cele două porţi, au obţinut o biruinţă mai puţin scontată, dar absolut meritată, datorită golurilor reuşite de O. Bianu (min.40 şi 50) şi N. Cânean (min.75). Pentru localnici a punctat, în min.63 şi 90, I. Pârlea ♦ **Progresul - Recolta 0-1 (0-0).** Imensă surpriză şi la Orlat, unde echipa locală a plecat steagul în faţa unei adversare mult mai slab cotată la bursa valorilor, golul vurpărenilor fiind înscris în min.78, de A. Stojec. **V.M.**

Clasamentul

1. Avântul Mohu	2	2	0	0	9-4	6
2. Recolta Vurpăr	2	2	0	0	4-1	6
3. Fl. Roşie Cârţa	2	2	0	0	7-4	6
4. Vulturii Poplaca	2	2	0	0	4-2	6
5. Cibinul Cristian	2	1	0	1	7-3	3
6. Vulturii Şura Mică	2	1	0	1	5-2	3
7. Unirea Miercurea	2	1	0	1	3-6	3
8. Gloria Loamneş	2	1	0	1	1-5	3
9. Progresul Orlat	2	0	0	2	0-2	0
10. Euroil Sălişte	2	0	0	2	2-5	0
11. Gloria Nocrich	2	0	0	2	3-6	0
12. AMSO	2	0	0	2	5-10	0

Marcello Lippi - un antrenor cu personalitate

Povestea de dragoste dintre antrenorul Lippi şi Bătrâna Doamnă din capitala Piemontului s-a curmat într-o duminică urâtă de februarie. Juve încasa 4 goluri de la Parma pe Delle Alpi şi, cu o linie de clasament 7-7-6, era pe locul nouă. Cu două săptămâni înainte, pe 21 ianuarie, "Mister" declarase: "Nu e numai vina subsemnatului că echipa a câştigat doar o partidă din ultimele zece. Aşa cum nu mi-am asumat niciodată merite care nu erau ale mele, cred că ar fi corect să împărţim în mod echitabil şi responsabilităţile". În seara despărţirii, discursul a fost mult mai direct şi mai radical. Lippi nici n-a clipit: "Această echipă nu merita să sfârşească aşa. Dar dacă eu sunt problema acestei echipe, atunci am decis să demisionez. Fără problema Lippi, sunt convins că ea îşi va reveni. Anunţata mea plecare a dat totul pe dos. Vina îmi aparţine. Vă salut şi ne mai vedem".

Tărăşenia cu divorţul a început când antrenorul care a adus cea de-a doua Cupă a Campionilor în casa lui Juventus a anunţat că e posibil să nu-şi prelungească contractul. Gurile rele au spus că această hotărâre ar fi fost grăbită şi de scandalul iscat de antrenorul Romei, Zeman, care l-a acuzat pe jucătorii campioanei că ar fi luat substanţe interzise, care le-ar fi mărit masa musculară. Lippi a reacţionat atunci foarte dur: "E un act de laşitate din partea lui Zeman. Ar trebui suspendat cel puţin 5 ani pentru declaraţiile sale". O luare de poziţie care confirma încă o dată atitudinea pe care omul de pe banca tehnică a Bătrânei Doamne a avut-o faţă de joc şi faţă de jucători: fair play şi respect în ambele sensuri. Cu toate acestea, după ce sezonul a demarat, Lippi s-a văzut trădat de echipa pe care o dusese şi o menţinuse sus. Jocul mergea din ce în ce mai rău, iar elevii săi, poate simţindu-se la rândul lor trădaţi, au renunţat de-a dreptul să mai pună osul în teren. Antrenorul a confirmat, cu durere, despărţirea: "După patru ani şi jumătate, speram că mă voi bucura de alt tratament. În schimb, se spune că gândurile mele nu mai sunt la Juventus, ci în altă parte. Aş vrea să vă dezvălui că tocmai de aceea am fost de 50 de ori mai atent la ceea ce fac. În orice caz, vreau să mulţumesc acestor oameni din toată inima pentru felul în care au <<apreciat>> simţul meu de profesionist", a încheiat Lippi, sarcastic.

Până în '93, un an înainte de a sosi în curtea Juventusului, n-auzise nimeni de el. Jucase, e drept, la Sampdoria, vreo 240 de meciuri ca libero, ajunsese de două ori chiar în Naţionala B a Squadrei Azzura şi cam atât. Ca antrenor, nimic. Promovase Cesena în Serie A, apoi a fost dat afară. Pistoiese, Lucchese, Atalanta, nimic nu-i deschidea drumul spre Torino. Numai că în anul cu pricina, Lippi face ce face şi caţără un Napoli falimentar până la un loc de Cupa UEFA. Toamna viitoare avea să-l găsească sub umbrela fraţilor Agnelli, iar lumea avea să descopere un tip bine, îngrozitor de calm şi de lucid, mereu cu un trabuc între degete şi cu o charismă rară. Începând cu sezonul '94/'95, timp de patru ani, acest nimeni fermecător va încărca rafturile lui Juve cu nouă trofee, depăşind perioada de aur a lui Trapattoni, cel care în 1985 obţinea prima Cupă a Campionilor pentru echipa din Torino. Sub mâna lui "Il Profeta", Juventus primea cadou, la sărbătorirea centenarului, în 1997, Cupa Intercontinentală, cea care desemnează cea mai bună echipă din lume.

După ce a câştigat Champions League, în 1996, antrenorul Juventusului a dezvăluit cele 5 mari principii după care îşi conduce elevii: 1. **Respectul reciproc.** "Jucătorii trebuie să-mi respecte ideile, care, la rândul lor, respectă stilul de joc al fiecăruia, titular sau rezervă". 2. **Sacrificiul.** "Prin sacrificiu înţeleg că jucătorii trebuie să fie gata să sufere, în special în momentele dificile. Dacă nu o fac, acestea pot deveni o problemă". 3. **Educaţia.** "E fundamentală. Stilul unei echipe e definit de comportamentul acesteia atât pe teren, cât şi în afara lui". 4. **Dialogul**. "Dacă cineva are o problemă, trebuie să o împărtăşească grupului. Apoi, fiecare e obligat să-l ajute. E important să comunicăm şi să ne ajutăm între noi". 5. **Colaborarea**. "Fiecare trebuie să fie gata să dea o mână de ajutor unui coleg aflat în dificultate. Asta e valabil şi pe teren şi în afara stadionului". Această filosofie i-a permis lui Lippi să creeze în interiorul echipei o atmosferă sesizată, de exemplu, de Boksici, sosit de la Lazio în '96. "Lippi ştie să dea o coeziune extraordinară elevilor săi şi să creeze o atmosferă de adevărată familie. Am fost primit de parcă eram prieten cu el de ani de zile. Dar cel mai tare m-a impresionat felul în care a fost întâmpinat cel de-al treilea portar (n.r.: Morgan de Sanctis). Venea de la Olbia, un mic club de provincie. N-auzise nici naiba de el. Totuşi, parcă ar fi venit Schmeichel, aşa l-au primit!"

Aceeaşi filosofie i-a permis să treacă peste criticile apărute în momentul în care a fost de acord cu plecarea lui Vialli, Ravanelli, Baggio, Vierchowod, Boksici, Paolo Sousa sau Vieri. Cu toate acestea, Lippi a reuşit mereu să reconstruiască din mers echipa şi să o urce, şi în campionat şi în cupele europene. Şi aceeaşi filosofie îi conduce şi viaţa de familie.

Reşedinţa familiei Lippi e la Viareggio. Au ales acest orăşel - cunoscut centru fotbalistic pentru juniori şi tineret - nu doar din pricină că Marcello s-a născut acolo, ci şi din pricina fascinaţiei pe care i-o trezeşte marea. El obişnuieşte să se plimbe ore în şir pe ţărm. Asta îi limpezeşte gândurile. "Ador marea, mişcarea valurilor relaxându-mă teribil. O zi petrecută pe plajă mă face să mă simt cel mai fericit om din lume", se destăinuie Lippi. În plus, la Viareggio îi place să organizeze, pe oricare din multele terenuri gazonate ale urbei, meciuri de fotbal împreună cu prietenii săi.

"Tatăl meu lucra pentru <<Clubul Suporterilor lui Genoa>>, tradiţionala rivală a Sampdoriei. Marcello Lippi juca libero la Samp. Mai trecea şi el pe acolo. Îl văzusem de câteva ori, dar atât. Spre norocul meu, la un moment dat am început să lucrez la o firmă aflată în vecinătatea casei lui. Într-o zi, l-am întâlnit pe stradă şi ne-am salutat... Apoi am ieşit de câteva ori, iar după zece luni ne-am căsătorit. Eu aveam 18 ani, el 25", descrie d-na Lippi începuturile poveştii ei de dragoste cu viitorul mare antrenor al lui Juve.

Simonetta are numai vorbe bune despre soţul său. E un familist convins, un bărbat puternic, tenace, simpatic şi extrem de sincer. "Voinţa şi echilibrul i-au fost de mare ajutor în relaţiile cu jucătorii, de unde şi succesele pe care le-a obţinut". Defecte n-ar prea avea, doar aşa, uneori, o uşoară irascibilitate. Chiar când obligaţiile profesionale îl ţin departe de casă, el ştie, printr-un simplu telefon, să-şi facă simţită prezenţa alături de cei dragi, între care copiii. Stefania şi Davide, ocupă primul plan. "De câte ori i se ivea prilejul - iar aceasta se întâmpla, când era la Juventus, măcar o dată pe săptămână - se repezea la Viareggio să ne vadă. Pe copii i-a îndemnat atât să preţuiască ceea ce au, cât şi să-şi facă un rost în viaţă". Din familia tehnicianului italian face parte integrantă şi câinele Pongo, un dog zvăpăiat, pe care fiecare membru al clanului Lippi ţine morţiş să-l plimbe.

Signora Lippi recunoaşte că, în general, au avut un trai lipsit de griji. Cea mai dificilă perioadă pe care şi-o aminteşte e reprezentată de demiterea lui Marcello de la timona echipei Cesena, când viitorul nu li s-a mai părut deloc sigur. A trebuit să se mute de colo-colo, nu doar cu scopul de a face economii la bugetul personal, ci şi, mai ales, pentru a le asigura copiilor continuitatea studiilor. "În rest, totul a fost minunat. Ar fi absurd să spun că, la 17 ani, când l-am cunoscut, mi-am imaginat că el va ajunge la asemenea performanţe în plan fotbalistic. Însă, adevărul e că n-am încetat niciodată să sper".

Timp de patru ani şi jumătate, Marcello Lippi a stat mai mult la Torino, purtându-i de grijă "Bătrânei Doamne". În capitala Piemontului, impus de obligaţiile profesionale, programul lui a fost extrem de strict. Ţipătul deşteptătorului îl alunga din pat fix la 7,30. Urmau duşul şi un bărbierit perfect. La ora 8 părăsea apartamentul. Primul drum îl făcea la chioşcul din colţul străzii, de unde, invariabil, cumpăra 5 ziare, din care 3 de sport. Peste un sfert de oră sorbea o ceaşcă de cafea la "Due Mondi", un bar din apropiere, locul unde, de fapt, servea toate cele trei mese alezilei. Apoi se reîntorcea în apartament pentru revista presei. La 10,30 se deplasa, cu automobilul, la "Stadio Comunale". Antrenamentele începeau la 11, urmate, două ceasuri şi jumătate mai târziu, de discuţii cu colaboratorii, un duş fierbinte şi tradiţionala întâlnire cu reprezentanţii mass-media.

După-amiaza debuta, la 14, cu o masă destul de consistentă, asortată cu multă pâine prăjită, după care, de la 16,30, urma studiul video al viitorilor adversari. Ora 18 era rezervată întâlnirii cu oficialii lui Juve sau unei plimbări pe jos. La 20 servea cina, urmată, tot acolo, de o partidă de cărţi în compania amicilor, asta doar dacă soţia nu era la Torino. Revenirea în apartament se petrecea la 23,15, până la 24, vremea stingerii.

Carte de vizită

Data naşterii: 11 aprilie 1948, la Viareggio
Stare civilă: căsătorit, din 1973, cu Simonetta; au doi copii, Stefania şi Davide
Carieră de jucător (libero): junior la San Paolino, Sant' Andreea şi, din 1962, la Stella Rossa Viareggio; "tineretul" Sampdoriei (1964-69); Savona (Serie C, împrumutat, 1969-70); Sampdoria (Serie A şi Serie B, 1970-79); Pistoiese (B, 1979-81); Lucchese (C, 1981-82)
Palmares de jucător: debut în Serie A: 27.09.1970, Cagliari-Sampdoria 2-1; selecţionat în naţionalele "Under-23" şi "B" ale Italiei; s-a retras din activitate după 239 de meciuri şi 7 goluri în campionatele Italiei
Cariera de antrenor: "tineretul" Sampdoriei (1982-85), Pontedera (C2, 1985-86), Siena (C1, 1986-87), Pistoiese (C2, 1987-88), Carrarese (C1, 1988-89), Cesena (A, 1989-91); demis în primăvara lui '91) Lucchese (B, 1991-92), Atalanta Bergamo (A, 1992-93), Napoli SSC (A, 1993-94), Juventus Torino (A, 1 iulie 1994 - februarie 1999)
Palmares de antrenor: 3 titluri de campion al Italiei (1995, '97, '98), o Cupă a Italiei (1995), o Supercupă a Italiei (1996), o Ligă a Campionilor (1996; finalist în '97 şi '98), o Supercupă a Europei (1997), o Cupă Intercontinentală (1997), finalist în Cupa UEFA (1995); antrenorul anului '97 (titlu acordat de UEFA)

Noua Zeelandă - o forţă a rugby-ului mondial

În web-site-ul cotidianului francez "L'Equipe", lansat recent în reţeaua Internet, au fost prezentate impresiile cu care Greg Townsend s-a întors din turneul efectuat cu echipa Scoţiei în Noua Zeelandă. Ideea principală este că, sub comanda noului antrenor, Wayne Smith, fost tehnician la Crusaders, selecţionata All Blacks şi-a schimbat jocul în comparaţie cu ultima Cupă Mondială. "Este o altă echipă, deşi este formată din aceiaşi jucători", a mărturisit Townsend. "În primul meci-test, am intrat încrezători pe teren şi în primele minute am jucat în terenul lor de 22 de metri. În momentul în care au avut ei balonul, în loc să-l degajeze, nu au ezitat să-l joace şi să marcheze. Îşi asumă în continuare riscuri, mai cu seamă că ştiu faptul că pot recâştiga relativ rapid şi uşor balonul".

Potrivit scoţianului, una dintre noutăţile prezentate de neozeelandezi priveşte jocul cu piciorul. "În locul ocupării terenului prin diagonale lungi, executate în special de Mehrtens, ei au trecut la lovituri cu piciorul înalte (baloane de urmărire), cu o recuperare rapidă a balonului în punctul de cădere". Spre deosebire de stilul european, unde centrul unu este mai voinic, iar secundul este un jucător mai rapid şi mai inventiv, Noua Zeelandă, precum şi celelalte două superputeri din Sud, îi aşază invers. "Primul centru este mai jucăuş (Tim Horan la australieni, Robby Fleck la sud-africani), iar al doilea este un distrugător", spune Townsend.

Legat de apărare, una dintre problemele cu care se confruntă acum şi rugbyul românesc, scoţianul a discutat despre ea cu uvertura neozeelandeză Andrews Mehrtens. "El mi-a explicat că, în fapt, se urmăreşte a se armoniza defensiva în linie. Nu trebuie omis rolul numărului 10, foarte important la ei mai ales în apărare. Pentru apărarea pe linia de trei sferturi, ei se organizează astfel: mijlocaşul la deschidere dă adevăratul impuls; el este urmat imediat de primul centru aflat aproape şi, puţin mai departe, de centrul doi care are sarcina de a urca şi de a tăia atacul sau de a sta aproape de cei doi, la presing. Eficace în primii timpi de joc şi la reaşezări, jocul lor nu este însă stereotip. Dacă apare o schimbare bruscă, ei se apără ca noi, repliindu-se rapid. Au numeroase variante. Pentru a trece de ei, trebuie să-i dezorganizezi cu orice preţ, blocându-i în regrupări, de exemplu".

Un rol important în favorizarea jocului de atac îl are arbitrajul. "Arbitrul vorbeşte cu jucătorii indicând momentele în care ei nu mai pot juca sau lupta pentru câştigarea balonului, în special la sol. Există deci un spaţiu-timp pentru a-l recupera, de maximum una sau două secunde. După aceea, nu ai altceva de făcut decât să încerci să te aperi. Ceea ce în faţa Noii Zeelande este din ce în ce mai greu".

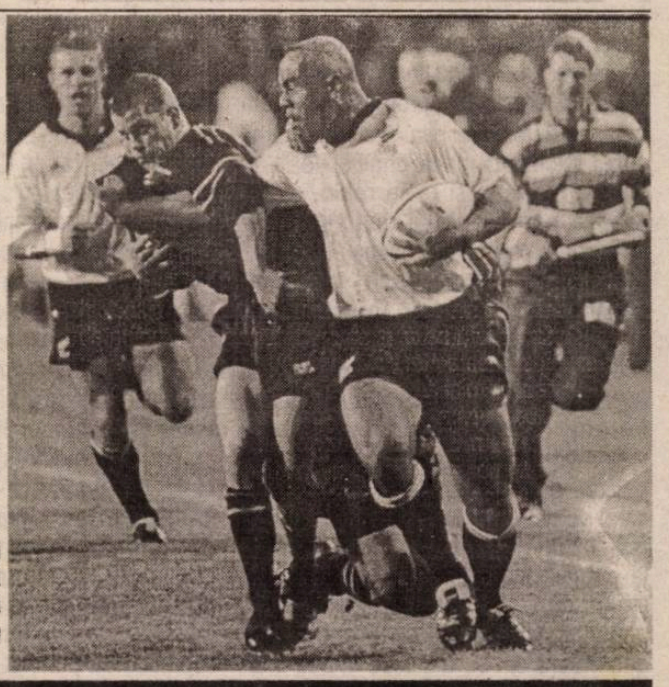

Din istoria Formulei 1 (anii '70-'80)

Niki Lauda - "aristocratul"

(3 titluri, 25 curse câştigate, 171 starturi în F1)

Andreas Nikolaus Lauda nu este numele unui compozitor de muzică clasică, deşi s-a născut acum 50 de ani într-o familie nobilă din Viena. El a devenit pilot de curse fără a fi asistat în copilărie la vreuna şi nici un campion din F1 al vremii nu l-a fascinat. Avea însă o pasiune nestăvilită pentru motoare, iar vizitatorii somptuosului conac al familiei Lauda îl lăsau deseori pe copil să le parcheze maşinile.

În 1970, străbătea Europa la volanul unui trailer, cărându-şi la curse un monopost de Formula 3. Un an mai târziu nu a ezitat să-şi cumpere un loc la echipa de F2 March, făcând acelaşi lucru şi la teamul BRM. Însă Lauda nu era un mediocru, asemeni piloţilor-sponsori de astăzi, ci un nerăbdător. Nici nu-i plăcea să privească înapoi. Când, în 1973, Luca di Montezemolo, preşedintele lui Ferrari, i-a făcut propunerea de a veni la echipa "căluţului cabrat", şi-a răscumpărat contractul cu BRM şi a plecat.

Lauda însuşi a denumit 1975 "anul incredibil". Atunci a cucerit primul titlu mondial, cu o maşină mult superioară celorlalte. Dar cel mai frumos sezon al lui Lauda a fost, paradoxal, unul în care nu a câştigat. La Marele Premiu al Germaniei din 1976, Lauda a suferit un accident teribil. După o depăşire, el a pierdut controlul monopostului, care s-a ciocnit de un parapet, a revenit pe pistă şi a fost lovit din spate de altă maşină. Monopostul a luat foc şi Lauda a fost extras cu greu. Deşi era capabil să stea în picioare, era ars pe faţă, iar plămânii şi sângele îi fuseseră intoxicate cu gaze. A stat mult timp în comă, dar a revenit miraculos pe pistă după şase săptămâni, pentru a-şi apăra titlul. Dacă în momentul accidentului avea 36 de puncte în faţa lui James Hunt, la revenire rămâseseră 23. Înaintea ultimei curse, de la Fuji, Lauda păstra încă 3 puncte în faţa rivalului său. Startul s-a dat pe o ploaie teribilă, iar după două tururi, austriacul a abandonat, declarând că este inuman să concurezi în astfel de condiţii. Hunt a ocupat locul 3, obţinând exact puctele care i-au asigurat victoria finală.

În sezonul următor, Lauda a cucerit al doilea său titlu, apoi a părăsit Ferrari. La Brabham a stat doi ani, până când, în timpul antrenamentelor pentru MP al Canadei, din 1979, s-a decis brusc să se retragă. A revenit în 1982, la McLaren, din motive financiare, linia aeriană pe care o înfiinţase aflându-se într-o situaţie critică. În 1984 a câştigat cea de-a treia coroană, la numai jumătate de punct în faţa colegului său, Alain Prost.

După aceea, Lauda nu a mai zăbovit mult în "Marele Circ". A fost un pilot căruia nu i-a plăcut riscul. La antrenamentele pentru MP al Australiei, din 1985, zbura pe o linie dreaptă, când o frână din faţă a cedat. A ieşit din maşina lovită, şi-a scos casca şi a plecat fără să mai privească înapoi.

Emerson Fittipaldi

(2 titluri, 14 curse câştigate, 144 starturi în F1)

Puţini piloţi au realizat atât de multe într-un timp atât de scurt. A început cursele pe motociclete de 50 centimetri cubi, apoi a trecut la raliuri. Plecând în 1969 în Europa, a concurat în Formula Ford şi în Formula 3. La mijlocul sezonului 1970, ColonChapman s-a grăbit să-l aducă pe Fittipaldi la echipa sa, pentru a lua faţa teamurilor rivale, care se interesau de brazilian. A câştigat a cincea cursă după debut, iar în 1972 a devenit cel mai tânăr campion mondial din F1 al tuturor timpurilor. Au fost anii săi de vârf în "Marele Circ". Al doilea după Jackie Stewart în 1973, apoi din nou campion mondial în sezonul următor, dar la McLaren. Tot pe locul secund în 1975, de această dată după Niki Lauda. A plecat în 1976 la echipa de F1 a fratelui său, Wilson. Mult după aceea, a trecut Atlanticul pentru a deveni, în 1989, campion în IndyCar, pentru echipa Patrik Racing.

Alain Prost - "profesorul"

(4 titluri, 51 curse câştigate, 199 starturi în F1)

Putea să ajungă un fotbalist foarte bun, întrucât avea talent şi în acest domeniu. Câştigătorul celor mai multe Mari Premii decât oricine din istoria Formulei 1 a fost un pilot contestat. Unii au pus succesele sale pe seama firii sale calculate, care i-a adus renumele de "profesorul". Una dintre specialităţile sale era, la calificări, să plece de la standuri în ultimul moment, realizând cel mai bun timp al sesiunii.

După o carieră plină de succes în formulele mici, i s-a propus să piloteze pentru McLaren în ultima cursă a sezonului 1979, la Watkins Glen. Surprinzător, Prost a refuzat, declarând că nu este încă pregătit. De altfel, anul 1980 la aceeaşi echipă a fost unul dezamăgitor şi Prost a părăsit McLaren cu un gust amar. Cum ambiţia francezilor de a avea o echipă integral franţuzească în F1 prinsese contur, a venit în 1981 la Renault, alături de Rene Arnoux. În 1983 a terminat al doilea în campionat, după Nelson Piquet. Sătul de tensiunea psihică cu care compatrioţii lui înconjurau echipa, s-a reîntors la McLaren, în 1984, acum un team puternic, condus de Ron Dennis. După un prim sezon în care victoria finală i-a aparţinut, la doar jumătate de punct, coechipierului lui, Niki Lauda, a câştigat primul său titlu în 1985, reeditând succesul un an mai târziu, după o luptă în trei cu Nigel Mansell şi Nelson Piquet.

Anul 1988 l-a găsit coleg de echipă cu tumultuosul Ayrton Senna, prilej pentru una din cele mai acerbe rivalităţi din sporturile cu motor. Antipatia dintre cei doi a fost încheiată, din fericire, cu puţin timp înainte de moartea brazilianului. În 1990 s-a mutat la Ferrari, unde lucrurile au mers prost pentru francezul cu acelaşi nume. După ce, în 1992, a stat pe tuşă, Alain s-a întors în "Marele Circ" în rândurile echipei Williams şi a obţinut al patrulea şi ultimul său succes.

Nelson Piquet

(3 titluri, 23 curse câştigate, 204 starturi în F1)

S-a lansat în 1979 în Formula 3 britanică, fiind apoi angajat în F1 de Brabham. După retragerea lui Lauda, la sfârşitul sezonului, a rămas lider de echipă. În sezonul următor, l-a talonat cu trei Mari Premii câştigate, pe Alan Jones, care a triumfat în final. S-a răzbunat, în 1981, învingându-l pe Carlos Reutemann în ultima cursă, cea de la Las Vegas. Trecerea teamului la propulsoarele BMW turbo a dus la câştigarea de către Nelson a unui singur Mare Premiu, în 1982, dar în sezonul următor, brazilianul a cules a două oară laurii. Lupta decisivă cu Alain Prost s-a dat tot în ultima cursă. Apoi, Brabham a căzut din ce în ce mai mult, iar în 1986, Piquet a ajuns la Williams, unde "şef" era Mansell. Din cauza luptei dintre cei doi, Prost a profitat şi a luat titlul, anul următor Piquet cucerind a treia coroană. După Lotus a ajuns al Benetton, unde venirea lui Schumacher, în 1991, l-a determinat să plece în IndyCar.

Pagină realizată de N. I. DOBRA

Preliminariile CM 2002

Argentina s-a detaşat de "pluton"

În grupa sud-americană de calificare pentru turneul final al Campionatului Mondial de fotbal, Argentina s-a desprins de "pluton" şi conduce confortabil, urmată oarecum surprinzător de Columbia. Luptă mare pentru celelalte două locuri care asigură calificarea directă, Uruguay, Brazilia şi Paraguay fiind departajate doar de golaveraj. Probabil că, până la urmă, reprezentativa Paraguayului va fi nevoită să susţină barajul cu câştigătoarea grupei Oceania. Dar, iată cum se prezintă clasamentul după opt etape;

1. Argentina	8	6	1	1	18-7	19
2. Columbia	8	4	3	1	8-4	15
3. Uruguay	8	4	2	2	11-5	14
4. Brazilia	8	4	2	2	14-9	14
5. Paraguay	8	4	2	2	11-8	14
6. Chile	8	3	1	4	11-10	10
7. Ecuador	8	3	1	4	9-9	10
8. Peru	8	2	2	4	6-7	8
9. Bolivia	8	1	2	5	4-14	5
10. Venezuela	8	1	0	7	5-20	3

În acest an se mai dispută două runde:
Columbia - Paraguay (7 X)
Argentina - uruguay (8 X)
Venezuela - Brazilia (8 X)
Ecuador - Chile (8 X)
Bolivia - Peru (8 X)

Brazilia - Columbia (14 XI)
Paraguay - Peru (14 XI)
Bolivia - Uruguay (15 XI)
Chile - Argentina (15 XI)
Venezuela - Ecuador (15 XI)

Următoarele opt etape se vor disputa anul viitor începând din luna martie.

În foto: vârful de atac al reprezentativei Paraguayului, Hugo Brizuela, bucurându-se în partida contra Ecuadorului când a înscris două goluri

Fotografia săptămânii

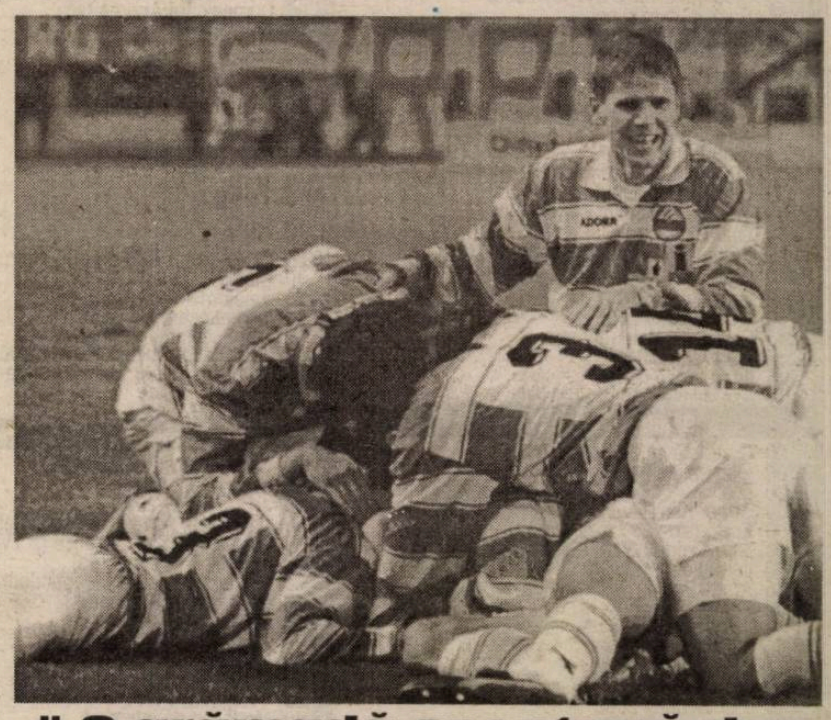

" O grămadă spontană dar nu la rugby..."

TV ROMÂNIA

Luni, 11 septembrie

12.00 Surprize, surprize... (r)
14.00 Jurnal
14.15 CiberFan
14.30 Puncte cardinale
15.00 Pro Patria
16.00 Emisiune în lb. maghiară
17.00 Fotbal
19.00 Avanpremieră. Ştiri
19.05 Corect!
19.10 Teatru TV: "Căsătorie imposibilă"
20.00 Jurnal. Meteo
20.35 Sport
20.45 Iartă-mă!
21.45 Cu ochii'n 4
22.35 Cazuri ciudate (s)
23.25 Jurnalul de noapte
23.40 Studioul Olimpic Sydney 2000
00.10 Estival Jazz

Marţi, 12 septembrie

07.00 Telematinal
12.05 TVR Cluj-Napoca
12.20 Felicity (s/r)
13.10 Cazuri ciudate (s/r)
14.00 Jurnal
14.15 CiberFan
14.30 Repere sacre
15.00 Oameni ca noi
15.30 Convieţuiri
16.00 Emisiune în limba maghiară
17.00 Seniorii cetăţii
17.30 Orice e posibil (s)
18.00 Medicina pentru toţi
18.30 Blossom (s)
19.00 Avanpremieră. Ştiri
19.05 Corect!
19.10 Teatru TV: Căsătorie imposibilă (ep.2)
20.00 Jurnal. Meteo
20.35 Sport
20.45 Justiţie militară (s)
21.35 Economia
21.25 Amprente
22.40 Beaumarchais (dramă istorică Franţa 1990)
00.40 Studioul Olimpic Sydney 2000

Miercuri, 13 septembrie

07.00 Telematinal
11.20 TVR Cluj-Napoca
12.10 Justiţie militară (s/r)
13.00 Portret cu... personalitate (do)
14.00 Jurnal
14.15 CiberFan
14.30 Beaumarchais (t/r)
16.10 O vedetă... populară
17.30 Orice e posibil (s)
18.00 Impas în doi
18.30 Blossom (s)
19.00 Avanpremieră. Ştiri
19.05 Corect!
19.10 Teatru TV: Căsătorie imposibilă (s)
20.00 Jurnal. Meteo
20.35 Sport
20.45 Justiţie militară (s)
21.35 Recurs la morală
22.20 Casa misterioasă (thriller, SUA, 1997)
00.10 Lumea dansului
01.00 Studioul olimpic Sydney 2000

Joi, 14 septembrie

07.00 Telematinal
11.20 TVR Timişoara
12.20 Justiţie militară (s/r)
13.10 Tezaur folcloric (r)
14.00 Jurnal
14.15 CiberFan
14.30 Destinul unei naţiuni
15.00 Convieţuiri
16.00 Evrika!
16.30 Librăria pe roţi
17.00 Fereastră spre America
17.30 Orice e posibil (s)
18.00 Casa mea
18.30 Blossom (s)
19.00 Avampremieră. Ştiri
19.05 Corect!
19.10 Teatru TV: Căsătorie imposibilă (s)
20.00 Jurnal. Meteo
20.35 Sport
20.45 Justiţie militară (s)
21.35 România încotro?
22.35 Cabina de montaj
23.25 Reflecţii rutiere
23.40 Jurnalul de noapte
23.55 Studioul olimpic Sydney 2000
00.25 Rock la miezul nopţii

Vineri, 15 septembrie

07.00 Telematinal
10.10 Ştiri TVR Craiova
10.50 Jocurile Olimpice Sydney 2000 (d)
14.00 Jurnal de prânz
14.15 CiberFan
14.30 O vedetă cu... cântece
15.30 Emisiune în limba germană
16.00 Tribuna partidelor parlamentare
16.30 Obiectiv Europa
17.00 Fotbal: Petrolul Ploieşti-FCM Bacău (d)
19.00 Jocurile Olimpice Sydney 2000 (înreg.)
20.00 Jurnal. Meteo
20.30 J.O. Sydney 2000
20.45 Ploaia de stele (div.)
22.15 Garantat 100%
22.45 Jurnalul de noapte
23.00 Miss Marple: Jocul oglinzilor (f.politist, Anglia 1991)

Sâmbătă, 16 septembrie

07.00 O vedetă cu... cântece (r)
08.00 Oameni ca noi
08.30 D.a.
09.00 Super Kiki Riki Miki
10.00 Zorro (s)
11.00 J.O. Sydney 2000 (d)
14.00 Jurnal de prânz
14.15 Arca Marinei...
16.00 Teleenciclopedia
17.00 Trupa de şoc
17.40 Justiţiarii (s)
18.30 J.O. Sydney 2000
20.00 Jurnal. Meteo
20.20 J.O. Sydney 2000
20.30 Surprize, surprize...
22.30 Ai vrea tu! (s)
22.55 Jurnalul de noapte
23.00 Film artistic
00.35 Jazz. Remember '26

tvr2

Luni, 11 septembrie

12.00 Lady, Lady (d.a.)
12.30 Trupa DP 2
15.30 Medalion de interpret (r)
16.00 Ştiri
16.05 Obsesia (s)
16.50 Domnişoara Andrea (s)
17.40 Blankenese (s)
18.30 Telejurnal TVR 2
19.00 Ştiri bancare şi bursiere
19.05 Teoria numerelor (doc.)
19.40 Semne de bogăţie (co. Franţa 1993)
21.15 E dreptul tău!
21.45 Sport plus
22.25 Lumea vitezei
23.05 Ştiri
23.10 Retrospectiva premiile APTR - 1997
00.15 TVM Mesager

Marţi, 12 septembrie

07.00 Domnişoara Andrea (s/r)
08.35 Toţi, împreună
09.20 Nouă meşteri mari (r)
09.35 Top TVR 2 (r)
10.30 Grădina lui Cupidon (r)
11.45 Un popas pe săptămână (r)
12.00 Lady, Lady (d.a.)
12.30 Trupa DP 2
15.30 Tribuna partidelor parlamentare
16.00 Ştiri
16.05 Obsesia (s)
16.50 Domnişoara Andrea (s)
17.40 Blankenese (s)
18.30 Telejurnal TVR 2
19.00 Ştiri bancare şi bursiere
19.05 Arhitectură şi geografie
20.00 Credo
20.55 Spaţiu francofon
21.25 Puls 2000
22.10 Călătorind prin ţară
22.25 Adevărate poveşti hollywoodiene
23.15 Ştiri
23.20 Integrale
00.15 TVM Mesager

Miercuri, 13 septembrie

07.00 Domnişoara Andrea (s/r)
07.50 Blankenese (s/r)
08.35 Toţi, împreună
09.35 Integrale (r)
10.30 Ferma (r)
11.30 Spaţiu francofon (r)
12.00 Lady, Lady (d.a.)
13.20 Trupa DP 2
15.30 Călătorind prin ţară (r)
15.45 Apă şi iar apă (do)
16.00 Ştiri
16.05 Obsesia (s)
16.50 Domnişoara Andrea (s)
17.40 Blankenese (s)
18.30 Telejurnal TVR 2
19.00 Ştiri bancare şi bursiere
19.05 La tanti Elvira (do)
19.35 Flăcăul cu o singură bretea (comedie, România, 1999)
21.00 Videoclipuri
21.15 Mit şi istorie
22.00 Călătorind prin ţară
22.15 Adevărate poveşti hollywoodiene: Johnny Cash (II)
23.00 Ştiri
23.05 Vedete în concert: Petula Clark
23.55 TVM Mesager

Joi, 14 septembrie

07.00 Domnişoara Andrea (s/r)
07.50 Blankenese (s/r)
08.35 Toţi, împreună
09.20 Antologia jocului popular
09.35 Vedete în concert (r)
10.25 Orizont spiritual (r)
11.00 E dreptul tău! (r)
11.30 Arca lui Noe (r)
12.00 Lady, Lady (d.a.)
12.30 Trupa DP 2
15.30 Tribuna partidelor parlamentare
16.00 Ştiri
16.05 Obsesia (s)
16.50 Domnişoara Andrea (s)
17.40 Blankenese (s)
18.30 Telejurnal TVR 2
19.00 Ştiri bancare şi bursiere
19.05 Fascinaţia ghêţurilor (do)
19.50 Dispreţul (dramă, Franţa/Italia, 1963)
21.30 Turnul de control
22.15 Călătorind prin ţară
22.30 Un secol de cinema: Cary Grant (do)
23.15 Ştiri
23.20 Enigmatica Terra (do)
23.50 Armonii clasice
00.05 TVM Mesager

Vineri, 15 septembrie

07.00 Domnişoara Andrea (s/r)
07.50 Blankenese (s/r)
08.35 Toţi, împreună
09.25 Virtuozi ai... (r)
09.40 Blankenese (s/r)
10.30 Oamenii ca valurile (do)
11.00 D'ale lu' Mitică (r)
11.30 Arta apărării (r)
12.00 Lady, Lady (d.a.)
12.30 Trupa DP 2
15.30 Tradiţii
16.00 Ştiri
16.05 Obsesia (s)
16.50 Domnişoara Andrea (s)
17.40 Blankenese (s)
18.30 Telejurnal TVR 2
19.00 Ştiri bancare şi bursiere
19.05 Mare schimbătoare (s)
20.00 Jocurile Olimpice Sydney 2000
22.45 Farinelli (f.biogr. Belgia/Franţa '94)
23.50 Armonii clasice
00.05 TVM Mesager

Sâmbătă, 16 septembrie

07.00 Domnişoara Andrea (s/r)
07.50 Blankenese (s/r)
08.35 J.O. Sydney 2000
10.00 Adevărate poveşti hollywoodiene
10.50 Supa cu ierburi sălbatice (f. TV)
12.25 Animale în pericol (do)
13.20 Ghidul călătorului independent (do)
14.15 Un înger adolescent (s)
14.55 J.O. Sydney 2000
16.00 Atlas
16.30 J.O. Sydney 2000
18.00 D'ale lu' Mitică
18.30 Telejurnal TVR 2
18.40 Medalion de interpret
19.10 Mare schimbătoare (s)
20.00 J.O. Sydney 2000
22.45 Film artistic
00.30 TVM Mesager

PRO TV

Luni, 11 septembrie

07.00 Bună dimineaţa, Pro TV e al tău!
10.00 Tânăr şi neliniştit (r)
10.45 Ally McBeal (s.r)
11.30 News Radio (s)
12.00 Tenis (d)
14.00 La Bamba (f. biogr. SUA 1987)
16.05 Tânăr şi neliniştit (s)
16.50 Sens unic
17.00 Ştirile Pro TV
17.30 Viaţa bate filmul
18.20 Vremea
18.30 Jesse (s)
19.00 Ştirile PRO TV
20.00 Top Gun (f.a. SUA 1986)
21.55 Ştirile Pro TV
22.00 Urmărire generală
22.30 Alege!
23.30 Ştirile Pro TV
23.45 Nebun după tine (s)
00.15 De la Pământ la Lună (s)
01.15 Academia de poliţie 1 (co. SUA 1984)
03.30 Ştirile Pro TV (r)
03.45 Războiul pe Rapa Nui (f.a. SUA 1994)

Marţi, 12 septembrie

07.00 Bună dimineaţa, Pro TV e al tău!
10.00 Tânăr şi neliniştit (r)
10.45 De la Pământ la Lună (r)
11.30 News Radio (s)
12.00 Tenis Gelsor Open România (d)
14.00 Război în familie (comedie, SUA, 1988)
16.05 Tânăr şi neliniştit (s)
16.50 Sens unic
17.00 Ştirile Pro TV
17.30 Viaţa bate filmul
18.20 Vremea
17.30 Jesse (s)
19.00 Ştirile Pro TV
20.00 Mortal Kombat (primul episod)
21.00 Chestiunea zilei
21.30 Fotbal Liga Campionilor: Galatasaray- AS Monaco (d)
22.15 Ştirile Pro TV
23.15 Chestiunea zilei
23.30 Ştirile Pro TV
23.45 Fotbal. Liga Campionilor (rez.)
00.30 Nebun după tine (s)
01.00 De la Pământ la Lună
01.45 Seinfeld
02.15 Academia de poliţie 2 (comedie, SUA, 1985)
04.00 Ştirile Pro TV
04.30 News Radio (r)
05.00 Oz, închisoarea federală (ultimul episod)
06.00 Viaţa bate filmul (r)

Miercuri, 13 septembrie

07.00 Bună dimineaţa, Pro TV e al tău!
10.00 Tânăr şi neliniştit (r)
10.45 De la Pământ la Lună (r)
11.30 News Radio (s)
12.00 Tenis (d)
14.00 Războiul dansului (aventuri, Germania-SUA, 1989)
16.05 Tânăr şi neliniştit (s)
16.50 Sens unic
17.00 Ştirile Pro TV
17.30 Viaţa bate filmul
18.20 Vremea
18.30 Jesse (s)
19.00 Ştirile Pro TV
20.00 Mortal Kombat (s)
21.00 Chestiunea zilei pe scurt
21.30 Fotbal: FC Barcelona - Leeds United (d)
22.15 Ştirile Pro TV
23.15 Chestiunea zilei
23.30 Ştirile Pro TV
23.45 Fotbal (rez.)
00.30 Nebun după tine (s)
01.00 De la Pământ la Lună (s)
01.45 Seinfeld (r)
02.15 Academia de poliţie 3 (comedie, SUA, 1986)
04.00 Ştirile Pro TV
04.30 News Radio (r)
05.00 Mercenarii (primul episod)
06.00 Viaţa bate filmul (r)

Joi, 14 septembrie

07.00 Bună dimineaţa, Pro TV e al tău!
10.00 Tânăr şi neliniştit (r)
10.45 De la Pământ la Lună (r)
11.30 News Radio (s)
12.00 Tenis Gelsor Open România (d)
14.00 Teren alunecos (thriller, SUA, 1996)
16.05 Tânăr şi neliniştit (s)
16.50 Sens unic
17.00 Ştirile Pro TV
17.30 Viaţa bate filmul
18.20 Vremea
18.30 Jesse (s)
19.00 Ştirile Pro TV
20.00 Primul sărut (dramă, SUA, 1991)
21.55 Ştirile Pro TV
22.00 Chestiunea zilei
23.30 Ştirile Pro TV
23.45 Nebun după tine (s)
00.30 De la Pământ la Lună (s)
01.15 Seinfeld (s)
02.15 Academia de poliţie 4 (comedie, SUA, 1987)
04.00 Ştirile Pro TV
04.30 News Radio (r)
05.00 Mercenarii (s)
06.00 Viaţa bate filmul (r)

Vineri, 15 septembrie

07.00 Bună dimineaţa, Pro TV e al tău!
10.00 Tânăr şi neliniştit (r)
10.45 De la Pământ la Lună (r)
11.30 News Radio (s)
12.00 Tenis Gelsor Open România (d)
14.00 Tâlharii (aventuri, SUA, 1985)
16.05 Tânăr şi neliniştit (s)
16.50 Sens unic
17.00 Ştirile Pro TV
17.30 Viaţa bate filmul
18.20 Vremea
18.30 Jesse (s)
19.00 Ştirile Pro TV
20.00 Vineri seara ne distrăm cu Florin Călinescu
21.55 Ştirile Pro TV
22.00 Dr. Jekyll şi doamna Hyde (parodie, SUA, 1995)
23.50 Ştirile Pro TV
00.00 Zero
01.00 Seinfeld (r)
01.30 Academia de poliţie 5 (comedie, SUA, 1988)
03.00 Ştirile Pro TV
03.30 Tâlharii (r)
05.00 News Radio (r)
05.30 Mercenarii (s)
06.15 Viaţa bate filmul (r)

TELEVIZIUNEA antena 1

Luni, 11 septembrie

07.00 Observator
07.55 Aerobic Show
08.00 Lupta pentru independenţă (s)
09.00 Suflete rătăcite (s)
10.00 Ştiri
10.10 O măturuşă de milioane (co. SUA 1987)
12.00 Uraganul (s)
13.00 Ştiri
13.15 Aurul negru din Oklahoma (f.a. SUA, 1973)
15.00 Dragostea învinge (s)
16.00 Scandalul (s)
17.00 Ştiri
17.20 Casa de pe plajă (s)
18.10 Pasărea spin (s)
19.00 Observator
20.00 Trecătoarea morţii (w. SUA 1975)
22.00 Marius Tucă Show
23.00 Observator
23.30 Prototipul (f.a. SUA 1994)
00.30 Navarro (s)
02.30 Scandalul (s)

Marţi, 12 septembrie

08.00 Lupta pentru independenţă (s)
09.00 Suflete rătăcite (s)
10.00 Ştiri
10.10 Pasărea spin (s/r)
11.00 Născută ieri (comedie romantică, 1950)
13.00 Ştiri
13.15 Cea mai de preţ comoară (dragoste, 1985)
15.00 Dragostea învinge (s, Mexic, ep.1)
16.00 Scandalul (s)
17.00 Ştiri
17.20 Casa de pe plajă (s)
18.10 Pasărea spin (s)
19.00 Observator
20.00 Trei prieteni (co., SUA, 1986)
22.00 Marius Tucă Show
23.00 Observator
23.30 Recuperatorii (acţiune, Canada, 1999)
01.00 Navarro (s)
02.30 Scandalul (s/r)
03.30 Suflete rătăcite (s/r)

Miercuri, 13 septembrie

07.00 Observator
08.00 Aventurile lui Sinbad (s)
09.00 Suflete rătăcite (s)
10.00 Ştiri
10.10 Pasărea spin (s/r)
11.00 Marfă furată (comedie, SUA, 1979)
13.00 Ştiri
13.15 Un detectiv ieftin (SUA, 1978)
15.00 Dragostea învinge (s)
16.00 Scandalul (s)
17.00 Ştiri
17.20 Casa de pe plajă (s)
18.10 Pasărea spin (s)
19.00 Observator
20.00 Vulturul negru (acţiune, SUA, 1988)
22.00 Marius Tucă Show
23.00 Observator
23.30 Seminţele viitorului (SF, SUA, 1996)
01.00 Navarro (s)
02.30 Uraganul (s)
03.30 Scandalul (s/r)

Joi, 14 septembrie

07.00 Observator
08.00 Aventurile lui Sinbad (s)
09.00 Suflete rătăcite (s)
10.00 Ştiri
10.10 Parada nebunilor (acţiune, SUA, 1971)
12.00 Uraganul (s)
13.00 Ştiri
13.15 Cursă contra cronometru (SUA-Canada, 1984)
15.00 Dragostea învinge (s)
16.00 Scandalul (s)
17.00 Joi TeleEurobingo 2
19.00 Observator
20.00 Din dragoste (mag.)
22.00 Marius Tucă Show
23.00 Observator
23.30 Croaziera (acţiune, SUA, 1995)
01.00 Navarro (s)
02.30 Scandalul (s/r)
03.30 Suflete rătăcite (s)
05.30 Ape liniştite (s/r)

Vineri, 15 septembrie

07.00 Observator
08.00 Aventurile lui Sinbad (s)
09.00 Suflete rătăcite (s)
10.00 Ştiri
10.10 Mi-a căzut o stea în supă (comedie, SUA, 1970)
12.00 Uraganul (s)
13.00 Ştiri
13.15 În căutarea lui Livingstone (aventuri, SUA)
15.00 Dragostea învinge (s)
16.00 Scandalul (s)
17.00 Ştiri
17.15 Prezentul simplu
17.50 Brigada mobilă
19.00 Observator
20.00 Un mafiot la Hollywood (com., 1995)
22.00 Stargate-SG 1 (s)
23.00 Observator
23.30 Numărătoarea inversă (acţiune, SUA, 1997)
01.00 Jocul supravieţuirii (acţiune, SUA, 1995)
02.30 Navarro (s)

Fotbal/Divizia B, seria a II-a

Un nou eşec

Extensiv Craiova - FC Inter 3-0 (2-0)

Cu un om mai puţin pe teren timp de mai bine de o repriză, echipa sibiană nu a reuşit mare lucru la Craiova, în faţa uneia dintre formaţiile care luptă pentru promovare

Sâmbătă, în cadrul etapei cu numărul 5 a diviziei B, stadionul craiovean din Parcul Romanescu a fost gazda partidei dintre Extensiv din localitate şi FC Inter Sibiu. Deşi echipa sibiană pornea la drum cu gânduri mari, ea având de recuperat la adevăr, datorită înfrângerii din etapa trecută de pe teren propriu, a ieşit practic din joc în minutul 43, atunci când Tolciu a fost eliminat de pe teren în urma unui henţ în propriul careu. Până în acest moment al jocului, cu toate că sibienii primiseră doar un gol, în minutul 40, reuşit din lovitură liberă, de la circa 22 de metri, de către atacantul gazdă, Lepădatu, FC Inter practicase un joc bun, reuşind deseori să pună în pericol poarta adversă. În urma henţului, gazdele obţin o lovitură de la 11 m, fructificată fără probleme de Rădoi.

La doar un minut de la reluare, gazdele mai înscriu încă o dată, prin Rădoi, care primeşte o pasă excelentă în careu de la Hanc. După acest gol jocul celor două combatante scade vizibil în intensitate, până la finele partidei nemaiînregistrându-se nici-o fază notabilă.

Marius Ionescu

Extensiv Craiova: Stoianov - Sima (63, Hanc), Mieilă, Paraschiv(77, Stamiu), Niţu - Şola, Lepădatu, Vancea, Rădoi - Neagoe(14, Muşat), Filip Popescu. Antrenor Sorin Cîrţu.
FC Inter: Fl. Cotora - Tolciu, Andrei, Toader, L. Cotora, Vlăduleasa - Stănicescu, Beza, I. Luca (79, Ad. Popa),R. Neguţ (61, Stoicov) - Cl. Şomfălean (74, Stănilă). Antrenori Adrian Văsîi şi Viorel Jurcă.
Arbitri: Petronel Enache, I. Sterică şi V. Pantea, toţi din Iaşi.

Fotbal/Stranieri

Înfrângere pentru Hagi, Popescu şi Lucescu

Formaţia Galatasaray Istanbul, pregătită de antrenorul român Mircea Lucescu, a fost învinsă, sîmbătă, pe teren propriu, cu scorul de 2-1, de către formaţia Samsunspor, într-o partidă din cadrul etapei a IV-a a campionatului Turciei, a anunţat cotidianul turc "Fotomac".

Gheorghe Popescu, care a evoluat tot meciul, a fost notat cu două stele, la fel ca şi Hagi care a intrat pe teren în minutul 46, în locul lui Hasan. Pentru Galatasaray a înscris Jardel '45, iar pentru Samsunspor au marcat Ertugrul '55 şi Kenan '64.

În liga secundă a campionatului spaniol, Denis Şerban (Elche) a marcat, în minutul 6, un gol în partida pe care formaţia sa a cîştigat-o, cu scorul de 2-1 (2-0), în deplasare, la formaţia lui Iulian Filipescu, Betis Sevilla. Pentru Elche a mai înscris Nano, în minutul 3, iar Galvez a redus din diferenţă în minutul 60. Şerban a fost înlocuit în minutul 84 cu Solaun, în timp ce Filipescu a evoluat tot meciul.

În partida pe care Standard Liege, a cîştigat-o, sîmbătă, în deplasarea, la FC Malines, cu scorul de 4-0, în campionatul Belgiei, Liviu Ciobotariu a jucat toate cele 90 de minute, iar Tibor Selymes a fost introdus pe teren în minutul 89, înlocuindu-l pe Folha. Jucătorul român Alin Stoica a evoluat în ultimele 7 minute ale partidei cîştigate de formaţia sa, Anderlecht Bruxelles, în deplasare, cu scorul de 3-0, la FC Anvers, el înlocuindu-l pe Goor.

Cristian Chivu a jucat tot meciul în formaţia Ajax Amsterdam, care a învins, pe teren propriu, cu scorul de 3-1, formaţia FC Groningen, în etapa a patra a campionatului Olandei. Al doilea român al echipei Ajax, Bogdan Lobonţ, nu a fost folosit nici un minut de antrenorul Co Adriaanse. Ştefan Nanu (Vitesse Arnhem) a fost titular în meciul cu Willem II Tilburg, disputat în deplasare şi încheiat cu scorul de 2-2.

În Bundesliga, în etapa a patra a campionatului, Dorinel Munteanu nu a evoluat nici un minut în partida pe care echipa sa, VfL Wolfsburg, a cîştigat-o, pe teren propriu, cu scorul de 2-1, în faţa formaţiei Hertha Berlin. Celălalt român care activează în Bundesliga, Ionel Ganea (VfB Stuttgart) a fost schimbat în minutul 66 al partidei în care formaţia sa a învins, pe teren propriu, cu scorul de 2-1, echipa Bayern Munchen.

Predatu şi Sabău marchează pentru "U" Cluj

Ovidiu Sabău a marcat, ieri, în minutul 90, din penalti, primul gol de la întoarcerea sa la formaţia Universitatea Cluj, în partida pe care echipa clujeană a cîştigat-o, cu scorul de 3-0, pe teren propriu, în faţa formaţiei Astra Trinity Arad, condusă de fostul jucător Marcel Coraş.

Pentru "U" Cluj au marcat Laur Aştilean '74, Marius Predatu '88 şi Ioan Ovidiu Sabău '90, din penalti. Sabău este şi antrenorul formaţiei clujene.

Clujenii au ratat zece ocazii mari de gol, în timp ce formaţia arădeană s-a mulţumit să se apere, avînd o singură şansă de a înscrie, în minutul 68 al partidei. Surse din cadrul echipei Astra Arad spun că, în urma acestei înfrîngeri, antrenorul Marcel Coraş riscă să fie demis.

În urma partidei disputate, duminică, în cadrul seriei a 8-a a Diviziei C, Universitatea Cluj a acumulat 9 puncte în patru partide, avînd un golaveraj de 11 la 3.

Dorel Simion : "Mă mai gîndesc, după Olimpiadă, dacă trec la profesionism!"

- Cum te simţi aici, la Sydney?

- În formă. Sînt optimist şi aştept tragerea la sorţi. Oricît de bine pregătit ai fi, şi eu cred că sînt, succesul depinde şi de şansă.

- Vrei să eviţi vreun adversar?

- A! Nu la asta mă refeream. Nu mi-e teamă de nimeni. Cred că a venit momentul meu. De aceea am venit aici, ca să cîştig.

- De ce vă pregătiţi într-o sală din afara satului olimpic?

- Nu doar noi, eu şi Marian, fratele meu, am ales această variantă, ci şi întreg lotul. Timpul pus la dispoziţie de organizatori pentru antrenamente nu era suficient şi atunci conducerea federaţiei, domnul Şerban, a ales această variantă.

- Dacă vei cîştiga titlul, vrei să treci la profesionism?

- Nu doresc să vorbesc acum despre ce va fi. Mă concentrez pe meciurile pe care le am de disputat la Olimpiadă. Sigur că am cîteva oferte, chiar precontracte, dar vom vedea ce va fi. Am timp să aleg!

- Te gîndeşti doar la aur?

- Bineînţeles! Orice alt rezultat, inclusiv o medalie de argint, ar fi pentru mine un insucces. Nu vreau să pară lipsă de modestie, dar aşa mă simt!

Atletism

Abebe Bikila - vedeta din colonii

Până unde vor ajunge limitele omului peste 5, 10 sau 20 de ani? La această întrebare au încercat şi încă mai încearcă să răspundă antrenori, autori de statistici şi chiar jurnalişti. În ce priveşte performanţele, părerile sunt împărţite, însă aproape toţi sunt de acord că în următoarea dècadă atleţii africani vor domina semi-fondul şi fondul, lucru vizibil încă de pe acum.

Vorbind despre atleţii africani nu putem trece mai departe fără să ne gândim la Abebe Bikila. Până la Jocurile Olimpice de la Roma era un necunoscut. După ele a devenit o stea: steaua continentului negru - însă atunci, continentul negru nu era al negrilor; oameni şi locuri erau "legaţi" cu lanţurile invizibile ale colonialismului. Victoria lui Bikila de la Roma a adus în atenţia lumii atletismul african. Lumea avea să afle - dacă nu ştia - că "Africa este o imensă colonie, împărţită pe hărţile politice, în nuanţe roşii, verzi, galbene etc., în funcţie de culoarea... metropolei" (V. Moraru).

Jesse Owens triumfase în Berlinul lui Hitler; era rândul lui Abebe Bikila să înceapă istoria olimpică a Africii. Era rândul lui "să dea o palmă" italienilor şi, de ce nu, amintirii lui Musolini. Abebe Bikila a triumfat sub arcul lui Constantin, acolo pe unde au trecut oamenii lui Mussolini, în drum spre ţara sa. Unora li s-a părut o întâmplare câştigarea maratonului de la Roma de către un necunoscut. Dar, în 1964, Abebe Bikila a reeditat performanţa. La Tokio nu numai că a cucerit aurul olimpic şi a oprit cronometrele la 2 h 12 min., 11 sec., dar după încheierea cursei, sub privirile uimite ale spectatorilor şi telespectatorilor, a început să facă gimnastica pe care obişnuia s-o facă înainte de a lua startul.

Ramona POPA

Atletism

"Voi lupta pentru gloria sportului şi onoarea ţării mele" (Jurământul olimpic)

În Poiana Braşov vremea îşi cam face de cap şi uneori ea este cea care dictează "olimpicilor" atât ora la care se poate începe antrenamentul, cât şi conţinutul acestuia.

Şi iată că într-o dimineaţă ploioasă se aflau strânşi într-o cameră a hotelului "Olimpic": Norica Câmpeanu (medialiată cu bronz în proba de 20 km marş la Cupa Mondială - 1999, ocupanta locului VI la Cupa Europei din acest an în proba de 20 km marş + loc III pe echipe); **Ana Maria Groza** (a IX-a clasată la Cupa Europei + loc III pe echipe); **Costică Bălan** (recordman naţional la 20 km marş; campion balcanic şi ocupantul locului X în ierarhia europeană în proba menţionată mai sus); **Ilie Popa** (arbitru internaţional, fost recordman naţional în probele de 20 şi 50 km marş şi participant la JO Tokio 1964); **Gabi Avram** ("posesorul" celui mai bun izvor de talente în probele de marş din ţară). Nu a trecut mult şi a apărut şi "iepurele" Noricăi. Este vorba de **Nicolae Gertner,** campion naţional la 5000 m la categoria juniori II. E adevărat că au predominat discuţiile legate de atletism, în general, şi marş, în special, însă cei prezenţi s-au abătut şi asupra altor subiecte. Nici politica nu a lipsit şi se pare că Mihail Kogălniceanu a avut dreptate afirmând că "politica va deveni sufletul lumii moderne".

Norica, Ana-Maria şi **Costică** se vor deplasa la Sydney fără antrenor din cauza fondurilor insuficiente!

Amatorii de autografe nu aveau altceva de făcut decât să vină în Poiana Braşov, unde cu siguranţă că răbdarea nu l-ar fi fost pusă la încercare nici de **Mihaela Melinte** sau soţii **Nicoleta şi Costel Grosu,** nici de **Felicia Ţilea, Moldovan** sau **Ana-Maria Ţărmure.** N-ar fi făcut excepţie nici antrenorii marilor performeri: veteranul Ion **Benga, Teodor Agache, "Pongo" Muşat** ori federalii **Dan Serafim** (responsabil cu probele de aruncări) şi **Titi Mihail** (director tehnic FRA).

De la primele Jocuri Olimpice moderne (Atena 1896) s-au scurs 104 ani. Făcând acest calcul, **Iolanda Balaş-S?ter** se întreba: "Cine şi-ar fi închipuit atunci, în acel an 1896, că ele vor deveni, în anii care au urmat, magnetul care va atrage din cele patru puncte cardinale ale globului mii şi mii de atleţi şi atlete, cei mai buni dintre cei buni, cei mai puternici dintre cei puternici, pentru a se întrece în cucerirea faimei de câştigător al unei medalii olimpice?

Cine? Poate nici chiar acel visător, dar energic Pierre de Coubertin, iniţiatorul "Jocurilor"!.

Ramona POPA

Formula1/Marele Premiu al Italiei

Schumi s-a apropiat la două puncte de Hakkinen

Pilotul german Michael Schumacher (Ferrari) a cîştigat, duminică, Marele Premiu de Formula 1 al Italiei, desfăşurat pe circuitul de la Monza.

Piloţii David Coulthard (McLaren-Mercedes) şi Rubens Barrichello (Ferrari) au abandonat în primul tur al Marelui Premiu de Formula 1 al Italiei, în urma unui accident produs la al doilea viraj. De asemenea, piloţii Jarno Trulli (Jordan), Pedro de la Rosa (Arrows) şi Johnny Herbert (Jaguar) au abandonat în urma aceluiaşi incident.

Brazilianul Rubens Barrichello a declarat, într-un interviu acordat unui post de televiziune, că pilotul grupării Jordan, Heinz-Harald Frentzen este vinovat pentru accidentul produs.

Clasamentul Grand-Prix-ului Italiei este următorul:

1.Michael Schumacher (Germania/Ferrari) 1 h 27:31.638
2.Mika Hakkinen (Finlanda/McLaren-Mercedes) la 3 secunde şi 810 miimi
3.Ralf Schumacher (Germania/Williams-BMW) la 52.432
4.Jos Verstappen (Olanda/Arrows-Supertec) la 59.933
5.Alexander Wurz (Austria/Benetton-Supertec) la 1:07.426
6.Ricardo Zonta (Brazilia/BAR-Honda) la 1:09.292

Clasamentul general al piloţilor este următorul:

1.Mika Hakkinen (Finlanda)	80 puncte
2.Michael Schumacher (Germania)	78
3.David Coulthard (Marea Britanie)	61
4.Rubens Barrichello (Brazilia)	49
5.Ralf Schumacher (Germania)	24
6.Giancarlo Fisichella (Italia)	18

Clasamentul constructorilor:

1.McLaren-Mercedes	131 puncte
2.Ferrari	127
3.Williams-BMW	34
4.Benetton-Supertec	20
5.BAR-Honda	14
6.Jordan-Mugen Honda	12
7.Arrows-Supertec	7
8.Sauber-Petronas	6

A sosit şi a doua delegaţie la Sydney

Duminică dimineaţă, la 7.00, ora Australiei, a sosit pe aeroportul Kingstone din Sydney, ultima parte a delegaţiei României la Jocurile Olimpice. Cei 74 de sportivi, antrenori şi oficiali erau destul de obosiţi, după cele 24 de ore de zbor, care au decurs fără incidente. Acreditarea s-a efectuat rapid, doar handbalista Alina Dobrin şi medicul echipei de handbal, Irimie Străuţ, avînd probleme, din cauza organizatorilor, care le-au eliberat iniţial permise greşite. La intervenţia conducătorilor delegaţiei române, cei doi au transportaţi cu un microbuz special şi au fost reacreditaţi direct în Satul Olimpic.

Deşi în acest moment australienii au raportat că nu deţin soluţii de cazare pentru aproape 600 de sportivi şi oficiali, românii veniţi duminică n-au avut probleme deosebite, pe ei aşteptîndu-i camere unde oficialii noştri le-au lipit deja numele pe uşă.

"Drumul a fost lung, cu două escale, la Dubai şi Singapore, dar atunci cînd vii spre Olimpiadă parcă timpul curge mai repede", a declarat Ivan Patzachin, antrenorul lotului de kaiac-canoe. Fetele de la handbal, singurul sport de echipă calificat la Sydney, erau extrem de optimiste. Carmen Amariei, operată la menisc cu trei săptămîni în urmă, a făcut chiar cîteva exerciţii în avion. Soţii Nicoleta şi Costel Grasu şi-au recuperat rapid bagajele, îndreptîndu-se spre autocarele puse la dispoziţie de organizatori.

Ajunşi după o oră în Satul Olimpic, sportivii s-au întîlnit cu colegii lor sosiţi cu o săptămînă în urmă, iar după-amiază au făcut primul antrenament pe pămînt australian.

Retrospectivă J.O.

Teroriştii nu respectă armistiţiul olimpic

Cel mai dramatic moment din istoria Jocurilor Olimpice a fost, fără îndoială, atentatul de la Olimpiada de la Munchen, din 1972.

Pe data de 5 septembrie 1972, opt palestinieni, membri ai organizaţiei teroriste "Septembrie Negru" au intrat în satul olimpic şi au omorît doi membri ai delegaţiei israeliene (antrenorul Moshe Weinberg şi halterofilul Romano), luînd ostatici alţi 9 sportivi. Teroriştii cereau, în schimbul eliberării ostaticilor, punerea în libertate a celor 200 de membri ai „Organizaţiei Pentru Eliberarea Palestinei" închişi în Israel şi deplasarea lor în condiţii de siguranţă din Germania.

Guvernul israelian a anunţat, în după-amiază aceleiaşi zile, că nu va negocia cu teroriştii. La ora 22, teroriştii şi ostaticii au fost transportaţi cu trei elicoptere militare la un aerodrom militar. Autorităţile gernane au optat pentru intervenţia în forţă a trupelor antitero în momentul sosirii teroriştilor pe aeroport. În urma schimbului de focuri au murit cei 9 sportivi israelieni, 5 teroriştişi un poliţist.

După aflarea incidentelor petrecute pe aeroport, desfăşurarea întrecerilor olimpice a fost întreruptă pentru 34 de ore, continuarea J.O fiind pusă sub semnul întrebării. În cele din urmă s-a hotărît continuarea competiţiei.

După atentatul de la Munchen, organizatorii Jocurilor Olimpice au început să acorde o foarte mare atenţie securităţii participanţilor la Olimpiade. Astfel, la următoarele Jocuri Olimpice, desfăşurate la Montreal, în anul 1976, gazdele au elaborat un dispozitiv de securitate alcătuit din 16.000 de persoane, poliţişti, jandarmi şi membri ai serviciilor de securitate.

Din păcate, Olimpiada de la Munchen nu a fost singura ediţie a J.O la care terorismul şi-a făcut simţită prezenţa. În ciuda măsurilor de securitate extraordinare (dispozitivul de securitate a fost format din 30.000 de persoane) luate pentru buna desfăşurare a Jocurilor Olimpice de la Atlanta din anul 1996, nu a putut fi împiedicat atentatul din 27 iulie, din parcul olimpic, cînd o bombă plasată într-un coş de gunoi a provocat moartea a doua persoane şi rănirea altor 110. Efectul imediat al acestui atentat a fost scăderea numărului spectatori care au veneau să asiste la diversele probe ale Olimpiadei.

Polo

Incidente la Grecia-Italia

Meciul amical dintre reprezentativele de polo ale Greciei şi Italiei, echipe care se pregătesc în vederea Jocurilor Olimpice de la Sydney, s-a încheiat cu incidente între jucători. Nemulţumiţi de deciziile arbitrilor australieni, meciul desfăşurându-se, joi, la Perth, componenţii celor două echipe s-au bătut timp de mai multe minute, oficialii fiind obligaţi să intervină pentru a-i separa. Partida s-a încheiat la egalitate, scor 7-7. Astfel de incidente au mai avut loc cu ocazia meciului dintre reprezentativele Ungariei şi fostei URSS, în cadrul Olimpiadei din anul 1956, de la Melbourne, cînd jucătorii s-au lovit în timp ce se aflau în apă. Arbitrii întîlnirii au decis să oprească meciul în minutul 12 al celei de-a doua reprize, cînd Ungaria conducea cu scorul de 4-0, deoarece apa din piscina olimpica era plină de sînge.

Olympic Flash

♦ Pentru prima dată în istoria întrecerilor atletice de la Jocurile Olimpice, la Moscova, în anul 1980, podiumul a fost ocupat de reprezentanţii aceleiaşi ţări (Nadejda Olizarenko, Olga Mimeieva, Tatiana Providokhina - URSS)

♦ La Olimpiada de la Helsinki, din anul 1952, campionul olimpic la aruncarea greutăţii, Perry O'Brien, a revoluţionat stilul de aruncare, prin aşezarea cu spatele la direcţia de aruncare şi, apoi, executarea unei rotaţii înainte de propulsarea greutăţii.

♦ Boxerul american de culoare Norvel Lae, campion olimpic în anul 1952, la categoria 81 kg, a fost arestat în anul 1948, în localitatea Covington (Kentucky, SUA) pentru că s-a aşezat pe scaun într-un autobuz rezervat albilor.

♦ Scrimerul ungur Aldar Gerevich a participat la şase olimpiade între anii 1932 şi 1960. La Olimpiada de la Roma, din 1960, el avea vîrsta de 50 de ani. Palmaresul său olimpic cuprinde şapte medalii de aur, una de argint şi două de bronz.

♦ În anul 1988, la Olimpiada de la Seul, a avut loc un incident mai puţin obişnuit în timpul premierii canotorului italian Davide Tizzano. Acesta şi-a pierdut medalia de aur în apele rîului Han. După 50 de minute de căutări, serviciul coreean de securitate al competiţiei i-a returnat acestuia medalia.

♦ Cursa ciclistă a Olimpiadei de la Atena, din anul 1896, a fost una plină de emoţii pentru grecul Konstantinidis. Acesta a rămas de două ori în pană. În cele din urmă, Konstantinidis a terminat întrecerea pe bicicleta unui spectator.

♦ Jocurile Olimpice de la Amsterdam, din 1928, au avut, în premieră, în program, probe atletice pentru femei. Prima atletă campioană olimpică a fost poloneza Halina Konopacka, asta şi pentru că proba de aruncarea a discului s-a terminat înaintea celei de 100 m.

♦ La Jocurile Olimpice de la Montreal a fost introdus în programul olimpic baschetul feminin. URSS a fost prima ţară campioană olimpică la această probă.

♦ Ungurul Imre Foldi a fost singurul halterofil care a participat la cinci ediţii ale Jocurilor Olimpice.

Fotbal/ Divizia A-Ursus

Rezultatele etapei a V-a

FC Naţional - Foresta Fălticeni 5-0. Aşa cum anticipa "Evenimentul zilei", Lăcătuş a avut poftă de Magiun (porecla antrenorului sucevean Barbu), echipa bancară câştigând prima partidă din actuala ediţie de campionat. Trei goluri au fost reuşite de ex-băcăuanul Florin Petcu.

FC Argeş - Petrolul Ploieşti 1-0. Unicul gol a fost reuşit de Albeanu.

Oţelul Galaţi - Rocar 2-1. Toate cele trei goluri ale partidei au fost reuşite din lovituri de pedeapsă.

FCM Bacău - Ceahlăul 1-0. Vânată de arbitri şi în acest joc, echipa nemţeană rămâne cu un singur punct şi se afundă tot mai mult în mlaştina clasamentului. A marcat Cursaru din penalti, în minutul 9, atacantul băcăuan ajungând la cota 6 în clasamentul golgeterilor.

Rapid - Gloria Bistriţa 1-0. Echipa lui Iordănescu a avut noroc cu Pancu, cel care a făcut, în repriza secundă, ca giuleştenii să nu înregistreze un nou semieşec pe propriul teren.

Steaua - FC Braşov 1-0. Meci greu pentru stelişti, care puteau scăpa victoria, braşoveanul Aurel Ghindaru ratând două bune ocazii de egalare. Vlădoiu a reuşît un gol de generic TV şi a ajuns la cota 8 în clasamentul golgeterilor.

Partida **Astra Ploieşti - Universitatea Craiova** se dispută astăzi, iar **Gaz metan Mediaş - Dinamo** se va juca miercuri, de la ora 17,00, şi va fi transmisă în direct de PRO TV. **Ovidiu B.**

CLASAMENT

1. Steaua Bucureşti	5	4	1	0	15-9	13(+4)
2. U. Craiova	4	3	1	0	7-2	10(+4)
3. FCM Bacău	5	3	1	1	11-7	10(+1)
4. FC Braşov	5	3	0	2	3-2	9(+3)
5. Oţelul Galaţi	5	3	0	2	10-9	9(0)
6. FC Argeş Dacia	5	3	0	2	7-9	9(0)
7. Rocar Bucureşti	5	2	1	2	12-11	7(+1)
8. Rapid Bucureşti	5	2	1	2	6-5	7(-2)
9. Petrolul Ploieşti	5	2	1	2	5-5	7(+1)
10. Foresta Suceava	5	2	1	2	7-9	7(+1)
11. Gaz metan Mediaş	4	1	1	2	4-3	4(-2)
12. FC Naţional	5	1	1	3	8-9	4(-5)
13. Dinamo Bucureşti	4	1	1	2	5-7	4(-2)
14. Gloria Bistriţa	5	1	1	3	4-10	4(-2)
15. Astra Ploieşti	4	1	0	3	4-7	3(-3)
16. Ceahlăul	5	0	1	4	3-11	1(-5)

Fotbal în Europa

SPANIA - prima etapă

Jucătorul român al formaţiei Espanol Barcelona, Constantin Gîlcă, a marcat, din penalti în minutul 88, primul gol al echipei sale în partida disputată sîmbătă, în deplasare, cu gruparea Real Zaragoza (scor 2-1).

Real Sociedad - Racing Santander 2-2 (0-0)
Au marcat: Idiakez '65, Jankauskas '76 / Bestşastnik '87 (p), Moran '90
Real Zaragoza - Espanol Barcelona 1-2 (0-0)
Au marcat: Toro Acuna '88 / Gîlcă '88 (p), Serrano '90
Real Madrid - CF Valencia 2-1 (0-0)
Au marcat: Raul '77, '86 / Mendieta '76 (p).
CF Barcelona - Malaga 2-1 (2-0)
Au marcat: Rivaldo '30, '35 / Dario Silva '71
Deportivo La Coruna - Athletic Bilbao 2-0 (0-0)
Au marcat: Victor '53 (p), Pandiani '90

Franţa - etapa a VII-a

Jucătorul român Viorel Moldovan, care evoluează la formaţia FC Nantes, a înscris în minutul 55, în partida disputată, sîmbătă, în deplasare, cu echipa Auxerre (scor 2-2).

Auxerre - FC Nantes 2-2 (0-1)
Au marcat: Comisetti '80, '83 / Fabbri '42, Viorel Moldovan '55
Sedan - AS Monaco 1-0 (0-0)
A marcat: Mionnet '54
Paris Saint Germain - Saint Etienne 5-1 (1-0)
Au marcat: Anelka '22, '90, Okocha '53 (p), Robert '62, Christian '69 / Huard '65
Olympique Lyon - RCS Lens 3-0 (0-0)
Au marcat: Anderson '53, Marlet '60, '87
Girondins Bordeaux - Guingamp 0-2 (0-1)
Au marcat: B. Rodriguez '6, Barret '80
Lille - Troyes 1-2 (1-2)
Au marcat: Br. Cheyrou '7 / Jbari '3, Gousset '33
Rennes - Metz 0-1 (0-1)
A marcat: Baticle '29
Strasbourg - FC Bastia 1-4 (1-1)
Au marcat: Luyindula '44 / Andre '35, '70, Nee '56, '90.

ANGLIA - etapa a V-a

Echipa FC Liverpool, adversara formaţiei Rapid Bucureşti în primul tur al Cupei UEFA, a învins, cu scorul 3-2 (1-0), gruparea Manchester City, într-o partidă disputată sîmbătă.

Liverpool - Manchester City 3-2 (1-0)
Au marcat: Owen '11, Hamann '56, '82 / Weah '67, Horlock '81 (p)
Bradford City - Arsenal Londra 1-1 (1-0)
Au marcat: McCall '10 / Cole '66
Coventry City - Leeds United 0-0
Ipswich - Aston Villa 1-2 (0-1)
Au marcat: Stewart '90 / Hendrie '28, Dublin '54
Leicester City - Southampton 1-0 (0-0)
A marcat: Taggart '66
Manchester United - Sunderland 3-0 (1-0)
Au marcat: Scholes '14, '82, Sheringham '76
Middlesbrough - Everton 1-2 (1-0)
Au marcat: Watson '7 (a) / Jeffers '54, '87
Newcastle United - Chelsea Londra 0-0

GERMANIA - etapa a IV-a

SPVGG Unterhaching - Kaiserslautern 0-0
TSV Munchen 1860 - Schalke 04 1-1 (0-0)
Au marcat: Beierle '64 / Mpenza '54
FC Koln - Bayer Leverkusen 1-1 (0-1)
Au marcat: Lottner '75 / Kirsten '32
VfB Stuttgart - Bayern Munchen 2-1 (1-1)
Au marcat: Thiam '30, Balakov '62 / Jancker '5
VfL Wolfsburg - Hertha Berlin 2-1 (1-0)
Au marcat: Akonnor '32 (p), Nowak '58 / Daei '87
Bochum - Hamburg SV 0-4 (0-2)
Au marcat: Kovaci '24, Mahdavikia '32, Barbarez '56, '60
Werder Bremen - Borussia Dortmund 1-2 (0-1)
Au marcat: Bogdanovici '78 /Worns '41, Addo '83

BELGIA - etapa a V-a

FC Malines - Standard Liege 0-4
Anvers - SC Anderlecht Bruxelles 0-3
Charleroi - Lierse 2-0
Saint-Trond - Mouscron 1-4
Westerlo - La Gantoise 0-0
Beveren - RC Genk 2-0

OLANDA - etapa a IV-a a

Fortuna Sittard - PSV Eindhoven 0-3
Ajax Amsterdam - FC Groningen 3-1
De Graafschap - AZ'67 Alkmaar 4-2
Roda JC Kerkrade - FC Twente 2-2
SC Heerenveen - NAC Breda 2-1
Willem II Tilburg - Vitesse Arnhem 2-2
Feyenoord Rotterdam - RKC Waalwijk 3-1

Clasament:

1.Feyenoord Roterdam	9 puncte	3 jocuri
2.RKC Waalwijk	9	5
3.NEC Nimegue	8	4
4.Ajax Amsterdam	7	4
5.Vitesse Arnhem	7	4

SLOVACIA - etapa a VIII-a

Inter Bratislava - OD Trencin 4 - 0
Matador Puchov - MSK Zilina 2 - 0
Tatran Presov - SCP Ruzomberok 2 - 3

SCOŢIA - etapa a VII-a

Aberdeen - St.Johnstone 1-1
Celtic Glasgow - Hibernian 3-0
FC Dundee - Glasgow Rangers 1-1
Hearts of Midlothian - Dunfermline 2-0
Kilmarnock - Dundee United 1-0
St.Mirren - Motherwell 0-1

Clasament:

1.Celtic Glasgow	18 puncte	6 jocuri
2.Hibernian	16	7
3.Glasgow Rangers	13	6
4.Kilmarnock	10	7
5.FC Dundee	8	6

BIBLIOTECA „ASTRA" SIBIU

BIBLIOTECA „ASTRA"
SIBIU

Tribuna sporturilor

Anul XI, nr. 535, 18 - 24 septembrie 2000 | 8 pagini 1500 lei

"Bronz" olimpic pentru Beatrice Căşlaru în proba de 400 m mixt

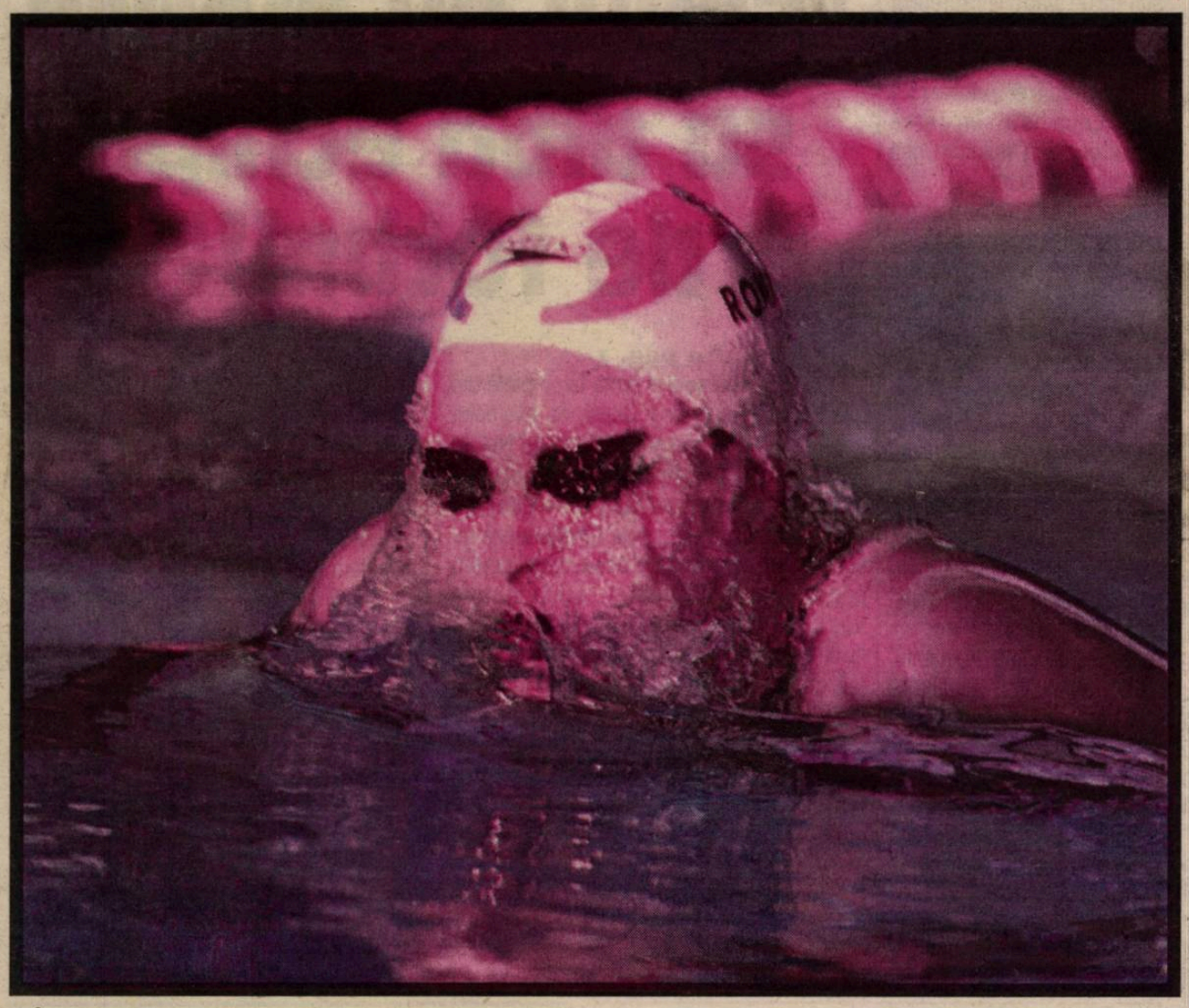

Înotătoarea română Beatrice Căşlaru a cîştigat medalia de bronz în proba de 400 m mixt, cu timpul de 4 minute, 37 de secunde şi 18 sutimi, titlul olimpic fiind obţinut de sportiva Yana Klochkova, din Ucraina.

Klochkova a stabilit un nou record mondial, cu timpul de 4 minute, 33 de secunde şi 59 de sutimi, vechiul record, 4 minute, 34 de secunde şi 79 de sutimi, aparţinînd sportivei Chen Yan, din China. Medalia de argint a fost obţinută de japoneza Yasuko Tajima.

În finala probei masculine de 400 m liber, sportivul român Dragoş Coman a ocupat locul cinci, fiind înregistrat cu timpul de 3 minute, 47 secunde şi 38 sutimi. Titlul olimpic a fost obţinut de australianul Ian Thorpe, care a stabilit un nou record mondial, cu timpul de 3 minute, 40 de secunde şi 59 de sutimi, doborînd propriul său record mondial (3:41.33), stabilit pe data de 13 mai 2000, la Sydney.

Mediesenii au pierdut la Rocar în ultimele patru minute

Prim divizionara Gaz metan Mediaş a pierdut, sâmbătă, pe terenul echipei bucureştene Rocar, după ce a condus timp de 70 de minute în urma penaltiului transformat de Callo. Mai mult, din minutl 15, bercenarii au evoluat în inferioritate, Daniel Prodan fiind eliminat pentru faulutul care a produs lovitura de pedeapsă. Din păcate, pe final de partidă, medieşenii au primit două goluri în ultimele 5 minute, nereuşind nici de această dată să obţină puncte "afară". Cronica partidei Rocar - Gaz metan

în pagina 3

"Sibiul nu merită să aibă echipă de fotbal!"

Afirmaţia aparţine preşedintelui clubului sibian, Duţu Vasilescu, şi nu putem spune că nu are dreptate. De câţiva ani buni, datoriile de la echipă nu au lipsit, şi nu odată s-a vehiculat varianta desfiinţării Interului. în condiţiile în care în Sibiu sunt câteva societăţi comerciale care ar putea liniştit susţine echipa. în plus, implicarea autorităţilor locale a fost insignifiantă, când nu a lipsit. Se pare că Sibiul nu este în stare să susţină nici măcar o echipă de "C", de vreme ce, în iarnă, a fost necesară venirea celor de la Danco Bucureşti pentru preluarea "'oimilor", darămite una de "B", ca în cazul Interului.

Cont. în pag. 2

Peluza a III-a

Greutăţi

Delegaţia noastră la Olimpiada de la Sydney s-a ales cu nişte greutăţi din cauza halterofililor. După ce Comisia antidoping a reuşit să subţieze China, trecând, până acum, mai mult de 25 de sportivi pe "retur", iată că am intrat şi noi în "laborator", unde s-a scris că avem semnul plus şi bilete de întoarcere asigurate. S-a anunţat că vom depune o contestaţie care costă dolari mulţi, contestaţie prin care ne plângem că iniţiativa trimiterii acasă a lotului de haltere a fost luată de Federaţia Internaţională, nu de CIO. Argument şubred, având în vedere că FIH lucrează zi de zi, iar CIO lucrează din patru în patru ani. Cum se va rezolva contestaţia vom afla după ce Jocurile Olimpice se vor fi terminat, dar noi ştim, de pe acum, rezultatul: 50.000 de dolari irosiţi.

Suntem în acord total cu prinţesa Anna, ea însăşi campioană europeană la echitaţie, care a spus-o, pe faţă, că nu crede în eradicarea dopajului. Probele de mare efort au fost întotdeauna "corectate" chimic şi, zicem noi, vor mai fi. Decât să contestăm, mai bine ar fi să fim atenţi la canotaj, unde avem concurenţi cu vechime olimpică pe care s-ar putea să o pună cineva într-o eprubetă. Halterofilii vin acasă. Să fie singurii!

Este neplăcut să anunţăm un alt "eşec" al acestui sport, o moarte. Lazăr Baroga va lipsi definitiv din lumea halterelor, după ce a fost timp de 30 de ani secretarul Federaţiei Române de Haltere şi secretar al Comitetului Tehnic al Federaţiei Internaţionale. A fost smuls dintre noi joi seara şi împins la ceruri. Parcă e un făcut.

Mihai BRATU

Fotbal/ Divizia B, seria a II-a

Alarmă de grad zero!

FC Inter Sibiu - UM Timişoara 0-1 (0-1)

Nu mai puţin de 14 jucători de la FC Inter au anunţat că nu se mai prezintă la echipă în caz că nu le sunt achitate datoriile şi, în plus, vor depune memorii pentru a deveni jucători liberi

Fotbalul sibian a început să-şi trăiască drama din anul 1993, în care a părăsit primul eşalon. De atunci şi până în prezent, numele echipei a devenit sinonim cu datoriile faţă de jucători, angajaţii clubului sau stat. Din fericire, de fiecare dată când cureaua era strânsă până la ultima gaură, se mai cârpea pe ici pe colo, ba din mila câte unui patron, ba din vistieria Consiliului Judeţean, pe vremea când preşedinte era Nicolae Nan, ori de prin vânzarea vreunui jucător.

Despre situaţia în care se scaldă clubul sibian s-au tras nenumărate semnale de alarmă şi în vară, înaintea începerii sezonului. Se vorbea, atunci, de o posibilă preluare a Interului de către firma bucureşteană Danco SRL. Negocieri peste negocieri şi, în final, eşec pe toate planurile. După începerea campionatului, prefectul Lucian Călin a pus pe masa Consiliului Local un proiect "taxe pentru sport", în care se stipula că fiecare firmă este nevoită să contribuie cu 0,02-0,03 din profit. Cum s-a întâmplat de atâtea ori când a fost vorba de sport, consilierii locali au considerat alte probleme (!) mai importante, astfel că proiectul nici măcar nu a fost luat în discuţie. S-a vehiculat chiar ideea asocierii dintre clubul sibian şi Consiliul Local, însă acest lucru nu s-a realizat. Astfel că s-a ajuns până acolo încât, după înfrângerea de pe propriul teren de sâmbătă, în faţa UMT-ului, una care ne duce la minus 6 la "adevăr", nu mai puţin de 14 jucători şi-au manifestat intenţia de a depune memorii la Federaţie prin care cer să fie declaraţi liberi de contracte. Şi, în cazul în care ar face-o, ar avea cu siguranţă câştig de cauză, de partea lor fiind faptul că una dintre clauzele contractuale stipulează că pot cere să devină jucători liberi în cazul în care nu le vor fi achitate datoriile până pe 15 septembrie. Lucru care s-a şi întâmplat. În plus, personalul administrativ al clubului a anunţat că nu se va mai prezenta la servici de astăzi, pentru că nu şi-a mai primit drepturile salariale din luna februarie. Iată, deci, o situaţie care necesită tragerea unul semnal de alarmă, pentru că Sibiul riscă să mai piardă o echipă, desfiinţarea Interului fiind mai aproape ca oricând.

Revenind la partidă, circa 1.500 de spectatori au luat loc, sâmbătă, în tribunele "Municipalului", în speranţa că Interul se va impune în faţa unei echipe bine închegate, care şi-a... permis să învingă, în etapa a II-a, pe una dintre pretendentele la promovare, în deplasare, concitadina Politehnica. Cu o singură victorie după cinci jocuri şi cu un pasiv de minus trei, formaţia sibiană avea nevoie de o victorie pentru a nu se afunda şi mai mult în clasament. N-a fost să fie şi, cu minus şase în clasamentul adevărului, ne este greu să mai credem că, chiar dacă nu se va desfiinţa, va rămâne în cel de-al doilea eşalon, în condiţiile în care vor retrograda nu mai puţin de 6 echipe. Oaspeţii au început mai bine jocul şi, la 10 minute de la primul fluier al "centalului" Lică, Săvoiu, un jucător ce a cochetat multă vreme cu echipe din primul eşalon, îl încearcă cu un şut puternic pe Florin Cotora. Peste trei minute, Radu Neguţ centrează de pe stânga şi Cl. Şomfălean deviază cu capul, însă balonul se scurge de puţin pe lângă bară. Tot atacantul sibian, la o jumătate de oră de la începerea partidei, lansat de Andrei, pătrunde în "şaisprezecele" timişorean, şutează violent de la limita careului mic, însă Almăşan, şi el un jucător cu vechi state de servici pe prima scenă, respinge cu emoţii în corner. Vine minutul 35 când Sergiu Bar centrează de pe partea stângă de atac a timişorenilor pentru Giuchici şi acesta înscrie cu transversala. Până la finele reprizei, Andrei (38) şi I. Luca (43) încearcă egalarea, fără rezultat însă pe tabela de scor.

Interiştii încep bine repriza a doua, însă atacurile lor se opresc undeva la limita careului mare timişorean. Timpul se scurge, intervine precipitarea, iar acţiunile pierd tot mai mult din claritate şi periculozitate. Claudiu Şomfălean nu nimereşte spaţiul porţii (65), la o centrare a lui C. Szeghedi. Acţiunile interiştilor se soldează fie cu şuturi imprecise, fie cu reluări slabe în braţele portarului Almăşan, astfel că, după 90 de minute, sibienii pleacă la vestiare cu capetele plecate, după cea de-a cincea înfrângere consecutivă, dintre care două pe propriul teren. O situaţie despre care, cu riscul de a ne repeta, afirmăm că trebuie analizată şi corectată cât mai repede cu putinţă, în caz contrar consecinţele putând fi din cele mai neplăcute.

Stadion: "Municipal". Spectatori: circa 1.500. Timp: tomnatec. Gazon: excelent. A marcat Giuchici (35).
FC Inter: Fl. Cotora - Comăniciu, L. Cotora, Andrei (46, Băcilă) - Stănicescu (55, C. Szeghedi), Beza, I. Luca, R. Neguţ (65, Ad. Popa), Vlăduleasa - Galea, Cl. Şomfălean. Antrenori Adrian Văsîi şi Viorel Jurcă.
UM Timişoara: Almăşan - Briciu, Mada, Covaci, S. Bar - Gosa, Vlaicu (88, A. Luca), Mărişescu, Călin - Săvoiu (46, Ritter), Giuchici (87, Radu). Antrenor Aurel Şunda.
Arbitru: Marcel Lică (Constanţa). Asistenţi: N. Stere şi N. Marodin (ambii din Bucureşti). Cartonaşe galbene: Beza (62), L. Cotora (84), Băcilă (85), respectiv Călin (11), Gosa (74). Raportul şuturilor: 14-9 (pe poartă 7-5). Cornere: 7-3.

"Sibiul nu merită să aibă echipă de fotbal!"

urmare din pag. 1

Oare chiar nu se pot urma exemplele din alte localităţi, cum ar fi Clujul, de exemplu, unde a fost de ajuns întoarcerea lui Neluţu Sabău pentru ca lumea să întoarcă din nou faţa spre fotbal, sau cum ar fi Oradea, Timişoara sau altele, unde funcţionează cu succes de ceva vreme acea "lege pentru sport". Evident supărat, preşedintele Vasilescu continua, într-o declaraţie făcută la finele partidei, că "de fiecare dată când mă duc la forurile judeţene, orice discuţie începe cu NU. Am încercat în mai multe rânduri să salvez situaţia, însă m-am lovit de acest conservatorism al conducătorilor oraşului. Cred că pe FC Inter nu îl mai vrea nimeni, mai ales din discuţiile avute cu managerii unor societăţi locale, pentru a prelua doar activul, de pasiv ocupându-ne noi, însă acest lucru nu a fost agreat".

La ieşirea de la vestiare, portarul Florin Cotora afirma că "nu ne-am mai primit salariile de aproape 6 luni de zile. Mai mult, am primit penalizări pentru înfrângerea de <<acasă>> cu Pandurii, cu 3 milioane. Nu cred că-i drept acest lucru. De luni, eu cel puţin nu mai vin la antrenamente. Mai bine stau acasă decât să vin la teren pe gratis". Părerea lui Florin Cotora o împărtăşesc cam toţi titularii sau jucătorii cu mai vechi state de servici la FC Inter.

Cât priveşte conflictul de la nivelul personalului administrativ, Nelu Jilavu, şeful de bază al clubului sibian afirma că "de doi ani de zile salariile sunt sub orice critică. Nimeni din conducerea oraşului nu s-a implicat în rezolvarea acestei situaţii, cu toate că noi, angajaţii, am încercat în mai multe rânduri să contactăm forurile competente. Am ajuns în situaţia în care nu mai putem supravieţui. Din februarie nu am mai primit nici un leu".

Ovidiu BOICA
Marius IONESCU

Handbal/Divizia A, (f)

Eşec pe teren propriu

CSM Sibiu - RAAL Bistriţa 15 - 22 (7 - 15)

Sâmbătă, sala de sport a ATU din Sibiu a găzduit partida dintre formaţiile CSM Sibiu şi RAAL Bistriţa, contând pentru etapa a II-a a diviziei A. Întâlnirea se anunţa extrem de grea pentru sibience datorită faptului că formaţia bistriţeană are ca obiectiv declarat, în acest sezon, promovarea în prima divizie a ţării. Acest lucru s-a văzut clar în prima repriză când sibiencele au fost net depăşite de jocul agresiv practicat de oaspete, care şi-au asigurat o diferenţă de 8 goluri la pauză. În partea a doua a întâlnirii, elevele antrenorului Lucian Albu au încercat mai mult dar nu au mai putut reface diferenţa.

Au marcat pentru echipa sibiană Tâlvâc (6), Deliceanu (4), Dobre, Paler (câte 2), şi Niţu (1).

Marius I.

Volei/Campionatul Naţional

Sibiencele au păşit cu stângul

Unicum Piatra Neamţ - CSŞ Astral 3-1 (23, -18, -16, -15)

CSŞ Astral a păşit cu stângul în actualul sezon competiţional în urma înfrângerii suferită la Piatra Neamţ, într-o partidă contând pentru prima etapă a CN. Deşi elevele antrenorului Aurel Ioniţă au câştigat primul set (23-25), ele nu a putut să menţină ritmul de joc impus de gazde, pierzând toate cele trei seturi care au urmat. Această înfrângere este a doua din actualul sezon competiţional pentru echipa sibiană, după ce ea a fost descalificată din Cupa României de către divizionara A, CSU Galaţi.

Antrenorul Aurel Ioniţă a folosit în această partidă formaţia standard, adică Militaru, Pojoga, Bordeiuc, Popescu, Pascal şi Ciuntea. Au mai intrat Radu, Stănescu şi Topală.

Marius I.

Tribuna sporturilor

Fondat în 1990
Str. G. Coşbuc, nr. 38, 2400
Tel. 21.12.81; 43.31.93
Tel./Fax. 21.41.41

Editat de Casa de Presă şi Editură Tribuna
Tiparul executat la SC Tipotrib SRL

Consiliul de Administraţie
Emil David - director general
Mircea Bitu - director editorial
Vasile Tâlvan - director economic
Colectivul redacţional
Ovidiu Boica - şef departament
N.I. Dobra, Octavian Rusu, Mihai Bratu - seniori editori
Marius Ionescu, Mădălina Mănescu - reporteri
Ramona Popa, Victor Cociu, Puiu Stoica, Avram Besoiu - colaboratori
Fred Nuss, Ioan Gliga, Vasile Cârdei - foto

Fotbal/ Divizia A-Ursus

La cinci minute de victorie!

Rocar Bucureşti - Gaz metan Mediaş 2-1 (0-1)

Deşi au condus vreme de aproape 70 de minute, iar, după eliminarea justă a lui Prodan au jucat din minutul 15 în superioritate numerică, medieşenii nu au reuşit să vină cu puncte din Berceni

Medieşenii au plecat spre Bucureşti cu gândul de a reface, pe cât posibil, minusul de la "adevăr". Antrenorul Jan Gavrilă a gândit o formulă de echipă care să închidă culoarele spre poarta lui Filip, un 1-4-4-2, în condiţiile în care Ţiţi Dumitriu a aruncat în luptă o formulă cu trei atacanţi de meserie, "spaniolul" Marius Luca, Iacob şi Vrăjitoarea, iar alţi doi mijlocaşi, M. Nicolae şi Romulus Buia, cu sarcini ofensive. Iacob avea sarcina de a sparge barajul format de fundaşii medieşeni, făcându-le loc lui Vrăjitoarea şi Luca. De pe extreme, M. Nicolae şi Buia veneau cu centrări pentru înaltul Iacob, însă satisfacţie a dat, sâmbătă, doar Nicolae şi parţial, "Figo" din Berceni.

Debutul partidei l-a adus, în chiar primul minut, pe C. Stoica singur cu portarul Ştefănescu, însă medieşeanul, surprins parcă de ocazie, a tras pe lângă. Ce-i drept, jucătorul oaspete se afla în poziţie de afară din joc, nesemnalizată de tuşierul ploieştean Safta. La un sfert de oră de la primul fluier al "centralului" Laioş, Boaru a pătruns în careu şi a fost agăţat din poziţie de ultim apărător de Didi Prodan, aflat la debut în tricourile echipei din Berceni. Penalti clar, executat şi transformat de Callo, şi eliminare pentru fostul fundaş de fier al "naţionalei" de la World Cup. Din acest moment, în mod normal, Gaz metan ar fi trebuit să profite de omul în plus şi de moralul dat de deschiderea scorului, să se închidă şi să plece pe contraatac. Din păcate, pentru unii dintre jucătorii Gazului metan, Divizia A-Ursus este o pălărie prea mare, doar gândul că ar putea pleca din Capitală cu punctele pe care le-a pierdut, miercurea trecută, pe propriul teren, în faţa lui Dinamo, făcându-i să fie cuprinşi de trac. În minutul 22, portarul Filip a respins cu greu şutul direct din lovitură liberă expediat de Buia.

La primul minut de la reluare, Găldean scapă singur singurel cu Ştefănescu, însă portarul reuşeşte să-l blocheze. Iacob (60) reia, cu capul, la o centrare a lui Nicolae, pe lângă. Timpul se scurgea în favoarea medieşenilor, când, cu cinci minute înainte de final, în urma unei centrări a lui Şuleap, Zanc să egaleze cu o lovitură de cap din 6 metri. Gazdele au prins aripi, s-au năpustit spre poarta apărată de Filip şi, cu două minute înainte de final, M. Nicolae schimbă partea, pătrunde pe stânga şi înscrie cu un şut la colţul lung. 2-1 pentru bercenari, scor cu care s-a încheiat partida.

Ovidiu Boica

* Doi jucători la spital

Atacantul bercenar Victoraş Iacob a suferit o fractură de mandibulă în urma unei faze în care s-a ciocnit portarul medieşean Filip, motiv pentru care, ieri, a fost operat. Tot la spital a ajuns şi fundaşul stânga medieşean Nicolae Grigore, acesta simţind o durere la coloana vertebrală. Revenit la teren, Grigore a afirmat că vrea să apeleze şi la serviciile unui vraci când se va întoarce la Mediaş.

* Nicolae şi presimţirea

Autorul golului victoriei, Mihai Nicolae, a avut o presimţire înainte de a înscrie. El l-a întrebat pe Ţiţi Dumitriu dacă poate să urce mai în faţă, iar Balauru să joace mai retras. Eforturile celui mai bun jucător al meciului au fost răsplătite prin acest gol, cu atât mai mult cu cât el a evoluat, preţ de 20 de minute, strângând din dinţi, după o accidentare. Cum se efectuaseră toate înlocuirile, el nu a vrut să-şi lase echipa fără doi oameni, Prodan fiind eliminat încă din minutul 15.

Rocar		Gaz metan	
1. Ştefănescu	7	1. Filip	7
21. Niia	6	18. Miclăuş	5
(6. Necula, 23)	6	16. Nicolau	5
3. Vochin	6,5	4. Fl. Şomfălean	5,5
38. D. Prodan	4	5. Grigore	6
15. Ursu	6	(13. Ciurar, 55)	7
(25. Zanc, 57	6,5	20. C. Stoica	5
23. Mihai Nicolae	8	17. Chivescu	5,5
20. Şuleap	7	15. Nan	6
7. Buia	6	10. Callo	6
9. Vrăjitoarea	7	(6. Hanc, 65)	4,5
19. Iaco	5	11. Găldean	7
11. Marius Luca	5	(2. Balaban, 85)	
(24. Balauru, 65)	5	9. Boaru	5
Antrenor Ţiţi Dumitriu		Antrenor Jan Gavrilă	
Rezerve: 22. Istrate; 16. Niculiţă; 13. Silvăşan; 14. Bălace.		Rezerve: 12. Roşca; 14. Grosu; 26. Pătru.	

Stadion: "Rocar"
Spectatori: circa 2.000
Arbitru: Tiberiu Laioş (Timişoara) 7,5
Asistenţi: Gabriel Safta (Ploieşti) 5 şi Cristian Stărică (Iaşi) 8.
Arbitru de rezervă: Marian Dorobanţu (Buzău)
Observatori: V. Anghel şi Ion Crăciunescu.
Cartonaşe galbene: Ursu (20); Callo (23); Vochin (68); Necula (75); Găldean (79); M. Nicolae (87); Balauru (90).
Cartonaş roşu: D. Prodan (15).

Fotbal/Divizia C, seria a VII-a

"Şoimii" au fost gazaţi la Tg. Mureş

Gaz metan - Danco Şoimii Sibiu 3-1 (0-0)

Ieri, în cadrul etapei cu numărul 5 a diviziei C, Danco Şoimii a pierdut întâlnirea cu nou promovata Gaz metan Tg. Mureş. Lipsită în continuare de aportul a două piese de bază , Tara şi Popuşoi, suspendaţi, echipa sibiană, care a evoluat în inferioritate numerică, din minutul 17 în urma eliminării lui Budescu, care a primit cartonaşul roşu la un fault mai dur, nu a putut ţine piept atacurilor echipei gazdă decât 65 de minute.

Partida a început într-o uşoară notă de dominare din partea gazdelor care, încă din minutul 5 au încercat desprinderea. Crăciun a reluat din voleu de la circa 10 m, însă Popşor s-a opus fără probleme. În minutul 11, Marinac a executat bine o lovitură liberă de la circa 22 de metri, însă, şutul său a nimerit bara. La 3 minute după aceasta, Cocan, de la aproximativ 18 metri a şutat slab, pradă uşoară pentru portarul advers. În minutul 17, Budescu a faultat dur un jucător advers şi "principalul" întâlnirii, M. Zgovancu din Tg. Jiu,i-a arătat sibianului cartonaşul roşu.

După pauză, în minutul 65, atacantul gazdă Pereş a centrat de pe partea dreaptă în careul sibian şi Turc, aflat pe traiectoria balonului, l-a trimis în plasa propriei porţi. La 8 minute după aceasta, tot Turc a încercat să-şi spele onoarea. El a centrat de pe partea dreaptă până la Speriatu, care a deviat balonul până la Cocan, ultimul egalând cu un şut sec de la circa18-20 de metri. La nici 2 minute, gazdele au preluat din nou conducerea pe tabela de marcaj, prin reuşita lui Pereş, care l-a executat pe Popşor cu un şut violent din 6 metri. Acest gol a fost contestat de echipa sibiană pe motiv de ofsaid. În prelungiri (min. 94), atacantul gazdă Ciula a executat bine o lovitură liberă, reuşind înscrierea celui de-al treilea gol.

Danco Şoimii: Popşor - Turc, Iordache, Mărginean, Budescu - Ciucă, Marinac, Cocan, Huzoaică (Munteanu, 78), Popa - Speriatu (Năstase, 80).

Cartonaşe galbene: Mărginean (9) şI Turc (67 şi 92)

Cartonaşe roşii: Budescu (17) şi Turc (92)

Vom reveni în ziarul Tribuna de marţi.

Marius Ionescu

Fotbal/CN de juniori

Două victorii la scor

Săptămâna trecută, cele două echipe de juniori ale CSŞ Şoimii au debutat cu dreptul în actualul sezon competiţional. Astfel, juniorii I, conduşi de profesorul Alin Marcu, au câştigat partida în dauna echipei CSŞ Odorheiul Secuiesc, cu scorul de 2-0. Golurile au fost marcate de Fertonea şi Diaconu.

Cealaltă echipă, a juniorilor II, antrenată de profesorul Mircea Galaţă, a reuşit victoria cu categoricul scor de 7-0 în dauna echipei similare din Odorheiul Secuiesc. Au marcat Irimie 3 goluri, Drăgoe şi Petrescu, ambii câte 2 goluri.

Marius Ionescu

Omnisport/ Căsătorie

Tudor Găman spune adio burlăciei

Tudor Găman va spune adio burlăciei. El îşi va uni destinul cu Carmen Rodica, sâmbătă, 23 septembrie a.c.

După acest fericit eveniment, la o lună, Găman va întreprinde încă o expediţie. De data aceasta, ţinta sa va fi Israelul. Prin această călătorie, el va încerca să comemoreze cei 2000 de ani de la naşterea lui Iisus.

Îi urăm şi noi, pe această cale, tradiţionalul "Casă de piatră!".

M.I.

Fotbal/Divizia A-Ursus

Rocar Bucureşti - Gaz Metan Mediaş 2-1 (0-1).
Au marcat: Zanc '86, M.Nicolae '87 - Callo '16 din penalti.
Eliminat: Prodan '16
FC Braşov - Oţelul Galaţi 0-0.
M.Ivan a ratat o lovitură de pedeapsă în minutul 31
Gloria Bistriţa - Steaua Bucureşti 1-1 (1-1).
Au marcat: Zegrean '43 - Falemi '33
Ceahlăul Piatra Neamţ - Astra Ploieşti 0-0.
Enache a ratat o lovitură de pedeapsă în minutul 81.
Universitatea Craiova - FC Naţional 2-0
Au marcat Cl. Niculescu şi Danciu.
Dinamo Bucureşti - FC Argeş 2-1
Partida Petrolul Ploieşti - FCM Bacău (3-1) s-a disputat vineri.
Meciul Foresta Fălticeni - Rapid Bucureşti se va disputa astăzi, de la ora 11:00.

J.O./Natație

Astăzi, Diana Mocanu în finala la 100 m spate

Înotătoarea română Diana Mocanu s-a calificat, duminică, în finala probei de 100 m spate din cadrul Jocurilor Olimpice de la Sydney, ea realizînd o performanţă de un minut şi 70 de sutimi, cel mai bun timp înregistrat în semifinale, la numai două sutimi de recordul olimpic

Sumele de transfer al fotbaliştilor - un fel de "cui al lui Pepelea"

Seara zilei de joi, 31 august, va rămâne, probabil, drept una dintre cele mai negre din istoria fotbalului. Una pe care şefii celor mai înalte foruri fotbalistice, FIFA şi UEFA, n-o vor uita niciodată. Căci, oricât ar fi contribuit ei la distrugerea esenţei fotbalului, transformat, în pas cu vremea, într-o industrie gigantică şi scăpată de sub control, demersul lor, de a micşora dimensiunile dezastrului, s-a văzut sortit eşecului.

La finele lui 1995, "verdictul Bosman" a statuat abolirea sumelor de transfer pentru jucătorii aflaţi la sfârşit de contract şi a produs primele tulburări pe eşicherul fotbalului.

A fost însă doat începutul sfârşitului, pentru că, de mai bine de un an, Mario Monti, comisarul Uniunii Europene, a mers mai departe în ideea asimilării fotbaliştilor cu muncitorii obişnuiţi şi, implicit, în cea a liberei lor circulaţii în proporţie de sută la sută, clamând imperativul desfiinţării totale a sumelor de transfer, fie şi în timpul derulării contractului. Monti a mai adăugat că înţelegerile scrise urmează să respecte Legea muncii a respectivei ţări, dar şi, totodată, "specificitatea sportului comparat cu alte activităţi lucrative".

La începutul lui iulie, alt comisar al UE, Viviane Reding, a spus clar şi răspicat delegaţilor la Congresul UEFA din Luxemburg: "Nimic n-o să ne abată de la principiile Uniunii, dumneavoastră, conducătorilor fotbalului, rămânându-vă sarcina de a găsi metodele de a duce mai departe această activitate pe care o patronaţi".

Mesajul era cât se poate de clar. Şi tot atât de clar ne-a fost că idealurilor francmasonice, unul dintre ele fiind crearea Europei unite, nu li se poate opune nimeni. Cel mult există posibilitatea alcătuirii unei formule de compromis.

Aşadar, la Zürich, înalţii reprezentanţi ai FIFA, UEFA, FIFPRO (Sindicatul Jucătorilor), Ligilor naţionale şi cluburilor au abandonat ideea luptei împotriva desfiinţării sumelor de transfer, concentrându-şi atenţia asupra alcătuirii unei formule de compromis care ar putea să aibă şanse de reuşită în negocierile cu UE, prevăzute să aibă loc la 20 septembrie.

Preşedintele FIFA, Joseph S. Blatter, încercând să atenueze şocul şi dimensiunile haosului, a venit cu trei propuneri, pe care Grupul de lucru ("Task Force") special creat urmează să le transforme la negocieri sub forma unui Proiect.

1. Admiţând că "nu avem dreptul să împiedicăm libera circulaţie a unui jucător care a împlinit 24 de ani, acesta ar trebui să semneze un contract pe minimum un an".

2. "Transferurile să nu fie efectuate în fiecare zi sau în fiecare săptămână, ci anual".

3. "Transferurile jucătorilor cu vârste cuprinse între 18 şi 24 de ani ar trebui să fie însoţite de efectuarea unor plăţi compensatorii, reprezentând cheltuielile reale de formare a respectivului fotbalist".

Toate cele de mai sus însemnând că, preocupare de dată mai recentă a UEFA îndeosebi, UE i se va propune interzicerea totală a transferurilor internaţionale care implică jucători mai tineri de 18 ani, deci minori. Dinspre Bruxelles reacţia a fost moderat-favorabilă. "Suntem bucuroşi că FIFA şi UEFA şi-au dat seama de necesitatea dialogului", a declarat un purtător de cuvânt al UE, adăugând însă precaut: "Aşteptăm acum propunerile concrete, după care le vom analiza în tihnă".

Cu alte cuvinte, pe de o parte, şi UE şi-a dat seama că eventuala opoziţie a celor două mari foruri fotbalistice ar putea să genereze un veritabil război. Unul câştigat de "europeni", dar cu un preţ mult prea mare. Iar pe de altă parte, UE tinde să îmbrăţişeze ceea ce, de fapt, a şi vrut, adică o bază de plecare favorabilă sieşi, întru atingerea compromisului final şi, implicit, eventuala amânare a dialogului cu FIFA şi UEFA.

Căci Blatter a solicitat o păsuire până spre sfârşitul anului, în condiţiile în care "nu putem să schimbăm în câteva săptămâni ceea ce s-a instituţionalizat în aproape 100 de ani".

Cert e un lucru: nu mai e mult şi haosul în fotbal va fi realitate. Acum nu s-a deschis decât fatidica portiţă.

Blatter (în centru) şi secretarul general FIFA, Micel Zen-Ruffinen (dreapta), explică preconizatul dezastru

Preşedintele Franţei iubeşte fotbaliştii şi... nevestele acestora

Cea mai bună reprezentativă de fotbal a ultimilor ani a dat onorul la preşedinte. Naţionala "Cocoşului Galic" a fost primită de Jacques Chirac. Cel mai important om al Franţei a ţinut să-i felicite pe Zidane, Deschamps, Thuram sau Trezeguet pentru extraordinarele performanţe realizate în ultimii ani, care, în opinia preşedintelui, au demosntrat întregii lumi ce înseamnă spiritul de luptă. Francezii au câştigat turneul final al Campionatului Mondial din 1998, disputat pe propriul teren, iar acum exact două luni şi-a trecut în cont şi titlul continental, după o finală dramatică cu Italia. La Palatul Elysée, fotbaliştii au fost împreună cu soţiile, logodnicele sau prietenele, prilej pentru ei de a demonstra că nu numai pe teren sunt cei mai buni. Fabien Barthez "s-a prezentat" cu supermodelul Linda Evanghelista, în timp ce Christian Kareambeu a avut-o alături pe cea care "i-a îmbolnăvit" pe francezi, Adriana Sklenarikova, femeia cu cele mai lungi picioare din lume. Nici Agathe de la Fontaine, logodnica lui Emmanuel Petit, nu este mai prejos, în timp ce Veronique, cea care-şi împartea viaţa cu Zinedine Zidane, a dat dovadă de mult bun-gust şi rafinament.

Fetele nu numai că au avut ocazia de a se fotografia lângă preşedinte, dar au şi ţinut în braţe cele două trofee pentru care soţii lor au luptat atât.

În foto: Zinedine şi Veronique Zidane (stânga) şi Adriana Sklenarikova şi Christian Karembeu

Din istoria Formulei 1 (anii '90)

Ayrton Senna "Geniul"

3 titluri, 41 curse câştigate, 161 starturi în F1

A fost un copil ciudat, cu un handicap de coordonare a mişcărilor. Tatăl său, un bogat fermier de lângă Sao Paolo, i-a intuit însă talentul şi, la patru ani, micul Ayrton a primit cadou un kart de un cal-putere. La 8 ani ştia deja să conducă maşina familiei. La împlinirea a 10 ani, a primit un kart adevărat, de 100 cai-putere.

În 1972, Emerson Fittipaldi a devenit primul campion mondial al Braziliei şi în anul următor, micul Senna se afla printre cei care au aclamat victoria sa de la Interlagos. Avea 13 ani şi putea în sfârşit să concureze legal. A debutat în karting tot la Interlagos şi a învins din prima cursă. În 1981 a venit în Anglia, concurând în Formula Ford şi a câştigat ambele competiţii în care a luat startul. Paradoxal, n-a găsit un sponsor şi, dezamăgit, s-a întors acasă, angajându-se la firma de construcţii a tatălui său. Nu a rezistat decât patru luni departe de curse. S-a întors în Anglia, despărţindu-se de soţia sa, Liliane Vasconcellos, care a refuzat să-l urmeze. Tatăl său şi o bancă braziliană l-au sponsorizat pentru un sezon în Formula Ford pe care l-a câştigat clar. Un an mai târziu câştiga şi Formula 3.

Echipele din Formula 1 au început să se intereseze de el. Cei de la Brabham l-au dorit, dar opoziţia compatriotului său, Nelson Piquet, pilot la acea echipă, l-a împins în 1984 către un team de mâna a doua, Toleman. Maşina era atât de slabă încât la MP al San Marino, Senna nici nu s-a calificat pe grila de start.

La Monaco, însă, Ayrton a dat o lecţie de pilotaj. Plecat de pe locul 13 a ajuns pe poziţia a şasea în turul 7, unde era să se sfărâme de un viraj. Atunci, Prost, ocolind o maşină rămasă pe circuit, a lovit un comisar de traseu. Profitând de zăpăceala rivalului său, Mansell a trecut în frunte, dar a forţat prea mult şi a abandonat. Lauda, care se afla pe locul 2 a greşit şi el. În turul 20, Prost era din nou lider, cu un avans de 33,8 secunde faţă de Senna. În turul 31, ecartul se redusese la 7,4 secunde, dar cursa a fost oprită din cauza ploii.

După alţi trei ani, la Lotus, Senna a ajuns la McLaren, alături de Alain Prost. Deşi, iniţial, relaţiile dintre ei au fost bune, ele s-au deteriorat treptat. Senna a câştigat în acel an titlul, Prost a învins în următorul şi a plecat la Ferrari. Dar era vremea brazilianului, care a câştigat în 1990 şi 1991. Apoi, în 1994, a plecat la Williams, echipă pentru care a declarat că ar fi evoluat şi gratis.

Pe 5 mai 1994, monopostul lui a părăsit în viteză limba de asfalt de la Imola şi s-a fărâmat de zid...

Nigel Mansell

1 titlu, 31 curse câştigate, 1987 starturi în F1

Porecla de "Leul britanic" a primit-o din cauza curajului nemăsurat pe care-l avea pe pistă. În ultimii ani ai carierei a devenit şi un pilot foarte rapid. A fost unul dintre cei mai îndrăgiţi actori ai "Marelui Circ". A debutat în Formula 1 în 1980, la Lotus. Anii 1986 şi 1987 i-au adus, la Williams, câte un loc secund, după Prost, respectiv Piquet, În 1989 s-a dus la Ferrari, unde tifosii l-au adoptat instantaneu. În 1991 s-a întors la Williams, unde, un an mai târziu, a câştigat singurul titlu de campion din carieră. S-a retras în 1993, deoarece marele lui rival, Alain Prost, venise pe gratis la Williams. A traversat Atlanticul participând la cursele de IndyCar, în echipa actorului Paul Newman. A câştigat prima cursă pe oval, dar a suferit apoi un accident serios la antrenamente. În 1995, s-a întors în F1, la McLaren . După două curse şi-a anunţat din nou retragerea, motivând că nu avea loc suficient în cock-pit.

Un transplant nu prea reuşit

A debutat în 1995, la 3 septembrie, într-o partidă cu Real Valladolid. Şi-a făcut cruce, antrenorul Johann Cruyff i-a spus să nu-i fie frică şi a intrat pe gazon. A jucat bine şi a marcat cel de-al doilea gol al lui FC Barcelona. Ivan de la Pena debutase în Primera Division. Avea să devină un fenomen, chiar dacă Cruyff, Bobby Robson şi, mai apoi, Lous van Gaal nu-l vor avea la inimă, ultimul chiar izgonindu-l de pe "Nou Camp". "Micul Buddha" s-a întors, după trei ani de exil şi aproape cinci de la primul său joc pe prima scenă fotbalistică iberică, la FC Barcelona. Lazio a fost de acord să-l împrumute un an la trupa catalană, venirea sa provocând senzaţie în rândul fanilor echipei lui Lorenzo Serra Ferrer.

Ivan de la Pena a fost fenomenul anilor 1995-1996 la Barcelona. A început fotbalul la 5 ani, în 1981, la Barro Pesquero. A vrut să treacă la "piticii" de la Racing Santander, dar a fost refuzat. În iulie 1991 a ajuns la FC Barcelona şi, până în sezonul 1997-1998, când a fost gonit de van Gaal, a jucat numai pentru catalani.

În ultimul deceniu, trei au fost jucătorii pentru care orice fan al Barcelonei şi-ar fi dat viaţa: Guardiola, Amor şi Ivan de la Pena. "Cheliosul" a avut, tot timpul, "lipici" la public, chiar dacă rare sunt momentele în care cineva îl vede râzând. Cruyff i-a fost ca un tată. Cu el a jucat 31 de partide (mulţi îşi amintesc şi acum golurile din jocurile cu Real Zaragoza şi Betis Sevilla), dar nu a fost convocat pentru finala Copei del Rey. A fost primul cui în inimă. Cu Robson a evoluat în 33 de partide (dintre care 17 ca titular) şi a marcat două goluri. Dar englezul, de altfel un adevărat "lord", a declarat că Ivan este un jucător bun, dar pierde multe baloane şi, de aceea, nu prea are încredere în el. Al doilea cui. Al treilea a venit din partea lui Javier Clemente, selecţionerul din acele timpuri la naţionala iberică. Ivan de la Pena, deşi se afla în formă maximă, nu a apucat să joace nici un meci pentru naţionala Spaniei. "Îl am pe Guardiola şi îmi place la nebunie jocul său", a declarat Clemente. Ultimul cui i-a fost bătut în inimă de Louis van Gaal, cel care începuse o adevărată operă de exterminare a spaniolilor la FC Barcelona. "Publicul îşi are stelele sale: Stoicikov şi Ivan de la Pena. Eu nu am stele, eu sunt antrenorul. Trebuie să-şi schimbe mentalitatea şi să nu se mai considere idol". Şi Ivan a trebuit să-şi facă bagajele. S-a accidentat şi, cu toate acestea, Lazio a plătit pentru el 14 milioane de dolari. Părea că toată lumea l-a uitat. Cu excepţia fanilor, care au fost la un pas de a-i linşa pe conducătorii Barcelonei din acele momente, deoarece au permis transferul "Micului Buddha" în Cetatea Eternă. La Lazio n-a jucat mai nimic. A continuat să se accidenteze, a fost înprumutat la Marsilia, a arătat, în câteva momente, că este un mare fotbalist, dar s-a stins. Acum a venit rândul revanşei.

De cum a fost numit noul preşedinte la FC Barcelona, Joan Gaspart a anunţat că va aduce cinci jucători pe "Nou Camp": Overmars, Petit, Gerard, Alfonso şi Ivan de la Pena. Primii patru ajunseseră în Capitala Catalunyei, dar cheliosul întârzia să apară. Cu toate că Gaspart anunţa aproape zilnic că lotul nu este complet, nimeni nu se mai gândea la de la Pena. Mass-media iberică a primit un fax de la FC Barcelona, prin care jurnaliştii erau invitaţi la prezentarea lui Ivan de la Pena. Negocierile între Joan Gaspart, jucător, şi Manel Ferrer, procuratorul său, s-au derulat repede. Ivan rămâne catalan un an, Lazio primeşte 6,7 milioane de dolari, iar contractul lui de la Pena se poate prelungi încă patru ani, dacă cele două cluburi ajung la o înţelegere, jucătorul având o clauză de reziliere de 140.000.000 de dolari. "Aveţi în faţă cel mai fericit om din lume. Cum poate fi altfel unul care se întoarce acasă?", le-a declarat de la Pena jurnaliştilor, la prezentarea oficială. La mijlocul lunii iulie, Ivan se căsătorise cu Lorena Asensi. Ca dar de nuntă, aceasta îi dăduse o scrisoare, unde în primul rând era menţionat: "Să joci acolo unde eşti fericit!" Acum, de la Pena e fericit.

Pagină realizată de N. I. DOBRA

Un argentinian la conducerea Realului Madrid

Preşedintele lui Real Madrid şi fosta mare glorie Jorge Valdano au ajuns la un acord, în urma căruia argentinianul a devenit directorul general sportiv al campioanei europene la nivel de club. Cu alte cuvinte, Valdano va avea o putere nelimitată, patronând şi alte ramuri ale grupării şi având şi funcţia de purtător de cuvânt.

Valdano a purtat discuţii îndelungate cu Perez încă din momentul în care acesta a devenit preşedinte pe "Bernabeu", dar nu s-au putut ajunge la un acord prea repede. În cele din urmă, Jorge a spus "da", intrând astfel într-un uriaş plan ce prevede refacerea centrelor de copii, supervizarea structurilor, modernizarea sistemelor de selecţie a judecătorilor şi, de asemenea, crearea unei noi strategii pentru aducerea şi vânzarea de fotbalişti. Cu alte cuvinte, Valdano va avea grijă de tot ceea ce mişcă prin club la nivel de fotbal, urmând a dialoga direct cu antrenorul Vicente del Bosque. De asemenea, el va avea responsabilitatea de a dialoga cu fotbaliştii, de a afla problemele lor şi de a i le comunica preşedintelui Perez. Pentru toate acestea, el urmează să primească 1,7 milioane de dolari, contractul său fiind valabil pe o perioadă de patru ani. Mai mult, el se va ocupa şi de alte ramuri, cum ar fi baschetul, nici o decizie neputându-se lua fără ştirea sa.

Jorge Alberto Valdano Castellans s-a născut pe 4 octombrie 1955, la Las Parejas, Santa Fe, Argentina. La 18 ani, debuta în prima divizie pentru Newell's, într-o partidă pierdută cu Ferrocarril, 3-1. În 1975, Jose Maria Zarraga, fostul jucător al lui Real, îl aduce în Spania, la Alavés. În 1979, semnează cu Real Saragoza, iar trei ani mai târziu dispută primul său campionat mondial, cel din Spania. Se accidentează şi joacă numai câteva minute. În 1984, trece la Real Madrid, grupare care se interesa de mult timp de el. Câştigă, în ediţiile '85-'86 şi '86-'87 campionatul şi Cupa UEFA în 1985 şi 1986. În Mexic, cu Bilardo antrenor şi alături de fenomenalul Maradona, cucereşte Cupa Mondială. În 1987, la 32 de ani, o hepatită de tip B îl obligă să se retragă din fotbal. I se organizează o partidă omagială, după care termină cu activitatea competiţională. Un an mai târziu, începe cariera de antrenor, la Real Madrid B. Revine pe terenurile de fotbal pentru ultima dată în Scoţia, cu Argentina, în 1990. În aprilie 1992 devine antrenor principal la Tenerife. Scapă echipa de la retrogradare, învinge pe Real Madrid, cu 3-2, în ultimul joc şi priveză echipa "albă" de titlu. Primeşte oferta de a antrena pe "Bernabeu", dar refuză. Ediţia viitoare, umileşte din nou pe Real, îi fură titlul şi califică pe Tenerife în Cupa UEFA, pentru prima dată în istoria clubului. În 1994 trece la Real Madrid şi câştigă titlul. Lorenzo Sanz este numit preşedinte şi, după două luni de domnie, după un joc cu Rayo Vallecano, îl demite pe Vandano. Trece la Valencia, dar în 1997 este demis în etapa a treia. În ultimii trei ani a colaborat la diferite publicaţii, devenind şi comentator TV. Acum a devenit director general sportiv, urmând a avea grijă de unul dintre cele mai puternice cluburi din lume.

Fotografia săptămânii

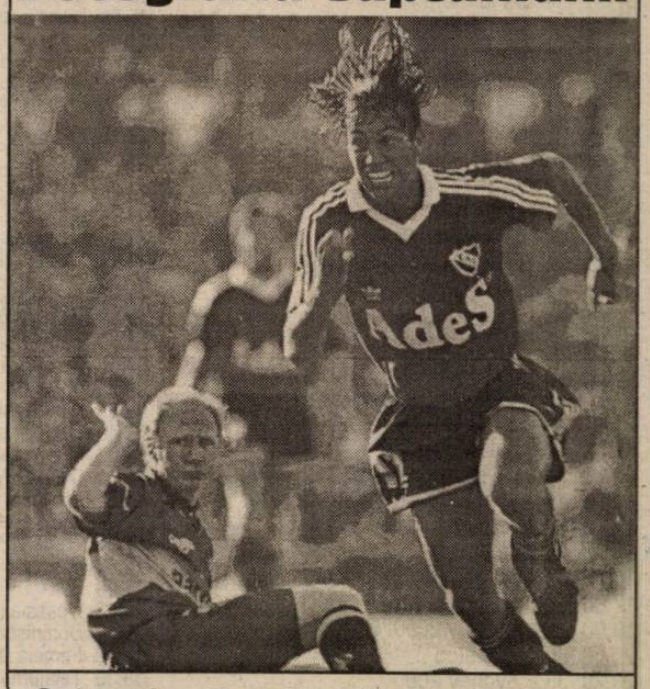

Sebastien Rambert (Independiente Buenos Aires) şi bucuria golului

TV ROMÂNIA

Luni, 18 septembrie
07.00 Telematinal
09.20 Ştiri TVR Craiova, Cluj, Iaşi, Timişoara
10.50 Jocurile Olimpice Sydney 2000
14.00 Jurnal
14.15 CiberFan
14.30 Pro Patria
15.00 Orice e posibil
16.00 Cronica
17.30 Să vezi şi să nu crezi
17.55 Corect
18.05 Seniorii cetăţii
18.30 Jocurile Olimpice Sydney 2000
20.00 Jurnal. Meteo
20.30 Jocuriel Olimpice Sydney 2000
21.35 Şapte zile (s)
23.10 Jurnalul de noapte
23.25 Jocurile Olimpice Sydney 2000 (d)

Marţi, 19 septembrie
07.00 Telematinal
08.20 Jocurile Olimpice Sydney 2000: Baschet masculin
10.10 Jocurile Olimpice Sydney 2000: Ciclism
10.55 Jocurile Olimpice Sydney 2000: Gimnastică artistică
14.15 Jurnal
14.30 Iartă-mă
15.30 Orice e posibil
16.30 Cronica
17.30 Să vezi şi să nu crezi
17.55 Corect
18.05 Pentru dv., Doamnă!
18.30 Jocurile Olimpice Sydney 2000: Rezumatul zilei
20.00 Jurnal. Meteo
20.30 J.O. Sydney 2000
20.45 Martorul tăcut (s)
22.15 În flagrant
22.45 Jurnalul de noapte
23.00 J.O. Sydney 2000 (d)
00.30 Blossom (s)

Miercuri, 20 septembrie
07.00 Telematinal
09.20 Ştiri TVR Craiova, Cluj, Iaşi, Timişoara
10.55 J.O. Sydney 2000: Natație, gimnastică
14.00 J.O. Sydney 2000: Handbal masculin, natație
15.10 TVR Craiova
15.30 Orice e posibil (s)
16.00 Panorama
17.30 Să vezi şi să nu crezi (s)
17.55 Corect!
18.05 Impas în doi
18.30 J.O. Sydney 2000: Rezumatul zilei
20.00 Jurnal. Meteo
20.30 J.O. Sydney 2000
20.45 România încotro?
21.45 Recurs la morală
22.35 Amprente
22.45 Jurnal de noapte
23.00 J.O.Sydney 2000 (rez.)
00.30 Lumea dansului

Joi, 21 septembrie
07.00 Telematinal
08.30 J.O.Sydney 2000: Handbal, scrimă, sabie, natație, gimnastică
14.00 Jurnal de prânz
14.15 CiberFan
14.30 Recurs la morală
15.20 Amprente
15.30 Orice e posibil (s)
16.00 Convieţuiri
17.30 Să vezi şi să nu crezi (s)
17.55 Corect!
18.05 Medicina pentru toţi
18.30 J.O. Sydney 2000: Rezumatul zilei
20.00 Jurnal. Meteo
20.30 J.O. Sydney 2000
20.45 Teatru TV "Poveste imorală"
21.45 Cu ochii'n patru
22.30 Reflecţii rutiere
22.45 Jurnalul de noapte
23.00 J.O. Sydney 2000 (rez.)

Vineri, 22 septembrie
07.00 Telematinal
09.20 Ştiri TVR Craiova, Cluj, Iaşi, Timişoara
10.00 J.O. Sydney 2000: Atletism, judo
14.40 O vedetă populară
15.30 Orice e posibil
16.00 Tribuna partidelor parlamentare
17.00 Fotbal CN: FC Argeş - Rocar Bucureşti (d)
19.00 J.O. Sydney 2000: Rezumatul zilei
20.00 Jurnal. Meteo
20.30 J.O. Sydney 2000
20.45 Ploaia de stele (div.)
22.15 Garantat 100%
22.45 Jurnalul de noapte
23.00 J.O.Sydney 2000: canotaj, fotbal, handbal, baschet (rez.)

tvr2

Luni, 18 septembrie
12.00 Lady, Lady (d.a.)
12.30 Trupa DP 2
15.30 Medalion de interpret (r)
16.00 Ştiri
16.05 Obsesia (s)
16.45 Domnişoara Andrea (s)
17.40 Femeia ispititoare (s)
18.30 Telejurnal TVR 2
19.00 Ştiri bancare şi bursiere
19.05 Documentar
19.15 Film artistic
21.15 E dreptul tău!
21.45 Sport plus
22.25 Lumea vitezei
23.05 Ştiri
23.10 Retrospectiva premiile APTR - 1997
00.15 TVM Mesager

Marţi, 19 septembrie
07.00 Domnişoara Andrea (s/r)
08.35 Toţi, împreună
09.20 Nouă meşteri mari (r)
09.35 Top TVR 2 (r)
10.30 Grădina lui Cupidon (r)
11.45 Un popas pe săptămână (r)
12.00 Lady, Lady (d.a.)
12.30 Trupa DP 2
15.30 Tribuna partidelor parlamentare
16.00 Ştiri
16.05 Obsesia (s)
16.50 Domnişoara Andrea (s)
17.40 Femeia ispititoare (s)
18.30 Telejurnal TVR 2
19.00 Ştiri bancare şi bursiere
19.05 Arhitectură şi geografie
20.00 Credo
20.55 Spaţiu francofon
21.25 Puls 2000
22.10 Călătorind prin ţară
22.25 Adevărate poveşti hollywoodiene
23.05 Ştiri
23.10 Omul şi muzica (do)
00.10 TVM Mesager

Miercuri, 20 septembrie
07.00 Domnişoara Andrea (s/r)
07.50 Femeia ispititoare (s/r)
08.35 Toţi, împreună
09.35 Omul şi muzică (do/r)
10.30 Ferma (r)
11.30 Spaţiu francofon (r)
12.00 Lady, Lady (d.a.)
13.20 Trupa DP 2
15.30 Călătorind prin ţară (r)
15.45 Documentar
16.00 Ştiri
16.05 Obsesia (s)
16.50 Domnişoara Andrea (s)
17.40 Femeia ispititoare (s)
18.30 Telejurnal TVR 2
19.00 Ştiri bancare şi bursiere
19.05 Documentar
19.45 Film artistic românesc
21.15 Mit şi istorie
22.00 Călătorind prin ţară
22.15 Film artistic
23.00 Ştiri
23.05 Integrale
23.55 TVM Mesager

Joi, 21 septembrie
07.00 Domnişoara Andrea (s/r)
07.50 Femeia ispititoareBlankenese (s/r)
08.35 Toţi, împreună
09.20 antologia jocului popular
09.35 Integrale (r)
10.25 Orizont spiritual (r)
11.00 E dreptul tău! (r)
11.30 Arca lui Noe (r)
12.00 Lady, Lady (d.a.)
12.30 Trupa DP 2
15.30 Tribuna partidelor parlamentare
16.00 Ştiri
16.05 Obsesia (s)
16.50 Domnişoara Andrea (s)
17.40 Femeia ispititoare (s)
18.30 Telejurnal TVR 2
19.00 Ştiri bancare şi bursiere
19.05 Documentar
19.20 Cinematograful de artă
21.20 Turnul de control
22.05 Călătorind prin ţară
22.20 Un secol de cinema
23.05 Ştiri
23.10 Enigmatica Terra
23.40 Armonii clasice
00.00 TVM Mesager

Vineri, 22 septembrie
07.00 Domnişoara Andrea (s/r)
07.50 Femeia ispititoare (s/r)
08.35 Toţi, împreună
09.25 Virtuozi ai instrumentelor populare (r)
09.40 Femeia ispititoare (s/r)
10.30 Documentar
11.00 D'ale lu' Mitică (r)
11.30 Arta apărării (r)
12.00 Lady, Lady (d.a.)
12.30 Trupa DP 2
15.30 Tradiţii
16.00 Ştiri
16.05 Obsesia (s)
16.50 Domnişoara Andrea (s)
17.40 Femeia ispititoare (s)
18.30 Telejurnal TVR 2
19.00 Ştiri bancare şi bursiere
19.05 Mare schimbătoare (s)
20.00 J.O. Sydney 2000
22.45 Film artistic
23.45 Armonii clasice
23.55 TVM Mesager

PRO TV

Luni, 18 septembrie
07.00 Bună dimineaţa, Pro TV e al tău!
10.00 Tânăr şi neliniştit (r)
10.50 Ally McBeal (r)
11.40 News Radio (s)
12.00 Academia de poliţie 6 (comedie, SUA, 1989)
13.50 Vremuri apuse (dramă, SUA, 1995)
16.00 Tânăr şi neliniştit (s)
16.50 Sens unic
17.00 Ştirile Pro TV
17.30 Viaţa bate filmul
18.20 Vremea
18.30 Jesse (s)
19.00 Ştirile PRO TV
20.00 Ultimul mohican (aventuri, SUA, 1992)
21.55 Ştirile Pro TV
22.00 Urmărire generală
22.30 Alege!
23.30 Ştirile Pro TV
23.45 Nebun după tine (s)
00.15 De la Pământ la Lună (s)
01.45 Seinfeld (s)
02.15 Tovarăşi de drum (thriller, SUA - Marea Britanie, 1989)
03.45 Ştirile Pro TV
04.00 Academia de poliţie 6 (r)
05.30 Mercenarii (s)
06.15 Viaţa bate filmul (r)

Marţi, 19 septembrie
07.00 Bună dimineaţa!
10.00 Tânăr şi neliniştit (r)
10.50 De la Pământ la Lună (r)
11.40 News Radio (s)
12.05 Urechea acului (spionaj, Marea Britanie, 1981)
14.20 Ultimul mohican (r)
16.00 Tânăr şi neliniştit (s)
16.50 Sens unic
17.00 Ştirile Pro TV
17.30 Viaţa bate filmul
18.20 Vremea
18.30 Jesse (s)
19.00 Ştirile Pro TV
20.00 Mortal Kombat (s)
21.00 Chestiunea zilei
21.30 Fotbal Liga Campionilor (d)
22.15 Ştirile Pro TV
23.15 Chestiunea zilei
23.30 Ştirile Pro TV
23.45 Fotbal. Liga Campionilor (rez.)
00.30 Nebun după tine (s)
01.00 De la Pământ la Lună (s)
02.00 Seinfeld (s)
02.30 Iubire, crimă şi minciuni (thriller, SUA, 1997)
04.15 Ştirile Pro TV
04.30 News Radio (r)
05.00 Mercenarii (s)
06.00 Viaţa bate filmul (r)

Miercuri, 20 septembrie
07.00 Bună dimineaţa!
10.00 Tânăr şi neliniştit (r)
10.45 De la Pământ la Lună (r)
11.30 News Radio (s)
12.00 Cannery Row (comedie romantică, SUA, 1982)
14.20 Specialiştii (s)
15.10 Mortal Kombat (r)
16.00 Tânăr şi neliniştit (s)
16.50 Sens unic
17.00 Ştirile Pro TV
17.30 Viaţa bate filmul
18.20 Vremea
18.30 Jesse (s)
19.00 Ştirile Pro TV
20.00 Mortal Kombat (s)
21.00 Chestiunea zilei
21.30 Fotbal Liga Campionilor (d)
22.15 Ştirile Pro TV
23.15 Chestiunea zilei
23.30 Ştirile Pro TV
23.45 Fotbal (rez.)
00.30 Nebun după tine (s)
01.00 De la Pământ la Lună (s)
01.45 Seinfeld (r)
02.15 Milagro, război şi secetă (dramă, SUA, 1988)
04.30 Ştirile Pro TV
04.45 News Radio (r)
05.15 Mercenarii (s)
06.00 Viata bate filmul (r)

Joi, 21 septembrie
07.00 Bună dimineaţa!
10.00 Tânăr şi neliniştit (r)
10.45 De la Pământ la Lună (r)
11.30 News Radio (s)
12.00 F/X, Efecte speciale (thriller, SUA, 1986)
14.15 Specialiştii (s)
15.10 Mortal Kombat (r)
16.00 Tânăr şi neliniştit (s)
16.50 Sens unic
17.00 Ştirile Pro TV
17.30 Viaţa bate filmul
18.20 Vremea
18.30 Jesse (s)
19.00 Ştirile Pro TV
20.00 Ultima decizie (acţiune, SUA, 1996)
21.55 Ştirile Pro TV
22.00 Chestiunea zilei
23.30 Ştirile Pro TV
23.45 Nebun după tine (s)
00.15 De la Pământ la Lună (s)
00.45 Seinfeld (s)
01.15 Invazia (horror, SUA, 1993)
03.00 Ştirile Pro TV
03.15 F/X, Efecte speciale (r)
04.45 News Radio (r)
05.15 Mercenarii (s)
06.00 Viaţa bate filmul (r)

Vineri, 22 septembrie
07.00 Bună dimineaţa, Pro TV e al tău!
10.00 Tânăr şi neliniştit (r)
10.50 De la Pământ la Lună (r)
11.40 News Radio (s)
12.10 F/X, Efecte speciale II (acţiune SUS, 1991))
14.15 Ultima decizie (f/r)
16.00 Tânăr şi neliniştit (s)
16.50 Sens unic
17.00 Ştirile Pro TV
17.30 Viaţa bate filmul
18.20 Vremea
18.30 Jesse (s)
19.00 Ştirile Pro TV
20.00 Vineri seara ne distrăm cu Florin Călinescu
21.55 Ştirile Pro TV
22.00 Răzbunarea supremă (acţiune, SUA, 1996)
23.50 Ştirile Pro TV
00.00 Zero
01.00 Seinfeld (r)
01.30 Arma mileniului (SF, SUA, 1989)
03.15 Ştirile Pro TV
03.30 F/X, Efecte sepciale II (f/r)
05.00 News Radio (r)
05.30 Mercenarii (s)
06.15 Viaţa bate filmul (r)

TELEVIZIUNEA antena 1

Luni, 18 septembrie
07.00 Observator
08.00 Aventurile lui Sindbad (s)
09.00 Suflete rătăcite (s)
10.00 Ştiri
10.10 Pe cont propriu (r)
11.00 Orient expres (r)
13.00 Ştiri
13.15 Prezentul simplu (r)
14.00 Brigada mobilă (r)
15.00 Dragostea învinge (s)
16.00 Zile din viaţa noastră (s)
17.00 Ştiri
17.20 Casa de pe plajă (s)
19.00 Observator
20.00 Blestemul aurului (dramă, SUA, 1981)
22.00 Marius Tucă Show
23.00 Observator
23.30 Programat pentru distrugere (SF, SUA, 1995)
01.00 Casa îngerilor (comedie neagră, Suedia, 1992)
02.30 Casa de pe plajă (s)
04.00 Marius Tucă Show (r)

Marţi, 19 septembrie
07.00 Observator
08.00 Aventurile lui Sindbad (s)
09.00 Suflete rătăcite (s)
10.00 Ştiri
10.10 Zile din viaţa noastră (s/r)
11.00 Sfântul Moise (comedie, SUA, 1980)
13.00 Ştiri
13.15 Lupta pentru putere (acţiune, SUA, 1982)
15.00 Dragostea învinge (s)
16.00 Zile din viaţa noastră (s)
17.00 Ştiri
17.20 Casa de pe plajă (s)
19.00 Observator
20.00 Raliul (comedie, SUA, 1984)
22.00 Marius Tucă Show
23.00 Observator
23.30 Ultima vară la Tanger (dramă, Franţa, 1986)
01.00 Iubire otrăvită (dramă, psihologică, SUA, 1995)
02.30 Casa de pe plajă (s/r)
04.00 Marius Tucă Show (r)

Miercuri, 20 septembrie
07.00 Observator
08.00 Aventurile lui Sinbad (s)
09.00 Suflete rătăcite (s)
10.00 Ştiri
10.10 Zile din viaţa noastră (s/r)
11.00 Adevărul îndrăcit (comedie, SUA, 1937)
13.00 Ştiri
13.15 Hoţi de ocazie (comedie, SUA, 1977)
15.00 Dragostea învinge (s)
16.00 Zile din viaţa noastră (s)
17.00 Ştiri
17.20 Casa de pe plajă (s)
19.00 Observator
20.00 Absent nemotivat (acţiune, SUA, 1997)
22.00 Marius Tucă Show
23.00 Observator
23.30 Afaceri de familie (acţiune, SUA, 1995)
01.00 Zipang (fantezie, Japonia, 1992)
02.30 Casa de pe plajă (s/r)
04.00 Marius Tucă Show (r)

Joi, 21 septembrie
07.00 Observator
08.00 Aventurile lui Sinbad (s)
09.00 Suflete rătăcite (s)
10.00 Ştiri
10.10 Zile din viaţa noastră (s/r)
11.00 Un echipaj de trăsniţi (acţiune, SUA, 1961)
13.00 Ştiri
13.15 Timpul regăsirii (dragoste, SUA, 1970)
16.00 Zile din viaţa noastră (s)
17.00 Joi TeleEurobingo 2
19.00 Observator
20.00 Din dragoste (mag.)
22.00 Marius Tucă Show
23.00 Observator
23.30 Duet final (dramă, SUA, 1994)
01.00 Footrot Flats (d.a. pentru adulţi, Aus., 1989)
03.00 Dragostea învinge (s/r)
04.00 Marius Tucă Show (r)

Vineri, 22 septembrie
07.00 Observator
08.00 Aventurile lui Sinbad (s)
09.00 Suflete rătăcite (s)
10.00 Ştiri
10.10 Zile din viaţa noastră (r)
11.00 Trei într-o barcă (comedie, SUA, 1956)
13.00 Ştiri
13.15 Bunul vecin Sam (comedie, SUA, 64)
15.00 Dragostea învinge (s)
16.00 Zile din viaţa noastră (s)
17.00 Ştiri
17.15 Prezentul simplu
17.50 Brigada mobilă
19.00 Observator
20.00 Cobra (acţiune, SUA, 1986)
22.00 Stargate-SG 1 (s)
23.00 Observator
23.30 Asediu la Mali (acţiune, SUA, 1997)
01.00 Înlănţuiţi (thriller, SUA 1992)
02.30 Mandela (biografic)

Expediţia "Pro-Natura", ediţia a VIII-a

Am parcurs creasta principală a Munţilor Parâng şi am pedalat 176 km prin Munţii Lotru şi Cindrel

Această ediţie a fost considerată, de majoritatea veteranilor acestei acţiuni turistice, sportive şi ecologice, cea mai solicitantă din punct de vedere al efortului depus.

Cei 30 de copii şi tineri, cuprinşi între 10 şi 17 ani, au făcut faţă exigenţelor unei asemenea acţiuni, care înseamnă adaptare la grup, disponibilitate la efort fizic şi intelectual, întreceri sportive pe echipe în condiţiile inedite ale munţilor, acţiuni ecologice de înlăturare a necivilizaţiei umane, înnoptare în cort etc.

Anul acesta am reuşit trecerea în 10 ore (timp total de parcurs) a crestei principale a Munţilor Parâng. Am pornit de la Cabana Clubului Sportiv Şcolar din Petroşani, situată în apropierea staţiei terminale a telescaunului, la peste 1600 m. După 4 1/2 ore am ajuns pe Vârful Parângul Mare (2519 m), de unde, pe vreme bună, cum s-a întâmplat în ziua parcursului nostru - 7 august - se puteau vedea Munţii Retezat, Lotru şi Cindrel, cu cele mai înalte vârfuri şi cu văile ce-i despart. După încă aproximativ 4 ore am coborât din creasta principală în căldarea glaciară Călcescu ce adăposteşte lacul cu acelaşi nume, considerat izvorul principal al Lotrului. Pe o suprafaţă de circa 4000 ha sunt îmbinate, într-un mod absolut spectaculos, relieful modelat de gheţuri cu elementele hidrografice (lacuri şi cascade) de vegetaţie (jneapănul, zâmbrul, sirdarul), şi de faună (capra neagră). Aproape de asfinţitul soarelui, am ajuns în Valea Lotrului, unde ne-am instalat tabăra de corturi, materialele grele, alimentele şi bicicletele fiind transportate cu camioanele. Din locul respectiv (mai sus cu 7 km de Obârşia Lotrului - intersecţie de drumuri turistice şi şosele alpine), după ce am realizat şi turul Lacului Vidra, am parcurs, până acasă, 176 km. pe biciclete. Etapele acestui parcurs au fost: 1. Valea Lotrului - Lacul Vidra, 10 km, şi turul Lacului Vidra, 39 km, în 9 august; 2. Lacul Vidra - Obârşia Lotrului şi apoi până în Pasul Tartarău, în urcare 18 km, după care încă 52 de km. prin Oaşa, Şugag până în satul Dobra - în 10 august.; 3. Valea Dobra - Sub Dus şi peste Creasta Porumbelului la Crinţ, traseu în urcare, 21 km - 11 august; 4. Crinţ - Sibiel - Orlat - Poplaca - Sibiu, 36 km.

Întrecerea sportiv-turistică a însemnat parcurgerea integrală a traseului turistic (cu penalizare pentru abandonul vreunui coechipier), din două probe contra cronometru pe biciclete, din proba de orientare sportivă şi un test teoretic. Cei mai buni s-au dovedit Claudiu Amariei şi echipa: Marcus Clenci, Andrei Grosaru şi Ştefan Mirescu la grupa de copii 10 - 14 ani, iar la juniori echipa formată din Romulus Banciu, Andrei Ilie şi Radu Cîmpean.

S-au evidenţiat, din punct de vedere ecologic - au acţionat cu responsabilitate la depoluarea zonelor parcurse, Tiberiu Nartea, Ştefan Mirescu, Paul Ciocan şi Andrei Grosaru, iar din punct de vedere artistic s-au remarcat Maria Cojocaru şi Lăcrămioara Boeraş, care au animat, prin cântece, serile distractive de la focul de tabără. S-a remarcat, prin dăruire şi conştiinciozitate, pe tot timpul expediţiei, Robert Gutt (unul dintre cei mai mici participanţi, născut în 1990). Adrian Albu j. şi-a adus o contribuţie deosebită la repararea penelor de biciclete.

Fundaţia "Speranţa", în colaborare cu Asociaţia ecologistă "Cindrelul" au fost susţinute, material, de către Federaţia Română Sportul pentru Toţi prin Direcţia Judeţeană pentru Tineret şi Sport şi sponsorizate de către Victoria SA, PIM SA şi Explorer SRL, reuşind, astfel, să asigure toate cele necesare expediţiei şi să diminueze considerabil efortul financiar al părinţilor.

La reuşita acestei ediţii şi-au adus contribuţia membrii formaţiei Salvamont: Dumitru Boeraş, Puiu Constantin, Virgil Grosaru, Gutt Reinhold, Tulpan Teodor, Clenci Liviu, prof. Mihai Ungureanu şi Mihai Răileanu, de la Clubul Sportiv Şcolar "Şoimii", învăţătoarele Viorica Boeraş şi Adriana Nan, statornicele susţinătoare şi participante la expediţie, Dorina Grosaru şi Anca Dogaru, cât şi instructorul de turism Radu Şerban. De asemenea, şi-au adus o contribuţie importantă la asigurarea celor necesare expediţiei Lucu David, Vasile Nartea, Ileana şi Adrian Albu, Liviu Negru, Maria şi Adi Cojocaru.

Le mulţumim, tuturor, pentru sprijin.

Dorin NAN

Fotbal. Divizia D

O rundă cu schimbare de lider şi două imense surprize

✶ **Arsenal 95 Redal - CS Incstar 1-0 (1-0).** Agniţenii au debutat furtunos, ei ratând chiar în min.4 o uriaşă ocazie, voleul fulgerător, de la circa 10 metri, al lui C. Ţaruş, nimerind bara laterală a porţii sibiene, pentru ca peste 6 minute F. Muntean să irosească o altă bună situaţie, doar intervenţia salvatoare a lui C. Poplăcean îndepărtând primejdia. După câteva zeci de secunde, la butul celălalt, balonul centrat de C. Băilă îl depăşeşte pe G. Bărbat, dar V. Ciuciura respinge miraculos în corner. Mingea circulă rapid de la o poartă la alta, multe din puternicele degajări ale goal-keeperilor ajungând, fără alte intervenţii, de la unul la celălalt. În min.37 se va înscrie însă golul victoriei gazdelor: I. Flităr intercepteză o minge la centrul terenului, demarează spectaculos pe aripa stângă, intră în careul de 16m rival şi punctează sec în colţul lung, învingându-l pe G. Bărbat, ieşit puţin în întâmpinare. Până în final am mai reţinut lovitura liberă executată de M. Părău, peste zid în bară, ratarea din careu a aceluiaşi jucător la o minge scăpată de portarul sibian F. Porcariu, excelentele parade ale lui G. Bărbat la şuturile lui C. Băilă şi V. Toma, precum şi lovitura liberă în bară a penetrantului atacant al tunarilor, V. Toma. Raport de cornere: 9-6 în favoarea învingătorilor. S-au remarcat: C. Poplăcean, L. Albu, A. Bereş, V. Toma, V. Ştef şi C. Băilă de la gazde, C. Tăruş, A. Ionele, G. Bărbat, M. Părău, V. Ciuciura şi O. Oltean de la învinşi. Corect şi suficient de prompt în intervenţii arbitrajul prestat de o brigadă medieşeană alcătuită din centralul M. Albotă, cu secunzii R. Mureşan şi C. Jiga. ✶ **Progresul - Avântul 2-2 (1-2).** Marea surpriză a rundei a opta s-a înregistrat la Dumbrăveni, unde - după o confruntare antrenanta şi spectaculoasa -mult mai titrata şi rutinata formaţie locală, condusă de două ori pe tabela de scor, a trebuit să se declare mulţumită pentru remiza realizată în compania harnicei şi îndrăzneţei sale partenere de întrecere care, cu câteva minute înaintea fluierului final, a irosit o imensă ocazie de a cuceri victoria. Au punctat O. Buterchi (min.25), O. Goga (min.37) în contul echipei din Dârlos şi veteranul, încă viguros, D. Forgaciu (min.27 şi 76) pentru gazde. ✶ **Romdor - Viitorul 1-2 (1-1).** A doua uriaşă surpriză a etapei am consemnat-o pe excelentul gazon al arenei sibiene Voinţa, unde elevii pregătiţi de antrenorul E. Şlarcu - ratând numeroase bune situaţii, ca de altfel şi adversarii lor - au permis acestora să-şi treacă în cont prima lor izbândă din actualul campionat. Au marcat: D. Banciu (min.35) pentru sibieni şi P. Calo (min.40 din penalti) şi D. Frăţilă (min.67) pentru unsprezecele din Târnava. ✶ **Romanofir - Telecom 4-1 (1-0).** Întâlnire de foarte bună calitate şi extrem de echilibrată la Tălmaciu între două beligerante temeinic pregătite, care au declanşat multiple atacuri la ambele buturi, încheiată cu victoria surprinzător de netă a gazdelor, graţie golurilor realizate de D. Iancu (min.40), M. Verzescu (min.75) şi juniorul M. Vasile (min.89 şi 90). Golul de onoare al telefoniştilor a fost înscris de C. Mihu în min.53. ✶ **Carpaţi Mecanica - Progresul Terezian 7-0 (2-0).** Continuând frumoasele evoluţii din acest sezon competiţional, campioana "en titre", după o primă repriză mai palidă, s-a detaşat categoric în faţa unei rivale ce nu i-a creat prea multe dureri de cap. Autorii golurilor: I. Ionuţ (min.11, 69), A. Nedelcu (min.32), M. Grigore (min.60,62), M. Hodorogea (min.86) şi V. Burciu (min.90). ✶ **Sevişul - Construcţii 5-1 (3-0).** Prestând un joc aerisit, rapid şi viguros, şelimbărenii s-au impus extrem de lejer în dauna unor adversari apatici, care au rămas doar cu satisfacţia frumosului gol de onoare, marcat în min.56 de P. Marchiş, el transformând impecabil o lovitură liberă de la circa 20m. Pentru localnici au punctat R. Dancu (min.12), A. Finciu (min.23, 77, 79) şi C. Mihu (min.43). ✶ **Universitatea - Textila 1-0 (0-0).** Partidă ternă, încâlcită, fără prea multe virtuţi tehnice, cu numeroase ratări la cele două porţi, încheiată cu victoria studenţilor, datorită golului reuşit în min. 49 de D. Murăşan. ✶ **Romipel Cordia - Unirea 3-1 (2-1).** Evoluând dezinvolt şi temerar dar şi speculând prompt fiecare eroare a defensivei din faţa ei, cea mai bine clasată din cele 3 proaspete promovate pe scena divizionară judeţeană s-a impus de justeţe, după un joc aprig disputat şi suficient de animat, în faţa ocnerilor, datorită golurilor înscrise de incisivii N. Sîrbu (min.12) şi G. Libeg (min.18 şi 86), respectiv Z. Stejar (min.43). ✶ **Jocul Sparta - ASA a fost amânat.**

V.M

Clasamentul

1. Carpaţi Mecanica M.	8	7	0	1	46-9	21
2. Sparta Mediaş	7	6	1	0	30-3	19
3. Universitatea S.	8	6	1	1	16-7	19
4. Arsenal 95 Redal S.	8	6	0	2	16-7	18
5. Romanofir Tălmaciu	8	5	2	1	15-6	17
6. Progresul Dumbrăveni	8	5	2	1	13-7	17
7. Textila Cisnădie	8	4	2	2	9-7	14
8. CS Incstar Ag.	8	4	1	3	20-12	13
9. Sevişul Şelimbăr	8	4	0	4	21-18	12
10. Telecom Sibiu	8	3	2	3	16-16	11
11. Romipel Cordia S.	8	3	1	4	15-20	10
12. Romdor Sibiu	8	3	0	5	22-31	9
13. Avântul Dârlos	8	2	1	5	11-20	7
14. Progresul Terezian	8	2	1	5	13-29	7
15. Construcţii Sibiu	8	1	2	5	13-26	5
16. Viitorul Târnava	8	1	0	7	3-23	3
17. Unirea Ocna Sib.	8	0	1	7	8-26	1
18. ASA Sibiu	8	0	1	7	8-28	1

Hotărâri importante pentru baschetul românesc

✶ A fost stabilită înscrierea echipelor naţionale de baschet în competiţiile oficiale FIBA pentru anul 2001 ✶ Antrenorul emerit Mircea Vulc doreşte să-şi onoreze promisiunea, de a transforma Sibiul în capitala baschetului românesc şi susţine stagii de pregătire şi partide internaţionale în municipiul de pe Cibin ✶ Au fost numiţi antrenorii Lotului Naţional de Juniori masculin ✶ U nou sistem de delegare a arbitrilor, prin extragere din urne ✶ A fost aprobată lista observatorilor ✶ Dezbateri aprinse privind sancţiunile ce trebuie aplicate echipelor ce se retrag din campionat, în ultima clipă.

La mijlocul săptămânii trecute a avut loc la Bucureşti şedinţa Biroului Federaţiei Române de Baschet la care a participat, în calitate de membru, ec. **Mircea Vulc,** preşedintele CSU Sibiu, antrenor principal al echipei de baschet sibiene şi al Lotului Naţional al României. Am purtat cu reputatul tehnician sibian o amplă discuţie pe marginea celor dezbătute şi aprobate şi vă ofer, în continuare, în sinteză, câteva informaţii de larg interes pentru iubitorii baschetului din Sibiu.

✶ S-a hotărât ca, în afara lotului de tineret masculin, celelalte echipe reprezentative să fie înscrise în competiţiile oficiale FIBA pentru anul 2001, adică loturile naţionale de seniori şi senioare, tineret feminin şi juniori şi junioare. În ce priveşte lotul de senioare acesta se află foarte aproape de calificarea în turneul final.

Pentru noi, sibienii, interesante şi atractive sunt pregătirile şi meciurile echipei reprezentative de seniori, condusă de antrenorul emerit **Mircea Vulc,** care are ca obiectiv trecerea de calificările ce se vor derula în anul 2001. Meciurile de calificare se vor desfăşura la 2,6 şi 9 iunie, 25 - 29 august şi 1 septembrie 2001. Tragerea la sorţi a grupelor se va efectua după expirarea termenului de înscriere, care este 30 septembrie 2000.

În vederea acestor partide a fost aprobat şi programul de pregătire propus de antrenorul emerit **Mircea Vulc.** În 3 decembrie 2000 Lotul Naţional de Baschet al României se va reuni la Timişoara, unde va urma un stagiu de pregătire până la 22 decembrie. În ultimele zile (20, 21 şi 22) va fi organizat un turneu de pregătire cu echipe din Iugoslavia, Bulgaria şi Ungaria. **Mircea Vulc** nu a fost de acord cu efectuarea obişnuitului turneu în Coreea de Nord, înlocuindu-l cu cel de la Timişoara, cu echipe puternice şi reprezentative pentru baschetul european.

A doua etapă de pregătire a lotului urmează să înceapă la 7 mai 2001. Antrenorul **Mircea Vulc** a propus Sibiul ca loc de desfăşurare a partidelor de calificare, din iunie şi august. Desigur, realizarea acestui onorant benefic eveniment sportiv pentru Sibiu, este legată direct şi de disponibilitatea organelor administraţiei publice locale de a-l sprijini efectiv. Să mai adăugăm că toate partidele de calificare vor fi televizate.

✶ Se cere, de asemenea să amintim că, în iunie, cu sprijinul preşedintelui CSU Sibiu, ec. **Mircea Vulc,** un remarcabil şi apreciat specialist al baschetului românesc şi european, prof. Ionică Nicolau, stabilit în Germania, la Sibiu va fi organizat un campus Adidas, cu participarea unor antrenori din NBA şi baschetul Vest-European.

✶ Ca antrenori ai Lotului Naţional de Juniori au fost numiţi Brănişteanu şi David. Să remarcăm că a fost propus şi sibianul Claudiu Muntean, dar s-a ţinut cont de faptul că, în această ediţie de campionat, el va evolua ca jucător.

Medieşeanul Octavian Şerban, personalitate de marcă a baschetului românesc, va îndeplini, la acest eşalon, funcţia de director tehnic.

✶ Biroul FRB a aprobat lista observatorilor, acceptând numărul de 24, în loc de 20, toţi trecând testele impuse, urmând ca aceştia să fie programaţi prin rotaţie.

✶ Marius Marinescu, preşedintele Colegiului de Arbitri, a propus renunţarea la numirea arbitrilor pentru partidele de Divizia A. Vor fi stabilite 3 categorii de arbitri şi numele acestora vor fi introduse în 3 urne. La fiecare 4 etape, toţi reprezentanţii echipelor se întâlnesc la Federaţie, se stabilesc meciurile cheie şi cei vizaţi extrag numele arbitrilor din urna I. Pentru celelalte meciuri extragerile se fac din urna a II-a şi a III-a. Odată extragerea efectuată, numele arbitrilor se dau publicităţii, aceştia neputând fi recuzaţi, înlocuirea lor fiind posibilă numai în caz de forţă majoră.

✶ Ec. **Mircea Vulc** a propus ca retragerea - după ce s-a înscris în campionat - a unei echipe să fie penalizată cu o amendă de 20-30 milioane lei şi nu cu 1 milion, ca în prezent, având în vedere problemele pe care ea le crează bunei desfăşurări a campionatului, precum şi nedoritele efecte secundare.

În încheiere, să reamintim iubitorilor baschetului din Sibiu că CSU va debuta în noua ediţie de campionat miercuri 20 septembrie, de la ora 11, în compania formaţiei bucureştene Rapid, la Palatul Sporturilor "Transilvania". Intrarea generală este liberă.

Octavian RUSU

Olimpiada pe micul ecran

Ce puteţi vedea pe canalele Televiziunii Române

08.30-10.00 TVR2 ✶ Rezumatul zilei 1

10.50-13.45 (D) TV România I ✶ (alternativ) Gimnastică - finala echipe masculine, natație - finale

14.30-16.30 TVR2 ✶ Rezumatul zilei 2

16.00-17.45 (I) TVR2 ✶ Baschet: SUA - China

18.30-20.00 TV România I ✶ Rezumatul zilei

20.00-22.45 (I) ✶ TVR2 - Box, ciclism - finala cursei de urmărire 3000 m, natație - finale, judo - finale

23.00-00.30 TV România 1 ✶ Rezumatul zilei

Marți, 19 septembrie

08.20-10.55 (D) TV România 1 ✶ Baschet masculin: SUA - Italia, handbal feminin: Franța - Ungaria (rep. a II-a înregistrat)

10.55-14.15 (D) TV România 1 ✶ (alternativ) Gimnastică feminină - finala echipe, natație - finale, handbal feminin: România - Coreea

15.30-18.30 TVR2 ✶ Rezumatele zilei 1 şi 2

18.30-20.00 TV România 1 ✶ Rezumatul zilei

20.00-22.45 (I) TVR2 ✶ Box, baschet: SUA-Italia (rep. a II-a), natație - finale, ciclism - finala cursei de urmărire pe echipe, handbal feminin: Austria - Danemarca (rep. all-a)

23.00-00.30 ✶ TV România 1 - Gimnastică feminin - finala echipe, natație, handbal feminin: România - Coreea (rezumate)

septembrie

8.30-10.00 TVR2 ✶ Rezumatul zilei 1

10.55-14.00 (D) TV România 1 ✶ (alternativ) Natație - finale, gimnastică - finala individual compus masculin

14.00-15.15 (D) TV România 1 ✶ (alternativ) Handbal masculin: Iugoslavia - Germania, natație.

14.30-16.00 TVR2 ✶ Rzumatul zilei 2

18.30-20.00 (I) TVR2 ✶ Natație - finala, scrimă, judo - finale, Handbal: Iugoslavia - Germania (rep. a II-a)

23.00 - 00.30 TV România 1 ✶ Rezumatul zilei

Joi, 21 septembrie

8.30-14.00 (D) TV România 1 ✶ (alternativ) Handbal: Angola - România, scrimă - semininale şi finale individual feminin floretă şi sabie masculin, natație - finale, gimnastică - finală individual compus feminin.

15.30-18.30 TVR2 ✶ Rezumatul zilei 1 şi 2

18.30-20.00 TV România 1 ✶ Rezumatul zilei

20.00 - 22.45 (I) TVR2 ✶ Badminton, judo - finale, natație - finale, box

23.00 - 01.00 (I) TV România 1 ✶ Gimnastică, handbal: Angola - România, scrimă, baschet: SUA - Lituânia (rezumat)

Vineri, 22 septembrie

8.30 - 10.00 TVR 2 ✶ Rezumatul zilei 1

9.55 - 14.30 (D) TV România 1 ✶ (alternativ) Atletism, judo, natație

17.00 - 18.30 TVR 2 ✶ Rezumatul zilei 2

20.00 - 22.45 (I) TVR 2 ✶ Gimnastică feminină, natație, judo, box, badminton19.00 - 20.00 TV România 1 ✶ Rezumatul zilei

23.00 - 02.50 (I) TV România 1 ✶ Canotaj - finale, Jocuri sportive: fotbal, handbal, baschet şi rezumatul zilei la tenis de masă.

Sâmbătă, 23 septembrie

7.25 - 15.00 (D) TV România 1 ✶ (alternativ) Natație, atletism, handbal feminin: România - Ungaria, lupte, canotaj

13.15 - 15.00 (D) TVR2 ✶ (alternativ) Tenis de masă - concursul la dublu

15.00 - 18.30 TVR2 ✶ Rezumatul zilei 1 şi 2

18.30 - 20.00 TV România 1 ✶ Rezumatul zilei

20.00 - 22.45 (I) TVR 2 ✶ Polo natație, gimnastică, atletism, badminton

23.50 - 00.20 (I) TV România 1 ✶ Handbal: România - Ungaria (rez. rep. a II-a)

00.20 - 03.00 (D) TV România 1 ✶ (alternativ) Atletism - maraton feminin, canotaj - finale români

Duminică, 24 septembrie

7.20 - 14.00 (D) TV România 1 ✶ (alternativ) Gimnastică - finalele pe aparate, scrimă - finală sabie masculin, atletism

15.30 - 18.30 TVR2 ✶ Rezumatele zilei 1 şi 2

19.00 - 20.00 TV România 1 ✶ Rezumatul zilei

20.00 - 22.45 (I) TVR2 ✶ Sărituri în apă - finale, tenis de masă

Luni, 25 septembrie

7.20 - 15.20 (D) TV România 1 ✶ (alternativ) Gimnastică - finale pe aparate, atletism - Gabi Szabo 5000 m, handbal feminin: Franța - România

11.00 - 14.00 (D) TVR2 ✶ tenis de masă

15.30 - 18.30 TVR2 ✶ Rezumatele zilei 1 şi 2

18.30 - 20.00 TVR România 1 ✶ Rezumatul zilei

20.00 - 22.45 TVR 2 ✶ Atletism, haltere, volei pe plajă

23.00 - 01.00 (D) TV România 1 ✶ (alternativ) Gimnastică - finale pe aparate, rez. handbal, jocuri sportive

Marți, 26 septembrie

8.20 - 10.00 (D) TV România 1 ✶ Handbal masculin - sferturi de finală

10.00 - 11.30 (I) TV România 1 ✶ Box - gala de noapte

11.30 - 14.30 (D) TV România 1 ✶ (alternativ) Box - sferturi de finală, fotbal - semifinală

15.30 - 18.30 TVR 2 ✶ Rezumatele zilei 1 şi 2

18.30 - 20.00 TV România 1 ✶ Rezumatul zilei

20.00 - 22.45 (I) TVR2 ✶ Înot sincron - finala, box, haltere, volei pe plajă - finala

23.00 - 01.30 (I) TV România 1 ✶ Gimnastică - Gala Laureaților, fotbal - a doua semifinală

Miercuri, 27 septembrie

10.00 - 14.40 (D) TV România 1 ✶ (alternativ) Atletism, box - sferturi de finală

14.00 - 15.10 (D) TVR2 ✶ Baschet - sferturi de finală

14.40 - 15.30 (I) TV România 1 ✶ Ciclism - proba de fond

15.30 - 18.30 TVR 2 ✶ Rezumatele 1 şi 2

18.30 - 20.00 TV România 1 ✶ Rezumatul zilei

20.00 - 22.45 TVR 2 ✶ Volei masculin, atletism23.00 -01.30 (I) TV România 1 ✶ Tenis feminin - finala, box - sferturi de finală

Joi, 28 septembrie

9.45 - 14.30 (D) TV România 1 ✶ (alternativ) Atletism - semifinale, box - semifinale

14.30 - 15.40 (D) TV România 1 ✶ Baschet masculin - sfert de finală, handbal, feminin -sfert de finală

18.30 - 20.00 TV România 1 ✶ Rezumatul zilei

20.00 - 22.45 (I) TVR2 ✶ Sărituri în apă, baschet (rep. a II-a), box - semifinale

23.00 - 01.30 (I) TV România 1 ✶ Tenis masculin - finala, baschet masculin - sfert de finală, handbal feminin - sfert de finală

Vineri, 29 septembrie

9.00 - 10.30 (D) TVR2 ✶ Handbal masculin - semifinală 2

9.50 - 15.10 (D) TV România 1 ✶ (alternativ) Atletism - finale, box - semifinale, baschet masculin - semifinale

15.30 - 18.30 TVR2 ✶ Rezumatele 1 şi 2

19.00 - 20.00 TV România 1 ✶ Rezumatul zilei

20.00 - 22.45 (I) TVR 2 ✶ Sărituri în apă, atletism, box

23.30 - 01.00 (I) TV România 1 ✶ Handbal feminin - semifinală, handbal masculin - semifinală, baschet masculin - semifinală

Sâmbătă, 30 septembrie

01.00 - 02.45 (D) TV România 1 ✶ caiac-canoe: finale

02.45 - 03.50 (I) TV România 1 ✶ Jocuri sportive

03.50 - 07.15 (D) TV România 1 ✶ (alternativ) Fotbal - finala, box - finale

07.15 - 09.00 (D) TV România 1 ✶ Volei feminin - finala

08.30 - 10.00 TVR 2 ✶ rezumatul zilei 1

09.00 - 10.50 (I) TV România 1 ✶ Fotbal - finala

14.30 - 16.00 TVR2 ✶ Rezumatul zilei 2

10.50 - 15.30 (D) TV România 1 ✶ (alternativ) Atletism - finale, handbal masculin - finala

18.30 - 20.00 TV România 1 ✶ Rezumatul zilei

20.00 - 22.45 (I) TVR2 ✶ Gimnastică ritmică - finala, handbal masculin - finala (rep. a II-a), sărituri în apă - finala, atletism.

Duminică, 1 octombrie

00.50 - 07.15 (D) TV România 1 ✶ (alternativ) caiac-canoe: finale, baschet - medalia de bronz, box - finale, baschet - finala

06.30 - 8.10 (D) RV România 1 ✶ Handbal feminin (medalia de bronz) sau maraton

07.15 - 07.50 (I) TV România 1 ✶ Rubrică olimpică, volei - finala

08.30 - 10.30 (D) TV România 1 ✶ Handbal feminin - finala

10.30 - 11.50 TV România 1 ✶ Reportaj dedicat românilor care au câştigat medalii la JO

11.50 - 14.00 (D) TV România 1 ✶ Ceremonia de închidere

17.00 - 18.30 (I) TVR 2 ✶ Baschet masculin - finală

19.00 - 20.00 TV România 1 ✶ Rezumatul zilei

20.00 - 22.45 TVR 2 ✶ Reportaj dedicat românilor care au obținut medalii la JO

Notă: D-Transmisie directă; Î-înregistrare Peste tot figurează ora Românieo. Între Sydney şi Bucureşti este o diferență de 8 ore în plus pentru orașul australian (exemplu: când la noi este ora 12.00, la Sydney este 20.00)

Ce puteţi vedea pe Eurosport

Luni, 18 septembrie

01.00	Canotaj
02.15	Ciclism - calificări
03.15	Canotaj
04.00	Tir
04.30	Ciclism masculin şi feminin - calificări
05.00	Box -turul I
06.00	Tir
06.30	Box - turul I
08.00	Caiac-Canoe feminin şi masculin - finalele
09.30	Natație
11.00	Scrimă masculin - spadă pe echipe, meciurile pentru medaliile de bronz şi de aur
12.30	Judo
13.30	Ciclism
14.30	Gimnastică artistică masculin - finala pe echipe
16.00	Natație - semifinale şi finale
19.30	Haltere feminin

Marți, 19 septembrie

01.00	Canotaj - recalificări
03.00	Volei masculin pe plajă - grupele eliminatorii
04.00	Tir
05.00	Box - turul I
06.00	Hipism - concursul pe echipe
07.45	Caiac-Canoe - masculin - calificări
09.30	Natație
11.00	Ciclism - finale şi sferturi de finală
12.30	Judo
14.30	Gimnastică artistică feminin - finala pe echipe
16.00	Natație

Miercuri, 20 septembrie

00.15	Box
01.00	Canotaj
02.45	Hipism - concursul individual de dresaj
04.15	Tir
05.00	Box - turul I
06.00	Tir
06.30	Box - turul I
08.00	Caiac-Canoe - finale
09.45	Natație
11.00	Haltere
12.30	Judo
13.30	Scrimă
14.30	Gimnastică artistică masculin - finala la individual compus
16.00	Natație - semifinale şi finale
18.00	Ciclism - semifinale şi finale

Joi, 21 septembrie

01.00	Canotaj - semifinale03.00 Volei feminin pe plajă - optimi finală
05.00	Box - turul 2
07.30	Tir
08.00	Hipism
08.30	Tir cu arcul feminin - sferturi de finală, semifinale şi finale
09.30	Natație
11.00	Scrimă
12.30	Judo
13.30	Ciclism
14.30	Gimnastică artistică feminin - individual compus
16.00	Natație - semifinale şi finale

Vineri, 22 septembrie

00.15	Box - turul 2
01.00	Canotaj - calificări şi semifinale
03.00	Hipism
05.00	Box - turul 2
06.00	Tir
06.30	Hipism
07.00	Box - turul 2
08.00	Atletism
09.30	Natație
11.00	Haltere
12.30	Judo
13.30	Scrimă
16.00	Atletism
18.00	Sărituri în apă - calificări

Sâmbătă, 23 septembrie

00.30	Canotaj - calificări şi finale
02.45	Sărituri în apă
03.45	Sărituri în apă sincron - finala masculin
05.00	Box - turul 2
07.00	Tir
08.30	Atletism
09.30	Natație - finale
11.00	Haltere
12.30	Scrimă
15.30	Atletism

Duminică, 24 septembrie

00.30	Canotaj - finale
03.00	Lupte - grupe eliminatorii
05.00	Box - turul 2
06.30	Mountain Bike
07.30	Gimnastică artistică masculin şi feminin - finale
10.00	Înot sincron
10.30	Haltere
12.30	Tenis de masă
15.30	Atletism
18.00	Sărituri în apă feminin - finala

Luni, 25 septembrie

01.30	Lupte
03.30	Hipism - calificări
04.30	Sărituri în apă
07.30	Gimnastică artistică masculin şi feminin - finale
10.00	Volei pe plajă
11.00	Haltere
12.30	Tenis de masă
15.00	Atletism

Marți, 26 septembrie

00.30	Caiac-Canoe
03.00	Sărituri în apă masculin - semifinale
04.00	Ciclism
05.30	Box - sferturi de finală
06.30	Înot sincron
07.30	Volei pe plajă
08.30	Handbal masculin - sferturi de finală
10.00	Lupte
11.00	Haltere
12.30	Fotbal - semifinală
15.00	Sărituri în apă - finala la masculin

Miercuri, 27 septembrie

01.00	Caiac-Canoe
03.00	Ciclism
05.00	Box - sferturi de finală
06.00	Ciclism
07.30	Atletism
09.00	Tenis feminin - finala la individual
10.00	Lupte
11.30	Box
12.30	Sărituri în apă - semifinale
13.45	Box - sferturi de finală
15.00	Atletism

Joi, 28 septembrie

01.00	Kaiac-Canoe - semifinale
02.45	Sărituri în apă - finale la masculin şi feminin
04.30	Hipism
06.00	Atletism
07.45	Hipism
09.30	Tenis - finala la masculin individual
11.30	Box - semifinale
12.30	Sărituri în apă - finala la trambulină feminin
13.30	Box - semifinale
15.00	Atletism

Vineri, 29 septembrie

01.00	Caiac-Canoe - semifinale
02.45	Lupte
04.00	Sărituri în apă
06.00	Hipism
07.00	Atletism
08.30	Înot sincron - concursul pe echipe10.00 Volei masculin - semifinale
12.00	Sărituri în apă - semifinale
13.30	Box - semifinale
15.00	Atletism

Sâmbătă, 30 septembrie

01.00	Caiac-Canoe - finale
02.45	Ciclism
04.00	Fotbal masculin - finala
06.00	Box - finale
07.00	Ciclism
09.00	Lupte
11.00	Atletism
15.00	Sărituri în apă - finala
16.00	Handbal masculin - finala
19.30	Sărituri în apă
20.30	Gimnastică ritmică feminin - finala

Duminică, 1 octombrie

01.00	Caiac-Canoe - finale
03.30	Ciclism
05.00	Baschet masculin - finala
08.00	Lupte - finalul turneului
08.30	Handbal feminin - finala
10.15	Box - finale
11.15	Maraton masculin
12.00	Ceremonia de închidere
15.00	Polo masculin - finala
16.00	Volei masculin - finala

Notă: Emisiunile subliniate sunt transmise în direct

BIBLIOTEÇA „ASTRA" SIBIU

„ASTRA"

Tribuna sporturilor

Anul XI, nr. 536, 25 septembrie - 1 octombrie 2000 | 8 pagini 1500 lei

Lecţie despre România

Cucerind încă cinci medalii sâmbătă şi duminică, sportivii noştri prezenţi la Olimpiada mileniului, cum este supranumită competiţia ce se derulează în aceste zile la Sydney, au demonstrat încă o dată, dacă mai era nevoie, că sportul românesc a rămas acelaşi extraordinar ambasador al ţării noastre oriunde în lume. După "aurul" şi "argintul" Dianei Mocanu, după ce gimnastele noastre au monopolizat podiumul de premiere la individual compus şi au obţinut titlul pe echipe, după ce Mihai Covaliu a demonstrat că şi România are un D'Artagnan, ieri a fost rândul lui Marius Urzică să asculte imnul naţional de pe prima treaptă a podiumului, în timp ce, la canotaj, România ocupa prima treaptă a clasamentului cu nu mai puţin de trei medalii de aur cucerite. Toate acestea au făcut ca România să ajungă până pe locul 7 în clasamentul general al medaliilor, devansând ţări ca Germania sau Marea Britanie. Iată că, în aceste zile, se conturează, la Sydney, o nouă imagine a României, alta decât cea de mâncători de lebede, iar asta nu putem s-o numim decât **LECŢIE DESPRE ROMÂNIA!**

Dublă Ferrari

Michael Schumacher a câştigat, aseară, Marele Premiu de Formula 1 al Statelor Unite ale Americii, desfăşurat pe circuitul de la Indianapolis, preluând, cu un avans de opt puncte faţă de Mika Hakkinen, şefia clasamentului general al piloţilor. Mai mult, germanul a fost urmat de colegul său de la scudderia italiană, brazilianul Rubens Barrichello, astfel că, la constructori, Ferrari a ajuns la 10 puncte faţă de McLaren. Finlandezul Mika Hakkinen a fost nevoit să abandoneze cursa de la Indianapolis datorită unor probleme ale monopostului. *Amănunte în Tribuna de mâine.*

Degringoladă în fotbalul sibian

Sâmbătă, atât Gaz metan Mediaş cât şi FC Inter au pierdut partidele disputate în Divizia A-Ursus, respectiv eşalonul secund. Medieşenii au fost învinşi pe propriul teren de FC Braşov, într-un meci în care elevii antrenorului Jan Gavrilă nu au expediat nici un şut pe spaţiul porţii lui Arcanu, în urma acestui rezultat formaţia din oraşul de pe Tîrnava Mare ajungând la minus 7 la "adevăr", în timp ce FC Inter, după înfrângerea la scor de la Reşiţa, 0-6, a preluat "lanterna roşie" a clasamentului seriei a II-a a "B"-ului.
Amănunte despre evoluţiile celor două formaţii în pagina 3.

"Studenţii" olteni, egalii feroviarilor

În ultima partidă a etapei a VII-a a Diviziei A-Ursus, disputată aseară, în "Giuleşti", Universitatea Craiova şi Rapid au terminat nedecis, scor 1-1, prin golurile reuşite de Claudiu Niculescu pentru olteni, respectiv Pancu. *Rezultatele complete ale partidelor disputate de vineri până ieri, precum şi clasamentul la zi, în pagina 3.*

Peluza a III-a

Cine are urechi... să citească

Dacă ar fi să-i credem pe unii, cum că sportul ar fi ceva de 3 (trei) lei, ne-am izbi de zidul olimpic pe care s-au lipit afişe româneşti cu valoare de aur. Nu voi scrie aici nici un nume. Nici al aducătorilor de aur, pentru că nu s-a încheiat Olimpiada şi vor mai fi şi alţi "aducători", nici al somităţilor politice neolimpice, care sunt înscrise în campionatul electoral de divizia Z, mizând pe un loc de pe podiumul parlamentar, unde îşi vor rezerva alte privelişti "nesportive".

Peluziştii sibieni, sătui de fotbal, au dat-o pe Olimpiadă şi au dat-o bine. Între olimpiade însă, mai vrem şi fotbal, aici, acasă, unde pasiunea să şteargă politica.

Mihai BRATU

Mircea Vulc şi elevii săi au susţinut, la Timişoara,

O lecţie deschisă de baschet, în preajma noului an universitar

"Elba" Timişoara - CSU Sibiu 69 - 97
(37-57) (18-19; 19-38; 21-15; 11-25)

● Cu Cornel Alecu "şef de catedră", sibienii au reuşit o foarte bună prestaţie, obţinând victoria la o diferenţă mai mult decât confortabilă ● Oaspeţii au realizat 10 aruncări de 3 puncte ● Combinaţiile tactice însuşite s-au dovedit decisive în tranşarea, fără dubii a victoriei ● Punctaje mult îmbunătăţite la toate categoriile de aruncări ● Opt jucători şi-au înscris numele în dreptul rubricii marcatorilor ● Bubanja "vânat" de arbitri ● O victorie importantă şi necesară, un pas cert spre o evoluţie promiţătoare în actuala ediţie de campionat ● În etapa viitoare, sâmbătă, 30 septebrie, CSU Sibiu va evolua pe teren propriu în compania echipei campioane CSU ISA Piteşti ●

continuare în pag.3

Octavian RUSU

Universitatea Sibiu conduce în clasamentul Diviziei D

După zece etape scurse în Divizia D la fotbal, "studenţii" sibieni ocupă prima poziţie a clasamentului, cu 25 de puncte. Ei sunt urmaţi de Carpaţi Mecanica Mîrşa şi Arsenal '95 Redal Sibiu, ambele cu câte 24 de puncte. *Rezultatele înregistrate în ultimele două etape ale eşalonului judeţean şi clasamentul la zi, în ziarul Tribuna de mâine.*

Atletism

Daniela Cârlan - speranţa care a început să confirme

O fată care nu a vrut să facă marş

Daniela Cârlan este o sportivă la care talentul şi calităţile fizice fac casă bună. Este o atletă perfectă, după părerile mai multor specialişti în domeniu. Începe să facă sport de performanţă din clasa a VI-a. Pentru început ea îşi alege gimnastica, iar după 3 ani trece la volei. Cum aceste două sporturi nu o satisfac, îşi încearcă şansele la atletism. În acel moment este descoperită de profesoara Delia Bădescu, care vede la ea *"indici fizici ideali pentru proba de marş"*. Daniela povesteşte: *"Ţin minte momentul în care doamna profesoară a venit la mine şi m-a întrebat dacă vreau să dau o probă la marş. Pe moment am acceptat, însă imediat mi-am dat seama că nu prea mi se potrivea aşa ceva. Îmi amintesc că am plâns mult atunci până mi-a intrat în sânge această probă".*

Idolul Danielei este Gabi Szabo

Anii au trecut şi Daniela a început să confirme. A câştigat mai multe titluri de campioană naţională, devenind vicecampioană europeană de juniori în anul 1999 la Riga, Georgia.Odată cu aceste rezultate au început să intre şi-n "vederile" federaţiei române de atletism. În consecinţă, a fost cooptată în lotul român de atletism. În lungile sale perioade de cantonament, Daniela a cunoscut-o pe Gabriela Szabo, din care şi-a făcut un idol.

"De când fac atletism am crescut cu 4 cm..."

Vreau să spun că fac acest lucru din plăcere şi mă ajută din toate punctele de vedere," afirmă Daniela. De regulă, un antrenament în perioada competiţională constă în parcurgerea unei distanţe cuprinse între 20 şi 28 de kilometri pe zi. La un calcul simplu, Daniela, a alergat până acum, de 4 ani, peste 30.000 de km, cu puţin sub distanţa necesară ocolului pământului.

La un pas de Olimpiadă

Deşi, Daniela a obţinut în acest an baremul olimpic, adică 1.31.30 în proba de 20 Km, cu ocazia obţinerii titlului balcanic de seniori, din acest an, ea nu a putut să participe la Olimpiada de la Sydney. Federaţia de specialitate s-a bazat pentru aceste JO pe două sportive cu mai vechi stadii în acest sport, Norica Câmpeanu şi Anamaria Grozea. *"Am obţinut anul acesta baremul olimpic, dar neşansa a făcut să nu pot participa. Pentru anul viitor vreau să ating performanţa de 90 de minute, lucru care, dacă l-aş realiza, m-ar propulsa între primele sportive ale ierarhiei mondiale la marş."*

Fata fără prieteni

- Cum caracterizezi acest an competiţional?

- A fost unul greu, din toate punctele de vedere. Acest an a fost primul în care am participat la proba de 20 km, ca senioară. La Cupa Europei, din acest an, am venit a XIII-a deoarece am avut unele probleme de sănătate. Am confirmat la Balcaniada care a avut loc în Iugoslavia, şi unde am reuşit să câştig medalia de aur.

- Ai vreun prieten printre sportivii români?

- Da, mă înţeleg bine cu Norica Câmpeanu chiar dacă este mai în vârstă decât mine (27 ani). În viaţa personală nu prea am prieteni deoarece viaţa sportivă nu-mi oferă timpul necesar acestor prieteni.

- În concursuri, care sunt principalele tale adversare?

- Cele mai puternice sportive provin din ţările fostei Uniuni Sovietice, din China şi Italia.

- Un mărşăluitor câştigă bine?

- În ţara noastră nu se pune această problemă deoarece nu sunt bani. Ne descurcăm şi noi cum putem.

- Te-ai gândit vreodată să pleci din Sibiu?

- Nu, deşi am primit mai multe oferte de la alte cluburi din ţară. Pot să zic că aici sunt mulţimită.

- Cât costă pregătirea ta pe un an de zile?

- Se ridică la peste 100 de milioane. Din aceştia, 90% suportă federaţia.

- Ce vei face după retragere?

- Nu ştiu, poate mă voi face profesoară. Acest lucru, acum, nu prea mă atrage. Voi vedea însă.

- Îţi mulţumesc, şi îţi urez baftă în continuare.

"Daniela ştie ce vrea"

Această afirmaţie o face antrenoarea Delia Bădescu, profesoara care a descoperit-o şi a îndrumat-o pe Daniela pe această cale. Domnia sa, mai declară: "Cum am văzut-o pe Daniela am ştiut că este făcută pentru marş. Intuiţia mea nu a dat greş." La cariera Danielei au pus umărul şi sponsorii, fără de care nu ar fi reuşit niciodată aceste rezultate. Aceştia sunt Mircea Niculescu, directorul SC Apă-Canal, şi firmele Intermedia, Sibdress şi Kirschbaum Sibiu, cărora atât Daniela, cât şi antrenoarea sa, le mulţumesc.

Scurtă carte de vizită

Nume: Cârlan
Prenume: Daniela
Data şi locul naşterii: 18 septembrie 1980, Sibiu
Proba: Marş
Primul profesor: Ioan Galaţă (Şc. Gen. nr.6)
Antrenor: Delia Bădescu-Olteanu
Legitimare: CSM Sibiu
Ocupaţie: studentă, anul II, Colegiul EFMS Sibiu
Palmares: 14 titluri de campioană naţională (1995-2000), locul V la CM de juniori (1995), locul VIII, la CE de juniori (1997), locul II, la CE de juniori (1999), locul II cu echipa la CE de seniori şi locul 13 (individual) la Cupa Europei de marş (2000).
Obiective pentru 2001: rezultate bune la CE de tineret, CM Universitare (Japonia), Cupa Europei de marş, CM de seniori, Cupa Mondială de marş.

Dirt-track/CN

Sorin Gibu a devenit campion naţional

Sâmbătă, pista de dirt-track a stadionului Voinţa din Sibiu a găzduit ultimele două etape ale Campionatului Naţional. Au luat startul 10 sportivi reprezentând 5 echipe înscrise în campionat, şi anume Faur Bucureşti, CS Brăila, S.C. "Gică Voiculescu" Bucureşti, Auto Moto Bogdan Sibiu şi AS Voinţa Sibiu. Înaintea acestor etape, Sorin Gibu (Voinţa) conducea în clasamentul final cu 6 puncte înaintea celui de al doilea clasat. De aceea, el a hotărât să nu forţeze, şi datorită faptului că pista, datorită condiţiilor atmosferice de la ora concursului, era alunecoasă şi putea foarte uşor să-l scoată din cărţi. Astfel că, în prima etapă, care a început de la ora 17, Sorin s-a clasat al treilea. Clasamentul etapei a V-a a fost următorul:
1. Marian Gheorghe ("Gică Voiculescu") - 6p;
2. Mircea Agrişan (Faur Bucureşti) - 5p;
3. Sorin Gibu (Voinţa) - 4p.

La finalul etapei a VI-a, Sorin nu a mai forţat deloc, având punctele necesare ocupării locului I. Astfel că, primele trei locuri ale etapei au fost ocupate în ordine de Marian Gheorghe - 6p, Toma Alexandru (CS Brăila) - 5p şi Mircea Agrişan - 4p. Cu aceste etape s-a pus punct final sezonului competiţional. În urma a 6 etape, titlul de campion naţional a revenit sibianului Sorin Gibu (AS Voinţa), care a acumulat 28p,fiind urmat de Marian Gheorghe (S.C. "Gică Voiculescu" Bucureşti) - 23p şi Toma Alexandru (CS Brăila) cu 22p. Sponsorii acestor etape au fost Coop. "Textila" Sibiu, Coop. "Îmbrăcămintea" Sibiu, SCA "Tehnica Nouă" Sibiu, SC Nina SRL Sibiu, SC M&M Pseudo SRL Sibiu.

Marius Ionescu

Volei/CN

Fetele au spart gheaţa

CSŞ Astral - RATB Bucureşti 3 -1 (-22, 20, -22, -18)

Sâmbătă, în etapa cu numărul 2 a diviziei A, CSŞ Astral a câştigat partida cu puternica formaţie RATB Bucureşti, scor 3-1. Această victorie este prima din acest sezon competiţional, după înfrângerea din etapa trecută în faţa formaţiei Unicul Piatra Neamţ. Deşi înainte cu o zi antrenorul Aurel Ioniţă s-a retras de la cârma echipei, locul său fiind preluat de Marcela Pripiş, "maestră a sportului", sibiencele s-au mobilizat exemplar reuşind să câştige în patru seturi întâlnirea. În primul sibiencele reuşesc să se impună greu, oprindu-şi adversareale la 3 puncte diferenţă, cu toate că acestea reuşiseră apropierea, în primele minute, chiar la un punct deferenţă (6-5). Setul al doilea aparţine în întregime bucureştencelor, care se impun încă din start, reuşind ca, la final, să-l câştige la 5 puncte diferenţă. La acest scor, gazdele îşi revin parcă din corzi şi încep excelent al treilea set, în forţă, reuşind desprinderea definitivă încă de la început. Spre finalul setului însă, sibiencele reduc ridmul de joc şi pierd uşor câteva mingi. Ele terminâ acest set cu unscor identic cu cel alt primei părţi a jocului. În ultimul set, gazdele, impulsionate şi de spectatorii prezenţi în tribunele Sălii de sport "Transilvania", reuşesc să-l conducă de la un capăt la altul. Una peste alta, o victorie meritată a fetelor de la Astral, care vine ca un "balon de oxigen" pentru moralul lor.

M.Ionescu

Tribuna sporturilor

Fondat în 1990
Str. G. Coşbuc, nr. 38, 2400
Tel. 21.12.81; 43.31.93
Tel./Fax. 21.41.41

Editat de Casa de Presă şi Editură Tribuna
Tiparul executat la SC Tipotrib SRL

Consiliul de Administraţie
Emil David - director general
Mircea Biţu - director editorial
Vasile Tâlvan - director economic
Colectivul redacţional
Ovidiu Boica - şef departament
N.I. Dobra, Octavian Rusu, Mihai Bratu - seniori editori
Marius Ionescu, Mădălina Mănescu - reporteri
Ramona Popa, Victor Cociu, Puiu Stoica, Avram Besoiu - colaboratori
Fred Nuss, Ioan Gliga, Vasile Cârdei - foto

Handbal/Divizia A (f)

Prima înfrângere din sezon

HC Raal Bistriţa - Viitorul Mediaş 31 - 22 (18 - 10)

Prima înfrângere din acest sezon a proaspetei divizionare A Viitorul Mediaş a survenit în cadrul partidei din etapa a treia a diviziei A, la puternica formaţie RAAL Bistriţa. Deşi în prima repriză cele două combatante au mers de la egal la egal, până în minutul 20, gazdele se impun pe final şi reuşesc să se distanţeze la 8 puncte avans. În a doua parte a întâlnirii medieşencele greşesc mai puţin, dar nu izbutesc să remonteze handicapul de la pauză. *"A fost un meci de bună factură tehnică. Am greşit mult în primele 30 de minute în special în poartă, ambele portăriţe nereuşind să-şi intre în mână. După pauză ele şi-au revenit, însă nu am mai putut reduce handicapul de la pauză. Totuşi, această înfrângere nu este <<un capăt de ţară>> ţinând cont de valoarea adversarelor noastre, care luptă pentru promovare,"* ne-a declarat antrenorul Mihai Moldovan.

Au marcat pentru echipa medieşeancă Cioroian (7), Popovici (6), Roşca şi Anghel (câte 3), Enescu (2) şi Şerban (1).

M.I.

Lucian Cotora la fotbal-tenis

În organizarea Asociaţiei "Amitie Toujours" Sibiu (George Vârlan, Dan Dragoman), Compa SA (Nicolae Burchea, Ilie Drăgoi) şi Asociaţiei Judeţeană de Fotbal (Traian Marcu, Nicolae Cîmpeanu), s-a desfăşurat, duminică, pe baza sportivă "Compa" (patinoar), un interesant turneu de fotbal-tenis, deschis tuturor sportivilor indiferent de vârstă. Locul I la echipe a fost ocupat de formaţia ECAM, formată din Sorin Pricajon, Adrian Stoica şi Dan Ghinea. Poziţia a doua a clasamentului a revenit echipei "Textila" Cisnădie formată din fostul jucător al Interului,Lucian Cotora, Ioan Precup şi Gabriel Comşa. Pe locul trei a venit trioul format din Gheorghe Biriş, Petru Sopoiu şi Eugen Lepădat. Formaţia Prodinvest a fost urmată pe locul IV de formaţia "A+B" compusă din Adi Baltador, Florin Buta şi Dan Tudoroiu.

Marius Ionescu

Fotbal/ Divizia A-Ursus

Deplorabil!

Gaz metan Mediaş - FC Braşov 0-1 (0-1)

Medieşenii au pierdut o partidă în care, timp de mai bine de 90 de minute, dacă punem şi prelungirile, nu au reuşit să trimită nici un şut pe spaţiul porţii apătate de Arcanu

Jocul medieşenilor de sâmbătă, din partida cu FC Braşov, a semănat leit cu cel prestat, în urmă cu 10 zile, în întâlnirea cu "câinii roşii".La capătul celor 90 de minute de joc, în dreptul medieşenilor la rubrica şuturi pe spaţiul porţii remarcam un zero care ar trebui să dea de gândit serios. Asta până nu este prea târziu pentru că, după 7 etape, medieşenii au doar patru puncte adunate pe prima scenă şi un înfiorător minus 7 la "adevăr".

Dreptate, într-un fel, are şi antrenorul Jan Gavrilă, cel care, la conferinţa de presă ce a urmat partidei, afirma că " în timpul săptămânii îmi conturez o formulă de echipă, iar în teren sunt nevoit să intru cu alta, datorită accidentărilor care, parcă, se ţin lanţ de noi". Tot Gavrilă continua că "ştiam că ne aşteaptă o partidă grea cu Braşovul, o echipă solidă, cu multe nume mari; am primit golul la o inexactitate a apărării noastre; eu sunt primul răspunzător de această înfrângere, însă trebuie să recunoaştem că linia mediană lasă mult de dorit în vreme ce, despre atac, să nu mai vorbim".

Prima ocazie a partidei o iroseşte Cosmin Stoica, şutul acestuia din minutul 11 fiind reţinut de Arcanu. La o jumătate de oră de la debutul reprizei Fl. Şomfălean reia prin foarfecă din interiorul careului braşovean, balonul trece însă de puţin pe lângă. Peste trei minute, la o fază de atac a braşovenilor, prima din această parte a jocului, Vascko prelungeşte cu capul până la Măuţă şi fundaşul oaspete înscrie de la limita catreului mic, cu pământul, singurul gol al meciului. Oaspeţii prind... culoare în obraji şi, peste alte cinci minute, Cocan are şansa lui 2-0, însă Roşca reţine cu greu. Pogăcean îşi încearcă norocul în ultimul minut al reprizei, însă şutul expediat de jucătorul aflat la debut în tricoul Gazului metan trece de puţin pe lângă poarta lui Arcanu.

Repriza secundă este una anostă, în care oaspeţii s-au dovedit mai periculoşi pe contraatac. Introducerea lui Claudiu Moldovan, cel care bifează primele minute de joc în actuala ediţie de campionat, nu dă roade, mijlocaşul medieşean nereuşind, în afara câtorva pase interesante şi a câtorva ruperi de ritm, mai nimic. Singurele ocazii ale părţii secunde a jocului se derulează în minutele 70 şi 90. Mai întâi Marian Ivan şutează, direct din lovitură liberă, de puţin pe lângă poarta lui Roşca, şi el aflat la primul meci în "A", iar mai apoi Găldean a profitat de o degajare defectuoasă a lui Arcanu, însă a şutat pe lângă. Voi reveni în ziarul Tribuna de marţi.

Ovidiu Boica

Gaz metan		*FC Braşov*	
12. Roşca	5,5	1. Arcanu	6
18. Miclăuş	4	7. Andraşi I	6
16. Nicolau	5,5	5. Măuţă	7
4. Fl. Şomfălean	6	6. Bodea	7
(13. Ciurar, 48)	5,5	2. Cazangiu	6
5. Grigore	6	3. A. Ghindaru	6
20. C. Stoica	5	(4. Cireş, 88)	
(7. Cl. Moldovan)	6	21. Stere	7
14. Grosu	5	18. C. Dinu	5
10. Callo	6	(23. V. Ghindaru, 46)	5
25. Pogăcean	4	15. Cocan	5,5
(23. Ilie Mihai, 76)		25. Vascko	5
11. Găldean	5	(10. Vasc, 80)	
19. Iorga	4	11. M. Ivan	6
Antrenor Jan Gavrilă		Antrenor: Gabi Stan	
Rezerve: 1. Filip; 6. Hanc; 9. Boaru; 17. Chivescu		Rezerve: 12. Kajcsa; 9. Anghel; 14. Sărmăşan; 17. Onofraş.	

Stadion: "Gaz metan"
Spectatori: circa 4.000
Timp: înnourat
Gazon: puţin moale
A marcat: Măuţă (33)
Arbitru: Valentin Ioniţă (Bucureşti) 8
Asistenţi: Sorin Boca (Iaşi) 8 şi Nicolae Marodin (Bucureşti) 8.
Arbitru de rezervă: Florin Chivulete.
Cartonaşe galbene: Pogăcean (53);Cl. Moldovan (71); Cazangiu (72); Arcanu (90).
La tineret: 4-1.

Fotbal/ Divizia B, seria a II-a

Sub noi, "etapa viitoare"!

CSM Reşiţa - FC Inter Sibiu 6-0

Cu Viorel Jurcă la primul meci ca "principal" al Interului, formaţia sibiană a pierdut cu un scor sever, sâmbătă, la Reşiţa. Iată că, după victoria din prima etapă, Interul a înregistrat şase înfrângeri consecutive, preluând, la finele etapei cu numărul şapte, "lanterna roşie".

FC Inter: Pîrvu - C. Szeghedi, Comăniciu, Toader, Andrei - I. Luca, Beza, Ad. Popa, Vlăduleasa - Galea, Cl. Şomfălean.

Cronica partidei în Tribuna de marţi. **Ov. B.**

O lecţie deschisă de baschet, în preajma noului an universitar

urmare din pag.1

Evoluţie foarte bună a echipierilor de la CSU Sibiu care, cu excepţia celui de-al treilea sfert au dominat autoritar partida, sub toate aspectele. Antrenorul Mircea Vulc a început meciul în formula: Alecu, Muntean, Lăpădat, Kovacs şi Bubanja. Primii înscriu timişorenii, o încercare de 3 puncte, dar scorul devine foarte rapid egal, datorită unei reuşite, tot de 3 puncte, a lui Claudiu Muntean. Primul sfert a avut o desfăşurare strânsă, de mare luptă, cea mai mare diferenţă în favoarea oaspeţilor fiind de 6 puncte (11 - 5), pentru ca prima perioadă de joc să se încheie cu un punct diferenţă în favoarea sibienilor (18 - 19).

În cel de al doilea sfert, Lăpădat este înlocuit cu Beni Pelger, care a jucat, de altfel, foarte bine, iar echipierii de la CSU Sibiu şi-au dominat clar adversarii, în cel de-al doilea sfert ei impunându-se cu 38 - 19. În consecinţă, în pauza mare, oaspeţii conduceau cu 20 puncte (37 - 57).

Cea de-a treia perioadă de joc începe bine, sibienii detaşându-se la 25 de puncte, dar urmează o perioadă de cădere, pe fundalul căreia gazdele câştigă sfertul al treilea (21 - 15).

În perioada de joc la care ne referim, Bubanja a fost eliminat pentru 5 greşeli personale, cel puţin 3 faulturi fiind fluierate gratuit.

Ultimul sfert aparţine tot oaspeţilor (25 - 11) care obţin o victorie meritată şi clară cu scorul final de 97 - 69.

I-am solicitat antrenorului emerit Mircea Vulc, câteva aprecieri asupra partidei şi jocului elevilor săi: "Sunt mulţumit de jocul bun al echipei şi mă bucură faptul că am reuşit să punem în operă mai eficient decât în prima partidă de la Sibiu, combinaţiile tactice însuşite. Mă bucură, de asemenea, prestaţiile bune ale lui Crăciun, în special în faza de atac, Claudiu Muntean şi, mai ales, Alecu. Şi apărarea a funcţionat foarte bine şi am fi putut primi mai puţine puncte, dar panourile din sala timişoreană sunt mult mai permisive decât cele de la Sibiu. Am practicat în apărare o zonă 2-1-2 transformată în 3-2, în funcţie de atacul adversarilor, opţiune care s-a dovedit viabilă. O demonstrează şi numărul mare de intercepţii, 18. În acest context trebuie să remarc jocul foarte bun în apărare al lui Lăpădat, care a realizat 8 intercepţii. Desigur, şi atacul a funcţionat bine, dar mai avem de lucru pentru omogenizarea unui număr de 8 - 9 jucători, care să poată fi oricând folosiţi.

De asemenea, lucru important, numărul mingilor pierdute a fost mult mai mic. Dacă cu Rapidul am irosit 29 de baloane, la Timişoara am pierdut doar 14. Să adăugăm intercepţiile noastre, la care m-am referit, cele 8 următoare în atac şi 21 în apărare. Iată, deci, per total, 46 de mingi câştigate".

Pentru CSU Sibiu au înscris: Alecu 18 (1x3), Muntean 18 (3x3), Crăciun 14, Kovacs 11 (1x3), Pelger 10 (2x3), Lăpădat 9 (2x3), Bubanja 9 şi Morar 8 (1x3).

Partida a fost arbitrată de cuplul Dumitrache (Buc.) - Udrică (Craiova), mai mult decât complezenţi faţă de gazde, dar datorită prestaţiei gazdelor, fără nici o eficienţă practică.

În ziarul Tribuna de mâine găsiţi rezultatele complete ale etapei.

Rugby/Divizia Naţională

Sibienii nu au putut trece de campioană

CSM Kirschbaum - Dinamo Bucureşti 23 - 25 (9 - 15)

Formaţia CSM Kirschbaum a primit, sâmbătă, de la ora 10, vizita formaţiei campioană Dinamo Bucureşti. Pe o vreme destul de anostă, sibienii au fost învinşi, greu, de o formaţie care, încă din startul partidei, pornea ca favorită. Reuşita dinamovistă a fost influenţată în mod decisiv şi de prestaţia extrem de mediocră a arbitrului întâlnirii, C. Şişu din Bucureşti. Cu toate acestea, sibienii au fost cei care au înscris, prin Banciu care a transformat o lovitură de pedeapsă ridicând astfel scorul la 3-0. În minutul 8, dinamoviştii au reuşit un eseu pe care l-au şi transformat. În minutul 10, oaspeţii mai au o reuşită pintr-o lovitură de pedeapsă. După minutul 12, când Banciu a reuşit încă o lovitură de pedeapsă, scorul a devenit 6-10. Până la finalul primei reprize ambele combatante au mai punctat încă o dată; Dinamo cu un eseu şi sibienii prin acelaşi, Banciu care a transformat o lovitură de pedeapsă. În minutul 55 sibienii au preluat conducerea pe tabela de marcaj prin reuşita lui Borcan care a obţinut un eseu, transformat mai apoi de Banciu, ridicând astfel scorul la 16-15. Supremaţia sibiană durează doar 10 minute, deoarece în minutul 65 bucureştenii au reuşit transformarea unei lovituri de pedeapsă. În continuare tot oaspeţii sunt cei care reuşesc un eseu pe care îl transformă. De partea sibiană, C. Micu are o reuşită prin culcarea balonul în zona de pedeapsă adversă. Transformarea acesteia a fost reuşită de Banciu. Aceasta este şi ultima reuşită sibiană a întâlnirii, care după părerea multor spectatori prezenţi în tribunele stadionului din "Valea Aurie", putea să câştige lejer această partidă.

Au jucat pentru CSM Kirschbaum: Ciulei, Florea, Barbu, Ucu, Porişor, Seceleanu, Borcan, Zeicu, Dobre, Apostol, Amariei, Nedelcu, C. Mihu, L. Mihu şi Banciu.

Marius Ionescu

Clasamente, Divizia B

Seria I

Metalul Plopeni - Poiana Cîmpina 1-1;Callatis Mangalia - ARO Cîmpulung Muscel 1-1;Fulgerul Bragadiru - Diplomatic Focşani 0-0;Precizia Săcele - FC Oneşti 0-2;Tractorul Braşov - Farul Constanţa 1-0;Juventus Bucureşti - Apemin Borsec 1-2;Politehnica Iaşi - Sportul studenţesc 0-1'Cimentul Fieni - Metrom Braşov 1-0; Laminorul Roman - Midia Năvodari 3-2

1. Laminorul Roman	7	4	2	1	14-10	14(+2)
2. Midia Năvodari	7	4	1	2	11-6	13(+4)
3. Sportul studenţesc	7	4	1	2	10-5	13(+4)
4. ARO Cîmpulung	7	4	1	2	13-9	13(+4)
5. Farul Constanţa	7	4	1	2	12-8	13(+4)
6. Diplomatic Focşani	7	3	3	1	10-2	12(+3)
7. Metrom Braşov	7	4	0	3	11-8	12(+3)
8. Callatis Mangalia	7	3	3	1	9-8	12(0)
9. Poiana Cîmpina	7	3	2	2	9-6	11(+2)
10. Fulgerul Bragadiru	7	2	4	1	4-2	10(-2)
11. Metalul Plopeni	7	3	1	3	7-7	10(-2)
12. Apemin Borsec	7	3	1	3	7-8	10(+1)
13. Tractorul Braşov	7	2	2	3	6-9	8(-4)
14. Cimentul Fieni	7	2	1	4	5-9	7(-5)
15. Precizia Săcele	7	2	1	4	5-13	7(-5)
16. FC Oneşti	7	2	0	5	5-16	7(-3)
17. Politehnica Iaşi	7	1	1	5	5-10	4(-8)
18. Juventus Bucureşti	7	0	1	6	7-14	1(-11)

Etapa a VIII-a, sâmbătă, 30 septembrie, ora 11:00:
Apemin Borsec - Metalul Plopeni; FC Oneşti - Tractorul Braşov; Farul Constanţa - Juventus Bucureşti; Midia Năvodari - Precizia Săcele; Poiana Cîmpina - Callatis Mangalia; Diplomatic Focşani - Cimentul Fieni; ARO Cîmpulung Muscel - Fulgerul Bragadiru; Metrom Braşov - Politehnica Iaşi; Sportul studenţesc - Laminorul Roman

Seria a II-a

ASA Tg. Mureş - FCM Rm. Vîlcea 2-0; Corvinul Hunedoara - Apulum Alba Iulia 4-1; Cetate Deva - UFC Electro Craiova 3-1 Extensiv Craiova - Pandurii Tg. Jiu 1-1; UM Timişoara - FC Baia Mare 4-0; CSM Reşiţa - FC Inter Sibiu 6-0; FC Drobeta Tr. Severin - Jiul Petroşani 6-0; Olimpia Satu Mare - Politehnica Timişoara 1-3; FC Bihor - UT Arad 1-1

1. UM Timişoara	7	6	1	0	19-4	19(+7)
2. CSM Reşiţa	7	6	0	1	13-3	18(+6)
3. FC Baia Mare	7	5	1	1	11-6	16(+7)
4. Drobeta Tr. Severin	7	4	1	2	17-8	13(+1)
5. Poli Timişoara	7	4	0	3	13-8	12(+3)
6. Corvinul Hunedoara	7	4	0	3	9-6	12(0)
7. Olimpia Satu Mare	7	4	0	3	9-7	12(0)
8. UT Arad	7	3	2	2	10-10	11(+2)
9. ASA Tg. Mureş	7	3	1	3	10-10	10(-2)
10. FC Bihor Oradea	7	3	1	3	6-6	10(-2)
11. Extensiv Craiova	7	2	2	3	7-5	8(-4)
12. Pandurii Tg. Jiu	7	2	2	3	8-12	8(-1)
13. Jiul Petroşani	7	2	2	3	7-11	8(-1)
14. Apulum Alba Iulia	7	2	0	5	8-14	6(-3)
15. UFC Electro	7	2	0	5	6-13	6(-3)
16. FCM Rm. Vîlcea	7	1	2	4	4-12	5(-4)
17. Cetate Deva	7	1	1	5	8-18	4(-8)
18. FC Inter Sibiu	7	1	0	6	3-15	3(-6)

Etapa a VIII-a, sâmbătă, 30 septembrie, ora 11:00:
FC Inter Sibiu - ASA Tg. Mureş; Pandurii Tg. Jiu - UM Timişoara; FC Baia Mare - CSM Reşiţa; UT Arad - Extensiv Craiova; FCM Rm. Vîlcea - Corvinul Hunedoara; UFC Electro Craiova - Olimpia Satu Mare; Apulum Alba Iulia - Cetate Deva; Politehnica Timişoara - FC Drobeta Tr. Severin; Jiul Petroşani - FC Bihor Oradea

Fotbal/ Divizia A-Ursus

Rezultatele etapei a VII-a

FC Argeş - Rocar Bucureşti 1-0 (0-0)
A marcat: Mara '50
Petrolul Ploieşti - Ceahlăul Piatra Neamţ 2-1 (1-1)
Au marcat: Todoran '40 (p), A.Savu '81 / Botez '19
Oţelul Galaţi - Gloria Bistriţa 2-0 (1-0)
Au marcat: B.Andone '41, Bukvici '60
FC Naţional - Astra Ploieşti 2-0 (1-0)
Au marcat: Petcu '32, G.Popescu '89
Steaua Bucureşti - Foresta 2-1 (1-1)
Partidele **FCM Bacău - Dinamo 1-1** şi **Rapid - Universitatea Craiova 1-1** s-au disputat ieri.

1.Steaua Bucureşti	7	5	2	0	18-11	17(+5)
2.Universitatea	7	4	2	1	10-5	14(+6)
3.Oţelul Galaţi	7	4	1	2	12-9	13(+1)
4.Petrolul Ploieşti	7	4	1	2	10-7	13(+1)
5.FC Braşov	7	4	1	2	4-2	13(+4)
6.FC Argeş	7	4	0	3	9-11	12 (0)
7.FCM Bacău	7	3	2	2	13-11	11 (-1)
8.Dinamo	7	3	2	2	10-9	11(+3)
9.Rocar	7	3	1	3	14-13	10(+1)
10.Foresta	7	3	1	3	9-11	10(+1)
11.Rapid	7	2	2	3	7-7	8 (-4)
12.FC Naţional	7	2	1	4	10-11	7 (-5)
13.Astra	7	2	1	4	6-9	7 (-2)
14.Gloria	7	1	2	4	5-9	5 (-4)
15.Gaz Metan	7	1	1	5	5-8	4 (-8)
16.Ceahlăul	7	0	2	5	4-13	2 (-7)

Frumoşi, bogaţi şi... beţivi

Când îl vezi prima oară intrând în teren, pentru a testa gazonul, înalt, suplu, îmbrăcat elegant, într-un costum impecabil, cu trandafir roşu la butonieră, ai impresia că este unu la un milion. Imaginea lui Tony Adams emană încredere, putere, ce mai, are toate calităţile unui adevărat lider. Un lider în viaţă, un lider pe gazon. De aceea este eternul "căpitan" la Arsenal, de aceea selecţionerul Keegan doreşte să-i ofere onoarea de a purta banderola "naţionalei". Dar este numai o impresie, la "prima vista". Pentru că în spatele acestei faţade se ascunde un om nu tocmai onorabil, incapabil să renunţe la viciile ce par să-i ciobească soclul pe zi ce trece. Un tip care renunţă la familie, la doi copii, pentru a-şi petrece nopţile în compania băuturii şi a frumoaselor păsări de noapte. Care face trei luni de închisoare după ce a fost prins conducând cu o viteză dementă sub influenţa alcoolului, care jură cu mâna pe inimă că nu va mai pune pic de băutură pe limbă, merge chiar la o clinică de dezintoxicare, şi o jumătate de an mai târziu iar îşi dă în petic şi iese dintr-o discotecă cu sticla la gură, gata să sară la primul ce i se iveşte în cale. Peste alte trei luni povestea se repetă. Şi iar, şi iar...

Şi totuşi pe acest fundal sumbru apare un topmodel american, Caprice Bourret, de 27 ani, fostă Miss California, cunoscută în domeniu graţie reclamelor la Pantene, Wonderbra, Pizza Hut şi Simpson's şi pentru "coperţile" la Vogue, Cosmopolitan şi chiar Sports Illustrated, care susţine că a fost părăsită de Adams tocmai pentru că nici ea nu putea scăpa de patima băuturii. Ciudat, foarte ciudat, ca un adept al lui Bachus să-şi dea uitării camaradul. Dar Caprice vrea să facă lumină. Se confesează: "Când beau, atunci nu mă mai opresc. Mă fac criţă. Sunt nebună după vodcă". Dă vina pe Asociaţia Alcoolicilor Anonimi, unde Tony a fost o vreme, e convinsă că numai cei de acolo l-au îndemnat să rupă relaţia cu ea. Atunci a durut-o foarte mult această despărţire. "A fost groaznic, nu-mi venea să cred", a mărturisit Caprice, devenită între timp şi cântăreaţă. "Am fost devastată, pentru că la început se comporta foarte straniu. Dimineaţa îmi trimitea cele mai frumoase flori, iar seara venea şi îmi spunea <<Nu mai pot să stau alături de tine>>. Iar eu nu pricepeam nimic. <<Cu ce-am greşit oare?>>, mă întrebam ca o proastă. Acum am înţeles". Caprice a fost supărată, însă nu prea mult. S-a consolat repede în braţele altora, nu altuia. A fost văzută cu o mulţime de bărbaţi de atunci. Nici prinţul Andrew n-a scăpat farmecelor blondei îmbibate în Smirnoff. Şi ea recunoaşte: "În ultimele două luni şi jumătate am fost cu cinci tipi. Aţi putea crede că sunt o adevărată prostituată, nu? Dar nu sunt. Sincer, mi-ar plăcea să mă culc cu fiecare băiat care mă atrage, însă o prostituată nu ţine cont de partener. O face doar pentru bani.

Caprice Bourret e convinsă că "invidioşii" de la Asociaţia Alcoolicilor Anonimi l-au convins pe Adams să rupă legătura cu ea

"Fotbalul de astăzi este mai bun decât cel de ieri"

Afirmaţia aparţine unuia dintre foştii mari fotbalişti argentinieni şi actual mare antrenor, renumit tehnician pe plan mondial, Carlos Bianchi.

Născut la Buenos Aires în 26 aprilie 1949, a jucat ca atacant central la Velez Sarsfield (1967-1973), Stade Reims, în Franţa (1973-1977), Paris St.Germain, tot în Franţa (1977-1979), Racing Club Strasbourg, Franţa (1979-1980), încheindu-şi cariera la Velez Sarsfield (1980-1984). A jucat în total 546 partide, marcând 385 de goluri. În reprezentativa Argentinei a fost prezent de 14 ori, înscriind de 7 ori. Abandonând activitatea de performanţă, a devenit antrenor, mai întâi la Stade Reims (1984-1988), Nisa (1989-1990), Paris FC (1991-1992), Velez Sarsfield (1993-1996), AS Roma (1996), Boca Juniors (din 1998 încoace).

Ca jucător, are în palmares un titlu de campion al Argentinei, în 1968, cu Velez Sarsfield şi 6 titluri de golgeter (1 al Argentinei, 5 al Franţei). Ca antrenor, cele mai importante succese le-a obţinut cu Velez Sarsfield - Copa Libertadores şi Copa Toyota (1994), Copa Interamericana (1996) şi cu Boca Juniors - Copa Libertadores (2000).

Provenind din lumea săracă a capitalei argentiniene, Carlos Bianchi a răzbit spre culmi prin talent, dar şi prin seriozitate şi inteligenţă, prin muncă şi tenacitate. Întrebat cum vede fotbalul de astăzi în comparaţie cu cel din anii 60, 70, 80, 90, Bianchi a răspuns: "De obicei, oamenii spun că în trecut totul era mai bine, mai frumos. Probabil este nostalgia tinereţii pierdute. Eu cred că fotbalul de astăzi este superior din toate punctele de vedere celui jucat pe vremea mea, este mai rapid, mai încrâncenat, chiar mai tehnic. S-au schimbat multe în aceşti ani: tactica de joc, arbitrajul, regulamentul. Se pune mult accent pe spiritul de echipă chiar în cazul marilor vedete. Înainte un jucător de valoare era lăsat să-şi facă jocul care-i convenea, antrenorul lăsându-i libertate de mişcare. Acum, liderii echipelor trebuie să se supună tracticii preconizate de antrenor. În fond, fotbalul este jucat de fotbalişti, iar noi, antrenorii trebuie să găsim cele mai potrivite mijloace pentru ca randamentul lor să fie maxim: să dialogăm cu ei, să le insuflăm încredere, să-i stimulăm când fac bine, să-i pedepsim când nu ascultă... Fotbaliştii sunt nişte copii mari şi cu cât sunt mai talentaţi, cu atât sunt mai răsfăţaţi".

Vorbind despre fotbalul din Europa în comparaţie cu cel din America de Sud, Carlos Bianchi crede că: diferenţa este în primul rând de câştig, în fotbalul european câştigându-se incomparabil mai mult. În aceste condiţii, fotbalul-plăcere dispare, principala motivaţie constituind-o banii. Fotbalul sudamerican este mai spectaculos tocmai fiindcă jucătorii şi-au mai păstrat ceva din romantismul amatorilor. Tocmai de aceea, cei mai buni jucători sudamericani iau drumul cluburilor europene. Boca Juniors a câştigat titlul de campioană a Americii şi nu-şi poate permite să achiziţioneze un jucător cu două milioane de dolari, în vreme ce Real Madrid, numai în acest an a cheltuit 100 de milioane de dolari pentru transferări".

Întrebat care este cel mai mare jucător al Argentinei, Bianchi l-a numit pe Maradona: "Nu numai din Argentina ci şi din lume. Acum, din Europa îmi place Figo iar dintre sudamericani Veron, Batistuta şi Crespo. Argentina are o reprezentativă foarte puternică în acest moment, iar dintre cluburi, Real Madrid şi, bineînţeles, Boca Juniors se remarcă. Dintre antrenori i-aş remarca pe Luiz Felipe Scolari, America de Sud, Jupp Heynckes şi Alex Ferguson, în Europa".

Şi fetelor le place jocul...

Tinerele din zilele noastre nu se mai feresc de nimeni şi de nimic: unele se fac marinari, altele, piloţi pe supersonice, altele ridică haltere mai abitir ca băieţii, altele boxează fără reţineri, rupând fălcile adversarelor (vezi cazul fiicei lui Cassius Clay alias Muhamad Ali)... Cele mai "delicate" joacă fotbal, acest sport plăcându-le fetelor din mai toate ţările, din China şi Japonia până în Australia şi Canada, din Nigeria şi Ghana până în Rusia şi Norvegia. Zilele trecute am urmărit la televizor o partidă de fotbal feminin din turneul olimpic şi zău dacă nu era mai spectaculos decât majoritatea meciurilor de divizia A de la noi!

Iată chiar o imagine destul de edificatoare: un duel aprig pentru balon între Katia da Silva (Brazilia) şi Liza Nanes (Mexic)

Amintiri din tinereţe

"În 1953 băteam Brazilia şi câştigam Copa America"

Ruben Fernandez este în prezent profesor la catedra de chirurgie maxilofacială a Universităţii din Buenos Aires, are 69 de ani şi îşi aminteşte cu plăcere de anii tinereţii, când juca fotbal.

S-a născut la 2 aprilie 1931, în Villarrica, în Paraguay şi a evoluat la Libertad, în ţara sa, până în 1953, când s-a transferat la Boca Juniors, apoi, în 1957, la San Lorenzo, în Argentina. A câştigat, în 1953, Copa America, făcând parte din reprezentativa Paraguayului şi titlul de campion al Argentinei, în 1954, cu Boca Juniors.

"În acei ani, naţionala paraguayană era cea mai puternică din America de Sud, dovadă şi faptul că în finala Copei America am învins Brazilia cu 3-2, după ce la pauză conduceam cu 3-0".

- Cu siguranţă că aveţi fotografii de atunci, tăieturi din ziare... Ce formaţie avea Paraguayul?

- "Adolfo Riquelme - Heriberto Herrera (Domingo Martinez), Melanio Olmedo, Manuel Gavilan (gol, în min.17), Victoriano Leguizamon, Ireneo Hermosilia, Angel Berni-Atilio Lopez (care a deschis scorul în min.14), Ruben Fernandez (gol, în min.41), Juan Angel Romero, Luis Lacasa. Antrenor era Manuel Fleitas Solich. De cealaltă parte, selecţionerul Aymore Moreira îi avea în formaţie pe Castilho - Djalma Santos, Haroldo, Nilton Santos (Alfred Ramos) - Bauer, Brandaozinho - Julinho, Baltazar (care a înscris în min.56 şi 65), Pinga, Didi, Claudio".

- Unde s-a jucat finala?

"La Lima, în Peru. Ne-am luat revanşa faţă de brazilieni, care, cu un an înainte, la Rio de Janeiro, ne bătuseră cu un incredibil 7-0".

- Cum aţi reuşit să jucaţi fotbal la cel mai înalt nivel şi să faceţi, în acelaşi timp, studii universitare?

"N-a fost uşor, dar am avut ambiţie. Pe vremea aceea nu se putea trăi numai din fotbal, trebuia să ai o meserie după ce nu mai făceai faţă pe gazon. De fapt, nu împlinisem 30 de ani când am abandonat fotbalul şi mi-am văzut de profesiune".

- De ce aţi rămas definitiv în Argentina?

"Plecând de mult din Paraguay, prietenii îmi sunt aici, soţia este argentiniancă, am un post bun... Ce motive aş avea să plec?"

În imagine, Ruben Fernandez Real acum peste patru decenii

Preliminariile Campionatului Mondial de Fotbal 2002

Început ezitant (şi derutant) al multor echipe

Desigur, favoritele rămân favorite şi, probabil, până la urmă vor obţine calificarea la turneul final al viitorului Campionat Mondial de Fotbal, însă după prima etapă, surprinde slaba prestaţie a unor reprezentative consacrate. Dar, mai bine să le luăm pe rând:

Grupa 1

Elveţia-Rusia 0-1
Ins. Feroe-Slovenia 2-2
Luxemburg-Iugoslavia 0-2

1. Iugoslavia	1	1	0	0	2-0	3
2. Rusia	1	1	0	0	1-0	3
3-4. Slovenia	1	0	1	0	2-2	1
Ins. Feroe	1	0	1	0	2-2	1
5. Elveţia	1	0	0	1	0-1	0
6. Luxemburg	1	0	0	1	0-2	0

O grupă în care oarecum surprinzător este rezultatul de egalitate obţinut de feroezi în faţa unei echipe mai bine cotate, care la turneul final al Campionatului European a jucat foarte bine. În mod normal, Rusia şi Iugoslavia (sau invers) nu pot scăpa primele locuri.

Următoarele meciuri (7.X): Luxemburg-Slovenia, Iugoslavia-Rusia, Elveţia-Ins. Feroe.

Grupa 2

Andorra-Cipru 2-3
Estonia-Portugalia 1-3
Olanda-Irlanda 2-2
Estonia-Andorra 1-0

1. Portugalia	1	1	0	0	3-1	3
2. Cipru	1	1	0	0	3-2	3
3. Estonia	2	1	0	1	2-3	3
4-5. Irlanda	1	0	1	0	2-2	1
Olanda	1	0	1	0	2-2	1
6. Andorra	2	0	0	2	2-4	0

Absolut aiurea, olandezii n-au reuşit să-i învingă pe irlandezi, care niciodată n-au constituit o forţă în fotbalul european. Oricum, Portugalia s-a instalat de pe acum în frunte, adevăratele întâlniri fiind doar cele lusitano-olandeze.

Următoarele meciuri (7.X): Portugalia-Irlanda, Andorra-Estonia, Cipru-Olanda.

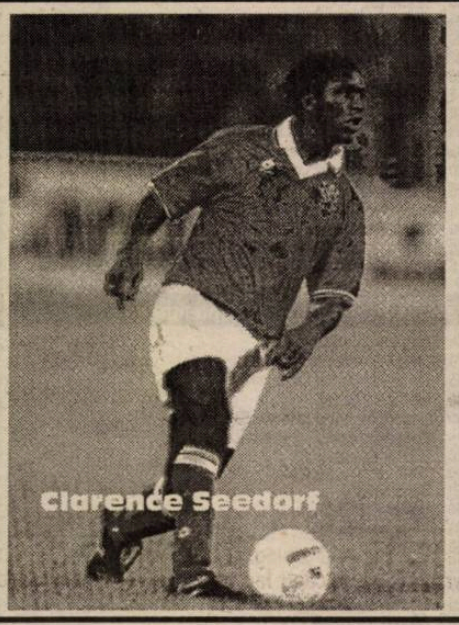

Grupa 3

Bulgaria-Cehia 0-1
Islanda-Danemarca 1-2
Irlanda de Nord-Malta 1-0

1-2. Cehia	1	1	0	0	1-0	3
Irlanda N.	1	1	0	0	1-0	3
3. Danamerca	1	1	0	0	2-1	3
4. Islanda	1	0	0	1	1-2	0
5-6. Malta	1	0	0	1	0-1	0
Bulgaria	1	0	0	1	0-1	0

Cehii au păşit cu dreptul pe drumul spre turneul final, dar nici danezii nu se lasă, în schimb bulgarii, de când nu-i mai au pe Stoicikov, Trifon Ivanov, Balakov, Lecikov, Kostadinov, au ajuns ciuca bătăilor. Un fel de arbitru al grupei ar putea fi Irlanda de Nord.

Următoarele meciuri (7.X): Bulgaria-Malta, Irlanda de Nord-Danemarca, Cehia-Islanda.

Grupa 4

Azerbaidjan-Suedia 0-1
Turcia-Moldova 2-0
Slovacia-Macedonia 2-0

1-2. Turcia	1	1	0	0	2-0	3
Slovacia	1	1	0	0	2-0	3
3. Suedia	1	1	0	0	1-0	3
4. Azerbaidjan	1	0	0	1	0-1	0
5-6. Macedonia	1	0	0	1	0-2	0
Moldova	1	0	0	1	0-2	0

O grupă pe care, în mod normal, o va câştiga Suedia fără probleme, însă turcii sunt ambiţioşi şi au crescut în valoare în ultima vreme, iar slovacii au câţiva jucători de valoare, care activează la cluburi din străinătate şi ar putea avea un cuvânt de spus.

Următoarele partide (7.X): Macedonia-Azerbaidjan, Suedia-Turcia, Moldova-Slovacia.

Grupa 6

Belgia-Croaţia 0-0
Letonia-Scoţia 0-1

1. Scoţia	1	1	0	0	1-0	3
2-3. Belgia	1	0	1	0	0-0	1
Croaţia	1	0	1	0	0-0	1
4. San Marino	0	0	0	0	0-0	0
5. Letonia	1	0	0	1	0-1	0

Cu acest prim egal la principala contracandidată, Croaţia n-ar trebui să-şi facă mari probleme în privinţa calificării, însă şi pe-acolo jucătorii de bază au cam îmbătrânit şi sunt destul de uzaţi în campionatele puternice în care evoluează. Nu m-aş mira ca şi scoţienii să emită pretenţii.

Următoarele partide (7 şi 11.X): Letonia-Belgia, San Marino-Scoţia, Croaţia-Scoţia.

Grupa 8

România-Lituania 1-0
Ungaria-Italia 2-2

1. România	1	1	0	0	1-0	3
2-3. Italia	1	0	1	0	2-2	1
Ungária	1	0	1	0	2-2	1
4. Georgia	1	0	0	1	0-0	0
5. Lituania	1	0	0	1	0-1	0

Mă îngrijorează jocul slab al reprezentativei noastre, care a câştigat chinuit primul meci şi prestaţia Ungariei în partida cu Italia. Ungurii se pare că au ieşit din criză şi mă tem să nu ne treacă pe linie moartă. Ne aşteaptă zile grele!

Următoarele întâlniri (7.X): Italia-România, Lituania-Georgia.

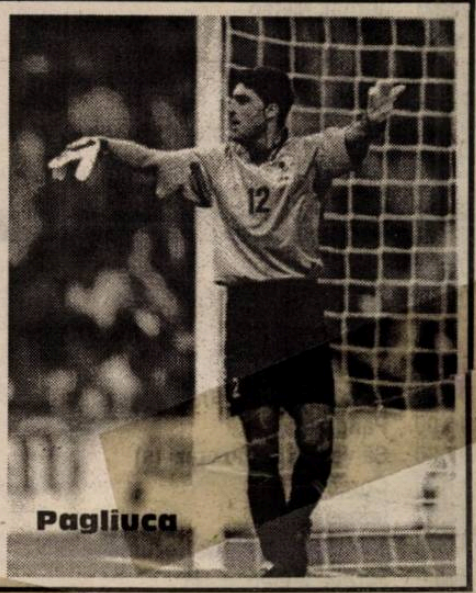

Grupa 9

Germania-Grecia 2-0
Finlanda-Albania 2-1

1. Germania	1	1	0	0	2-0	3
2. Finlanda	1	1	0	0	2-1	3
3. Anglia	0	0	0	0	0-0	0
4. Albania	1	0	0	1	1-2	0
5. Grecia	1	0	0	1	0-2	0

Nici Anglia, nici Germania nu mai sunt invincibile - după cum s-a văzut la Campionatul European - aşa că nu mai sperie pe nimeni ca înainte.

Următoarele meciuri (7.X): Grecia-Finlanda, Anglia-Germania.

Grupa 5

Ucraina-Polonia 1-3
Belarus-Ţara Galilor 2-1
Norvegia-Armenia 0-0

1. Polonia	1	1	0	0	3-1	3
2. Belarus	1	1	0	0	2-1	3
3-4. Norvegia	1	0	1	0	0-0	1
Armenia	1	0	1	0	0-0	1
5. Ţara Galilor	1	0	0	1	1-2	0
6. Ucraina	1	0	0	1	1-3	0

Cele mai mari surprize s-au înregistrat în această grupă, Ucraina şi Norvegia pornind favorite, dar fiind stopate de două out-sidere. Se anunţă o luptă echilibrată, nu lipsită de suspans.

Următoarele meciuri (7-8.X): Ţara Galilor-Norvegia, Armenia-Ucraina, Polonia-Belarus.

Grupa 7

Bosnia-Herţegovina - Spania 1-2
Israel-Liechtenstein 2-0

1. Israel	1	1	0	0	2-0	3
2. Spania	1	1	0	0	2-1	3
3. Austria	0	0	0	0	0-0	0
4. Bosnia-Herţegovina	1	0	0	1	1-2	0
5. Liechtenstein	1	0	0	1	0-2	0

Spania are o echipă puternică, omogenă, cu fotbalişti de valoare, aşa că nu se va împiedica nici de Austria, nici de Israel.

Următoarele meciuri (7.X): Liechtenstein-Austria, Spania-Israel.

"Vai de capul şi de zilele mele!"

Fotografia săptămâni

"La mulţi ani !", Ronaldo

Fotbalistul brazilian Ronaldo şi-a sărbătorit, vineri, la Rio de Janerio, împlinirea vîrstei de 24 de ani , la aniversare fiind prezent şi preşedintele clubului Inter Milano, Massimo Moratti, a anunțat presa din Brazilia.

Ronaldo a închiriat pentru a-şi sărbători ziua de naştere unul dintre cele mai cunoscute localuri din Rio. La aniversare au fost prezenți prieteni ai jucătorului brazilian, personalități din lumea fotbalului şi a televiziunii, cîntăreți. În meniu s-au aflat specialități din bucătăria braziliană, italiană şi japoneză.

Massimo Moratti s-a deplasat special la Rio de Janerio pentru a-i demonstra lui Ronaldo, care se află în convalescență după intervenția chirurgicală suferită la genunchiul drept, că întregul club Inter Milano este alături de el.

Rezultate din manşa secundă a optimilor de finală ale Cupei Italiei

(+) Atalanta - Roma 4-2; în tur 1-1
(+) Udinese - Piacenza (D2 2-1; 1-1
(+) Fiorentina - Salernitana (D2) 3-1; 5-0
(+) Milan - Torino (D2) 0-1; 3-1
Juventus - (+) Brescia 1-2; 0-0.
Echipele precedate de semnul (+) s-au calificat în sferturile de finală.

TV ROMÂNIA

Luni, 25 septembrie

07.00 Jocurile Olimpice Sydney 2000
15.30 Orice e posibil
16.00 Cronica
17.30 Să vezi şi să nu crezi (s)
17.55 Corect
18.05 Seniorii cetăţii
18.30 Jocurile Olimpice Sydney 2000
20.00 Jurnal. Meteo
20.30 J. O. Sydney 2000
20.45 Iartă-mă!
21.45 Şapte zile (s)
23.00 Jocurile Olimpice Sydney 2000

Marţi, 26 septembrie

07.00 Telematinal
08.15 Jocurile Olimpice Sydney 2000
14.30 Iartă-mă! (r)
15.30 Orice e posibil
16.00 Puncte cardinale
16.30 Cronica
17.30 Să vezi şi să nu crezi (s)
17.55 Corect
18.05 Pentru dv., Doamnă!
18.30 Jocurile Olimpice Sydney 2000
20.00 Jurnal. Meteo
20.30 J.O. Sydney 2000
20.45 Martorul tăcut (s)
22.15 În flagrant
22.45 Jurnalul de noapte
23.00 J.O. Sydney 2000

Miercuri, 27 septembrie

07.00 Telematinal
09.20 Ştiri TVR Craiova, Cluj, Iaşi, Timişoara
10.00 J.O. Sydney 2000
15.30 Orice e posibil (s)
16.00 Panorama
17.30 Să vezi şi să nu crezi (s)
17.55 Corect!
18.05 Impas în doi
18.30 J.O. Sydney 2000: Rezumatul zilei
20.00 Jurnal. Meteo
20.30 J.O. Sydney 2000
20.45 România încotro?
21.45 Recurs la morală
22.35 Amprente
22.45 Jurnalul de noapte
23.00 J.O.Sydney 2000 (rez.)

Joi, 28 septembrie

07.00 Telejurnal
09.05 Ştiri TVR Craiova
09.45 Jocurile Olimpice Sydney 2000
15.40 Orice e posibil (s)
16.00 Convieţuiri
17.30 Să vezi şi să nu crezi (s)
17.55 Corect!
18.05 Medicina pentru toţi
18.30 J.O. Sydney 2000
20.00 Jurnal. Meteo
20.30 J.O. Sydney 2000
20.45 Teatru TV: "Poveste imorală"
21.45 Cu ochii'n patru
22.30 Reflecţii rutiere
22.45 Jurnalul de noapte
23.00 J.O. Sydney 2000

Vineri, 29 septembrie

07.00 Telematinal
09.00 Ştiri TVR Craiova, Cluj, Iaşi, Timişoara
09.50 J.O. Sydney 2000: Atletism, judo
15.10 O vedetă... populară
15.30 Orice e posibil (s)
16.00 Tribuna partidelor parlamentare
17.00 Fotbal CN: FC Braşov - FC Argeş (d)
19.00 J.O. Sydney 2000: Rezumatul zilei
20.00 Jurnal. Meteo
20.30 J.O. Sydney 2000
20.45 Ploaia de stele (div.)
22.15 Garantat 100%
22.45 Jurnalul de noapte
23.00 Blossom (s)
23.30 J.O.Sydney 2000

tvr2

Luni, 25 septembrie

11.00 Jocurile Olimpice Sydney 2000
14.00 Tribuna partidelor parlamentare
14.35 Veni, Video, Vici
14.50 Obsesia vitezei
15.00 Ştiri
15.30 Jocurile Olimpice Sydney 2000
18.30 Telejurnal TVR 2
19.00 Mare schimbătoare (s)
20.00 Jocurile Olimpice Sydney 2000
22.40 Ştiri
22.45 Capul Mafiei (co. SUA 1990)
00.15 Ştiri bancare şi bursiere
00.20 TVM Mesager

Marţi, 26 septembrie

07.00 Obsesia (s)
08.30 Domnişoara Andrea (s)
09.20 Ferma
10.20 Start Rec
11.00 Ghidul călătorului independent: Londra
12.00 Lady, Lady (d.a.)
12.25 Domnişoara Andrea (s)
13.15 Un popas pe săptămână
13.30 Jocurile Olimpice Sydney 2000
15.15 Veni, Video, Vici
15.30 Ştiri
15.35 Jocurile Olimpice Sydney 2000
18.30 Telejurnal TVR 2
19.00 Mare schimbătoare (s)
20.00 Jocurile Olimpice Sydney 2000
22.40 Ştiri
22.45 Pericol maxim (thriller SUA 1996)
00.25 Ştiri bancare şi bursiere
00.30 TVM Mesager

Miercuri, 27 septembrie

07.00 Obsesia (s)
8.30 Domnişoara Andrea (s/r)
09.20 Calea regelui (s/r)
10.15 Mit şi istorie
11.00 Animale în pericol
12.00 Ledy, Ledy (s)
12.15 Domnişoara Andrea (s)
13.15 Antologia jocului popular
13.30 Jocurile Olimpice Sydney 2000
15.15 Veni, Video, Vici
15.30 Ştiri
15.35 Jocurile Olimpice Sydney 2000
18.30 Telejurnal TVR 2
19.00 Mare schimbătoare (s)
20.00 Jocurile Olimpice Sydney 2000
22.40 Ştiri
22.45 Bani murdari (thriller SUA 1991)
00.25 Ştiri bancare şi bursiere
00.30 TVM Mesager

Joi, 28 septembrie

07.00 Obsesia
08.30 Domnişoara Andrea (s/r)
09.20 Orizont spiritual
09.50 Arca lui Noe
10.20 Documente culturale
11.15 Televiziunea, dragostea mea!
12.10 Domnişoara Andrea (s)
13.15 Calea regelui (s)
14.00 Tribuna partidelor parlamentare
14.35 Retrospectiva premiilor APTR 1996
15.30 Ştiri
15.35 Jocurile Olimpice Sydney 2000
16.05 Obsesia (s)
16.50 Domnişoara Andrea (s)
18.30 Telejurnal TVR 2
19.00 Mare schimbătoare (s)
20.00 Jocurile Olimpice Sydney 2000
22.40 Ştiri
22.45 Drogul morţii (thriller SUA 1991)
00.25 Ştiri bancare şi bursiere
00.30 TVM Mesager

Vineri, 29 septembrie

07.00 Obsesia (s/r)
08.30 Oamenii ca valurile (II)
09.00 J.O. Sydney 2000 (d)
10.30 Arta apărării
11.00 Un secol de cinema
12.00 Lady, Lady (d.a.)
12.25 Domnişoara Andrea (s)
13.15 Calea regelui (s)
14.20 Grădina lui Cupidon
15.35 Ştiri
15.40 J.O. Sydney 2000
18.30 Telejurnal TVR 2
19.00 Mare schimbătoare (s)
20.00 J.O. Sydney 2000
22.40 Ştiri
22.45 Jaf la înălţime (f.a. SUA 1996)
00.25 Ştiri bancare şi bursiere
00.30 TVM Mesager

PRO TV

Luni, 25 septembrie

07.00 Bună dimineaţa, Pro TV e al tău!
10.00 Tânăr şi neliniştit (r)
11.00 News Radio (s)
12.00 În numele onoarei (dramă ist., SUA, 1995)
13.15 Specialiştii (s)
14.15 Divorţ din dragoste (dramă, SUA, '82)
16.00 Tânăr şi neliniştit (s)
16.50 Sens unic
17.00 Ştirile Pro TV
17.30 Viaţa bate filmul
18.20 Vremea
18.30 Jesse (s)
19.00 Ştirile PRO TV
20.00 Terapie periculoasă (dramă, SUA, 1991)
21.55 Ştirile Pro TV
22.00 Urmărire generală
22.30 Alege!
23.30 Ştirile Pro TV
23.45 Nebun după tine (s)
00.15 De la Pământ la Lună (s)
01.45 Seinfeld (s)
02.15 În numele onoarei (t/r)
04.00 Ştirile Pro TV
04.15 Divorţ din dragoste (t/r)
05.45 Mercenarii (s)
06.15 Viaţa bate filmul (r)

Marţi, 26 septembrie

07.00 Bună dimineaţa!
10.00 Tânăr şi neliniştit (r)
10.50 De la Pământ la Lună (r)
11.40 News Radio (s)
12.05 Crimă sub soare (poliţist, Marea Britanie, 1982)
14.20 Jack şi Sarah (comedie, Marea Britanie-Franţa-SUA, '95)
16.00 Tânăr şi neliniştit (s)
16.50 Sens unic
17.00 Ştirile Pro TV
17.30 Viaţa bate filmul
18.20 Vremea
18.30 Jesse (s)
19.00 Ştirile Pro TV
20.00 Mortal Kombat (s)
21.00 Chestiunea zilei
21.30 Fotbal Liga Campionilor (d)
23.15 Chestiunea zilei
23.30 Ştirile Pro TV
00.05 Fotbal. Rezumatul Ligii Campionilor
01.35 Nebun după tine (s)
02.00 De la Pământ la Lună (s)
03.00 Seinfeld (s)
03.30 În inima focului (dramă, SUA, 1997)
05.00 News Radio (r)
05.30 Mercenarii (s)
06.15 Viaţa bate filmul (r)

Miercuri, 27 septembrie

07.00 Bună dimineaţa!
10.00 Tânăr şi neliniştit (r)
10.45 De la Pământ la Lună (r)
12.00 News Radio (s)
12.30 Deznodământul (dramă, SUA, 1997)
14.15 Specialiştii (s)
15.10 Mortal Kombat (r)
16.00 Tânăr şi neliniştit (s)
16.50 Sens unic
17.00 Ştirile Pro TV
17.30 Viaţa bate filmul
18.20 Vremea
18.30 Jesse (s)
19.00 Ştirile Pro TV
20.00 Mortal Kombat (s)
21.00 Chestiunea zilei
21.30 Fotbal Liga Campionilor (d)
23.15 Chestiunea zilei
23.30 Ştirile Pro TV
00.05 Fotbal (rez.)
01.35 Nebun după tine (s)
02.00 De la Pământ la Lună (s)
03.00 Seinfeld (r)
03.30 Asasin din dragoste (dramă psihologică, SUA, 1993, p. I)
05.00 News Radio (r)
05.30 Mercenarii (s)
06.15 Viaţa bate filmul (r)

Joi, 28 septembrie

07.00 Bună dimineaţa!
10.00 Tânăr şi neliniştit (r)
11.00 De la Pământ la Lună (r)
12.00 News Radio (s)
12.30 Tineri asasini (dramă, SUA, 1997)
14.15 Specialiştii (s)
15.10 Mortal Kombat (r)
16.00 Tânăr şi neliniştit (s)
16.50 Sens unic
17.00 Ştirile Pro TV
17.30 Viaţa bate filmul
18.20 Vremea
18.30 Jesse (s)
19.00 Ştirile Pro TV
20.00 Ferma veselă (comedie, SUA, 1988)
21.55 Ştirile Pro TV
22.00 Chestiunea zilei
23.30 Ştirile Pro TV
23.45 Nebun după tine (s)
00.15 De la Pământ la Lună (s)
00.45 Seinfeld (s)
01.15 Asasin din dragoste (dramă psihologică, SUA, 1993,p.II)
03.00 Ştirile Pro TV
03.15 Tineri asasini (r)
05.00 News Radio (r)
05.30 Mercenarii (s)
06.15 Viaţa bate filmul (r)

Vineri, 29 septembrie

07.00 Bună dimineaţa, Pro TV e al tău!
10.00 Tânăr şi neliniştit (r)
11.00 De la Pământ la Lună (r)
11.55 News Radio (s)
12.20 Un chip de milioane (dramă, SUA, 1981)
14.15 Ferma veselă (f/r)
16.00 Tânăr şi neliniştit (s)
16.50 Sens unic
17.00 Ştirile Pro TV
17.30 Viaţa bate filmul
18.20 Vremea
18.30 Jesse (s)
19.00 Ştirile Pro TV
20.00 Vineri seara ne distrăm cu Florin Călinescu
21.55 Ştirile Pro TV
22.00 Frumuseţe furată (dramă, Italia-Marea Britanie-Franţa, 1996)
00.20 Ştirile Pro TV
00.35 Zero
01.35 Seinfeld (r)
02.00 Casa fără linişte (dramă, SUA, 1996)
03.30 Ştirile Pro TV
04.00 Un chip de milioane (f/r)
05.30 Mercenarii (s)
06.15 Viaţa bate filmul (r)

TELEVIZIUNEA antena

Luni, 25 septembrie

07.00 Observator
08.00 Aventurile lui Sindbad (s)
09.00 Suflete rătăcite (s)
10.00 Ştiri
10.10 Pe cont propriu (r)
11.00 Orient expres (r)
13.00 Ştiri
13.15 Prezentul simplu (r)
14.00 Brigada mobilă (r)
15.00 Dragostea învinge (s)
16.00 Zile din viaţa noastră (s)
17.00 Ştiri
17.20 Casa de pe plajă (s)
19.00 Observator
19.45 Marele jaf (acţiune, SUA, 1979)
22.00 Marius Tucă Show
23.00 Observator
23.30 Maestrul crimei I (thriller, SUA, 1998)
01.00 Decadenţă (comedie neagră, 1996)

Marţi, 26 septembrie

07.00 Observator
08.00 Aventurile lui Sindbad (s)
09.00 Suflete rătăcite (s)
10.00 Ştiri
10.10 Zile din viaţa noastră (s/r)
11.00 Sirocco (dramă, SUA, 1951)
13.00 Ştiri
13.15 Şoimul (co., 1975)
15.00 Dragostea învinge (s)
16.00 Zile din viaţa noastră (s)
17.00 Ştiri
17.20 Casa de pe plajă (s)
19.00 Observator
20.00 Soţie de mafiot (comedie, SUA, 1988)
22.00 Marius Tucă Show
23.00 Observator
23.30 Maestrul crimei II (thriller, SUA, 1998)
01.00 Ameninţare teroristă (acţ., co., 1993)
02.30 Casa de pe plajă (s/r)
05.00 Urganul (s)

Miercuri, 27 septembrie

07.00 Observator
08.00 Aventurile lui Sinbad (s)
09.00 Suflete rătăcite (s)
10.00 Ştiri
10.10 Zile din viaţa noastră (s/r)
11.00 Cromwell (istoric, 1970)
13.00 Ştiri
13.15 Misiunea lui Leonard (comedie, SUA, 1987)
15.00 Dragostea învinge (s)
16.00 Zile din viaţa noastră (s)
17.00 Ştiri
17.20 Casa de pe plajă (s)
19.00 Observator
20.00 Sabotaj (acţiune, 1996)
22.00 Marius Tucă Show
23.00 Observator
23.30 Cu sânge rece I (dramă, SUA)
01.30 Ce vor bărbaţii şi nu înţeleg femeile (co., SUA, 1994)

Joi, 28 septembrie

07.00 Observator
08.00 Aventurile lui Sinbad (s)
09.00 Suflete rătăcite (s)
10.00 Ştiri
10.10 Zile din viaţa noastră (s/r)
11.00 Pe drumul sălbatic (dramă, SUA, 1945)
13.00 Ştiri
13.15 Dragoste adevărată (dragoste, SUA, '89)
16.00 Zile din viaţa noastră (s)
17.00 Joi TeleEurobingo 2
19.00 Observator
20.00 Din dragoste (mag.)
22.00 Fotbal: FC Liverpool-Rapid Bucureşti (d)
00.00 Cu sânge rece II (dramă SUA)
02.00 Privire periculoasă (thriller SUA 1990)
05.00 Uraganul (s)

Vineri, 29 septembrie

07.00 Observator
08.00 Aventurile lui Sinbad (s)
09.00 Suflete rătăcite (s)
10.10 Zile din viaţa noastră (r)
11.00 S-a întâmplat într-o noapte (comedie, 1934)
13.00 Ştiri
13.15 Harry şi Walter pleacă la New York (acţiune, SUA, '76)
15.00 Dragostea învinge (s)
16.00 Zile din viaţa noastră (s)
17.00 Ştiri
17.15 Prezentul simplu
18.00 Brigada mobilă
19.00 Observator
20.00 Tipu' de la cablu (comedie, SUA, 1996)
22.00 Stargate-SG 1 (s)
23.00 Observator
23.30 Furie oarbă (acţiune, SUA, '82)
01.30 Cronică favorabilă (comedie, SUA, 1994)
03.30 Ce-a fost, a fost...

"Aur", în premieră, pentru gimnastica masculină românească

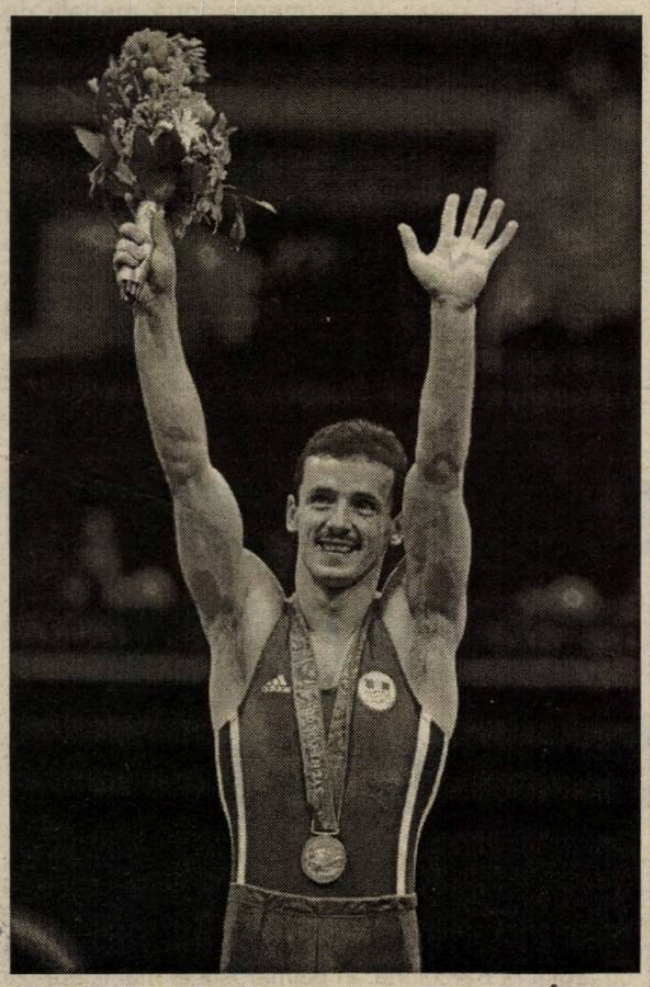

Sportivul român Marius Urzică a cucerit, duminică, în proba de cal cu mînere din cadrul Jocurilor Olimpice de la Sydney, prima medalie olimpică de aur din istoria gimnasticii masculine româneşti.

Gimnastul Marius Urzică a cucerit medalia de aur în proba de cal cu mînere, cu nota 9,862, fiind urmat în clasament de francezul Eric Poujade, cu 9,825 şi de rusul Alexei Nemov, cu 9,800.

Marius Urzică, în vîrstă de 25 de ani, are în palmares titlul de campion mondial la cal cu mînere, obţinut la Brisbane, în 1994 şi două medalii de aur la Campionatele Europene, cucerite în 1994, la Praga şi în 2000, la Bremen. Este medaliat cu argint la Jocurile Olimpice de la Atlanta, în 1996, în proba de cal cu mînere şi a ocupat locul al doilea la CM de la Tianjin, în 1999. Urzică deţine şi titlul de campion mondial universitar, la acelaşi aparat, titlu obţinut la Palma de Mallorca, în 1999.

Constanţa Burcică şi Angela Alupei, două "vâsle" de aur

Echipajul feminin românesc de două vîsle categorie uşoară, format din Constanţa Burcică şi Angela Alupei, a cucerit, duminică, medalia de aur la Jocurile Olimpice de la Sydney, înregistrînd timpul de 7 minute, 2 secunde şi 64 de sutimi.

Pe locul al doilea în finala de două vîsle categorie uşoară s-a clasat echipajul Germaniei, la 31 de sutimi în urma româncelor, în timp ce medalia de bronz a revenit Statelor Unite.

Constanţa Burcică, în vîrstă de 29 de ani, este campioană olimpică la JO de la Atlanta, în 1996, la două vîsle categorie uşoară, probă unde deţine şi titlul de campioană mondială, cucerit în anul 1999, la Saint Catherine. Burcică mai are în palmares şi o medalie olimpică de argint, cucerită la Barcelona, în 1992, cu echipajul de 4 vîsle.

Angela Alupei, în vîrstă de 28 de ani, este medaliată cu argint, cu echipajul României de 8+1, la Campionatele Mondiale de la Tampere, din 1995. Mai are în palmares şi două medalii de bronz, cucerite, în proba de două vîsle categorie uşoară, la CM din 1997 (Aiguebelette) şi din 1998 (Koln).

Rezultatele înregistrate în finala de două vîsle categorie uşoară:

1. România 7:02.64
(Constanţa Burcică, Angela Alupei)
2. Germania 7:02.95
(Valerie Viehoff, Claudia Blasberg)
3. SUA 7:06.37
(Christine Collins, Sarah Garner)
4. Australia 7:12.04
(Sally Newmarch, Virginia Lee)
5. Elveţia 7:15.57
(Kim Plugge, Pia Vogel)
6. Olanda 7:17.89
(Kirsten van Der Kolk, Marit van Eupen).

Canotaj

Echipajul feminin al României a cîştigat titlul olimpic în proba de opt plus unu

Echipajul feminin al României, format din Georgeta Damian, Viorica Susanu, Ioana Olteanu, Veronica Cochelea, Maria Magdalena Dumitrache, Elisabeta Lipă, Liliana Gafencu, Doina Ignat şi Elena Georgescu, a cîştigat, duminică, cu timpul de 6 minute, 6 secunde şi 44 de sutimi, titlul olimpic în proba de 8+1.

Echipajul României de 8+1 deţinea titlul olimpic, cîştigat în urmă cu patru ani la JO de la Atlanta, şi are în palmares trei titluri mondiale.

Clasamentul final al probei feminine de opt plus unu din cadrul Jocurilor Olimpice de la Sydney este următorul:

1. România 6:06.44
(Georgeta Damian, Viorica Susanu, Ioana Olteanu, Veronica Cochelea, Maria Magdalena Dumitrache, Elisabeta Lipă, Liliana Gafencu, Doina Ignat, Elena Georgescu)
2. Olanda 6:09.39
(Anneke Venema, Carin Beek ter, Nelleke Penninx, Pieta van Dishoeck, Eeke van Nes, Tessa Appeldoorn, Marieke Westerhof, Elien Meijer, Martijntje Quik)
3. Canada 6:11.58
(Heather Mcdermid, Heather Davis, Dorota Urbaniak, Theresa Luke, Emma Robinson, Alison Korn, Laryssa Biensenthal, Buffy Alexander, Lesley Thompson)

Costel Grasu a ratat calificarea în finală

Atletul român Costel Grasu a ratat, duminică, calificarea în finala probei de aruncarea discului din cadrul Jocurilor Olimpice de la Sydney.

Grasu a depăşit la prima aruncare, după care a renunţat să le mai efectueze pe următoarele două.

Costel Grasu se află la Sydney în calitate de antrenor al soţiei sale Nicoleta Grasu, care va intra, luni, în concursul de aruncarea discului, dar el obţinuse, anul trecut, calificarea la JO. Comitetul Olimpic Român l-a înscris pe Costel Grasu ca sportiv la JO de la Sydney, deşi el a abandonat cariera sportivă la începutul anului.

"L-am înscris ca sportiv pentru că dacă ar fi mers ca antrenor, COR ar fi trebuit să mai plătească nişte cheltuieli şi, în plus, am mai cîştigat şi un loc de tehnician", a declarat, secretarul general al Federaţiei Române de Atletism, Nicolae Mărăşescu.

Scrimă

La un pas de podium

Echipa masculină de sabie a României, formată din Mihai Covaliu, Alin Lupeică şi Dan Găureanu, a fost învinsă, duminică, cu scorul de 45-27, în finala mică a concursului olimpic de formaţia Germaniei.

Echipa României a ratat, astfel, cucerirea medaliei de bronz în concursul olimpic de sabie. România fusese învinsă, duminică, în semifinale, de reprezentativa Rusiei, cu scorul de 45-28.

Concursul olimpic de sabie a fost cîştigat de echipa Rusiei, care a întrecut în finală reprezentativa Franţei, cu scorul de 45-32.

Fotbal în Europa

Franţa - etapa a IX-a

Atacantul român Viorel Moldovan a marcat, sîmbătă, pentru echipa Nantes, în partida pierdută, cu scorul de 1-2, în deplasare, cu formaţia Paris Saint Germain.

Rezultate înregistrate, sîmbătă, în etapa a IX-a a campionatului francez:

Auxerre - Marseille 0-1 (Belmadi '63)
Bordeaux - Toulouse 2-1 (Wilmots '42, '53 - Bonilla '55)
Lyon - Guingamp 0-1 (Fiorese '90)
Metz - Monaco 1-3 (Christanval '45 autogol - Nonda '7, Prso '73, Giuly '84)
PSG - Nantes 2-1 (Anelka '9, Robert '56 - Moldovan '53)
Rennes - Troyes 0-2 (Rothen '57, Djukici '89)
Sedan - Bastia 3-3 (Mionnet '55, '79, Brogno '59 - Nee '7, Laurent '77, Lachuer '90)
Strasbourg - St.Etienne 3-2 (Luyindula '9, Haas '44, Bertin '85 - Alex '69, '80).

Clasament: 1.Paris Saint Germain 17 puncte, 2.Bastia 16 p, 3.RC Lens 15 p (8 jocuri)

Germania - etapa a VI-a

Mijlocaşul român Vasile Miriuţă a marcat, sîmbătă, pentru echipa Energie Cottbus, în partida pierdută, cu scorul de 1-2, pe teren propriu, în faţa formaţiei Bayer Leverkusen.

TSV 1860 Munchen - SC Freiburg 3-1 (Agostino '75, '84, Max '90 - Muller '35)
Boruddia Dortmund - Schalke 04 0-4 (Bohme '39 din penalti, E.Mpenza '45, Heinrich '60 autogol, Sand '76)
VfL Wolfsburg - Hamburg SV 4-4 (Rische '11, Akpoborie '17, '74, '90 - Mahdavikia '44, Fukal '49, Cardoso '64, Prager '82)
FC Koln - Bayern Munchen 1-2 (Scherz '41 - Elber '14, Santa Cruz '73)
VfB Stuttgart - VfL Bochum 1-1 (Dundee '89 - Peschel '10)
Werder Bremen - Eintracht Frankfurt 1-1 (Ernst '42 - Heldt '8 din penalti)
Energie Cottbus - Bayer Leverkusen 1-2 (Miriuţă '6 - Rink '24, Brdarici '89).

Clasament: 1.Bayern Munchen 15 puncte, 2.Schalke 04 14 p, 3.Borussia Dortmund 12 p.

ANGLIA - etapa a VII-a

Manchester United - Chelsea 3-3 (3-2)
Au marcat: Scholes '14, Sheringham '37, Beckham '39 / Hasselbaink '8, Flo '45, '70.
Ipswich - Arsenal Londra 1-1 (0-0)
Au marcat: Stewart '49 / Bergkamp '84.
Middlesbrough - Aston Villa 1-1 (0-0)
Au marcat: Alpay '89 (a) / Joachim '74.
Bradford - Southampton 0-1
A marcat: Kachloul '29.
Newcastle - Charlton 0-1 (0-1)
A marcat: Stuart '8.
Coventry - West Ham 0-3 (0-2)
Au marcat: Di Canio '38, J. Cole '40, Lampard '69.
Derby County - Leeds United 1-1 (0-1)
Au marcat: Kinkladze '75 / Harte '34.
Liverpool - Sunderland 1-1 (1-1)
Au marcat: Owen '34 / Phillips '14.
Tottenham Hotspur - Manchester City 0-0

SPANIA - etapa a III-a

Sociedad - La Coruna 1-1 (Jankauskas 5)
Barcelona - Santander 3-1 (Kluivert '33, '57. Overmars '90 - Espina '61)
Real Madrid - Athletic Bilbao 4-1 (Guti '17, '47, Roberto Carlos '35, Munitis '65 - Ezquerro '90) Zaragoza - Alaves 2-2 (Jamelli '41, Yordi '57 - Javi Moreno '21, Desio '39)
Las Palmas - Valladolid 1-1 (Eloy '51 - Pachon '45).

Clasament: 1.Deportivo La Coruna 7 puncte, 2.Real Madrid 7 p, 3.Celta Vigo 6 p (2 jocuri).

BELGIA - etapa a VII-a

Anderlecht - Lierse 5-2
St.Trond - Standard Liege 1-1
Charleroi - La Gantoise 4-3
Westerlo - Lokeren 1-1
Beveren - Mouscron 0-0
FC Malinois - Anvers 2-3

Clasament: 1.Anderlecht Bruxelles 19 puncte, 2.FC Bruges 18 p (6 jocuri), 3.Charleroi 15 p.

OLANDA - etapa a VI-a

Ajax Amsterdam - RBC Roosendaal 2-0 (Chivu '62, Gronkjaer '71)
Fortuna Sittard - Vitesse Arnhem 1-4 (Roest '50 - Amoah '21, '42, Sikora '27, Peeters '33).

Clasament: 1.Vitesse Arnhem 13 puncte, 2.PSV Eindhoven 10 p (5 jocuri), 3.NAC Breda 10 p.

PORTUGALIA - etapa a V-a

Salgueiros Porto - Vitoria Guimaraes 2-1 (Pedrosa '37 din penalti, '85 - Lima '90)
Gil Vicente - Sporting Lisabona 0-2 (Sa Pinto '63, Acosta '85 din penalti)
Boavista Porto - Benfica Lisabona 1-0 (Duda '2).

Clasament: 1.Sporting Braga 12 puncte (4 jocuri), 2.Salgueiros Porto 12 p, 3.Sporting Lisabona 10 p.

SCOŢIA - etapa a IX-a

Celtic Glasgow - FC Dundee 1-0
Dundee United - Aberdeen 3-5
Dunfermline - Hibernian 1-1
Motherwell - Glasgow Rangers 0-1
St.Mirren - St.Johnstone 0-1.

Clasament: 1.Celtic Glasgow 24 puncte (8 jocuri), 2.Hibernian 20 p, 3.Glasgow Rangers 19 p (8 j)

Gimnastică

A treia medalie pentru Andreea Răducan

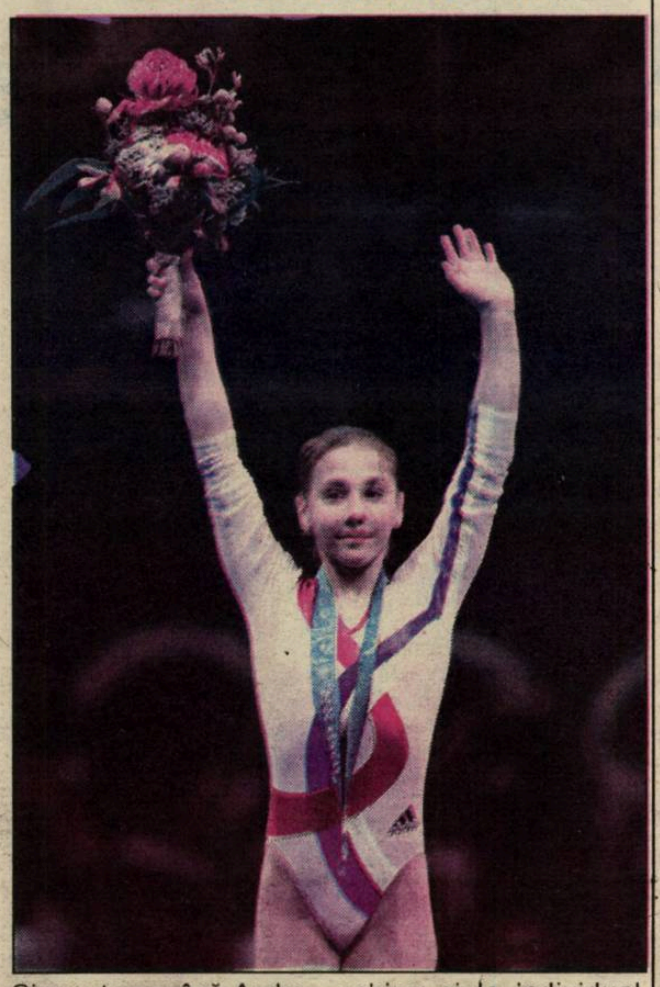

Gimnasta română Andreea Răducan a obținut, duminică, medalia de argint în proba de sărituri din cadrul Jocurilor Olimpice de la Sydney, fiind notată cu 9,693.

Aceasta este cea de-a treia medalie obținută de Andreea Răducan la JO de la Sydney, după cele două de aur cîştigate în concursul pe echipe şi la individual compus.

Simona Amînar a ocupat locul al şaselea, cu nota 9,537, în concursul de sărituri. Titlul olimpic a fost cîştigat de sportiva rusă Elena Zamolodcikova, cu nota 9,731, medalia de bronz revenind gimnastei ruse Ekaterina Lobazniuk, care a primit 9,674.

Handbal

Doar egal cu Ungaria

Echipa feminină de handbal a României a terminat la egalitate, sîmbătă, scor 21-21 (12-10), meciul cu reprezentativa Ungariei, din cadrul grupei preliminare A a turneului olimpic.

Golurile echipei României au fost înscrise de Lidia Drăgănescu (7), Cristina Vărzaru (5), Steluța Luca (4), Victorina Bora, Alina Dobrin, Aurelia Stoica, Valeria Motogna şi Mihaela Ignat, cîte unul.

Reprezentativa României va întîlni, astăzi, echipa Franței, în ultimul meci din cadrul grupei preliminare A a turneului feminin de handbal din cadrul JO. În primele două jocuri, handbalistele române au fost învinse, cu scorul de 34-25 (16-9) de Coreea, şi au învins, cu scorul de 35-25 (16-11) formația Angolei.

În grupa preliminară A s-au înregistrat, sîmbătă, următoarele rezultate:

România-Ungaria 21-21 (12-10)
Franța-Angola 29-27 (13-12)

Clasamentul grupei prelimnare A arată astfel:

1. Coreea	3	3	0	0	6
2. Ungaria	4	2	1	1	5
3. România	3	1	1	1	3
4. Franța	3	1	0	2	2
5. Angola	3	0	0	3	0

Lidia Şimon a cucerit medalia de argint în proba de maraton

Atleta română Lidia Şimon a cucerit, duminică, medalia de argint în proba de maraton din cadrul Jocurilor Olimpice de la Sydney, încheind cursa la numai opt secunde în spatele medaliatei cu aur, japoneza Naoko Takahashi.

Şimon a realizat un timp de două ore, 23 de minute şi 22 de secunde, în timp ce noua campioană olimpică la maraton, japoneza Naoko Takahashi a obținut un timp de două ore, 23 de minute şi 14 de secunde, ceea ce a însemnat un nou record olimpic. Pe locul al treilea al probei de maraton a sosit, cu timpul de două ore, 24 de minute şi 45 de secunde, kenyana Joyce Chepchumba.

Lidia Şimon a declarat, imediat după finalul cursei: "A fost un traseu dificil. Au fost multe pante. La 35 de kilometri, credeam că nu mă voi apropia de Takahaschi (n.r. - japoneza a obținut medalia de aur), dar am reuşit cînd am ajuns aproape de stadion".

Atleta română Alina Gherasim s-a clasat, cu timpul de două ore, 36 de minute şi 16 secunde, pe locul 29 în proba de maraton, în timp ce Anuța Cătună a abandonat la kilometrul 25, cînd se afla pe poziția 21.

Lidia Elena Şimon, în vîrstă de 27 de ani, are în palmares două medalii de bronz cucerite la Campionatele Mondiale din 1997 (Atena) şi din 1999 (Sevilla), precum şi un loc trei la Campionatele Europene de la Budapesta, din 1998. Şimon este cîştigătoarea ultimelor două ediții ale maratonului de la Osaka, ea ocupînd şi un loc şase la Jocurile Olimpice de la Atlanta, din 1996.

Canotaj

Medalie de aur pentru echipajul Georgeta Damian - Doina Ignat

Echipajul român format din Georgeta Damian şi Doina Ignat a cîştigat, sîmbătă, la Sydney, medalia de aur în proba de două rame fără cîrmaci, din cadrul Jocurilor Olimpice.

Aceasta este prima medalie obținută de delegația României în cadrul concursului de canotaj de la Jocurile Olimpice de la Sydney.

Pe cei 2000 de metri ai cursei, sportivele din România au înregistrat timpul de şapte minute şi 11 secunde, devansîndu-le pe canotoarele Rachael Taylor şi Kate Slater din Australia, care au fost cronometrate cu timpul de şapte minute, 12 secunde şi 56 de sutimi şi pe Melissa Ryan şi Karen Kraft din SUA, care au încheiat proba cu timpul de şapte minute şi 13 secunde.

Echipajul american a condus trei sferturi din cursă, însă nu a putut rezista ritmului impus de românce în ultima parte a probei. Cu 300 de metri înainte de sosire, Damian şi Ignat le-au depăşit pe americance şi au cîştigat detaşat cursa, sportivele din SUA pierzînd în cele din urmă şi medalia de argint în fața echipajului australian.

Georgeta Damian a declarat după încheierea probei că doreşte să-i mulțumească lui Dumnezeu pentru că a reuşit să obțină prima sa medalie de aur la JO. Referitor la cursă, sportiva română a declarat că aceasta a fost foarte dificilă şi obositoare. "Nu am ştiut că am cîştigat decît în momentul în care am trecut linia de sosire", a adăugat Damian.

Serviciul de ştiri al site-ului oficial al JO notează că echipajul român, care s-a aflat multă vreme pe poziția a treia, a făcut o cursă perfectă din punct de vedere tactic, depăşindu-şi clar adversarele pe ultimii 300 de metri ai probei.

În finala probei de două vîsle, echipajul României, format din Elisabeta Lipă şi Viorica Cochelea, a ocupat locul al cincilea.

Georgeta Damian s-a născut pe data de 14 aprilie 1976, la Botoşani. În palmaresul ei figurează o medalie de aur în proba de două rame fără cîrmaci la Campionatele Mondiale de tineret de la Hazewinkel (Belgia), în 1996 şi trei medalii de aur în proba de opt plus unu la Campionatele Mondiale de seniori de la Aiguebelette (Franța), din anul 1997, de la Köln, din anul 1998 şi de la Saint Catherine (Canada), din anul 1999. La CM din 1997, Georgeta Damian a mai obținut o medalie de argint în proba de două rame fără cîrmaci, iar la CM de la Koln şi de la Saint Catherine, ea s-a clasat pe locul patru, respectiv şase, în aceeaşi probă.

Şi Doina Ignat, care s-a născut pe data de 20 decembrie 1968, la Rădăuți-Prut, în județul Botoşani, face parte din echipajul de opt plus unu neînvins la ultimele trei ediții ale CM. Dar ea a mai fost membră a echipajului de opt plus unu al României care a cîştigat titlul olimpic la Atlanta şi a ambarcațiunii de patru vîsle, medaliată cu argint la Barcelona. În palmaresul ei mai figurează două medalii de argint în proba de patru rame fără cîrmaci de la CM de la Glasgow, din 1996 şi de la CM din 1997 şi două de bronz în proba de două vîsle din cadrul CM din 1998 şi 1999.

România ocupă locul 7 în clasamentul pe medalii la JO

Țara	*Aur*	*Argint*	*Bronz*	*Total*
1.SUA	21	12	19	52
2.China	18	14	12	44
3.Franța	12	12	6	30
4.Rusia	12	11	16	39
5.Italia	11	5	11	27
6.Australia	10	19	11	40
7.România	**9**	**4**	**4**	**17**
8.Olanda	7	5	3	15
9.Germania	5	8	15	28
10.Marea Britanie	5	7	3	15

Box

Marian Simion s-a calificat în sferturi

Sportivul român Marian Simion s-a calificat, sîmbătă, la Sydney, în sferturile de finală ale turneului olimpic de box, categoria 71 de kilograme, după ce l-a învins, prin inferioritatea adversarului, pe mexicanul Jose Luis Chaves Zertuche.

Arbitrul de ring Rahmathan Tillyayev din Uzbechistan a opri lupta la mijlocul reprizei a treia. Simion îl va întîlni în sferturile de finală pe francezul Frederic Esther.

Un alt pugilist român, Constantin Onofrei, a pierdut, sîmbătă, la puncte (14-17), în fața nigerianului Samuel Peter, în optimile de finală ale categoriei plus 91 de kilograme.

România are pînă în prezent patru boxeri calificați în sferturile de finală ale turneului olimpic: Marian Simion, categoria 71 de kilograme, Dorel Simion, categoria 67 de kilograme, Crinu Olteanu, categoria 54 de kilograme şi Adrian Diaconu, 75 de kilograme.

Pagină realizată de Ovidiu BOICA

BIBLIOTECA „ASTRA" SIBIU

BIBLIOTECA ASTRA
SIBIU

Tribuna sporturilor

Anul XI, nr. 537, 2 octombrie - 8 octombrie 2000

8 pagini 1500 lei

11 medalii de AUR, 6 de ARGINT, 9 de BRONZ!

Cu cele şase medalii cucerite de sportivii români în ultimele două zile, la Sydney, România a cumulat 26 de trofee, dintre care 11 de aur, 6 de argint şi 9 de bronz.

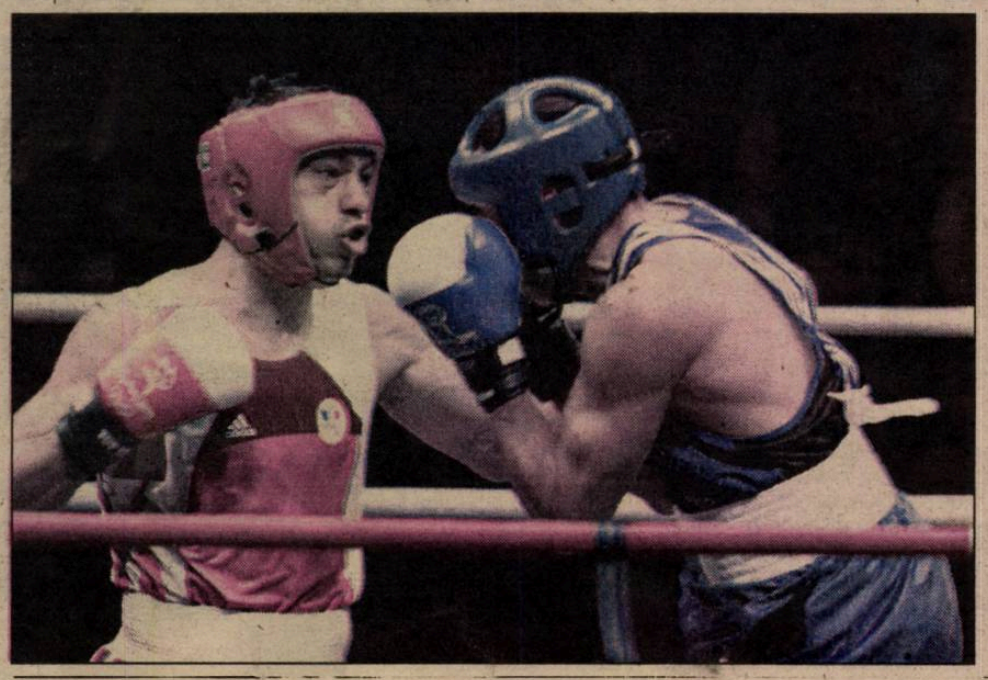

Atletele **Violeta Beclea** şi **Gabi Szabo** (foto dreapta) au obţinut medaliile de argint, respectiv bronz, în cadrul probei de 1500 metri, la capătul unei curse câştigate de algerianca Nouria Merah-Benida. Apoi, la kaiac-kanoe, echipajul **Mitică Pricop - Florin Popescu** au obţinut "aurul" în proba de canoe doi - 1000 metri, în timp ce în proba de kaiac patru - 500 metri, echipajul României alcătuit din **Mariana Limbău, Raluca Andreea Ioniţă, Elena Radu** şi **Sanda Toma** a trecut al treilea linia de sosire. "Bronz" a obţinut şi săritoarea în înălţime **Oana Manuela Pantelimon**, ea reuşind o săritură cu un centimetru sub doi metri. În fine, în finala categoriei 71 de kilograme, boxerul **Marian Simion** (foto stânga) nu a reuşit să-l învingă pe kazacstanezul Yermakhan Ibraimov, intrând în posesia medaliei de argint.

În urma acestor rezultate, România ocupă locul 11 în clasamentul pe medalii.

Ovidiu Boica

Medieşenii au preluat "lanterna roşie"

Gloria Bistriţa - Gaz metan 1-0 (1-0)

Divizionara A Gaz metan Mediaş a înregistrat o nouă înfrângere în campionat, de această dată la Bistriţa, în compania echipei lui Jean Pădureanu. Unicul gol al acestei partide a fost reuşit de Constantin Bîrsan în minutul 8, atacantul gazdelor aflându-se la debut în tricoul echipei pregătite de Constantin Cîrstea. În urma acestui rezultat, medieşenii au trecut pe ultimul loc al clasamentului Diviziei A-Ursus.

Antrenorul Jan Gavrilă a trimis în teren "unsprezecele" Roşca - Miclăuş, Nicolau, Fl. Şomfălean, Grigore - Nan, Hanc, Pogăcean, Balaban - Mihai Ilie, Iorga, pe parcurs Boaru intrând în locul lui Nan (83), Ciurar în cel al lui Hanc (60) iar Găldean l-a înlocuit pe Iorga, în minutul 63.

Cronica acestei partide o găsiţi în ziarul Tribuna de mâine.

Baschet

"Răriturі" de toamnă în... livada cu pruni

Campionii învinşi la Sibiu: CSU - ISA "U" Piteşti 74-69 (44-35 <22-21; 22-14; 15-18; 15-16>)

"Prunarii", vorba unui clasic, în viaţă, de la ***"TRIBUNA SPORTURILOR"***, au venit decişi să obţină victoria fiind şi îndestulător motivaţi financiar ✶ Gazdele au câştigat două sferturi iar oaspeţii două ✶ Deşi s-au distanţat, în min. 24 la 17 puncte (55-38) elevii antrenorului Mircea Vulc au trebuit să lupte din greu pentru păstrarea avantajului pe tabela de scor şi obţinerea victoriei ✶ În pofida unor inexactităţi tehnico-tactice, sibienii au obţinut o victorie meritată, dovedindu-se superiori adversarilor, campionii în exerciţiu ai României ✶ De subliniat contribuţia la obţinerea acestei importante victorii a lui Alecu, Bubanja, Pelger şi Muntean ✶ Arbitrii Marian Oprea (Braşov) şi Şerban Dabija (Bucureşti) au condus bine jocul, cele câteva scăpări ce le sunt imputabile, neavând influenţă asupra rezultatului final ✶ Cred că şi apropiaţii echipei de baschet s-au "antrenat" în vederea meciului cu Piteştiul, deoarece au consumat, pe tot parcursul meciului, o mare cantitate de... apă.

Octavian RUSU

Cont. în pag. 7

Pe scurt

Care caz?

Se spune greşit pe la radio şi se scrie greşit pe la ziare că există "cazul" Andreei Răducan. Nu există un asemenea caz. Andreea Răducan nu este un "caz", este un copil, victimă a unui "caz". Diferenţa e mare, e mai mare decât distanţa Bucureşti - Sydney. "Cazul" este prin altă parte, pe malul Dâmboviţei, nu pe alte maluri sau ţărmuri îndepărtate. Este greu de scris, dar trebuie scris, că toată tevatura juridică şi toată tevatura de presă de la Sydney şi de la Bucureşti a fost un val de intenţie, pornit spre ştergerea unor grăunţe de nisip de pe plaja noastră. Demonstraţiile din stradă nu ajută nimănui, nici Andreei Răducan, nici doctorului Oană. Să fim drepţi şi să recunoaştem că amândoi sunt ai noştri.

Mihai BRATU

Mână întinsă sau secure pentru FC Inter

Astăzi, comisia special constituită pentru ajutarea sportului sibian se va întruni într-o şedinţă extraordinară care se va desfăşura la sediul Consiliului Local, în care se va hotărâ, printre altele, situaţia echipei fanion de fotbal a Sibiului, FC Inter. Din mai sus amintita comisie fac parte viceprimarii Gheorghe Tuluc şi Daniel Fântână, precum şi Mircea Niculescu, preşedintele Consiliului de Administraţie al FC Inter, Ioan Stroe, Ioan Banciu şi Gheorghe Barbu.

Chiar dacă preşedintele Interului, Duţu Vasilescu, se arăta, într-un interviu acordat la finele săptămânii trecute, neîncrezător în găsirea unei soluţii, pentru că "Sibiul nu doreşte o echipă în Divizia B", noi ne exprimăm speranţa că, măcar acum, la finele celui de-al doisprezecelea ceas, să se găsească soluţii pentru ca ultima echipă românească ce a cucerit un trofeu internaţional, este vorba despre Cupa Balcanică, să renască şi să părăsească cât mai devreme locul neonorant pe care îl ocupă în subsolul clasamentului.

Ovidiu Boica

Ioan Rusu a fost numit în funcţia de preşedinte al clubului Gaz Metan Mediaş

Ioan Rusu a fost numit, vineri, în funcţia de preşedinte al secţiei de fotbal a Asociaţiei Sportive Gaz Metan Mediaş, de către membrii Consiliului de Administraţie al grupării.

Ioan Rusu a declarat că obiectivul său este de a menţine echipa Gaz Metan în Divizia A. El a adăugat că între cauzele care au condus la rezultatele slabe ale formaţiei se numără şi faptul că antrenorul Jan Gavrilă nu a mai reuşit din prima etapă să alinieze echipa de bază, ca urmare a accidentărilor. "S-au încercat soluţii de compromis care au însemnat, evident, şi o pierdere în joc. În ce priveşte partea materială am reuşit să ne achităm faţă de jucători", a spus Rusu.

În privinţa schimbărilor în cadrul secţiei de fotbal Gaz Metan Mediaş, acestea sînt în stadiul de definitivare. Rusu este secondat de Aurel Pop, director adjunct la Exprogaz şi de şeful de serviciu în Exprogaz, Radu Moldovan. Ioan Rusu a precizat că noua structură organizatorică a grupării Gaz Metan urmează să fie definitivată în săptămînile viitoare.

Ioan Munteanu şi-a dat demisia, lunea trecută, din funcţia de preşedinte al secţiei de fotbal a Asociaţiei Sportive Gaz Metan Mediaş, părăsind şedinţa Consiliului de Administraţie a clubului după aproximativ 15 minute de la începerea ei.

După opt etape, formaţia Gaz Metan Mediaş se află pe ultimul loc al clasamentului Diviziei A "Ursus", cu patru puncte, înregistrînd o victorie, un rezultat de egalitate şi şase înfrîngeri. În ultima etapă, echipa antrenată de Jan Gavrilă a fost învinsă, la Bistriţa, cu scorul de 1-0, de către Gloria din localitate.

BOX

ÎN MEMORIAM: GHEORGHE NEGREA - "Stânca din Carpaţi"

În data de 23 septembrie a.c., la vârsta de 66 de ani, pentru Maestrul emerit al sportului, pugilistul Gheorghe Negrea, a bătut gongul final, îndoliind boxul românesc şi pe cel internaţional.

S-a născut în 21 aprilie 1934 la Sibiu, unde a urmat şi gimnaziul. Şcoala profesională a urmat-o la Metalurgica II cu profil turnătorie industrială, după care a lucrat ca turnător la Independenţa. A început să practice boxul în anul 1948 la A.S.A. Sibiu sub îndrumarea antrenorului Victor Alexandru. Fiind un inegalabil punceur, dublat însă de un stilist de clasă, practicând un box spectaculos, plin de fantezie, cu multe eschive însoţite de lovituri, dând un dinamism plăcut luptei, recunoscut pentru calmul său în ring şi capacitatea de a bloca tentativele adversarilor, a fost cooptat în anul 1954 de clubul bucureştean C.C.A. (actualul club Steaua). Avea să strălucească pe firmamentul pugilatului românesc, anunţându-şi valoarea încă din anul 1955, când a cucerit titlul de campion naţional al semigreilor, urmând unei serii de nume ilustre, cum ar fi Dumitru Ciubotaru şi Gheţu Velicu. Şi-a confirmat-o cu brio în 1956 când la Jocurile Olimpice de la Melbourne intra în posesia medaliei de argint, fiind întrecut numai în finală de către americanul James Boyd, după ce trecuse succesiv de sud-africanul Van Vuuren, italianul Ottavio Paninzi şi chilianul Carlos Lucas.

Peste un an, pe patinoarul acoperit de la Praga, izbutea spectaculoasa alchimie a transformării argintului în aur, devenind campionul european al categoriei semigrea: K.O. în prima repriză a meciului cu iugoslavul Bogulic, victorie clară la puncte în faţa polonezului Wojciekowski, abandon tot în prima repriză impus cehoslovacului Cipro făcând ca presa să-l numească "Stânca din Carpaţi", pentru ca în finală să întrunească unanimitatea juriului în disputa cu bulgarul Petar Spasov. De menţionat că acest titlu cucerit de Gheorghe Negrea a fost primul titlu de campion european adus ţării noastre. Avea apoi să mai cucerească alte două medalii europene de argint: în 1959 la Lucerna, în Elveţia, unde a fost învins în finală de faimosul Pietrzykowski (Pietrzykowski este singurul boxer care a reuşit să cucerească 4 titluri de campion european, şi anume în 1955 la Berlin la mijlocie mică, în 1957 la Praga la mijlocie şi în 1959 la Lucerna şi 1963 la Moscova la semigrea) şi în 1961 la Belgrad, în Iugoslavia, unde a cedat în faţa italianului Saraudi după ce îl întrecuse clar pe celebrul Dan Pozniak (Pozniak va deveni campionul european al categoriei semigrea în 1965 la Berlin, în 1967 la Roma şi în 1969 la Bucureşti, precum şi campion olimpic în 1968 la Ciudad de Mexico). Şapte titluri de campion naţional îi întregesc un palmares superb, obţinut datorită boxului tehnic, extrem de variat şi, totodată, "dinamitei" ce o avea în pumni.

Dar iată palmaresul complet al Maestrului emerit al sportului, Gheorghe Negrea: campion naţional al categoriei semigrea în anii 1955, 1956, 1957, 1958, 1960 şi 1961, iar al categoriei grea în anul 1964 (a câştigat acest titlu învingându-l clar în finală pe dinamovistul Vasile Mariuţan, de opt ori campion naţional al acestei categorii, şi anume în anii 1958, 1959, 1960, 1961, 1962, 1963, 1965 şi 1966; de menţionat că în 1964 categoria grea era ultima categorie de greutate, categoria supergrea înfiinţându-se de abia în anul 1984); campion balcanic al semigreilor în anul 1960; campion european în anul 1957 şi vicecampion european în anii 1959 şi 1961; vicecampion olimpic în 1956 la Melbourne - Australia şi participant la olimpiadele din 1960, Roma - Italia, şi 1964, Tokio - Japonia (prima ediţie a campionatelor mondiale pentru boxeri amatori avea să aibă loc de-abia în 1974 la Havana, în Cuba).

Prin trecerea în nefiinţă a Maestrului emerit al sportului Gheorghe Negrea, boxul românesc a pierdut pe unul dintre cei mai valoroşi practicanţi ai nobilei arte a pugilatului. Va rămâne veşnic în istoria boxului românesc ca primul român care a cucerit titlul de campion european. Va rămâne veşnic în inimile iubitorilor boxului ca "Stânca din Carpaţi". Dumnezeu să-l odihnească!

Victor COCIU,
preşedintele Comisiei Judeţene de Box Sibiu
Gheorghe NIŢĂ & Emil BIHOREAN,
antrenori de box la clubul C.S.M.Sibiu

VOLEI FEMININ / Div. A

CSŞ ASTRAL a reuşit să învingă o veche adversară

✶ CSŞ ASTRAL Sibiu - CSU Gaz Tg. Mureş: 3-1 (25-19; 20-25; 25-15; 25-19) ✶

Sâmbătă, în Palatul Sporturilor "Transilvania", CSŞ ASTRAL a reuşit să-şi învingă adversarele din Tg. Mureş la capătul unui meci tensionat. Sibiencele aveau nevoie de victorie deoarece până acum ele au fost învinse de două ori, reuşind o singură dată să învingă. În această ultimă etapă, echipa din Sibiu a avut un adversar de valoare aproximativ egală, ţinând cont de faptul că CSŞ ASTRAL şi CSU Gaz Tg. Mureş s-au calificat în divizia A câştigând turneul final în această primăvară.

Prima jumătate a meciului a fost echilibrată. Sibiencele au luat conducerea în primul set, conducând chiar şi la şapte puncte diferenţă. După acest prim act, încheiat cu 25-19, CSU Gaz Tg. Mureş a dorit să-şi ia revanşa şi a început în forţă. Oaspetele au condus uneori şi cu cinci puncte, diferenţă cu care s-a şi încheiat setul al doilea: 20-25.

Deşi toată lumea se aştepta să fie în continuare un meci tensionat, seturile trei şi patru au fost doar o formalitate pentru sibience, ele reuşind să şi le adjudece cu scoruri categorice: 25-15 şi 26-19.

Se pare că CSŞ ASTRAL se află pe drumul cel bun, deşi a avut un debut timid în divizia A. Să sperăm că această victorie foarte preţioasă în clasament, le va da curaj pentru meciurile viitoare.

M.M.

Tribuna sporturilor

Fondat în 1990
Str. G. Coşbuc, nr. 38, 2400
Tel. 21.12.81; 43.31.93
Tel./Fax. 21.41.41

Editat de Casa de Presă şi Editură Tribuna
Tiparul executat la SC Tipotrib SRL

Consiliul de Administraţie
Emil David - director general
Mircea Biţu - director editorial
Vasile Tâlvan - director economic
Colectivul redacţional
Ovidiu Boica - şef departament
N.I. Dobra, Octavian Rusu, Mihai Bratu - seniori editori
Marius Ionescu, Mădălina Mănescu - reporteri
Ramona Popa, Victor Cociu, Puiu Stoica, Avram Besoiu - colaboratori
Fred Nuss, Ioan Gliga, Vasile Cârdei - foto

Fotbal. Divizia D.

O rundă cu partide spectaculoase şi multe goluri

✶ **Unirea - Progresul 1-2 (0-2).** Confruntare alertă, dramatică, interesantă şi aprig disputată la Ocna Sibiului, unde formaţia locală - cu toate că a evoluat mai bine de o oră în superioritate numerică (F. Şancu, de la oaspeţi, fiind eliminat în minutul 27 pentru primirea celui de-al doilea avertisment) şi a dominat copios, dar absolut haotic ostilităţile (7-3 raportul cornerelor) -a părăsit terenul învinsă datorită lentorii şi lipsei de inspiraţie a propriilor atacanţi, mult prea firavi, indecişi şi fără tupeu în duelurile cu elastica şi bine organizata defensivă rivală. Mult mai omogen, rutinat şi viclean, teamul din Dumbrăveni s-a apărat grupat şi exact, lansând contraatacuri rapide şi tăioase prin percutanţii D. Forgaciu, M. Părduţ şi E. Degan, aceştia fiind de fapt actorii principali ai fazelor ce au premers cele două goluri înscrise în poarta ocnenilor. După ce amfitrionii au irosit două bune oportunităţi, C. Stanca (min.2) şi I. Corlaciu (min.10) şut milimetric pe lângă ţintă, în minutul 23, E. Degan centrează de pe aripa stângă şi M. Părduţ se înalţă şi înscrie spectaculos cu o excelentă lovitură de cap. Deşi mai mult în propria jumătate, din cauza jucătorului eliminat, D. Forgaciu îl lansează pe un culoar favorabil pe incisivul E. Degan, în min.38, iar acesta lobează elegant balonul în plasa porţii lui R. Raica, ieşit disperat în întâmpinare. Gazdele au o bună ocazie patru minute mai târziu, dar lovitura lui S. Dima va fi parată de J. Şerban. Repriza secundă se va desfăşura aproape tot timpul în jumătatea vizitatorilor, dar în afara mingii respinse de sub bară în corner de J.Şerban şi a golului înscris în min.72 de I. Corlaciu, cu largul concurs al goal-keaperului advers, greşit plasat, n-am mai reţinut decât uriaşa ratare a lui F. Szabo din min.75, din careul mic, singur cu poarta goală, şi incidentul din minutele de prelungire, arătate de central, când ocnerii au protestat vehement la un ofsaid, prompt semnalat, dar cu întârziere fluierat, mingea intrând între timp în plasa porţii lui J. Şerban.

S-au remarcat: E. Degan, D. Forgaciu, G.Ratz, D. Stănescu şi M. Pipiş de la învingători, C. Şima, M. Creangă, I. Corlaciu, I. Bârsan şi M. Marcoi de la gazde. Corect, imparţial, dar nu suficient de atent şi prompt în intervenţii, arbitrajul prestat de brigada medieşeană, condusă de centralul A. Zsold, bine ajutat de secundul C. Jiga şi cu greşeli de V. Birlea ✶ **Romanofir - Carpaţi Mecanica 3-4 (1-1).** Întrecere alertă şi de foarte bună calitate la Tălmaciu, între două combatante extrem de bine pregătite care pentru cucerirea celor 3 puncte atribuite biruitoarei au iniţiat şi declanşat numeroase şi rapide faze de atac la ambele buturi. Au punctat I. Ionuţ (min.16 din penalti), V. Burciu (min.53), C. Coşoveanu (80) şi M. Grigore (min.86) pentru campioana "en titre", M. Verzescu (min.39), D. Coconete (min.76) şi A. Bîrză (min.89) pentru tălmăceni ✶ **Construcţii - Arsenal 95 Redal 0-4 (0-2).** Practicând acelaşi fotbal corect elaborat, cursiv şi avântat, tunarii sibieni - deloc deranjaţi de starea precară a terenului - dominându-şi copios adversarii, s-au impus categoric, graţie golurilor realizate de V. Toma (min.22 din lovitură de la 11 metri, 40, 88) şi C. Băilă (min.65) ✶ **CS Incstar - Avântul 5-0 (0-0).** După o primă repriză albă, când teamul din Dârlos, apărându-se cu abnegaţie, a făcut faţă cu succes multiplelor raiduri ofensive adverse, agniţenii au zburdat efectiv în mitanul secund, detaşându-se clar, în urma golurilor reuşite de M. Părău (min.65, 85), V. Ghib (min.68) şi P. Roşca (min.82 şi 87) ✶ **Telecom - Universitatea 0-2 (0-0).** Evoluând mai aproape de valoarea jucătorilor ce-o alcătuiesc, echipa studenţească s-a impus de justeţe în faţa unei partenere de întrecere bine orânduită în dispozitiv, ambiţioasă şi foarte disciplinată care, mai ales în prima parte a meciului, s-a dovedit extrem de incomodă. Autorii golurilor: C. Rău (min.62) şiB. Forgacs (min.76) ✶ **Viitorul - ASA 1-4 (0-1).** La Târnava, după o întâlnire agreabilă, spectaculoasă şi sensibil echilibrată, unsprezecele militarilor sibieni, mai bine pregătit fizic şi fructificând prompt ocaziile avute în ultimul sfert de oră, s-a detaşat surprinzător de clar, ca urmare a golurilor înscrise de I. Furdui (min.40 din penalti), C. Tatu (min.82, 90) şi M. Dobriţan (min.85). Golul de onoare al gazdelor a fost înscris în min.80 de C. Stan ✶ **Sparta - Sevişul 4-1 (2-0).** Izbândă logică şi scontată a medieşenilor, după o partidă controlată cu autoritate de la un cap la celălalt, în afara golurilor învingătorii ratând alte multiple ocazii. Au punctat M. Popa (min.9), S. Szasz (min.40, 45) şi C. Bunea (min.50) pentru gazde, C. Mihu (min.77) pentru şelimbăreni ✶ **Progresul Terezian - Romipel Cordia 3-4 (1-2). (V.M.)**

Clasamentul

1. Universitatea	11	9	1	1	25-10	28
2. Carpaţi Mecanica	11	9	0	2	56-18	27
3. Arsenal 95 Redal	11	9	0	2	26-8	27
4. Sparta M.	10	8	1	1	37-8	25
5. Progresul Dumbrăveni	11	7	3	1	20-11	24
6. CS Incstar Agnita	11	6	2	3	34-16	20
7. Romanofir Tălmaciu	11	6	2	3	21-11	20
8. Sevişul Şelimbăr	11	5	1	5	25-24	16
9. Romipel Cordia Sibiu	11	5	1	5	21-25	16
10. Telecom Sibiu	11	4	3	4	22-22	15
11. Textila Cisnădie	10	4	2	4	11-12	14
12. Romdor Sibiu	10	3	0	7	25-42	9
13. Avântul Dârlos	11	2	2	7	12-27	8
14. Construcţii S.	11	2	2	7	15-32	8
15. ASA Sibiu	10	2	1	7	13-32	7
16. Progresul Terezian S.	11	2	1	8	18-39	7
17. Unirea Ocna Sib.	11	1	1	9	13-32	4
18. Viitorul Târnava	11	1	1	9	6-31	4

Fotbal/Interviu

" Doar Dumnezeu ne mai poate ajuta"

✶ declară preşedintele clubului FC Inter, Duţu Vasilescu ✶

Situaţia dificilă prin care trece FC Inter pare a fi cea mai critică din istoria clubului din oraşul de pe malurile Cibinului. Cu datorii numai la jucători de peste două miliarde de lei, cu alte câteva miliarde datorii la cei din personalul administrativ al clubului, cu o clasare în campionat pe ultimul loc al clasamentului, sub FC Inter fiind trecută "Etapa viitoare", fără posibilităţi de atragere de fonduri la echipă, cu o mult mediatizată asociere a clubului cu Consiliul Local nici măcar luată în discuţie de consilierii noştri, formaţia sibiană este mai aproape ca oricând de desfiinţare. Multiplele probleme par a nu mai avea nici o rezolvare. Unul dintre puţinii oameni care au rămas să lupte pentru FC Inter este preşedintele acestei formaţii, Duţu Vasilescu. Cu domnia sa am purtat o discuţie despre toate problemele existente, pe care o redăm în cele ce urmează. Menţionăm că acest dialog a fost purtat înaintea eşecului din întâlnirea cu ASA Tg. Mureş.

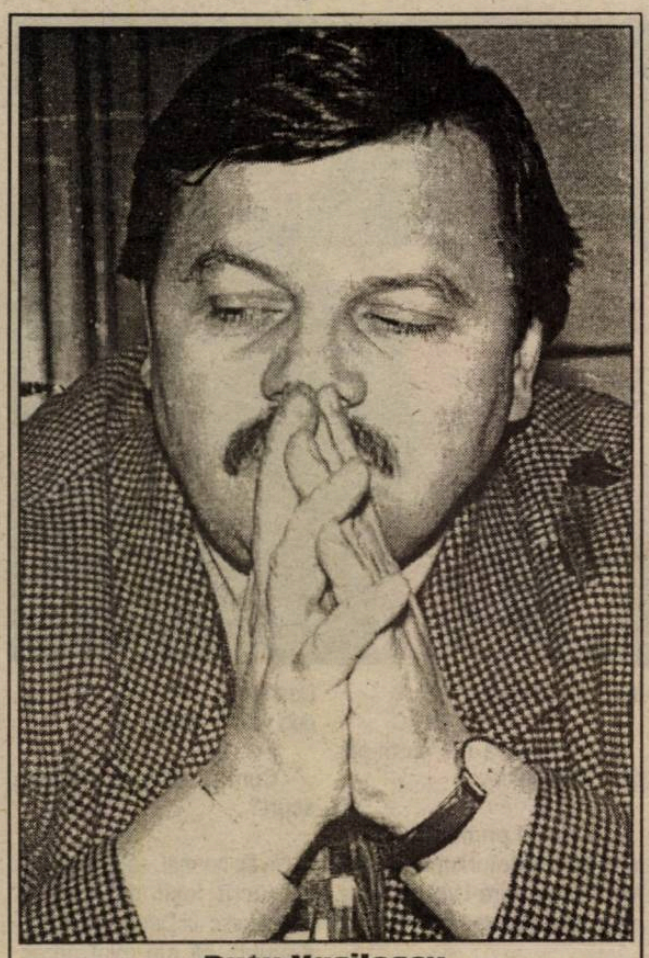

Duţu Vasilescu

- Domnule preşedinte, care este situaţia, în momentul de faţă, la FC Inter?

- Situaţia este catastrofală. Am ajuns cu << cuţitul la os>>, şi personal nu cred că mai este avem vreo şansă de redresare. Poate doar o minune să ne mai salveze de la retrogradare sau de la desfiinţare.

- Multă lume vă consideră principalul vinovat de ce se întâmplă la FC Inter!

- Multă lume nu ştie, de fapt, ce se întâmplă la clubul nostru. Personal, am preluat din vară clubul fără nici un act de predare-primire, aşa cum ar fi fost normal, de la fostul preşedinte Mircea Dancu. Am preluat atunci şi o datorie destul de însemnată care acum a ajuns la scadenţă. Avem o povară de peste 2,5 miliarde datorii faţă de jucători şi alte societăţi comerciale care ne-au prestat diferite servicii. Personal, am încercat să mai duc <<căruţa>> interistă cât am putut, chiar cu bani din propriul buzunar, însă acum simt că abia o mai pot urni din loc. Deci, situaţia care a izbucnit acum persistă de aproape doi ani de zile.

- Cum vă explicaţi, în aceastăsituaţie, că la începutul sezonului trecut, în primele 8 etape, Interul se afla pe primele locuri?

- Atunci era alta situaţia. Jucătorilor nu le erau plătite ratele salariale, dar după fiecare partidă primeau prime de joc. Aveau cu ce să-şi întreţină familiile. Ei au fost mulţumiţi atunci şi rezultatele s-au văzut. Treptat însă, şi aceste prime au dispărut, deoarece nu au mai fost bani. Cu siguranţă că dacă am fi avut acei bani, acum alta era situaţia.

- La cine aveţi cele mai mari datorii?

- La jucători şi la gaz metan. La gaz metan această datorie se ridică la o sumă de peste 200 de milioane. Legat de asta, luni (n.r. astăzi) am primit o înştiinţare că cei de la gaz vor veni şi ne vor debranşa de la reţea. Totuşi, dacă în oraşul acesta ar fi fost oameni de înţelegere, nu am fi ajuns aici. În săptămâna aceasta, cei de la RENEL ne-au decuplat de la reţea pentru o datorie de 400.000 lei. Vă daţi seama, nici jumătate de milion! Am ajuns la concluzia că nimeni în acest oraş nu-şi mai doreşte o ochipă de fotbal de divizia B.

- Ce sumă v-ar trebui pentru a trece de acest sezon?

- Una mare! Gândiţi-vă că, doar meciul de mâine, ne costă aproape 13 milioane (n.a., cel de sâmbătă, de pe propriul teren, pierdut cu 2-0 în faţa ASA Tg. Mureş), bani pe care, la această oră, nu-i avem. Aşa că nu mai am puterea de a face un calcul estimativ pe tot sezonul. Orice ban care ar veni, ne-ar prinde bine. Sunt convins că doar o minune ne-ar putea salva.

- Cum vedeţi ieşirea din acest impas?

- Nu o văd, şi acest lucru este grav. Aşteptăm din clipă în clipă să ne prăbuşim.

- Ce veţi face atunci?

- Vom pune lacătul pe uşi şi cu asta basta. Echipa FC Inter se va desfiinţa. Aceasta înseamnă, pe lângă echipa mare, şi Centrul de Copii şi Juniori. Vom trimite federaţiei o adresă prin care îi anunţăm că ne retragem din campionat şi, conform regulamentului vom retrograda direct în "D", de unde bineînţeles că nu vom mai continua.

- Aţi încercat, totuşi, să găsiţi alte surse de finanţare?

- Dumnezeu ştie că da, însă, cum am mai spus, pe nimeni din oraşul acesta nu interesează fotbalul. Mai mult, dacă nici consilierii locali nu au găsit de cuvinţă să ne ajute, ce să mai zic.

- Cum vedeţi întâlnirea de luni (n.a. astăzi), cu comisia creată în scopul ajutării sportului sibian şi care a promis că vă ajută?

- Sincer să fiu nu cred că se va ajunge la vreun rezultat. S-a mai discutat, s-au mai întrunit comisii, dar lucrurile au rămas aşa cum erau la început. Voi merge cu mâinile în buzunar, deoarece toate actele sunt la Consiliu.

- Domnule Vasilescu, vă mulţumesc şi să sperăm că sibienii se vor trezi în acest ultim ceas.

A consemnat
Marius Ionescu

Fotbal/Divizia B, seria a II-a

La FC Inter a "murit" speranţa

FC Inter - ASA Tg. Mureş 0 - 2 (0 - 2)

Echipa care în urmă cu aproape 8 ani de zile aducea Sibiului şi ţării ultimul titlu internaţional la fotbal, Cupa Balcanică, a devenit, acum, un "muribund", pe care doar perfuziile îl mai ţin în viaţă. FC Inter Sibiu este aprope de colaps, dovadă fiind şi rezultatele de până acum în partidele din acest campionat, în care a obţinut doar o singură vic1torie, în prima etapă. Partida de sâmbătă, contând pentru etapa cu numărul VIII a diviziei B, se înscrie în aceeaşi notă. Deşi oaspeţii ocupau poziţia a 9-a în clasament înaintea acestei întâlniri, ASA - ul nefiind o formaţie care să emită mari pretenţii în deplasare, interiştii nu au putut nici măcar să se apropie convingător de poarta adversă. Cei circa 200 de spectatori veniţi sâmbătă pe "Municipal" sperau să vadă un posibil reviriment din partea sibienilor (care, din păcare, sunt din ce în ce mai puţini cu fiecare etapă), au plecat după scurgerea celor 90 de minute de joc plictisiţi, la capătul unei partide pe care interiştii au pierdut-o cu 2-0.

Gazdele încep timid jocul. La 4 minute de la fluierul de start al "centralului" Viorel, Galea încearcă un şut slab pe cadrul porţii târgmureşenilor. Peste 12 minute oaspeţii deschid scorul, în urma primei acţiuni de poartă . Cu concursul lui Pârvu, care a greşit inadmisibil, atacantul "militarilor", Prodan, înscrie cu un şut slab, de la circa 20 de metri. Portarul sibian plonjase pe minge,însă balonul s-a strecurat pe sub el, spre bucuria echipei oaspete, care a fost surprinsă şi eă de greşeala copilărească a sibianului. Oaspeţii, găsind punctul slab al apărării noastre, mai au o acţiune periculoasă, care însă s-a soldat din fericire pentru sibieni, fără rezultat pe tabelă, la două minute de la înscrierea golului, prin Gabor, care şutează din 6 metri de puţin peste transversală. În minutul 22, Stoica face o cursă pe partea stângă, trece nepermis de uşor de Toader, şi apoi centrează în careu, până la acelaşi Prodan, care, din 6 metri, reia în plasa porţii sibiene, ridicând astfel scorul la 2-0. După acest minut, oaspeţii, văzându-se cu "sacii în căruţă", se retrag în propria jumătate de teren, dând posibilitatea interiştilor să atace mai mult. Cornel Szeghedi, în minutul 37, expediază o torpilă, din lovitură liberă, de la circa 25 de metri, printr-o spărtură din zid, în colţul din stânga al porţii adverse, însă Chibuţiu respinge cu greu în corner. La numai 2 minute,Toader prinde un trasor de la 20 de metri, care-l ţinteşte, însă, pe portarul advers, făcându-l să prindă cu emoţie, în doi timpi.

După pauză, când spectatorii încă mai sperau în revirimentul interiştior, Luca (53) face o cursă de circa 50 de metri însă este faultat la limita careului advers. Cornel Szeghedi execută bine, dar Chibuţiu este la post. Tolciu, după numai un minut, îşi încearcă şi el şutul,dar portarul oaspete se remarcă din nou. L. Cotora are şi el şansa de a puncta, însă şutul său trece peste poartă. Ultimele 5 minute ale partidei aparţin oaspeţilor, care încearcă mărirea avantajului prin Prodan (min.86) şi Gabor (min. 90). Una peste alta, o nouă înfrângere pe teren propriu a interiştilor, care ajung astfel la minus 9 la "adevăr", de unde, sinceri să fim, nu ştim cum vor mai putea ieşi.

Stadion: "Municipal". Spectatori: circa 200. Timp: însorit. Gazon: excelent. A marcat Prodan (16 şi 22).

FC Inter Sibiu: Pârvu - Toader, L. Cotora, Andrei - C. Szeghedi (62, Stănicescu), Tolciu, Beza, Luca, Ad. Popa (46, Stănilă) - Galea, Cl. Şomfălean (52, M. Szeghedi) Antrenor Viorel Jurca.

ASA Tg. Mureş: Chebuţiu - Török, Roşca, Lup, Mihu - Gabor, Porav (69, Olah; 77, Petelean), Bucur, Zsigmond - Prodan, Stoica (59, Miclea).

Arbitru: Sandu Viorel (Bucureşti). **Asistenţi:** A Iordăchescu şi C. Vărzaru, ambii din Bucureşti. **Cartonaşe galbene**: Luca (22), Toader (45), respectiv Chebuţiu (58), Prodan (79).

Marius Ionescu

Clasament

1. UM Timişoara	8	6	1	1	19-5	19(+7)
2. FC Baia Mare	8	6	1	1	13-7	19(+7)
3. CSM Reşiţa	8	6	0	2	14-5	18(+6)
4. Politehnica Timişoara	8	5	0	3	17-8	15(+3)
5. UT Arad	8	4	2	2	14-10	14(+2)
6. Drobeta Tr. Severin	8	4	1	3	17-12	13(+1)
7. ASA Tg. Mureş	8	4	1	3	12-10	13(+1)
8. Corvinul Hunedoara	8	4	0	4	9-7	12(0)
9. Olimpia satu mare	8	4	0	4	9-9	12(0)
10. FC Bihor Oradea	8	3	2	3	7-7	11(-1)
11. Pandurii Tg. Jiu	8	3	2	3	9-12	11(-1)
12. Jiul Petroşan	8	2	3	3	8-12	9(-3)
13. Apulum Alba Iulia	8	3	0	5	10-14	9(-3)
14. UFC Electro craiova	8	3	0	5	8-13	9(-3)
15. Extensiv Craiova	8	2	2	4	7-9	8(-4)
16. FCM Rm. Vîlcea	8	2	2	4	5-12	8(-4)
17. Cetate Deva	8	1	1	6	8-20	4(-8)
18. FC Inter Sibiu	**8**	**1**	**0**	**7**	**3-17**	**3(-9)**

Rezultate: Inter Sibiu - ASA Tg. Mureş 0-2; Pandurii Tg. Jiu - UM Timişoara 1-0; FC Baia Mare - CSM Reşiţa 2-1; UT Arad - Extrensiv Craiova 4-0; FCM Rîmnicu Vîlcea - Corvinul Hunedoara 1-0; UFC Electro Craiova - Olimpia Satu Mare 2-0; Apulum Alba Iulia - Cetate Deva 2-0; Politehnica Timişoara - FC Drobeta Turnu Severin 4-0; Jiul Petroşani - FC Bihor Oradea 1-1.

"Am ajuns scrimer absolut din întâmplare"

Primul campion olimpic la sabie din istoria scrimei românești este Mihai Covaliu

- Ai probleme cu vocea, "Cova", sau mi se pare numai?

- Mihail Covaliu: Da, am răguşit puţin. Noi, scrimerii, răbufnim uneori şi ţipăm ca să ne exteriorizăm. Câteodată strigăm şi la arbitri când simţim că nu sunt corecţi.

- Tu ai avut de reproşat ceva arbitrului din finală?

- Absolut nimic. De regulă, nu comentez decizia arbitrilor, dar când sunt nedreptăţit cer explicaţii pe un ton amical, ca să nu irit.

- Dacă mâine, prin absurd, finala s-ar repeta, crezi că ai fi în stare să câştigi din nou?

- La scrimă este destul de greu să se întâmple aşa ceva, în proporţie de 99,99 % nu cred că va ieşi la fel. Totul depinde de cum te simţi în ziua respectivă. La meciul din finală, cu francezul, mi-am spus că a venit timpul să-l bat şi eu cu acelaşi scor, 15 - 12, cu care el m-a învins în finala Cupei Mondiale de acum patru ani. Mă bucur că a ieşit cum speram.

- Ai muncit mult la antrenamente pentru acest titlul olimpic?

- Nu poţi ajunge atât de sus dacă nu tragi la pregătire. Şi nu e vorba doar de pregătirea specifică. În cantonamentul de la Piatra Arsă am alergat ca atleţii. Şi apoi au mai fost concursurile, deloc puţine, de la care înveţi câte ceva.

- Cum ai ajuns la scrimă?

- Întâmplător. Odată a venit la şcoala din Braşov un antrenor de scrimă şi a întrebat toată clasa dacă vrem să venim la sală. Noi, băieţii, când am auzit că o să primim săbii de-adevăratelea, ca în filme, n-am mai stat pe gânduri. Aveam atunci 10 ani şi, după mai multe probe de control, am fost selecţionat definitiv. Primii mei antrenori de la Clubul Tractorul Braşov au fost Mihai Orita şi Marian Mustaţă.

- Câte titluri de campion naţional ai câştigat până în prezent?

- La seniori doar unul. Chiar anul acesta l-am cucerit, pentru că nu prea mă lăsau colegii mai experimentaţi.

- Ce strategie adopţi în timpul competiţiilor?

- Depinde de adversar. În general, îmi place să stau la pândă, dar mizez pe procedeele tehnice care dau cel mai bun randament în ziua respectivă.

- Lumea vorbeşte despre tine că eşti responsabil cu buna dispoziţie în cadrul lotului. Care a fost ultima ta farsă?

- Staţi să mă gândesc puţin. Da, s-a întâmplat într-o deplasare la Sofia. Prietenul meu, Alin Lupeica, era cam reticent când era vorba să ne ajute cu materialele de antrenament şi concurs. Aşa că, împreună cu ceilalţi băieţi, i-am băgat o bucată grea de bordură în bagaj la întoarcerea acasă, de l-a cocoşat pe bietul Alin. Când au venit vameşii români, le-am spus că băiatul vrea să-şi facă vilă în ţară cu materiale de construcţii din Bulgaria, fără să plătească taxe vamale. Vă daţi seama că a ieşit o distracţie în toată regula, iar de atunci Alin

nu mai stă la o parte când trebuie să facem ceva împreună.

- Care sunt pasiunile tale?

- Îmi place să joc fotbal, să merg la pescuit şi la vânătoare. Deocamdată, nu am autorizaţie, îl însoţesc pe tatăl prietenei mele, Irina Drăghici.

- Ai în plan însurătoarea după Olimpiadă?

- Deocamdată nici nu m-am gândit la aşa ceva.

- Care va fi primul tău drum la volanul autoturismului Ford Mondeo pe care-l vei primi ca premiu din partea COR?

- Nu m-am gândit încă, dar, oricum, nu voi fi eu la volan, ci Irina. Doar ea are carnet de conducere, deci voi fi însoţitorul ei.

- Cum te-ai caracteriza pe scurt?

- Un tip normal, care n-are nici un lucru ieşit din comun. Mulţumesc lui Dumnezeu că m-a ajutat, că am avut noroc, pentru că fără noroc e greu să răzbeşti în scrimă.

Dennis nu acceptă postura de rezervă

Aventura lui Dennis Bergkamp în Anglia a început în 1995. De atunci, atacantul olandez a devenit un idol pentru fanii "tunarilor", iar contribuţia sa la singurul titlu al londonezilor din această perioadă este incontestabilă. Înainte de startul sezonului, lui Bergkamp, care, în luna mai, a împlinit 31 de ani, i s-a promis un nou contract, conform căruia urma să-şi încheie cariera pe "Highbury".

Faptul că s-a retras din reprezentativa Olandei reprezintă un avantaj, atacantul nefiind nevoit să piardă meciuri importante din cauza convocărilor. Şi, totuşi, după cum merg lucrurile la gruparea londoneză, se pare că lui Bergkamp i se pregăteşte debarcarea. Până acum, managerul Arsene Wenger nu i-a oferit decât o înţelegere pentru un sezon, aşa cum s-a întâmplat în cazurile lui Winterburn, Dixon şi Bould. Bergkamp a refuzat imediat, pentru că, la Arsenal, astfel de contracte înseamnă "tranziţia", dinaintea despărţirii, chiar dacă primele de joc sunt consistente.

Pentru că a venit vorba de meciuri, trebuie spus că olandezul se află în postura deloc plăcută de a lustrui banca de rezerve. În condiţii normale, Henry şi Kanu sunt titularii liniei de atac, iar Wiltord este prima rezervă. Deşi pentru unii dintre fani pare de neconceput, Bergkamp nu mai are loc în primul unsprezece, chiar dacă până acum "tunarii" au suferit la capitolul eficacitate. În dezavantajul său este şi faptul că refuză călătoriile cu avionul, această teamă făcându-l să piardă multe meciuri cruciale ale lui Arsenal în competiţiile europene intercluburi. Statutul de rezervă îl nemulţumeşte, evident, pe olandez, care se vede nevoit să se gândească tot mai serios la despărţire. Oficial, Bergkamp nu a făcut nici o declaraţie incendiară la adresa managerului francez, însă cotidianul "Daily Star" a dezvăluit că atacantul nu mai este dispus să tolereze prea mult această situaţie. Ajax Amsterdam şi PSV Eindhoven aşteaptă cel mai mic semn pentru a începe tratativele, în timp ce mai multe cluburi din Spania şi-au manifestat interesul pentru el. Dacă Arsenal nu vine cu ceva concret, de la 1 ianuarie 2001, Bergkamp este liber să negocieze cu un alt club. Olandezul nu ar vrea să părăsească Londra, dar, după cum chiar el spune, cufrele sale din ultimii cinci ani demonstrează că nu merită să fie rezervă la Arsenal.

Pro şi contra sumelor de transfer în fotbalul european

Italianul Mario Monti, Comisar al Uniunii Europene, omul care, alături de colega sa, franţuzoaica Viviane Reding, a pornit lupta ce are drept scop desfiinţarea sumelor de transfer în fotbalul internaţional, a lansat un apel-ultimatum preşedinţilor celor mai puternice 11 ligi europene.

Ideea lui Monti se referă la "abandonarea oricăror judecăţi emoţionale şi a oricăror patimi" şi la "demararea unor negocieri cu cărţile pe masă şi constructive", după ce, în ultimii doi ani, "FIFA n-a reuşit să dea răspunsurile aşteptate".

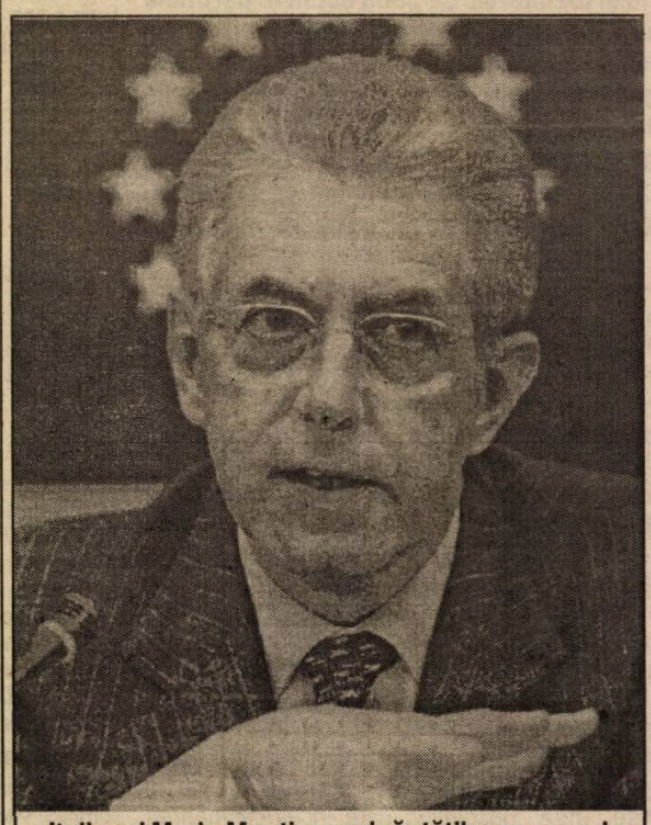

Italianul Mario Monti, capul răutăţilor apropo de desfiinţarea sumelor de transfer

Ascunzând totul în spatele necesarei diplomaţii, Monti vrea să-i facă pe toţi să creadă că "ţelul Comisiei nu este acela de a torpila grupul de lucru al FIFA, ci de a-l ajuta astfel încât să găsească soluţiile satisfăcătoare pentru toată lumea, nu de a desfiinţa actualul sistem de transferuri, ci de a-l îmbunătăţi".

Mai mult sau mai puţin voalat, Monti arată clar că, acceptând "împingerea" datei-limită a negocierilor cu FIFA până la sfârşitul lui octombrie, aşa cum a dorit forul fotbalistic mondial, UE nu e dispusă să mai tolereze întârzieri.

Pe de altă parte, secretarul general al Ligii Engleze, Mike Foster, a venit în întâmpinarea spuselor lui Monti, fără însă să omită faptul că "actualul sistem a adus mai multe beneficii decât dezavantaje, drept care soluţiile ce vor fi găsite vor trebui să păstreze câştigurile actualului sistem". De altfel, conducătorii celor mai puternice ligi se vor reuni, la Atena, ideea şedinţei fiind punerea la punct a unui dosar cât mai convingător şi viabil, care să servească grupului de lucru ("Task force") drept bază de discuţii cu UE. Dar asta după ce, la 6 octombrie, la Geneva, FIFA, "care se achită cu profesionalism de toate atribuţiile legate şi de politica de transferuri" (declaraţia aparţinând, ca un contraatac la adresa acuzaţiilor venite dinspre UEFA, preşedintelui Joseph S. Blater) va discuta acest dosar, pe care urmează să-l ia la Bruxelles în vederea decisivelor confruntări cu UE.

Blatter continuă să avanseze, ca soluţie de compromis, ideea transferurilor încheiate doar o dată pe an în ceea ce-i priveşte pe jucătorii mai vârstnici de 24 de ani, dar marile cluburi, reprezentate de "G-14", continuă să acuze FIFA că nu apără cum trebuie interesele jucătorilor şi, implicit, nici pe cele ale cluburilor.

O reacţie la toată această incertitudine vine dinspre Londra, mai precis de la antrenorul lui Totdenham, George Graham. Cunoscutul tehnician a anunaţat că, din cauza situaţiei existente, clubul la care lucrează nu mai intenţionează, deocamdată cel puţin, să cumpere vreun jucător, nici chiar într-un moment în care fundaşii Sol Campbell, Perry, Vega, Young şi King sunt accidentaţi.

"Proprietarii de cluburi se tem că banii investiţi se vor duce pe apa Sâmbetei. Şi nu întrevăd acţiuni pe piaţa de transferări până când Uniunea Europeană ne va da mai multe amănunte apropo de intenţiile sale concrete", a spus Graham.

"Eu sunt Diego"

Aflat în Cuba, la Havana, unde urmează un tratament special după serioasele probleme cardiace pe care le-a avut din cauza consumului de droguri, Diego Maradona şi-a scris autobiografia. Intitulată "Eu sunt Diego", aceasta este publicată în episoade de cotidianul spaniol "Marca", care a plătit bani grei pentru a avea exclusivitate. Maradona, care jură pe viaţa fiicelor sale că tot ceea ce a scris reprezintă doar adevărul, descrie cum a marcat celebrul gol cu mâna în poarta englezilor, la Cupa Mondială din 1986. Argentinianul recunoaşte că nu prea are idee cum a reuşit să înscrie: "Nu ştiu cum am putut să sar atât de sus. Din reflex, am ridicat şi braţul stâng. Shilton (n.r. - portarul reprezentativei Angliei) nu a avut nici cea mai mică idee despre ce se întâmplă. Fundaşul advers Fenwick este primul care a reclamat henţul. Toţi s-au repezit la arbitrul de tuşă pentru a protesta, în timp ce Valdano, cel care a pasat la acea fază, mi-a făcut semn să tac din gură'. La conferinţa de presă ce a urmat meciului, Maradona a spus că nu are el dreptul de a pune la îndoială onestitatea unui arbitru. În faţa imaginilor care demonstrau clar că a fost henţ, argentinianul s-a mulţumit să spună că a fost un gol marcat "cu mâna lui Dumnezeu". Pentru Maradona, cel mai frumos gol al carierei a fost marcat tot în celebra dispută cu Anglia, de la CM '86. El a preluat balonul la centrul terenului, a driblat cinci adversari şi l-a ridiculizat pe Shilton, înainte de a marca în poarta goală.

La 39 de ani, Maradona vorbeşte despre cele mai importante momente ale carierei sale, despre consumul de droguri care i-a distrus cariera, despre relaţiile cu Fidel Castro, preşedintele Cubei, sau despre conflictul cu Papa. În autobiografie, el şi-a ales lista celor mai buni 100 de jucători ai lumii. Dintre ei nu lipsesc Pele, Johan Cryuff sau George Best, dar nici francezul Zinedine Zidane, despre care Maradona spune că este strălucitor, deşi îi lipseşte plăcerea de a juca. Pe listă se află şi Peter Shilton, cel care, după cele două goluri încasate în 1986, i-a devenit un bun prieten.

Între Völler şi Daum

Următoarele două săptămâni ar putea să consemneze o premieră absolută în istoria fotbalului german. Aceea a demisiei unui selecţioner, fără a fi apucat să petreacă o zi în fruntea naţionalei.

Pare incredibil, dar graba de care au dat dovadă, la începutul lui iulie, şefii federaţiei (DFB), de a adopta o soluţie, la rându-i rar întâlnită, după dezastrul de la EURO 2000, îşi arată, şi ea roadele azi.

La 2 iulie, deci, Christoph Daum (46 ani), era numit selecţioner, contractul urmând să intre în vigoare la 1 iulie 2001, a doua zi după expirarea înţelegerii sale cu Bayer Leverkusen. Până la acea dată, selecţioner interimar a fost ales directorul sportiv al lui Bayern, Rudi Völler, căruia îi revenea sarcina, alături de Michael Skibbe, să conducă Mannschaft în şapte meciuri, dintre care patru oficiale.

Dar Völler a debutat excelent, învingând într-un amical Spania cu 4-1, iar apoi, în prima partidă din preliminariile CM 2002, Grecia, cu 2-0. Brusc, întreaga ţară şi-a întors faţa de la Daum, considerat, în iulie, unicul capabil să redreseze "corabia" aflată în derivă, serbându-l pe Völler drept un adevărat Mesia. Degeaba a spus cel din urmă (dacă o fi gândit el precum a vorbit, e imposibil de precizat) că misiunea-i se va încheia la data stabilită, că tot mai multe voci, inclusiv multe oficiale, au început să-i ceară să continue cel puţin până la finele preliminariilor.

"Coada" şi-a băgat-o, pentru a câta oară?, marele Bayern München, inamicul dintotdeauna al lui Daum. A declarat antrenorul portarilor la naţională şi la Bayern, Sepp Maier: "Rudi ar trebui să lucreze în continuare. Poate nici n-o să mai avem nevoie de Daum". Sau "căpitanul" Stefan Effenberg, omul care boicotează naţionala: "Jucătorii îl vor pe Völler". Sau managerul Uli Hoeness: "Daum ar trebui să se ocupe de Bayern, unde are destul de lucru, nu de naţională". Sau, încununare a atacurilor venite din partea celui a cărui părere este întotdeauna literă de lege, Franz Beckenbauer: "Tranziţia de la Völler la Daum ar putea să devină problematică".

Dar asta nu e totul. Din închisoare se ridică vocea şantajistă a unui anume Jochen Kress, fostul soţ al actualei logodnice a lui Daum, Angelika Camm. Kress, suspectat de evaziune fiscală, îl acuză pe Daum că l-ar fi înşelat cu două milioane de dolari, reprezentând o parte a investiţiei în ultraluxosul domeniu construit de Daum în Mallorca şi în alte afaceri imobiliare comune.

Deci, Daum nu se poate refugia nici măcar în viaţa privată. E încolţit din toate părţile, inclusiv din cea a prietenului său, Reiner Calmund, managerul lui Bayern. Acesta i-a dat exemplul lui Berti Vogts şi cel al lui Erich Ribbeck, precedenţii selecţioneri care au avut multe de îndurat cât au fost în funcţie. "Ai familie şi copii care deja suferă din cauza întregului teatru", i-a spus Calmund.

Cert e că, în două săptămâni, Daum va elucida enigma. Rămâne un gust amar - căci poate şi el vrea să forţeze anumite "mâini",în primul rând cele din München -, tot aşa cum şi o eventuală ofertă din Turcia (unde Daum a câştigat titlul, cu ani în urmă, cu Beşiktaş) ar putea fi luată de el în considerare. Mai ales acum, când fundaţia turcă "Gazi" i-a oferit un premiu special pentru acţiunile sale de binefacere, o stradă din Istanbul purtând chiar numele Christoph Daum.

Până atunci, la 7 octombrie, Germania va juca în preliminarii, pe "Wembley", contra Angliei. Un meci cu două tăişuri pentru Völler şi Daum.

Când e să s-aleagă praful...

Turneul de fotbal masculin a făcut prima victimă. De fapt, cum plecarea timpurie din Australia a pus capac unor recente slabe rezultate şi, implicit, nemulţumiri la nivel înalt, turneul a făcut două victime în aceeaşi ţară.

Un oficial al federaţiei marocane a anunţat că selecţionerul naţionalei mari, francopolonezul Henry Kaspercsak, şi cel al reprezentativei olimpice, autohtonul Said El-Kheider, au fost daţi afară.

Dacă Henry Kaspercsak a plătit tribut unui parcurs catastrofal în preliminariile Cupei Africii pe naţiuni, incluzând 0-2 cu Gabon, El-Kheider a fost "ciuca bătăilor" la Olimpiadă.

Într-o grupă B destul de dură, marocanii au pierdut, fără drept de apel, toate cele trei meciuri: 1-4 cu Chile, 0-1 cu Coreea de Sud şi 0-2 în faţa Spaniei care, de altfel, nici n-a forţat, conservându-şi puterile pentru "sferturi". Totalizând, golaverajul marocanilor, 1-7, este dezastruos, cel mai slab dintre toate echipele de fotbal masculin (16) prezente la Olimpiadă, unica reuşită a maghrebienilor sosind în minutul 79 al meciului cu Chile, când sud-americanii conduceau cu 4-0.

Spre deosebire de El-Kheider, selecţionerul sud-coreean, Huh Jung-Moo, n-a mai aşteptat şedinţa de analiză a federaţiei. Tehnicianul şi-a asumat răspunderea pentru eliminarea naţionalei sale, prezentându-şi demisia imediat după aterizarea la Seul. Coreea de Sud a acumulat două victorii, dar a fost eliminată pe baza rezultatelor directe cu cele două calificate din grupa D, Chile şi Spania.

Interesant e că, atât la bărbaţi, cât şi la femei, ierarhiile aduse la zi de FIFA şi CIO au în frunte echipele SUA. Fotbaliştii au acumulat 904,7 puncte din 1.000 posibile, conducând detaşat în faţa Braziliei (847,77) şi a statului Chile (847,5).

Femeile, care au câştigat premiul fair-play şi în urmă cu patru ani, la Atlanta, conduc cu 847,5, la mare distanţă în faţa Norvegiei şi Braziliei, care au adunat câte 790,3 puncte.

Fotbal în Europa

Anglia - etapa a VIII-a

West Ham United - Bradford City 1-1 (1-0). Au marcat: J.Cole '26 / Dan Petrescu '90

Aston Villa - Derby County 4-1 (2-0). Au marcat Joachim '28, '87, Merson '37, Weight '54 / Rigott '61

Charlton - Coventry City 2-2 (0-1). Au marcat: Hunt '60, Joahnsson '88 / Aloisi '41, Bellamy '71 (p)

Everton - Ipswich 0-3 (0-1). Au marcat: McGreal '19, Stewart '49, '60

Leeds United - Tottenham Hotspur 4-3 (0-1). Au marcat: Viduka '52, '55, Smith '59, '64 / Rebrov '37, '74, Perry '60

Manchester City - Newcastle United 0-1 (0-0). A marcat: Shearer '74

Southampton - Middlesbrough 1-3 (0-2). Au marcat: Pahars '81 / Boksici '17, '82, Festa '32.

Ieri s-au disputat partidele: **Sunderland - Leicester City şi Arsenal Londra - Manchester United.**

Franţa - etapa a X-a

Guingamp - Paris Saint Germain 1-1 (0-0). Au marcat: Rodriguez '61 (p) / Luccin '88

FC Bastia - Metz 1-0 (1-0). A marcat: Casanova '43

RCS Lens - Strasbourg 0-0.

AS Monaco - Girondins Bordeaux 2-2 (2-1). Au marcat: Simone '22, Gallardo '35 / Pauleta '37, Wilmots '80

Saint-Etienne - Rennes 0-2 (0-1). Au marcat: Turdo '44, Diatta '89

Toulouse - Auxerre 0-1 (0-1). A marcat: Guivarcih '20

Troyes - Sedan 1-1 (0-1). Au marcat: Ghazi '90 / Quint '21.

Ieri s-au disputat partidele: **FC Nantes - Lille şi Olympique Marseille - Olympique Lyon.**

Germania - etapa a VIII-a

Vineri:

Eintracht Frankfurt - Borussia Dortmund 1-1 (1-0). A marcat: Wimmer '21 / Bobici '70

Sîmbătă:

Bayern München - Hansa Rostock 0-1 (0-1). A marcat: Brand '15

Kaiserslautern - Cottbus 1-1 (1-0). A marcat: Koch '2 (p) / Micevski '47

Bochum - SPVGG Unterhaching 3-0 (0-0). Au marcat: Marici '50, '88, Peschel '68

Hertha Berlin - FC Koln 4-2 (3-2). Au marcat: Alves '28, Preetz '30, Wosz '45, '46 / Arweladse '23, Lottner '28 (p)

Hamburg SV - Schalke 04 2-0 (1-0). Au marcat: Heinz '35, Mahdavikia '83

Bayer Leverkusen - TSV München 1860 0-0

Ieri s-au disputat partidele: **SC Freiburg - Werder Bremen şi VFL Wolfsburg - VFB Stuttgart.**

În utimele 12 luni, Jonah Lomu (118 kg, 196 cm) a fost urmărit de neşansă. Mai întâi, echipa Noii Zeelande a ratat câştigarea titlului mondial, pierzând semifinala cu Franţa, în care, paradoxal, Lomu a fost cel mai bun. Apoi, la începutul acestui an, aripa de treisferturi nu şi-a luat testele fizice, echipa sa, Hurricanes, nu s-a calificat în semifinalele Super 12, iar el a fost suspendat în finalul sezonului regulat.

Cu toate acestea, Johan Lomu rămâne oprimist. "Faptul că am ratat câştigarea celor două turnee finale de Cupă Mondială la care am participat, în 1995 şi 1999, nu reprezintă o decepţie pentru mine. În acest moment, important este să joc, dar mai ales să o fac împotriva celor mai valoroase echipe din lume, a celor mai importanţi jucători. Sunt fascinat de faptul că reuşesc să particip la aceste meciuri, să-mi ameliorez jocul. Am 25 de ani şi nu pot spune încă dacă am reuşit să ating vârful carierei mele".

TV ROMÂNIA

Luni, 2 octombrie
12.00 Surprize, surprize... (r)
14.00 Jurnalul de prânz
14.15 CiberFan
14.30 Pro Patria
15.30 Orice e posibil (s)
16.00 Cronica
17.30 Să vezi şi să nu crezi (s)
17.55 Corect
18.05 Seniorii cetăţii
18.55 Info-Mania
19.05 Avancronică. Ştiri
19.10 Pasiuni (s)
20.00 Jurnal. Meteo
20.40 Sport
20.45 Iartă-mă!
21.45 Şapte zile (s)
22.45 Jurnalul de noapte
23.15 Chipuri şi vederi din România (do)
00.00 Lumea dansului

Marţi, 3 octombrie
07.00 Telematinal
09.00 Ştiri TVR Craiova, Cluj, Iaşi, Timişoara
09.40 Practic TV
10.30 TVR Cluj
11.25 TVR Iaşi
12.15 TVR Timişoara
13.05 Şapte zile (s.r.)
14.00 Jurnalul de prânz
14.15 CiberFan
14.30 Iartă-mă! (r)
15.30 Orice e posibil
16.00 Puncte cardinale
16.30 Cronica
17.30 Să vezi şi să nu crezi (s)
17.55 Corect
18.05 Pentru dv., Doamnă!
18.55 Info-mania
19.05 Avanpremieră Ştiri
19.10 Concert extraordinar
21.15 Jurnal. Meteo
21.55 Sport
22.00 Flagrant
22.30 Jurnalul de noapte
23.00 Economia

Miercuri, 4 octombrie
07.00 Telematinal
09.20 Ştiri TVR Craiova, Cluj, Iaşi, Timişoara
09.40 Practic TV
10.30 TVR Cluj
11.20 TVR Iaşi
12.10 TVR Timişoara
13.00 Teatru TV
14.00 Jurnalul de prânz
14.15 CiberFan1
14.30 TVR Craiova
15.30 Orice e posibil (s)
16.00 Panorama
17.30 Să vezi şi să nu crezi (s)
17.55 Corect!
18.05 Impas în doi
18.55 Info-mania
19.05 Avanpremieră Ştiri
19.10 Pasiuni (s)
20.00 Jurnal. Meteo
20.40 Sport
20.45 Roberta (s)
21.40 Recurs la morală
22.30 Amprente
22.45 Jurnalul de noapte
23.15 România încotro?

Joi, 5 octombrie
07.00 Telematinal
09.20 Ştiri TVR Craiova, Cluj, Iaşi, Timişoara
09.40 Practic TV
10.30 TVR Cluj
11.20 TVR Iaşi
12.15 TVR Timişoara
13.05 Roberta (s)
14.00 Jurnalul de prânz
14.15 CiberFan1
14.30 Recurs la morală (r)
15.20 Amprente (r)
15.35 Orice e posibil (s)
16.00 Convieţuiri
17.30 Să vezi şi să nu crezi (s)
17.55 Corect!
18.05 Medocona pentru toţi
18.55 Info-mania
19.05 Avanpremieră Ştiri
19.10 Pasiuni (s)
20.00 Jurnal. Meteo
20.40 Sport
20.45 Teatru TV
21.45 Cu ochii'n 4
22.30 Reflecţii rutiere
22.45 Jurnalul de noapte
23.15 Academia de presă

Vineri, 6 octombrie
07.00 Telematinal
09.20 Ştiri TVR Craiova, Cluj, Iaşi, Timişoara
09.40 Practic TV
10.30 TVR Cluj
11.20 TVR Iaşi
12.10 TVR Timişoara
13.05 Medicina pentru toţi (r)
14.00 Jurnalul de prânz
14.15 CiberFan1
14.30 O vedetă... populară
15.35 Orice e posibil (s)
16.00 Concurs hipic internaţional de sărituri
17.00 Cel mai mare dar (dramă SUA 1974)
18.40 Info-mania
19.05 Avanpremieră Ştiri
19.10 Pasiuni (s)
20.00 Jurnal. Meteo
20.40 Sport
20.45 Ploaia de stele
21.15 Justiţie militară (s)
22.45 Jurnalul de noapte
23.15 Eu, cetăţeanul
00.30 Rock la miezul nopţii

tvr2

Luni, 2 octombrie
07.00 Obsesia (s)
08.35 Toţi, împreună
09.20 Fiica din America (f/r)
11.00 Domnişoara Andrea (s/r)
11.50 Documente culturale
12.40 Osia lumii (r)
13.15 D.a.
13.45 Melodii populare
14.05 Integrale
15.00 Lumea bărbaţilor (s)
15.25 Arta apărării (r)
16.00 Veni, video, vici!
16.15 Mare schimbătoare (s)
17.10 Expediţie în necunoscut
17.40 Captiv în viitor (s)
18.30 Telejurnal TVR 2
19.00 Goana după vânt (dramă, Franţa, '98, p.I)
20.30 Veni, video, vici! (r)
20.45 Obsesia vitezei
21.30 Sport Plus
22.15 Ştiri
22.20 Ştiri bancare şi bursiere
22.30 Mike Hammer - detectiv particular (s)
23.20 Domnişoara Andrea (s)
00.10 TVM. Mesager

Marţi, 3 octombrie
07.00 Obsesia (s)
08.35 Toţi, împreună
09.20 Goana după vânt (dramă Franţa, 1998, s.r)
11.00 Domnişoara Andrea (s.r)
11.50 Mike Hammer-detectiv particular (s.r)
12.40 Tribuna partidelor
13.15 Cei trei ursuleţi (d.a)
13.45 La izvorul dorului (r)
14.05 Integrale
15.00 Lumea bărbaţilor (s)
15.25 Expediţie în necunoscut (r)
16.00 Veni, video, vici!
16.15 Marea schimbătoare (s)
17.10 Călătorind prin ţară
17.40 Captivi în viitor (s)
18.30 Telejurnal TVR 2
19.00 Fetiţa cea urâtă (dramă Franţa)
20.45 Pragul de sus
22.15 Ştiri
22.20 Ştiri bancare şi bursiere
22.30 Mike Hammer-detectiv particular (s)
23.20 Domnişoara Andrea (s)
00.10 TVM Mesager

Miercuri, 4 octombrie
07.00 Obsesia (s)
08.35 Toţi, împreună
09.40 Fetiţa cea urâtă (dramă Franţa, r)
11.20 Călătorind prin ţară (r)
11.50 Mike Hammer-detectiv particular (s.r)
12.40 Orizont spiritual (r)
13.15 Cei trei ursuleţi (d.a)
13.45 La izvorul dorului (r)
14.05 Integrale
15.00 Lumea bărbaţilor (s)
15.30 Animale în pericol (r)
16.00 Veni, video, vici!
16.15 Marea schimbătoare (s)
17.10 Mit şi istorie
17.40 Captivi în viitor (s)
18.30 Telejurnal TVR 2
19.00 Coana Chiriţa (com. Rom. 1987)
20.45 Pe muchie de cuţit
22.25 Ştiri
22.20 Ştiri bancare şi bursiere
22.30 Mike Hammer-detectiv particular (s)
23.20 Domnişoara Andrea (s)
00.10 TVM Mesager

Joi, 5 octombrie
07.00 Obsesia (s)
08.35 Toţi, împreună
09.25 Coana Chiriţa (co. Rom. 1987, r.)
11.00 Domnişoara Andrea (s/r)
11.50 Mike Hammer-detectiv particular (s.r)
12.40 Tribuna partidelor
13.15 Cei trei ursuleţi (d.a)
13.45 Muzică populară (r)
14.05 Integrale. De la Soul
15.00 Lumea bărbaţilor (s)
15.25 Mit şi istorie (r)
16.00 Veni, video, vici!
16.15 Mare schimbătoare (s)
17.10 Sistemul solar
17.40 Captivi în viitor (s)
18.30 Telejurnal TVR 2
19.00 Ruptura (poliţist Franţa)
21.00 Studio la vedere
22.15 Ştiri
22.20 Ştiri bancare şi bursiere
22.30 Mike Hammer-detectiv particular (s)
23.20 Domnişoara Andrea (s)
00.10 TVM Mesage

Vineri, 6 octombrie
07.00 Obsesia (s/r)
08.35 Toţi împreună
09.20 Ruptura (poliţist Franţa, r)
11.25 Animale în pericol (r)
11.50 Mike Hammer (s.r)
12.45 Sistemul solar (r)
13.15 Cei trei ursuleţi (d.a.)
13.50 Animale dispărute (doc.)
14.15 Arca lui Noe
14.55 Ştiri
14.50 Lumea bărbaţilor (s)
15.15 Gaudi la Barcelona (doc.)
15.50 Ghidul... Barcelona
16.40 On line
17.10 Preţul succesului
17.40 Captiv în viitor (s)
18.30 Telejurnal TVR 2
19.00 Povestea lui Audrey Hepburn Biog. SUA 1999)
20.40 D'ale lui Mitică
21.45 Roger, Roger (s)
22.35 Ştiri
22.40 Ştiri bancare şi bursiere
22.45 Rose d'Or
23.45 Domnişoara Andreea (s)
00.35 TVM Mesager

PRO TV

Luni, 2 octombrie
07.00 Bună dimineaţa, Pro TV e al tău!
10.00 Tânăr şi neliniştit (r)
10.50 Ally McBeal (r)
11.40 News Radio (s)
12.10 O vară fără sfârşit (do.)
14.10 Se caută un creier (co. SUA 1992)
16.00 Tânăr şi neliniştit (s)
16.50 Sens unic
17.00 Ştirile Pro TV
17.30 Viaţa bate filmul
18.20 Vremea
18.30 Jesse (s)
19.00 Ştirile PRO TV
20.00 Sfârşitul nopţii (dramă SUA 1995)
21.55 Ştirile Pro TV
22.00 Urmărire generală
22.30 Alege!
23.30 Ştirile Pro TV
00.00 Nebun după tine (s)
00.30 Lege şi ordine (s)
01.30 Seinfeld (s)
02.00 O vară fără sfârşit (f.r)
04.00 Ştirile Pro TV
04.15 Se caută un creier (f.r)
05.45 Mercenarii (s)
06.15 Viaţa bate filmul (r)

Marţi, 3 octombrie
07.00 Bună dimineaţa!
10.00 Tânăr şi neliniştit (r)
10.50 Lege şi ordine (r)
11.40 News Radio (s)
12.05 Dispariţia (dramă SUA 1997)
14.20 Sfârşitul nopţii (r. dramă SUA 1995)
16.00 Tânăr şi neliniştit (s)
16.50 Sens unic
17.00 Ştirile Pro TV
17.30 Viaţa bate filmul
18.20 Vremea
18.30 Jesse (s)
19.00 Ştirile Pro TV
20.00 Mortal Kombat (s)
21.00 Nikita (s)
21.55 Ştirile Pro TV
22.00 Chestiunea zilei
23.30 Ştirile Pro TV
00.00 Nebun după tine (s)
00.30 Lege şi ordine (s)
01.30 Seinfeld (s)
02.00 Dispariţia (f.r)
04.00 Ştirile Pro TV
04.30 News Radio (r)
05.00 Mercenarii (s)
06.00 Viaţa bate filmul (r)

Miercuri, 4 octombrie
07.00 Bună dimineaţa!
10.00 Tânăr şi neliniştit (r)
11.00 Lege şi ordine (r)
12.00 News Radio (s)
12.30 Sălbatici şi liberi (co. SUA 1980)
14.15 Specialiştii (s)
15.10 Mortal Kombat (r)
16.00 Tânăr şi neliniştit (s)
16.50 Sens unic
17.00 Ştirile Pro TV
17.30 Viaţa bate filmul
18.20 Vremea
18.30 Jesse (s)
19.00 Ştirile Pro TV
20.00 Spune-mi adio! (co. ro. SUA 1982)
21.00 Ştirile Pro TV
22.00 Chestiunea zilei
23.30 Ştirile Pro TV
00.00 Nebun după tine (s)
00.30 Lege şi ordone (s)
01.30 Seinfeld (r)
02.00 Sălbatici şi liberi (f.r)
04.00 Ştirile Pro TV
04.30 News Radio (r)
05.00 Mercenarii (s)
06.00 Viaţa bate filmul (r)

Joi, 5 octombrie
07.00 Bună dimineaţa!
10.00 Tânăr şi neliniştit (r)
11.00 Lege şi ordine (r)
12.00 News Radio (s)
12.30 Subterfugiul (dramă, SUA, 1987)
14.15 Spune-mi adio! (f.r)
16.00 Tânăr şi neliniştit (s)
16.50 Sens unic
17.00 Ştirile Pro TV
17.30 Viaţa bate filmul
18.20 Vremea
18.30 Jesse (s)
19.00 Ştirile Pro TV
20.00 Ziarul (dramă SUA, 1994)
21.55 Ştirile Pro TV
22.00 Chestiunea zilei
23.30 Ştirile Pro TV
00.00 Nebun după tine (s)
00.30 Lege şi ordine (s)
01.30 Seinfeld (s)
02.00 Subterfugiul (f.r)
04.00 Ştirile Pro TV
04.30 News Radio (r)
05.00 Mercenarii (s)
06.00 Viaţa bate filmul (r)

Vineri, 6 octombrie
07.00 Bună dimineaţa, Pro TV e al tău!
10.00 Tânăr şi neliniştit (r)
11.00 Lege şi ordine (r)
11.55 News Radio (s)
12.20 Flotila ucigaşă (thriller SUA 1982)
14.15 Ziarul (f/r)
16.00 Tânăr şi neliniştit (s)
16.50 Sens unic
17.00 Ştirile Pro TV
17.30 Viaţa bate filmul
18.20 Vremea
18.30 Jesse (s)
19.00 Ştirile Pro TV
20.00 Vineri seara ne distrăm cu Florin Călinescu
21.55 Ştirile Pro TV
22.00 Fiul cel bun (thriller SUA 1993)
00.20 Ştirile Pro TV
00.35 Zero
01.35 Seinfeld (r)
02.00 Flotila ucigaşă (f.r)
04.00 Ştirile Pro TV
04.30 News Radio (s)
05.00 Mercenarii (s)
06.00 Viaţa bate filmul (r)

TELEVIZIUNEA antena

Luni, 2 octombrie
07.00 Observator
08.00 'Neaţa
11.00 Orient expres (r)
13.00 Ştiri
13.15 Prezentul simplu (r)
13.50 Brigada mobilă ((r)
15.00 Dragostea învinge (tel.)
16.00 Zile din viaţa noastră (s)
17.00 Ştiri
17.20 Casa de pe plajă (s)
19.00 Observator
19.45 Karate Kid (a. 1984)
22.00 Marius Tucă Show
23.00 Observator
23.30 Noaptea târziu cu Mircea Badea
00.30 Un adolescent cu probleme (dramă SUA 1980)

Marţi, 3 octombrie
07.00 Observator
08.00 'Neaţa
11.00 Benzile Anderson (dramă SUA 1971)
13.00 Ştiri
13.15 Karate Kid (r)
15.00 Dragostea învinge (s)
16.00 Zile din viaţa noastră (s)
17.00 Ştiri
17.20 Casa de pe plajă (s)
19.00 Observator
20.00 Spioni ca noi (co. SUA 1985)
22.00 Marius Tucă Show
23.00 Observator
23.30 Noaptea târziu cu Mircea Badea
00.30 Martorul acuzării (poliţist SUA 1991

Miercuri, 4 octombrie
07.00 Observator
08.00 'Neaţa
11.00 Tot oraşul vorbeşte (co. 1935)
13.00 Ştiri
13.15 Spioni ca noi (r)
15.00 Dragostea învinge (s)
16.00 Zile din viaţa noastră (s)
17.00 Ştiri
17.20 Casa de pe plajă (s)
19.00 Observator
20.00 Operaţiunea Delta Force (a. SUA 1996)
22.00 Marius Tucă Show
23.00 Observator
23.00 Noaptea târziu cu Mircea Badea
00.30 Thornwell (dramă SUA 1981

Joi, 5 octombrie
07.00 Observator
08.00 'Neaţa
11.00 Un loc sigur (dramă SUA 1971)
13.00 Ştiri
13.15 Operaţiunea Delta Force (r)
15.00 Dragostea învinge (s)
16.00 Zile din viaţa noastră (s)
17.00 Joi TeleEurobingo 2
19.00 Observator
20.00 Din dragoste
22.00 Marius Tucă Show
23.00 Observator
23.30 Noaptea târziu cu Mircea Badea
00.30 Nautilus (SF 1998)
02.00 În luptă cu extratereştrii (SF 1998)

Vineri, 6 octombrie
07.00 Observator
08.00 'Neaţa
11.00 Din dragoste (r)
13.00 Ştiri
13.15 Experimentul (dramă SUA 1996)
15.00 Dragostea învinge (s)
16.00 Zile din viaţa noastră (s)
17.00 Ştiri
17.15 Prezentul simplu
17.50 Brigada mobilă
19.00 Observator
19.45 Frankenstein (horror SUA 1994)
22.00 Stargate-SG 1 (s)
23.00 Observator
23.30 Noaptea trrziu cu Mircea Badea
00.30 În spatele măştii (a. SUA 1996)
02.00 Frankenstein (r)

Rugby/Divizia Naţională

Victorie fără probleme

CSM Kirschbaum - Eldo Forest Suceava 27 - 11 (7 - 6)

Duminică, terenul din cartierul Valea Aurie a găzduit partida contând pentru etapa a III-a a Diviziei Naţionale şi în care rugbyştii de la CSM au primit vizita unei formaţii mult mai slab cotate, Eldo Forest Suceava, pe care au întrecut-o, fără emoţii, la 16 puncte diferenţă.

Primii care înscriu sunt sibienii, care reuşesc un eseu prin Borcan,în minutul 10. Transformarea acestuia este reuşită de Banciu. Până la pauză iniţiativa o au, însă, oaspeţii, care reuşesc să transforme două lovituri de pedeapsă, apropiindu-se la un singur punct de sibieni. După pauză, Borcan, care a prins un vârf de formă, mai culcă de două ori balonul în zona de pedeapsă adversă, CSM scăpând definitiv în câştigătoare . Ambele transformări sunt reuşite de Banciu. La scorul de 21 - 11, sibienii mai reuşesc să transforme, prin acelaşi Banciu, încă două lovituri de pedeapsă, ridicând astfel scorul la 27 - 11. Întâlnirea a fost arbitrată de clujeanul Gheorghe Sabău, ajutat la cele două tuşe de Ioan Kelemer (Lupeni) şi Victor Drumea (Petroşani).

Din echipa sibiană au făcut parte: Ciulei, Florea, Barbu, Cucu, Oprişor, Secelean, Borcan, Zeicu, Dobre, Apostol, Amariei, Nedelcu, C. Micu, L. Micu şi Banciu.

Marius Ionescu

Fotbal/Divizia C, seria a VII-a

"Şoimii" au jucat cu banderole albe

Chimica Tîrnăveni - Danco Şoimii 3 - 0 (2 - 0)

Deşi jucătorii de la Danco Şoimii erau hotărâţi să nu intre pe teren, duminică, în partida cu Chimica Târnăveni, contând pentru etapa a VII-a a diviziei C, protestând astfel pentru faptul că nu le-au fost plătite salariile de două luni, ei s-au hotărât în ultimul minut să joace. Din păcare, la finele celor 90 de minute, au părăsit terenul învinşi. De fapt, fosta divizionară B din Tîrnăveni este o echipă care se mobilizează exemplar atunci când joacă pe propriu teren.

În minutul 11, liberoul sibian Iordache greşeşte, la un atac al gazdelor, şi introduce balonul în plasa propriei sale porţi. Până la pauză, oaspeţii au câteva ocazii bune de a egala, însă neşansa a făcut că jocul să nu se relanseze. În ultimul minut al primei reprize cade şi golul doi al gazdelor, reuşit de Voiculescu, care speculează bine o greşeală a apărării sibiene.

La 15 minute de la reluare, atacantul gazdă Bunea majorează diferenţa de pe tabelă, ducând-o la trei goluri. Una peste alta, o înfrângere grea pentru "şoimi", care îşi văd astfel ameninţate serios şansele de promovare. Pe tot parcursul partidei jucătorii sibieni au purtat pe braţ o banderolă de culoare albă. Din păcate toate semnalele venite din partea lor nu au nici-un răspuns din partea conducerii bucureştene a clubului, care se mulţumeşte doar să lanseze promisiuni.

Pentru **Danco Şoimii** au jucat: Dangl - Ciucă, Iordache, Măsaru, Popuşoi, Popa - Cocan, Marinac (Năstase), Speriatu (Chelcea) - Tara, Huzoaică (Munteanu).

Marius Ionescu

Handbal/Divizia A (F)

Furate de arbitri

Inter Miracol Reşiţa - Viitorul Mediaş 29 - 22 (12 - 10)

"*Această partidă a fost, fără îndoială, ce-a mai penibilă, din punct de vedere al arbitrajului, de până acum*", declara antrenorul Mihai Moldovan, imediat după partida pe care formaţia Viitorul Mediaş a avut-o în deplasare, la Reşiţa, şi care a contat pentru etapa cu numărul 5 a diviziei A.

Medieşencele încep bine partida, reuşind chiar să conducă primul sfert de oră; în minutul 14, scorul era de 7-2 pentru oaspete. Până în minutul 24, când scorul devenise 8 -8, brigada de arbitri formată din Draia şi L.Tefurie, ambii din localitatea Bilet, judeţul Hunedoara, au arbitrat cât de cât bine. După acest minut, ei încep să-şi dea în "*petec*", favorizând în mod făţiş echipa gazdă, care începe să se desprindă definitiv. *"Nu vreau să par lipsit de modestie, însă cred că dacă arbitrajul ar fi fost corect am fi câştigat cu cel puţin 10 puncte diferenţă,"* ne-a declarat antrenorul Moldovan.

Au marcat pentru Viitorul, Roşca (9), Popovici, Anghel (câte 5), Şipoş (2) şi Şerban (1).

M.I.

Rezultate înregistrate în etapa a VIII-a a Diviziei A "Ursus"

Universitatea Craiova - Steaua Bucureşti 1-0 (1-0)
A marcat: Cl.Niculescu '45
Cartonaşe roşii: Bogdan '33, Florin Marin (antrenor principal Universitatea Craiova) '46, Cristian Mustacă (antrenor secund Universitatea Craiova) '46, Domocoş '80 / Trică '80

Gloria Bistriţa - Gaz Metan Mediaş 1-0 (1-0)
A marcat: Bîrsan '8
Cartonaş roşu: Jula '75

Rocar Bucureşti - FCM Bacău 2-0 (2-0)
Au marcat: Prodan '3, M.Nicolae '10

Foresta Suceava - Oţelul Galaţi 1-1 (1-1)
Au marcat: R.Niţă '10 / Bukvici '9

Ceahlăul Piatra Neamţ - FC Naţional 2-1 (1-1)
Au marcat: L.Cozma '39, Fl.Axinia '70 (p) / R.Niculescu '25
Cartonaş roşu: Petcu '74.

Partida FC Braşov - FC Argeş, scor 0-0, s-a disputat vineri. Meciurile **Dinamo Bucureşti - Petrolul Ploieşti (2-3)** şi **Astra Ploieşti - Rapid Bucureşti (0-1)** s-au disputat ieri.

Gol Hagi

Jucătorul român Gheorghe Hagi a marcat, sîmbătă, un gol pentru formaţia Galatasaray Istanbul, în partida cîştigată de această echipă, în deplasare, cu scorul de 4-1, în faţa echipei Genclerbirligi, în etapa a VII-a a campionatului turc.

Hagi a marcat în minutul 36, cu un şut din afara careului de 16 metri şi i-a pasat decisiv atacantului brazilian Jardel la cele trei goluri pe care acesta le-a înscris în minutele 30, 46 şi 76.

În mintul 80 al partidei, Hagi. care a fost notat cu patru stele de cotidianul "Fotomac", a fost înlocuit cu Serkan. Gheorghe Popescu, care a evoluat toate cele 90 de minute, a primit, din partea aceluiaşi ziar, trei stele.

Şi jucătorul român Dan Petrescu a marcat pentru formaţia sa Bradford, el reuşind să înscrie, în minutul 90, unicul gol al echipei sale în partida disputată, sîmbătă, în deplasare, cu formaţia West Ham United (scorul 1-1), în cadrul etapei a VIII-a a campionatului Angliei.

Unele informaţii aparţin Agenţiei Mediafax

Şah

Iulia Lăcău Rodean la Campionatul European

Legitimată la C.S.Ş. Sibiu şi Vitrumex Avrig, secţia şah, Iulia Lăcău Rodean va reprezenta România în perioada 1-11 oct. 2000 la Campionatul european de şah pentru copii şi juniori, care se va desfăşura în localitatea Kalithea - Grecia. Medaliată cu bronz la Campionatul naţional individual în anii 1998, 1999, Iulia reuşeşte la mare luptă să cucerească în anul 2000 medalia de aur. La cei numai 12 ani ai săi micuţa şahistă are titlul de candidat de maestru, fiind până în prezent singura sportivă sibiană campioană naţională.

Participarea la un asemenea concurs este un motiv de mândrie şi satisfacţie nu numai pentru ea dar şi pentru noi toţi. Ştim că nu va fi deloc uşor, că reprezentantele unor ţări cu tradiţie: Rusia, Ucraina, Georgia, Ungaria sunt redutabile, dar mai ştim că ea s-a pregătit cu tenacitate, cu multă ambiţie.

Partenerul său zilnic, "omul din umbră", nu este altul decât fratele ei Lucian Lăcău Rodean, care la cei 14 ani s-a sacrificat pentru ca sora sa să obţină aceste rezultate. Ocupant al locului III la Olimpiada şahului şcolar, faza finală în anul 2000, Lucian, legitimat tot la CSŞ Sibiu şi Vitrumex Avrig, va participa, în aceeaşi perioadă, în Kalithea, la Turneul Internaţional Open "White Tower 2000", unde sperăm într-un rezultat cât mai bun.

Având în vedere resursele financiare reduse ale Federaţiei Române de Şah, cât şi ale CSŞ Sibiu, participarea sportivilor a fost condiţionată de susţinerea prin sponsorizare a costurilor legate de deplasare. Mulţumim d-lui ing. Virgil Manta, patronul firmei VITRUMEX Avrig, un mare iubitor al şahului, pentru sprijinul acordat.

Ambii sportivi sunt elevi ai Şc. Gen. nr. 15 Sibiu, secţia germană. Mulţumim pentru înţelegere şi sprijin d-nei diriginte cl. VII-a prof. Gizela Szasz şi d-nei dirig. cl. a VI-a, prof. Sanda Târa precum şi d-nei dir. adj. Gisela Keresztes.

Implicarea oficialităţilor locale a fost şi ea pe măsura talentului şi speranţelor ce ni le punem în cei doi juniori. Se cuvine să adresăm mulţumiri d-lui vicepreşedinte al Consiliului Judeţean Ghe. Giurgiu, d-lui primar Klaus Johannis, d-lui viceprimar Ghe. Tuluc, d-nei consilier local Fritzmann Marianne şi Sava Livia. întregii Comisii sport învăţământ sănătate din cadrul Consiliului Local, d-lui dir. ec. Constantin Tudor, dir. Mircea Niculescu, Inspectoratului pentru Cultură al judeţului Sibiu, precum şi tuturor celor care într-un fel sau altul au făcut eforturi în acest sens. Asemenea oameni deosebiţi, care susţin "sportul minţii", un sport mai puţin spectaculos dar deosebit de folositor tinerilor, trebuie cunoscuţi şi respectaţi de locuitorii oraşului nostru.

Îm egală măsură mulţumim generoşilor sponsori fără de care nimic nu ar fi fost posibil: S.C. VITRUMEX SRL, SC Apă Canal, BRD - SA Sibiu, SC AWAS-ROMANIA SRL, SC Limorom SRL, SC Euroconf SA, SC Esarom România SRL, SC Medimpact SA, SC Poliflex SRL, SC Panalin SA, SC. DPC, SC Drumuri şi Poduri SA, SC CEMA SA, SC Al-Comsib, SC Agrovet Impex SA, SC Mondostar SA.

Nu ne rămâne decât să le uram mult succes juniorilor noştri în dificila confruntare cu elita şahului de pe continentulnostru.

Antrenor
Francisc TÖRÖK,
CSŞ Sibiu

Fotbal/Reacţii

Salariaţii de la FC Inter au plecat acasă nemulţumiţi

După partida dintre FC Inter şi ASA Tg. Mureş, salariaţii clubului şi-au manifestat nemulţumirea faţă de conducerea clubului interist, deoarece nu au primit nici un ban din suma obţinută de club din vânzarea biletelor. După unele surse din cadrul clubului, care au dorit să-şi păstreze anonimatul, suma obţinută din vânzarea de bilete s-a ridicat la doar 1.500.000 lei, deoarece în tribune au fost prezenţi aproximativ 200 de spectatori, majoritatea dintre ei fiind copii şi pensionari. Reamintim faptul că, doar baremul arbitrilor a costat clubul sibian peste 2,5 milioane, în timp ce jandarmii şi Salvarea au costat cu puţin peste 4 milioane.

M.Ionescu

"Rărituri" de toamnă în... livada cu pruni

urmare din pag. 1

Partidă de mare luptă, pe fondul unor evidente orgolii, pe care sibienii ar fi putut să o câştige la o diferenţă confortabilă. Gazdele încep confuz meciul, în min. 3 oaspeţii având, deja, un avantaj de 6 puncte, 0-6. Elevii antrenorului Mircea Vulc deschid scorul în min. 4, printr-o frumoasă aruncare de 3 puncte, semnată de Beni Pelger. Acesta a fost momentul intrării efective în joc a gazdelor, după numai două minute aceştia conducând cu 12-8. Piteştenii nu cedează şi, după ce în min. 9 gazdele conduceau cu scorul de 22-16, reduc din handicap, astfel încât primul sfert se încheie la o diferenţă minimă, 1 punct, 22-21.

Sfertul al doilea ne arată până în min. 4 (14 al partidei) din nou o echipă sibiană şovăitoare, care comite inexactităţi tehnice în lanţ şi, astfel, în minutul la care ne referim, diferenţa de scor era aceeaşi de 1 punct, dar în favoarea piteştenilor (28-29). Din acest moment Beni Pelger înscrie două aruncări de 3 puncte, între acestea, Crăciun un coş de două puncte, apoi Claudiu Muntean 3 şi Bubanja 4 puncte şi o liberă, CSU Sibiu realizând 44 puncte, oaspeţii reuşind, în acelaşi interval de timp, să înscrie doar 6 puncte. La "pauza mare" scorul era favorabil sibienilor, 44-35.

De la începutul acestui campionat, antrenorul Mircea Vulc se temea, şi are motive, de sfertul al treilea. Începutul acestuia părea să-i contrazică temerile, în min. 24 elevii săi conducând confortabil, cu 17 puncte, 55-38 şi lăsând impresia că se îndreaptă spre o victorie lejeră, la scor. Dar, cum zice românul, de ceea ce te temi nu scapi şi, în consecinţă, pe fondul unei prestaţii modeste, cu greşeli şi ratări în lanţ a gazdelor, cu două minute înainte de finalul sfertului al treilea, diferenţa de scor se micşorează alarmant, 55-53. Până la finalul acestei perioade de joc, echipierii de la CSU Sibiu mai reuşesc înscrierea a 4 puncte, prin Claudiu Muntean şi Zeliko Bubanja, scorul la pauza dinaintea ultimului sfert fiind favorabilgazdelor cu 6 puncte: 59-53.

Ultimul sfert a fost unul foarte aprig disputat. Când mai era de joc un singur minut tabela de scor era favorabilă sibienilor cu scorul 68-65. În atacul ce a urmat gazdele reuşesc să înscrie două puncte prin Pelger şi, cu 20 de secunde înainte de final, scorul devine 70-65. Începe o serie de faulturi tactice, mai mult sau mai puţin motivate, şi scorul ajunge 70-67.

Fault piteştenii, aruncă Muntean şi ratează ambele încercări. Recuperare a gazdelor şi coş rapid, înscris de Bubanja (72-67). Mai erau de joc 11 secunde. Sibienii faultează şi Sere, principalul realizator al oaspeţilor, înscrie două puncte aducând scorul la 72-69. Gazdele pornesc în atac, fault tactic al piteştenilor, execută două încercări pentru două puncte Beni Pelger, le înscrie pe amândouă şi scorul devine 74-69 şi rămâne aşa până la finalul meciului.

O victorie importantă, binevenită şi meritată a elevilor antrenorului Mircea vulc, pe care îi aşteaptă sâmbăta viitoare o confruntare deosebit de dificilă, la Arad, cu West Petrom.

Brazilia fără antrenor

Preşedintele Federaţiei de Fotbal din Brazilia (CBF), Ricardo Teixeira, l-a anunţat, sîmbătă, pe tehicianul Wanderley Luxemburgo că a fost demis din postul de selecţioner, informează jurnalele braziliene, citate de AFP.

Ziarele, care afirmă că deţin ştirea din surse apropiate antrenorului, menţionează că, sîmbătă, la Rio de Janeiro, Ricardo Teixeira s-a întîlnit, timp de două ore, cu Wanderley Luxemburgo, dar cei doi au evitat să facă declaraţii reprezentanţilor mass-media. Preşedintele CBF va susţine, luni, o conferinţă de presă.

În urmă cu cîteva zile, presa sportivă considera că antrenorul formaţiei Cruzeiro Sao Paulo, Luis Felipe Scolari, îl va succeda în post pe Luxemburgo, alături de fostul căpitan al naţionalei Braziliei, Dunga, în calitate de coordonator tehnic.

"Ambasadorii României" s-au întors acasă

O parte dintre bagajele delegației României, care s-a întors, sîmbătă, de la Jocurile Olimpice, au fost rătăcite la Dubai, printre cei care nu şi-au primit bagajele numărîndu-se şi componenții lotulului de gimnastică.

Au revenit în țară membrii delegațiilor de gimnastică, canotaj, haltere, judo, înot, tir, tenis de masă, scrimă, lupte şi o parte a atleților, în total 133 de persoane. Delegația română a plecat, vineri, la ora 13.15, de pe aeroportul din Sydney şi a făcut escală la Dubai şi Larnaca.

Deşi trebuiau să se reîntoarcă cu prima parte a delegației, halterofilul Traian Chihărean, depistat pozitiv la Sydney şi canotoarele Elena Popa şi Violeta Serediuc, componente ale echipajului de 4 vîsle, nu au revenit în țară. Canotoarele au cerut permisiunea să mai rămînă încă o lună în Australia, motivînd că intenționează să-şi viziteze niște rude stabilite în Melbourne.

Sportivii români au fost întîmpinați la aeroport de preşedintele Emil Constantinescu, venit împreună cu fiica şi ginerele său, ministrul Tineretului şi Sportului, Crin Antonescu, de secretarul de stat în MTS, Ioan Dobrescu, de vicepreşedintele Comitetului Olimpic Român, Cristian Gațu, de rude, de reprezentanți ai cluburilor, ai federațiilor sportive şi ai Direcțiilor Județene de Tineret şi Sport, pe Aeroportul Otopeni fiind prezente cîteva sute de persoane.

Cei prezenți la aeroport au afişat bannere pe care se putea citi: "Andreea eşti cel mai tare gogoşar din lume! Te iubim!", "Vă iubim campionilor!", "La mulți ani Marius şi Andreea!", "Diana şi Laura - fetele de aur", "Diana - prințesa de aur de la Dunăre".

Un grup de copii de la clubul Triumf Bucureşti i-au aşteptat cu flori, la scara aeronavei, pe sportivii români. De asemenea, un grup de copii de la clubul Olimpia Bucureşti, secția de scrimă, aveau un banner pe care scria: "Bravo Cova. Îți mulțumim! Ție, Laurei, Rekăi şi echipei de sabie (Lupeică, Găureanu)". Aproximativ 40 de persoane, cu două autocare, au venit de la Brăila, pentru a le aştepta pe Diana Mocanu, Beatrice Cîşlaru şi Laura Sachelarie, care sînt născute în acest oraş.

Declarații culese pe Aeroportul Otopeni de reporterii agenției MEDIAFAX:

Octavian Belu, antrenorul coordonator al lotului feminin de gimnastică: "Trebuie să privim această Olimpiadă ca pe un succes. În ceea ce priveşte cazul Andreei Răducan pot spune că ea este atît de mică şi atît de naivă încît va uita şi, probabil, va şi ierta. Ceea ce s-a întîmplat acolo aruncă nu asupra Andreei sau asupra gimnasticii româneşti o pată greu de şters, ci asupra olimpismului în general. Este dureros modul în care a fost privit acest incident de către acele foruri închistate în nişte dogme din care nu reuşesc să iasă, conduse de nişte persoane cu figuri de inchizitori care nu reuşesc să-şi curețe piatra de pe inimă. Din punctul meu de vedere, olimpism înseamnă toleranță şi tocmai această găselniță, că Olimpiada de la Sydney este cea a toleranței zero, mi se pare de un cinism aproape agresiv. În viitor trebuie realizată o reglementare a acestor probleme de dopaj, o armonizare a amendamentelor la o astfel de regulă, pentru că, cel puțin în cazul Andreei, regulamentul Federației Internaționale de Gimnastică şi cel al Comitetului Internațional Olimpic se bat cap în cap. Preşedintele Ion Țiriac nu trebuie să-şi dea demisia acum cînd s-a dovedit că nu avem prieteni în lumea olimpismului. Sper să se răzgîndească spre binele olimpismului şi al sportului românesc, mai ales că în cazul Andreei Răducan nu este vorba de dopaj, deci COR nu este obligat să o suspende".

Crin Antonescu, ministrul Tineretului şi Sportului: "La această Olimpiadă am cîştigat mai mult decît m-am aşteptat şi mult mai mult decît am investit. Afirm că sportul înseamnă randamentul cel mai ridicat pe leu public investit în România. Este un moment extraordinar, sînt bucuros că sînt contemporan cu toți aceşti tineri extraordinari, care au dus numele României mult mai sus decît l-am putut duce noi toți ceilalți în alte domenii".

Andreea Răducan, campioană olimpică la gimnastică: "Am nevoie de o perioadă de odihnă pentru a putea merge mai departe. Ceea ce s-a întîmplat la Sydney a fost un şoc pentru mine. Le voi demonstra la următoarele Campionate Mondiale celor care au spus că am trişat la Sydney, că nu este adevărat. Primirea care mi s-a făcut azi este o adevărată surpriză. Este extraordinar, cu atît mai mult cu cît astăzi este şi ziua mea".

Mihaela Melinte, atletă exclusă pentru dopaj de la JO de la Sydney: "Cred că meritam scuze din partea Federației Internaționale de Atletism pentru modul în care am fost scoasă din concurs. Oricum, mă gîndesc la următoarea Olimpiadă". Mihaela Melinte a izbucnit în plîns în momentul în care publicul prezent la aeroport i-a scandat numele.

Mihai Covaliu, campion olimpic la sabie: "Trebuia să fiu atent în finală şi am reuşit. Nu aveam voie să ratez o asemenea ocazie de a deveni campion olimpic. Experiența pe care am căpătat-o la Jocurile Olimpice de la Atlanta a cîntărit foarte mult în cîştigarea acestui titlu. Nu m-am aşteptat la o astfel de primire şi le mulțumesc tuturor celor care au fost prezenți pe Aeroportul Otopeni. Am fost întîmpinați de preşedintele României, Emil Constantinescu, care a urcat în avion şi ne-a mulțumit pentru ceea ce am făcut pentru țară. Ne-a felicitat, i-a urat Andreei Răducan <La mulți ani!> şi ne-a spus că lumea ne aşteaptă să coborîm".

Diana Mocanu, dublă medaliată cu aur la JO de la Sydney: "Sînt foarte bucuroasă de această primire. A fost extraordinar, însă nu m-am aşteptat la o asemenea primire. Sînt foarte emoționată şi fericită pentru că sînt dublă campioană olimpică. Nu credeam că va veni atîta lume de la Brăila şi mai ales colegi de clasă. Nu mă gîndesc încă la viitorul plan de pregătire, deoarece doresc o vacanță, care este foarte binevenită după o muncă de un an".

Adrian Mateaş, exclus de la JO pentru dopaj: "Este rău cînd nu faci un lucru rău şi eşti acuzat pe nedrept. Îmi voi cere dreptatea în justiție în momentul în care voi avea rezultatul de la testul care mi s-a luat. Pînă în prezent, am cheltuit 12.000 de dolari australieni pe avocați. Nu mă bucură aceste cheltuieli, dar fac acest sacrificiu pentru a demonstra că sînt nevinovat. Cel mai tare m-a durut felul în care o mulțime de români au tratat acest subiect al presupusului dopaj. Mai mult ca sigur că a fost o lucrătură a Federației Internaționale. În urmă cu trei luni, am fost anunțați că nu vom participa la Sydney. Sîntem de un an în litigiu cu Federația Internațională, care ne-a promis că nu vom putea evolua, ceea ce s-a şi întîmplat. Vinovatul principal este Tamas Ajan, secretarul general al Federației Internaționale de Haltere şi nu am de ce să mă feresc. Acesta ne-a vînat şi ne-a exclus, însă trebuie să arătăm că s-a făcut o mîrşăvie".

Laura Sachelarie, antrenoarea Dianei Mocanu: "Ar trebui să mă simt foarte bine, dar lumea din jurul meu mă emoționează prea mult. Am muncit foarte mult, dar am făcut totul cu drag. Pentru ziarişti a fost o surpriză performanțele Dianei, deoare ea nu a fost băgată în seamă, iar rezultatele ei anterioare au fost minimalizate".

Marius Urzică, campion olimpic la cal cu mînere: "M-am aşteptat să obțin acest rezultat. Aş fi avut şanse şi la paralele, însă, din cauza stării de sănătate şi a unei relaxări în urma titlului de la cal cu mînere, m-am clasat doar pe locul opt. Mă aşteptam să fie multă lume la aeroport, dar nu atîta. Acum îmi doresc să ajung cît mai repede acasă, la soția mea, care aşteaptă să nască. Aş dori să particip şi la următoarele Jocuri Olimpice de la Atena, însă trebuie să scap de aceste dureri chinuitoare de la spate".

Mircea Apolzan, antrenorul federal de gimnastică: "În comunitatea arbitrilor unde am stat noi, toată lumea a fost alături de noi şi a spus că este incredibil ce se întîmplă în cazul Andreei Răducan".

Iolanda Balaş, preşedinte al Federației Române de Atletism: "În ceea ce priveşte comportarea atleților noştri, eu o consider ca foarte bună. Noi ne-am dus acolo să cîştigăm două medalii şi am obținut cinci. Puteau să fie şi două de aur. Cred, de asemenea, că o conlucrare mai bună între Gabriela Szabo şi Violeta Szekely, în proba de 1500 m, ne putea aduce aurul. Mai ales Violeta putea realiza acest lucru, pentru că ea a avut o poziție mai bună decît Gabi. În legătură cu Mihaela Melinte, noi adunăm actele pentru dosar şi sper că va fi bine, în sensul că ea nu va fi suspendată".

Ioan Dobrescu, secretar de stat în Ministerul Tineretului şi Sportului: "Eu, înainte de Olimpiadă, acum patru-cinci luni, într-un exces de entuziasm şi de dorință de victorie, am pronosticat 26 de medalii pentru delegația României. Se pare că sînt cel mai aproape de a fi dat pronosticul corect. Mă aşteptam poate la o altă aşezare a medaliilor. Cred că toată lumea şi-a făcut datoria. Cei de la COR, care au condus delegația la Sydney, şi-au făcut datoria. Noi, pentru prima oară nu ne-am dus acolo, însă ne-am făcut datoria în țară. Aşadar, cred că a fost un lucru în echipă. Nu se poate spune nicicum că a fost vorba de un conflict între COR şi MTS. Noi am lucrat pentru sportul românesc. Eu, personal, am şi uitat de lucrurile mai puțin plăcute.

Este o mare greşeală să demisioneze Ion Țiriac şi Cristian Gațu pentru că şi-au făcut datoria exemplar. După părerea mea nu are cine să-i înlocuiască. A fost o decizie colectivă, însă aceasta se poate schimba".

Ioan Vasile Urzică, tatăl lui Marius Urzică, campion olimpic la cal cu mînere: "Sînt mîndru de comportarea lui Marius. Am venit de la Gheorgheni cu o delegație de vrea 20 de persoane, inclusiv cu primarul oraşului. De la cinci ani şi jumătate Marius a început gimnastica. Are un frate care a făcut şi el gimnastică, în prezent fiind antrenor în Anglia. Din păcate clubul din Gheorgheni a fost marginalizat în ultimul timp".

Cristian Gațu, vicepreşedintele Comitetului Olimpic Român: "Comportarea sportivilor români la Olimpiada de la Sydney este cu mult peste nivelul economic şi peste toate celelalte domenii de activitate. Au obținut succese care nu pot fi comparabile cu ceea ce face România în alte domenii de activitate. Din păcate, principalul adversar al nostru sîntem noi înşine. De aceea demisia, care n-am avut cui s-o dau, are o altă valoare decît de simbol. Ceea ce este însă cert, nu voi mai candida pentru încă un mandat".

Mariana Bitang, antrenor secund al lotului feminin de gimnastică: "Din nefericire a fost un rezultat extraordinar pe care nu am avut nici o secundă timp să-l gustăm. Rezultatul pe echipe şi cele trei fete pe podiumul de la individual a constituit o premieră, probabil, absolută. Sînt convinsă că pe cineva a deranjat acest lucru. Este inuman să iei înapoi unui copil o medalie de aur pentru că a luat o tabletă de Nurofen. Toată lumea, inclusiv cei care au judecat-o, au spus că o consideră pe Andreea nevinovată, fiindcă nu a fost ajutată cu nimic în performața sa, însă acestea sînt regulile. Ele, însă, nu pot fi atît de rigide, pentru că sîntem oameni şi trebuie să judecăm. După tot ceea ce s-a întîmplat la Sydney nici nu ştiu dacă mai am puterea să merg mai departe. Andreea este copil, trece altfel peste aceste momente, însă eu sînt dezgustată".

Maria Olaru, campioană olimpică cu echipa şi medaliată cu argint la individual compus:" Olimpiada a reprezentat un pas mare în cariera mea şi mă bucur că am făcut lucruri bune, pentru că dorința mea a fost să termin această Olimpiadă cu fruntea sus. În sufletul meu mă simt pe locul trei la individual compus şi cred şi aş vrea să rămînă trei românce pe podium. Drumul a fost obositor, premierea a fost extraordinară şi emoțiile au fost mai mari decît la concurs".

Simona Amînar, campioană olimpică absolută şi cu echipa: "După această Olimpiadă mă voi retrage şi mă bucur că ea intervine într-un moment atît de frumos, cu două medalii olimpice. Intenționez, în viitor, să-mi termin facultatea şi apoi mă voi ocupa de antrenorat".

Dan Grecu, antrenorul coordonator al lotului masculin de gimnastică: "A fost o sărbătoare pentru gimnastica masculină prin cucerirea medaliei de aur de către Marius Urzică la cal cu mînere. De mult, noi toți, am aşteptat şi am dorit această medalie, dar în special a fost aşteptată de Marius, care iată este campion european, mondial şi olimpic. Dacă nu interveneau accidentările, luptam pentru podium în concursul pe echipe".

Dorín Lăncrăjan, secretar general al FR Canotaj: "O comportare normală, avînd în vedere hotărîrea canotorilor români de a se întoarce acasă laureați. Fetele au fost admirabile şi merită toate felicitările".

Restul sportivilor şi oficialilor români vor sosi în țară, marți.

Palmaresul sportivilor români la JO de la Sydney este, în acest moment, de 24 de medalii, 11 de aur, 5 de argint şi 8 de bronz, performanță cu care România se situează pe locul al zecelea în clasamentul pe medalii.

BIBLIOTECA „ASTRA"

Biblioteca „ASTRA"
- SIBIU -

Tribuna sporturilor

Anul XI, nr. 338, 9 octombrie - 15 octombrie 2000 | 8 pagini 1500 lei

Italia - România 3 - 0

amănunte în pag.8

Michael Schumacher este campionul la zi în F1!

amănunte în pag.8

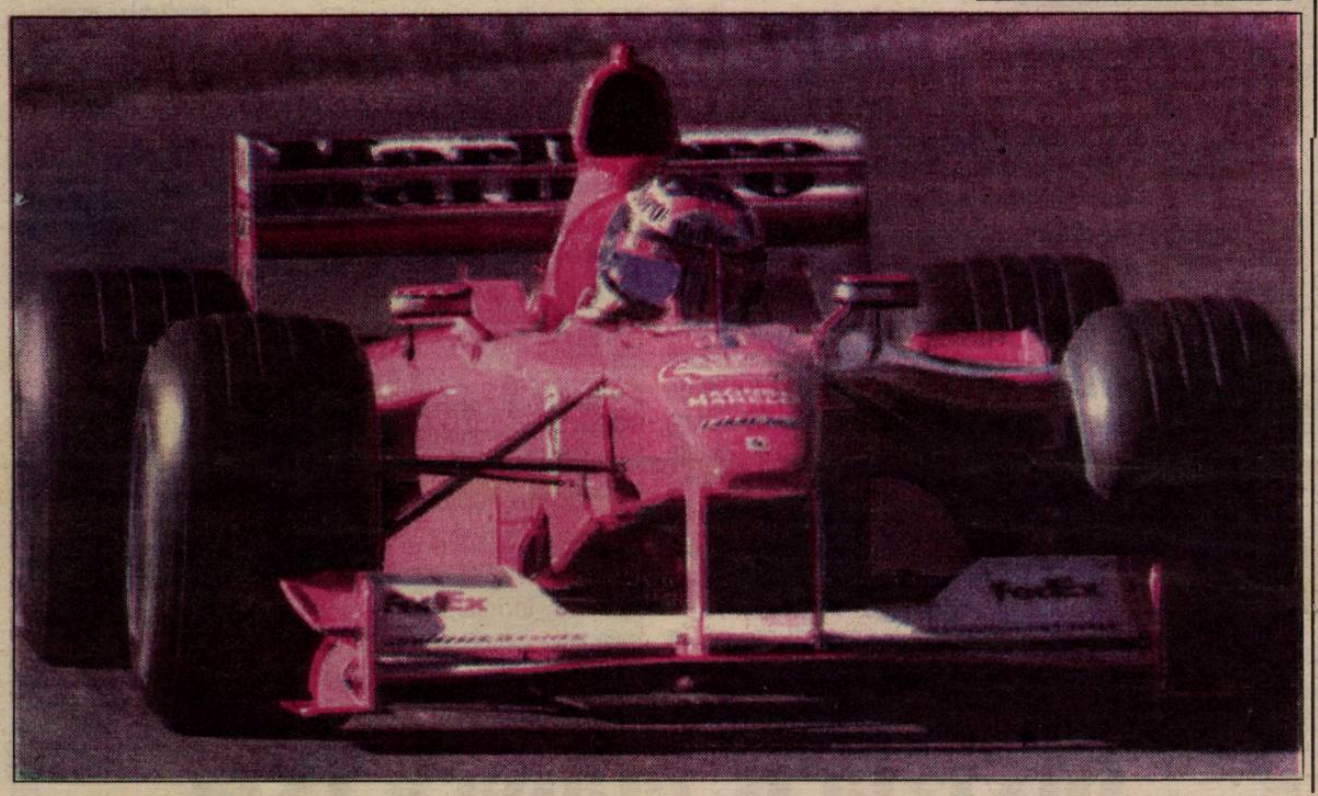

Bölöni ne vede pe doi în grupă

Antrenorul reprezentativei României, Ladislau Bölöni, a declarat, sîmbătă, după terminarea întîlnirii pierdute de echipa "tricoloră", cu scorul de 0-3, în fața formației Italiei, că obiectivul naționalei României este clasarea pe locul al doilea în grupa a VIII-a a preliminariilor Cupei Mondiale din 2002, care permite disputarea unui meci de baraj pentru calificarea la competiția care va fi găzduită de Coreea de Sud şi Japonia.

Selecționerul român a recunoscut că reprezentativa Italiei a fost superioară echipei României la toate capitolele."Nu este o dezonoare să te clasezi după o echipă cum este cea a Italiei. Speram ca la pauză scorul să fie 0-0, dar cele două goluri primite în primele 20 de minute ale partidei au omorît meciul. Doresc să ne luăm revanşa în partida din martie", a spus Bölöni.

Potrivit regulamentului de desfăşurare al acestei competiții, formația clasată pe prima poziție în fiecare din cele nouă grupe ale zonei europene se califică direct la Cupa Mondială, la fel ca şi una dintre echipele clasate pe locul al doilea cu cel mai bun punctaj obținut. Celelalte opt formații clasate pe poziția secundă vor susține între ele, prin tragere la sorți, un meci de baraj tur-retur.

Agenția franceză de presă France Presse notează că selecționata Italiei şi-a regăsit puterea de a zîmbi după rezultatul de 3-0 obținut, sîmbătă, pe stadionul "Giuseppe Meazza", din Milano, în fața naționalei României, într-o partidă din cadrul etapei a doua a preliminariilor pentru Cupa Mondială din anul 2002.

"Echipa lui Giovanni Trapattoni a stăpînit partida disputată împotriva unei formații române care i-a provocat numeroase îngrijorări în sferturile de finală ale Campionatului European. Românii, privați de serviciile fostului căpitan Gheorghe Hagi, au fost dominați sub toate aspectele şi au fost puține fazele cînd au îngrijorat apărarea italiană", notează agenția franceză.

FC Inter a luat un punct la Hunedoara

Divizionara B de fotbal FC Inter a reuşit, sâmbătă, un rezultat de egalitate la Hunedoara, în partida de campionat cu Corvinul din localitate. Scorul înregistrat la finele celor 90 de minute este unul surprinzător, ţinând cont că FC Inter ocupă ultimul loc în clasament şi, în plus, în ultimele săptămâni a pierdut o serie de jucători de bază, ne referim la Lucian Cotora, Florin Cotora, Neluţu Luca şi Adrian Stoicov.

Cronica acestei partide, precum şi clasamentele la zi în cele două serii de "B", în pagina 2

Peluza a III-a

Moartea pe uliţă

Se moare pe "uliţa" sportului, se moare nu numai în "performanţă". Se moare cu adevărat, clinic, biologic. A-nceput, de ieri, de alaltăieri, să cadă câte un sportiv pe gazonul unde şi-a aşezat visele, pe iarba lui de acasă. De la Tabarcea până la Hâldan drumul morţii a fost marcat de prea mulţi băieţi tineri şi prea multe fanioane negre au semnalizat poziţia de victimă în care se găseşte, adesea, un sportiv. Victima cui?

Nu eu sunt acela care să acuz, să arăt cu degetul în direcţia unui vinovat, sau a unor vinovaţi. Aceştia există, desigur, însă... cine are curajul să ridice piatra?

Să avem doar curajul să zicem că pentru desfătarea ochiului nostru, se întâmplă o moarte şi că fiecare dintre noi murim, puţin câte puţin, cu fiecare băiat care a murit prea mult.

Mihai BRATU

Strada Gabriela Szabo

Strada Canalului din Cartierul Militari va fi redenumită după numele multiplei campioane Gabriela Szabo, după ce Consiliul Local al Primăriei sectorului 6 a aprobat, în unanimitate, proiectul de hotărîre elaborat în acest sens la propunerea primarului Dan Alexandrescu Darabont.

Acest proiect va fi supus, astăzi, aprobării Primăriei Generale.

Pe placheta simbol pentru merite deosebite, înmînată, vineri, într-un cadru festiv, de către primarul sectorului 6, Dan Darabont, scrie:" Gabi, locuitorii sectorului 6 se simt mîndri şi onorați cînd se intonează pentru tine imnul național şi tricolorul este înălțat pe cel mai înalt catarg. Te iubim".

Gabriela Szabo, însoțită de antrenorul şi soțul său, Zsolt Gyongyossy, de secretarul general Federației Române de Atletism, Nicolae Mărăşescu, şi de preşedintele Clubului Sportiv Rapid, Mihai Zaharia, a asistat, împreună cu primarul, consilerii locali şi numeroşi admiratori, la un scurt spectacol artistic susținut de Clubul Copiilor din sectorul 6.

Gabriela Szabo a cîştigat titlul olimpic în proba de 5000 m şi a obținut medalia de bronz în proba de 1500 m din cadrul Jocurilor Olimpice de la Sydney.

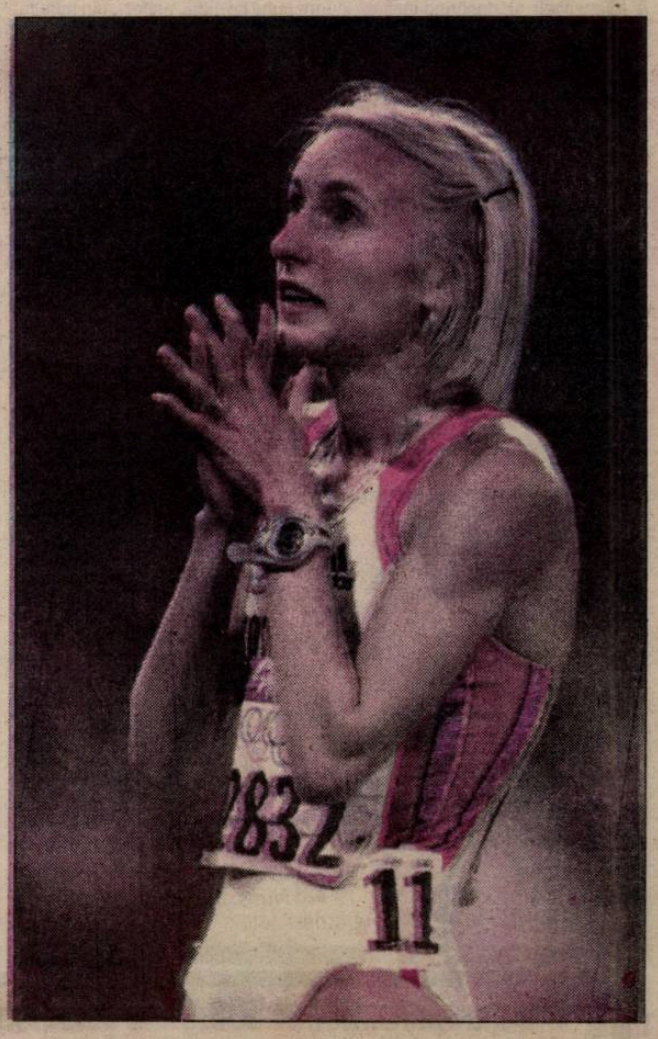

Fotbal/ Divizia B, seria a II-a

Un egal cât o victorie

Corvinul Hunedoara - FC Inter Sibiu 1-1 (1-0)

Sunt sigur că, pentru cei care cunoşteau situaţia în care se scaldă echipa din oraşul de pe malurile Cibinului, aflată, până înainte cu o zi de disputarea jocului, mai mult cu un picior în groapă, ameninţată foarte serios cu desfiinţarea, şi care nu au asistat la întâlnirea pe care sibienii au disputat-o la Hunedoara, rezultatul înregistrat la finele celor 90 de minute ale jocului cu Corvinul a ridicat serioase semne de întrebare. Pentru martorii oculari însă, interiştii au meritat din plin acest egal, care se constituie, practic, într-un real balon de oxigen atât de necesar în condiţiile în care, din opt partide disputate până la ora jocului cu Corvinul fiind câştigată doar una singură, în prima etapă.

Corvinul	
Rahoveanu	6
Bădescu	5,5
Gheară	5
Haidiner	5
Mocioi	5,5
Dincă	5
Şandor	6,5
Bădoi	5
Mitrică	6
(57, Apostu)	5
Ov. Lazăr	5
Marian Dinu	5
Antrenor Ioan Petcu	

Stadion: "Corvinul"
Spectatori: circa 2.000
Gazon: excelent
Timp: tomnatec
Au marcat Şandor (40)/ Claudiu Şomfălean (64).
Arbitru: A. Simion (Piteşti).
Asistenţi: M. Toader (Constanţa), E. Dumitresc (Piteşti)
Cartonaşe galbene: Toader (3, 47); Stănilă (19); Haidiner (43); Vlăduleasa (52); Adrian Popa (84); Tolciu (85).
Cartonaş roşu: Toader (47).
Raportul şuturilor: 13-8 (pe poartă 8-5).
Cornere: 6-4.

FC Inter	
Pîrvu	7
Tolciu	6
Toader	4
Comăniciu	6
Stănilă	5,5
Andrei	6
Stănicescu	6,5
(82, Adrian Popa)	
Beza	7
(88, R. Neguţ)	
Vlăduleasa	6
Cl. Şomfălean	7
Galea	7,5
Antrenor Viorel Jurcă	

Partida debutează tare pentru gazde. La doar trei minute de la primul fluier al piteşteanului Simion, Şandor scapă spre poarta lui Pîrvu şi Toader îl agaţă, văzând imediat "galben". Peste două minute, Dincă şutează pe centru, pradă uşoară pentru tânărul portar Dumitru Pîrvu. Sibienii îndrăznesc pentru prima dată să se apropie de poarta lui Rahoveanu în minutul 12, când "capul" lui Beza trece peste transversală. Peste 7 minute Mitrică iroseşte ocazia de a "mişca" pentru prima oară tabela. Vîrful hunedoarean Ovidiu Lazăr este agăţat în interiorul suprafeţei de pedeapsă. În locul lui Marian Dinu, obişnuitul executant al loviturilor de pedeapsă, Mitrică "capturează" balonul, se îndreaptă spre punctul cu var însă şutează plasat în dreapta portarului sibian. Pîrvu se întinde şi respinge în corner. Apoi, până în minutul 40 asistăm la un joc anost, purtat între cele două careuri mari. Cu 5 minute înainte de finalul primei reprize, la un contraatc hunedorean, Mitrică centrează paralel cu linia de fund, de pe partea stângă, Şandor îi ia faţa unui fundaş sibian şi deschide scorul. Dacă până în acest moment ţinta celor aproximativ 100 de mebri ai galeriei hunedorene au fost gazetarii din presa locală, care au fost luaţi în bâză şi au fost înjuraţi, gesturile lui Mitrică şi Şandor, care s-au îndreptat către galerie şi le-a arătat membrilor acesteia obrazul, au făcut ca, din acest moment, cei înjuraţi să fie jucătorii gazdelor. În plus, interiştii s-au bucurat, din acest moment, de simpatia celor din galerie, care-i aplaudau de fiecare dată când erau la balon. Peste două minute de la înscrierea golului, acelaşi Mitrică centrează, la semiînălţime însă, tot pentru Şandor, însă de această dată mijlocaşul hunedorean nu mai reuşeşte să reia spre poarta lui Pîrvu. La două minute de la reluare, Toader îl faultează din spate pe Mitrică şi, odată cu primirea celui de-al doilea "galben" ce i-a atras, implicit, şi eliminarea, se părea că echilibrul se va rupe definitiv pe teren iar gazdele vor reuşi să mai puncteze. Nu avea să se întâmple însă aşa. În minutul 49, Daniel Galea, cel mai bun jucător de pe teren, avea să tragă, pentru prima dată, semnalul de alarmă. Căpitanul sibienilor scapă singur în careu cu Rahoveanu, la un contraatac, însă, din 14-15 metri, şutează peste transversală. La 20 de minute de la reluarea părţii secunde a jocului, Claudiu Şomfălean pătrunde în careu pe stânga, şutează la colţul scurt, balonul îl atinge pe Haidiner şi deviază uşor, intrând în plasa porţii lui Rahoveanu, după ce în paralel atinsese şi stâlpul porţii. Egalitate, sibienilor, inclusiv celor 15-20 de suporteri care au făcut deplasarea cu echipa, nu le vină să creadă. Beza, peste alte 5 minute, e aproape de a-şi aduce echipa în avantaj, însă Rahoveanu deviază în corner. Iar faptul că Dumnezeu a fost, sâmbătă, sibian, o demonstrază faza din minutul 88, când şutul lui Dincă se loveşte de unul dintre jucătorii interişti, deviază până la Mitrică, acesta reia din nou însă Comăniciu scoate de pe linia porţii. Finalul partidei îi găseşte pe sibieni îmbrăţişaţi, în timp ce hunedorenilor nu le vine să creadă că au scăpat printre degete o victorie în faţa unei echipe care nu mi cunoscuse gustul victoriei din prima etapă. Fair-play, cei circa 2000 de spectatori hunedoreni au aplaudat echipa oaspete.

Ovidiu Boica

● Fără conferinţă de presă. La finele partidei dintre FC Inter şi Corvinul, pentru prima dată în ultimii ani, nu s-a mai organizat obişnuita conferinţă de presă. Antrenorul gazdelor s-a scuzat politicos pentru faptul că nu poate participa la obişnuita întâlnire cu reprezentanţii mass-media, motivând unele motive personale, infirmând că a r fi vorba despre atitudinea total ostilă formaţiei sale pe care au avut-o membrii galeriei.

● Demon şi înger. Debutul tânărului portar sibian Dumitru Pîrvu în actuala ediţie de campionat nu a fost una tocmai fericită. Nevoit să intre între buturi după plecările de la echipă ale celorlalţi doi portari, Florin Cotora şi Adrian Holom, el a primit, la Reşiţa, nu mai puţin de 6 goluri, în timp ce, în ultima etapă, a gafat flagrant la cele două goluri primite, în întâlnirea cu ASA Tg. Mureş. Sâmbătă, prin evoluţia sa, inclusiv penaltiul apărat, putem afirma că şi-a spălat în mare parte păcatele.

Handbal/Divizia A (F)

O nouă victorie

Viitorul Mediaş - Autonova Satu Mare 33 - 25 (17 - 13)

În cadrul etapei a VI-a, divizionara A Viitorul Mediaş a întâlnit pe teren propriu puternica formaţie Autonova Satu Mare, echipă care învingea pe CSM Sibiu, în urmă cu două etape, cu categoricul scor de 34-21. Medieşencele se desprind încă de la începutul partidei, astfel că în minutul 5 ele reuşesc să-şi conducă adversarele la 4 puncte. Această diferenţă se menţine pînă la finalul primei reprize cu toate că oaspetele reuşesc, în două rânduri, să se apropie chiar la un punct diferenţă. După pauză însă, elevele antrenorului Mihai Moldovan se desprind la 5 goluri diferenţă, pe care reuşesc să o menţină până la finalul partidei. Spre finalul jocului, medieşencele reuşesc să se desprindă chiar la 10 goluri diferenţă (min. 58, scor 32-22). "A fost o partidă în care ne-a reuşit în special atacul, de care sunt foarte mulţumit," ne-a declarat antrenorul Mihai Moldovan

Au marcat pentru Viitorul Mediaş: Anghel (10p),Popovici, Cioroian şi Roşca (câte 5p), Surdu şi Cula (câte 4p).

M. Ionescu

Tribuna sporturilor

Fondat în 1990
Str. G. Coşbuc, nr. 38, 2400
Tel. 21.12.81; 43.31.93
Tel./Fax. 21.41.41

Editat de Casa de Presă şi Editură Tribuna
Tiparul executat la SC Tipotrib SRL

Consiliul de Administraţie
Emil David - director general
Mircea Biţu - director editorial
Vasile Tâlvan - director economic

Colectivul redacţional
Ovidiu Boica - şef departament
N.I. Dobra, Octavian Rusu, Mihai Bratu - seniori editori
Marius Ionescu, Mădălina Mănescu - reporteri
Ramona Popa, Victor Cociu, Puiu Stoica, Avram Besoiu - colaboratori
Fred Nuss, Ioan Gliga, Vasile Cârdei - foto

Divizia B, etapa a IX-a

Seria I

Rezultate

Metalul Plopeni - Farul Constanţa 2-1; Callatis Mangalia - Apemin Borsec 2-0; Fulgerul Bragadiru - Poiana Cîmpina 4-0; Tractorul Braşov - Precizia Săcele 2-1; Juventus Bucureşti - FC Oneşti 2-0; Politehnica Iaşi - Diplomatic Focşani 0-1; Cimentul Fieni - ARO Cîmpulung Muscel 0-3; Sportul studenţesc Bucureşti - Midia Năvodari 1-0; Laminorul Roman - Metrom ICIM Braşov 2-1

Clasament

1. Sportul studenţesc	9	6	1	2	12-5	19(+4)
2. Diplomatic Focşani	9	5	3	1	12-2	18(+6)
3. ARO Cîmpulung	9	5	2	2	17-10	17(+5)
4. Laminorul Roman	9	5	2	2	16-12	17(+2)
5. Midia Năvodari	9	5	1	3	13-8	16(+4)
6. Farul Constanţa	9	5	1	3	15-11	16(+4)
7. Fulgerul Bragadiru	9	3	5	1	9-3	15(-1)
8. Callatis Mangalia	9	4	3	2	11-9	15(0)
9. Poiana Cîmpina	9	4	2	3	10-10	14(+2)
10. Metalul Plopeni	9	4	2	3	9-8	14(-1)
11. Metrom Braşov	9	4	1	4	13-11	13(+1)
12. Tractorul Braşov	9	3	2	4	9-12	11(-4)
13. Apemin Borsec	9	3	2	4	7-10	11(-1)
14. FC Oneşti	9	3	0	6	7-19	9(-3)
15. Cimentul Fieni	9	2	1	6	5-13	7(-8)
16. Precizia Săcele	9	2	1	5	7-17	7(-5)
17. Politehnica Iaşi	9	1	2	6	6-12	5(-10)
18. Juventus Bucureşti	9	1	1	7	10-17	4(-11)

Etapa viitoare

Etapa a X-a, sâmbătă, 14 octombrie, ora 11:00:
Apemin Borsec - Fulgerul Bragadiru; FC Oneşti - Metalul Plopeni; Farul Constanţa - Callatis Mangalia; Precizia Săcele - Juventus Bucureşti; Midia Năvodari - Tractorul Braşov; Poiana Cîmpina - Cimentul Fieni; Diplomatic Focşani - Laminorul Roman; ARO Cîmpulung Muscel - Politehnica Iaşi; Metrom Braşov - Sportul studenţesc

Seria a II-a

Rezultate

ASA Tg. Mureş - FC Baia Mare 1-1; Corvinul Hunedoara - FC Inter Sibiu 1-1; Cetate Deva - FCM Rm. Vîlcea 3-2; UM Timişoara - Extensiv Craiova 3-1 CSM Reşiţa - Pandurii Tg. Jiu 1-1; Drobeta Tr. Severin - Electro Craiova 2-1; Olimpia Satu Mare - Apulum Alba Iulia 3-1; Jiul Petroşani - UT Arad 1-2; FC Bihor - Politehnica Timişoara 0-0

Clasament

1. UM Timişoara	9	7	1	1	22-6	22(+7)
2. FC Baia Mare	9	6	2	1	14-8	20(+8)
3. CSM Reşiţa	9	6	1	2	15-6	19(+4)
4. UT Arad	9	5	2	2	16-11	17(+5)
5. Poli Timişoara	9	5	1	3	16-8	16(+4)
6. Drobeta Tr. Severin	9	5	1	3	19-12	16(+1)
7. Olimpia Satu Mare	9	5	0	4	12-10	15(0)
8. ASA Tg. Mureş	9	4	2	3	13-11	14(-1)
9. Corvinul Hunedoara	9	4	1	4	10-8	13(-2)
10. FC Bihor Oradea	9	3	3	3	7-7	12(-3)
11. Pandurii Tg. Jiu	9	3	3	3	10-13	12(0)
12. Jiul Petroşani	9	2	3	4	8-13	9(-6)
13. Apulum Alba Iulia	9	3	0	6	11-17	9(-3)
14. Electro Craiova	9	3	0	6	9-15	9(-3)
15. Extensiv Craiova	9	2	2	5	8-12	8(-4)
16. FCM Rm. Vîlcea	9	2	2	5	7-15	8(-4)
17. Cetate Deva	9	2	1	6	11-22	7(-8)
18. FC Inter Sibiu	**9**	**1**	**1**	**7**	**4-18**	**4(-8)**

Etapa viitoare

Etapa a X-a, sâmbătă, 14 octombrie, ora 11:00:
FC Inter Sibiu - Cetate Deva; Pandurii Tg. Jiu - ASA Tg. Mureş; FC Baia Mare - Corvinul Hunedoara; Extensiv Craiova - CSM Reşiţa; UT Arad - UM Timişoara; FCM Rm. Vîlcea - Olimpia Satu Mare; Electro Craiova - FC Bihor; Apulum Alba Iulia - Drobeta Tr. Severin; Politehnica Timişoara - Jiul Petroşani

Fotbal/Divizia C, seria a VII-a

Un nou semieşec "acasă"

Danco Şoimii - Olimpia Gherla 1-1 (0-1)

Echipa sibiană nu a reuşit, nici de această dată, să convingă pe propriul teren, pierzânt alte două puncte preţioase în lupta pentru promovare

Duminică, Danco Şoimii a primit vizita unei formaţii care venea la Sibiu cu gândul să smulgă adversarilor cel puţin un rezultat de egalitate, lucru pe care l-a şi obţinut, cu puţin noroc, la finele celor 90 de minute de joc presărate, în mai multe rânduri, cu acte "de indisciplină sportivă" care nu au ce căuta în cadrul unei întreceri sportive, cum le caracteriza, la final, preşedinte "şoimilor", Dumitru Pelican. Este vorba de mai multe "ieşiri" nervoase ale jucătorilor sibieni sancţionate prompt de "centralul" întâlnirii, E. Covaci, din Deva.

Partida a început într-o uşoară notă de dominare din partea oaspeţilor care, în minutul 13, şi-au creeat o primă fază de poartă, prin atacantul Bartoş, însă Dangl, la post, a reţinut fără probleme. Treptat, "şoimii" au început să se "adune", astfel că jocul lor a prins consistenţă. Primul care a încercat pentru sibieni deschiderea scorului a fost Marian Popa, după o pasă excelentă primită de la Tara (min. 22), însă şutul său, slab, a fost pradă uşoară pentru portarul advers. În minutul 30, Marinac s-a descurcat bine în careul advers, însă şutul său, din voleu, de la circa 12-13 metri, a ţintit tranversala porţii apărate de portarul de rezervă al oaspeţilor, Pădure. Două minute mai târziu, Tara a şutat şi el spre poartă, de la circa 30 de metri lateral dreapta, însă balonul a trecut milimetric de butul din stânga al porţii oaspete. După numai un minut, Ciucă a pus pe jar galeria sibiană, la pătrunderea sa, în careu, de unde a lobat balonul puţin peste transversală. În minutul 41 s-a deschis scorul. Bartoş a păcălit defensiva sibiană, care a încercat să facă pasul la ofsaid, şi, de pe partea dreaptă, l-a executat elegant pe Dangl cu un şut la colţul scurt. După pauză sibienii şi-au revenit parcă din corzi, încercând egalarea. Mai întâi, Tara (min. 47), care a pătruns în careu, l-a întors pe un apărător advers şi, din 6 metri, a şutat slab spre spaţiul porţii adversă. Pap pune piciorul salvator şi oaspeţii rămân în avantaj. În minutul 55, Marinac a executat excelent o lovitură liberă de la circa 20 de metri lateral dreapta, peste zid, în plasa porţii lui Pădure. După înscrierea golului, sibienii s-au dezlănţuit. Acelaşi Marinac, în minutul 59, a şutat în portar şi Huzoaică, un minut mai târziu, a ţintit transversala. Apoi Tara (min. 63), a reluat spre poarta oaspeţilor, fără succes însă, în timp ce, un minut mai târziu, Bartoş a scăpat singur cu portarul sibian, dar Dangl, la post, a reuşit să respingă în corner. Până la finalul partidei jocul a curs doar spre poarta adversă, însă "şoimii" nu au mai reuşit să înscrie. Din minutul 84 sibienii au rămas în zece oameni prin eliminarea lui Adi Munteanu care, deşi primise un cartonaş galben în minutul 71, a văzut direct cartonaşul roşu, datorită unor injurii adresate "centralului" întâlnirii. Vom reveni!

Marius Ionescu

Danco Şoimii: Dangl - Ciucă, Iordache, Turc, Popuşoi, M. Popa - Marinac, Cocan (Munteanu, 45), Huzoaică - Speriatu (Măsaru,17), Tara (Năstase, 75).
Olimpia Gherla: Pădure - Varga (Marchiş, 73), Cionca, Giurgiu, Zah, Roman - Olteanu (Bocoş, 90), Pap, Munteanu - Bartoş, Cupşa.
Arbitri: E. Covaci (Deva), D. Ciotlaus (Deva) şi V. Hriţac (Simeria). **Cartonaşe galbene:** Iordache (40), Munteanu (71), Tara (75), respectiv Varga (44), Bartoş (71), Marchiş (75).
Cartonaş roşu: Munteanu (84)
Gazon: excelent. **Timp:** însorit. **Spectatori:** circa 500

Divizia C, seria a VII-a, etapa a VII-a

Rezultate

CFR Cluj - Viromet Victoria	1-1
Textila Prejmer - Industria Sârmei C. Turzii	2-0
Danco Şoimii Sibiu - Olimpia Gherla	**1-1**
Nitramonia Făgăraş - Chimica Tîrnăveni	1-0
Arieşul Turda - Gaz metan Tg. Mureş	0-2
Romradiatoare Braşov - Minerul Iara	4-1
Laminorul Beclean - Cimentul Hoghiz	2-1

Clasament

1. Gaz metan Tg. Mureş	7	5	0	2	12-5	15(+6)
2. Textila Prejmer	7	5	0	2	12-6	15(+3)
3. Chimica Tîrnăveni	8	4	1	3	13-8	13(+1)
4. Industria Sârmei	7	4	0	3	7-6	12(+3)
5. Olimpia Gherla	7	3	1	3	8-5	10(-2)
6. Viromet Victoria	7	3	1	3	6-7	10(-2)
7. Danco Şoimii Sibiu	**7**	**3**	**1**	**3**	**9-11**	**10(+1)**
8. Cimentul Hoghiz	7	3	1	3	6-8	10(+1)
9. Laminorul Beclean	7	3	0	4	9-9	9(0)
10. Romradiatoare	7	3	0	4	11-14	9(-3)
11. Minerul Iara	7	3	0	4	8-11	9(-3)
12. CFR Cluj	7	2	2	3	6-9	8(-1)
13. Nitramonia Făgăraş	6	2	1	3	5-7	7(-5)
14. Arieşul Turda	7	2	0	5	8-12	6(-3)

Voinţa Mărişel şi **Carpaţi Mecanica Mîrşa** s-au retras din campionat.

Rugby/Divizia Naţională

Partidă uşoară pentru sibieni

CSM Kirschbaum Sibiu - Callatis Mangalia 36 - 11 (19 - 3)

La capătul unui joc fără istoric, sibienii s-au impus mai clar chiar decât o arată scorul

În penultima partidă contând pentru grupa de calificare 1-8 rugbiştii de la CSM au întâlnit ambiţioasa formaţie Callatis Mangalia, echipă pe care o învingea destul de detaşat în partida tur. Având nevoie disperată de victorie, pentru a scăpa de grija punctajului necesar calificării, elevii antrenorului Petre Suciu s-au impus încă din primele minute de joc. Astfel că, la câteva minute de la fluierul de început, L. Micu reuşeşte să culce balonul în careul de ţintă advers; din păcate Apostol nu reuşeşte transformarea. La câteva minute după aceasta, Zeicu reuşeşte un nou eseu pentru sibieni, transformat de data aceasta de Lazăr. Până la pauză Amariei mai reuşeşte să culce o dată balonul în careul de ţintă advers, mărind diferenţa la 10 puncte. Transformarea este reuşită de Apostol. În acest timp oaspeţii reuşesc şi ei transformarea unei lovituri de pedeapsă, ducând astfel scorul la 19-3. Imediat după pauză, oaspeţii reuşesc o nouă lovitură de pedeapsă, reducând diferenţa de pe tabela de marcaj. Reacţia sibiană vine imediat prin L. Micu, care încearcă şi reuşeşte un nou eseu. Din păcate, Apostol ratează transformarea. La scorul de 24 - 6, rugbiştii sibieni mai au o reuşită de 5 puncte, prin Cucu. După transformarea reuşită de Apostol, scorul ia proporţii. Când mai erau 15 minute până la finalul partidei oaspeţii obţin un eseu, pe care, din fericire, pentru sibieni, nu-l pot transforma. La două minute de final, L.Micu mai punctează odată, însă Apostol nu reuşeşte transformarea. Una peste alta, o partidă bună pentru sibieni care vor încerca, în ultima partidă din grupa de calificare, să treacă de Dinamo, pe terenul acesteia din urmă.

Pentru CSM au jucat: Ciulei, Tacu, Florea, Cucu, Oprişor, Troancă, Dumitru, Zeicu, Dobre, Amariei, C. Micu, Nedelcu, L. Micu, Gustoi, Apostol. Au mai intrat: Boroghină, Fieraru, Costache, Daniel Tatu şi Cornel Tatu.

Cealaltă întâlnire din seria A, dintre Eldoforest Suceava şi Dinamo Bucureşti, a fost amânată.

M. Ionescu

Baschet

West Petrom Arad - CSU Sibiu 82 - 65 (49-35); (19-20; 30-15; 19-11; 14-19)

Programată iniţial pentru ora 10.30, partida a fost amânată până după ora 13. Meci dârz, de mare luptă, cu faulturi multe şi cu un arbitraj care a văzut, în special, greşelile personale ale oaspeţilor. De la sibieni Alecu a jucat foarte bine şi, parţial, Bubanja.

Victorie deci, a arădenilor care, din multe şi cunoscute, deja, motive se află "pe val", în urma unei partide de mare luptă, desfăşurată în faţa unui public pătimaş şi ostil.

Vom reveni cu amănunte în "Tribuna" de marţi, 10 octombrie.

O. RUSU

Celelalte rezultate ale etapei :

Universitatea ELBA Timişoara - Dinamo 60-102
Rapid Bucureşti - Vega SOCED Ploieşti 73-82
CSU Romradiatoare Braşov - Politehnica Iaşi 97-89
Cimentul Fieni - Herlitz Mobex Tg. Mureş 94-87
Universitatea ISA Piteşti - Universitatea Cluj 74-79.

Baschet/Cupa Civitas Mediesis

Pro Baschet Cluj a dominat turneul

Pe parcursul a trei zile, Mediaşul a găzduit un interesant turneu de baschet, rezervat junioriilor III şi intitulat Cupa Civitas Mediesis, trofeu aflat la a doua ediţie. Au participat 8 echipe: CSŞ Mediaş (cu două echipe), Pro Baschet Cluj (cu două echipe), Şcoala Generală 18 Tg. Mureş, CSŞ Sibiu, CSŞ Timişoara, CSU Sibiu. În urma unor partide de un înalt nivel tehnic, care a entuziasmat publicul prezent în sala de sport a liceului MIU, pusă la dispoziţie cu amabilitate de doamna directoare Corina Tănase, clasamentul final arată astfel: 1. Pro Baschet Cluj I; 2. Şc. Gen. 18 Tg. Mureş; 3. CSŞ I Mediaş; 4. Pro Baschet Cluj II; 5. CSŞ Sibiu; 6. CSŞ Timişoara; 7. CSŞ II Mediaş; 8. CSU Sibiu. Clubul oraganizator, CSŞ Mediaş, a oferit primelor 4 clasate cupe şi diplome. S-au acordat şi titlurile de cel mai tehnic jucător care a revenit lui Florin Munteanu (CSŞ Mediaş) şi Lucian Tiprea (Pro Baschet Cluj); trofeul de cel mai bun apărător, care a revenit juniorilor Răzvan Vereş (P.B. Cluj), Constantin Găman (Şc. Gen. 18 Tg. Mureş), Mircea Bogdan (CSŞ Mediaş) şi Iancu Turcu (CSŞ Mediaş) precum şi titlul de "jucător de perspectivă", care a revenit juniorilor Mihai Guţu (Sc. Gen. 18 Tg. Mureş), Sebastian Bicu (CSŞ Mediaş), Vladimir Piteiu (CSŞ Mediaş) şi Alexandru Condurache (P.B. Cluj). La reuşita acestei ediţii a turneului au contribuit şi sponsorii SC Bat Mediaş, prin domnul directorul Florin Munteanu, SC ERO Mediaş, prin directoarea ec. Mihaela Brăteanu şi SC Exprogaz, prin directorul Marcu Piteriu.

Marius Ionescu

Anglia fără Keagan

Selecţionerul englez Kevin Keegan a anunţat, sîmbătă, că demisionează din postul de antrenor al reprezentativei Angliei, după înfrîngerea echipei pe care o pregăteşte, cu scorul de 0-1, de către selecţionata Germaniei, într-un meci din preliminariile Cupei Mondiale din anul 2002.

"În primul rînd, le-am spus jucătorilor, înainte de începerea partidei, că acesta va fi ultimul meu meci în calitate de antrenor al selecţionatei engleze. Sînt foarte dezamăgit de rezultatul obţinut, dar nu pentru mine, ci pentru jucătorii care au muncit din greu, mai ales în cursul celei de-a doua reprize, pentru întreaga mea echipă şi pentru Federaţia Engleză de Fotbal (FA). Am făcut tot ce am putut, dar nu am reuşit să găsesc formula care să ducă la victorie. Intenţionez să mă dedic, pentru un timp, familiei mele," a precizat Keegan.

Căpitanul echipei naţionale a Angliei, Alan Shearer, a afirmat că a fost şocat de vestea demisiei lui Keegan. "Sînt şocat, dar, pe de altă parte, consider că trebuie apreciat Keegan pentru onestitatea de care a dat dovadă, anunţîndu-şi demisia la sfîrşitul unei perioade de două săptămîni care a fost foarte dificilă pentru el", a adăugat internaţionalul englez.

Keegan, în vîrstă de 49 de ani, fost căpitan al reprezentativei Angliei, a fost numit, în luna februarie 1999, în postul de antrenor al selecţionatei engleze, înlocuindu-l pe Glenn Hoddle, care a fost destituit după ce a făcut anumite aprecieri, considerate drept deplasate, referitoare la persoanele cu handicap.

Reprezentativa engleză va disputa, miercuri, la Helsinki, fără a avea antrenor oficial, un meci în compania selecţionatei Finlandei, în cadrul preliminariilor Cupei Mondiale din anul 2002. Echipa naţională a Angliei ocupă, în prezent, poziţia a cincea în clasamentul grupei a 9-a, la o diferenţă de şase puncte de selecţionata Germaniei, clasată pe primul loc.

Partida disputată, sîmbătă, între echipele naţionale ale Germaniei şi ale Angliei a fost ultimul meci desfăşurat pe stadionul "Wembley", care va fi demolat la începutul lunii noiembrie.

BOXUL FEMININ ÎNVINGE PRIN KO

Femeile sunt sigure că ele pot să rupă barierele ideilor preconcepute

De când Christy Martin (28 de ani) a apărut cu faţa însângerată pe coperta revistei Sports Illustrated, boxul feminin a intrat definitiv în atenţia publicului. Ceea ce părea doar o formă extravagantă de amuzament s-a dovedit a fi o victorie prin KO a spiritului feminin în sport.

În anul 2000, la Olimpiada de la Sydney, sexul slab a dovedit întregii lumi ce-i pot muşchii - prin participarea, în premieră, la întrecerile de haltere. De ce nu şi în box, în care s-a impus deja în mod oficial mai peste tot în lume? Pe plan internaţional, există deja o Federaţie de box amator feminin. Forul european a acceptat în mod oficial existenţa sportului cu mănuşi, pentru femei.

În SUA, boxul feminin a fost recunoscut abia în 1993, şi asta doar după un proces de răsunet, în care tânăra Dallas Malloy a câştigat dreptul de a boxa alături de bărbaţi. Anul acesta, s-a desfăşurat la Augusta (Georgia) primul campionat naţional american de box pentru femei, întrecerea bucurându-se de participarea a peste 600 de sportive. Mexicul, cu o bună tradiţie la boxul masculin - să-l amintim doar pe Chavez -, are deja două campioane mondiale. De notat că, dacă în boxul masculin sportivii provin, de regulă, din medii sociale modeste, sportivele care se îndreaptă spre ringul de box au studii şi privesc acest sport ca pe un hobby. Multe dintre ele au făcut arte marţiale şi kick-boxing.

Nu doar boxul feminin amator cunoaşte o popularitate de invidiat. La 27 august 1997, femeile s-au impus, pentru prima oară, pe arena principală de la Madison Square Garden din New York, într-un meci profesionist. Dacă până atunci, meciurile lor erau organizate ca "aperitive" la meciurile bărbaţilor, de data aceasta era vorba despre una dintre atracţiile numărul unu ale serii. Într-un meci programat pe parcursul a opt reprize de câte două minute, s-au întâlnit Christy Martin (28 de ani, 62,5 kg) din Orlando, Florida şi Isra Girgrah (25 de ani, 62,5 kg) din Atlanta. Prima, cu un palmares net favorabil, 35 de meciuri câştigate - între care 25 prin KO - două egale şi două pierdute, a învins prin KO în repriza a doua. Cei 14.162 de spectatori prezenţi şi-au dat seama că în lumea boxului s-a petrecut un eveniment memorabil.

Superioritatea lui Christy Martin asupra irlandezei Deirdre Gogarty, în 1996, într-un meci care a durat şase reprize, a fost salutată de aproape întreaga presă datorită, mai ales, abundenţei sângelui cu care-şi "udase" Christy victoria. "Cred că lumea îşi face o idee greşită", a declarat ea după meci. "Ei văd sânge, şi imediat cred că doare. Dar asta nu-i adevărat".

Pentru că boxul feminin se află încă la începuturi, nu se câştigă prea mulţi bani. "Vreau să devin bogată din box", declarase cândva Christy. În 1996, visul ei a început să prindă viaţă. Apariţia în prefaţa meciului Tyson - Bruno i-a adus 15.000 de dolari, cea mai mare bursă din cariera ei de sportivă. Don King, promotorul de meciuri profesioniste (Tyson este sportivul său) a luat-o sub aripa lui protectoare şi i-a oferit un conrtact de 1,5milioane de dolari.

Christy Martin, campioana mondială la categoria semi-uşoară, o figură centrală a boxului feminin

"Inteligenţa în joc şi pregătirea fizică m-au ajutat în carieră"

interviu cu "Regele Pele"

Revista France Football publică un amplu interviu cu Edson Arantes Do Nascimento, celebrul Pele, cel mai mare fotbalist din toate timpurile. Iată în continuare câteva fragmente:

- Am observat că, în ultimul timp, călătoriţi mult prin lume...

- Toată viaţa am încercat să fiu amabil cu oamenii, iar aceştia îmi sunt recunoscători, invitându-mă în cele mai neaşteptate locuri. Nu-i înţeleg pe sportivii cu aere de vedetă, care-şi tratează admiratorii cu nepăsare sau aroganţă. Noi avem mari responsabilităţi, mai ales în raport cu tinerii.

- Vă cultivaţi imaginea de "rege al fotbalului" care nu îmbătrâneşte?

- Când am început să joc fotbal, aveam 16 ani şi deja eram înconjurat de o mulţime de copii care doreau să semene cu mine. Din acel moment am înţeles că trebuie să mă preocup de imaginea mea şi să dau un bun exemplu tinerilor care mă admirau. De atunci, cu ajutorul lui Dumnezeu, n-am abdicat de la aceste principii.

- Sunteţi un om credincios?

- Am crescut într-o familie cu frica lui Dumnezeu, de religie catolică şi, de foarte tânăr, am învăţat să fiu îngăduitor şi milos, indiferent dacă sunt celebru sau nu. În fond, în faţa morţii suntem toţi egali, dar nu este indiferent cum ai trăit.

-Acceptaţi părerea că sunteţi o legendă sau un mit în viaţă?

- În familia noastră eu am fost a treia generaţie de fotbalişti, atât bunicul, cât şi tata fiind jucători cunoscuţi, dar eu, Edson, nu mă consider nici legendă, nici zeu. În fond, sunt un om ca toţi ceilalţi, normal: râd, plâng, am probleme familiale, am decizii importante de luat... Sunt mulţi care mă consideră o excepţie, dar nu este adevărat.

- Totuşi, nu puteţi împiedica lumea să considere că sunteţi simbolul fotbalului ofensiv...

- Asta-i adevărat. Niciodată nu am intrat pe un teren gândindu-mă că partida se va încheia cu scorul de 0-0. Nu mă deranjează foarte tare un meci egal, numai că între un 0-0 şi un, să spunem, 3-3, este o mare diferenţă în ce priveşte spectacolul. Publicul aşteaptă spectacol şi goluri.

- Aţi activat într-o perioadă cu mari jucători. Pe care îi apreciaţi mai mult?

- Au fost mulţi, dar n-aş vrea să-i omit pe Bobby Charlton, Garincha, Beckenbauer... Dar nici acum nu lipsesc talentele deosebite: Francescoli, Hagi, nu demult, Maradona, Platini, Van Basten...

- Era mai spectaculos fotbalul în urmă cu patru decenii?

- N-aş spune prea apăsat. Astăzi se joacă mai în forţă, se acordă mai multă importanţă aspectului comercial. Antrenorii caută fotbalişti puternici, atletici, în detrimentul celor tehnici.

- Care ar fi fost randamentul dumneavoastră în fotbalul actual?

- Atuurile mele au fost inteligenţa în joc şi pregătirea fizică. Nu cred că aş fi avut probleme cu adversarii nici astăzi.

- V-aţi păstrat interesul şi pasiunea pentru fotbal intacte?

- Bineînţeles. Iubesc fotbalul, îmi place să-l privesc, l-am susţinut tot timpul pe fiul meu Edinho, unul dintre cei mai buni portari din campionatul statului Sao Paulo şi cred că fotbalul este un spectacol nemuritor.

În imagine: Platini şi Pele, două glorii ale fotbalului mondial ajunse la vârsta... amintirilor.

- Nu v-a tentat ideea de a deveni selecţioner al reprezentativei Braziliei, ca fostul coechipier Zagalo?

- Dacă, într-o zi, voi înnebuni, poate. Este un post la care nu râvensc.

- Ce părere aveţi despre explozia fotbalului african?

- Pe vremea mea, în Anglia, în Germania, în Italia nu găseai nici picior de negru în echipele de club sau în reprezentative. Astăzi, prin toate campionatele joacă negri, unii chiar naturalizaţi. Cred că fotbalul african, cu o bună organizare şi susţinere financiară poate deveni o forţă.

- Dar fotbalul din Asia?

- Japonia, Coreea de Sud, China sunt viitoarele adversare periculoase pentru orice reprezentativă. Spre exemplu, la ora actuală, mulţi fotbalişti brazilieni joacă la echipe japoneze, fapt benefic pentru fotbalul din această ţară.

- În ciuda succesului de care s-a bucurat turneul final al Campionatului Mondial din Statele Unite, se pare că acolo fotbalul se află pe un plan secund...

- Este normal, fiindcă marii investitori preferă baschetul, hocheiul, base-ball-ul, fotbalul american. Marile contracte cu canalele de televiziune, cu producătorii de material sportiv, cu sponsorii nu se îndreaptă spre "soccer".

- Nu aveţi impresia că, interesele financiare contează mai mult decât spectacolul fotbalistic în sine?

- Bineînţeles că fotbalul a devenit o mare afacere comercială. Este un business. Tocmai de aceea spectacolul în sine are de suferit.

- Ce părere aveţi de sindicatul iniţiat de Diego Maradona?

- Încă din 1970 am spus că jucătorii ar trebui să se organizeze, pentru că, în fond, ei sunt actorii principali şi trebuie să participe la luarea tuturor deciziilor importante. Din păcate, Maradona n-a urmat calea cea mai bună în demersul lui.

- La 57 de ani, practic, aţi cunoscut nenumărate succese şi onoruri. Ce aşteptaţi de la viitor?

- E-adevărat. Am fost sărbătorit, decorat, m-am întâlnit cu Papa, cu capete încoronate, cu preşedinţi de state, cu vedete de tot felul, dar visez, în continuare. Sportul este mijlocul prin care oamenii să se apropie, să se împrietenească, să trăiască în pace. Nu politica trebuie să primeze în relaţiile umane.

- Cum se descurcă cluburile braziliene din punct de vedere financiar?

- Destul de greu. Acesta este şi motivul pentru care îşi vând cei mai buni jucători în Europa sau Japonia. Este inacceptabil ca o ţară ca Brazilia, de patru ori campioană mondială, să aibă cluburi în pragul falimentului. Flamengo, spre exemplu, club cu cei mai mulţi suporteri, este înglodat în datorii. Este acesta semnul proastei gestiuni.

- Vorbind despre viaţa dv. privată, aceste obligaţii publice nu vă marchează?

- Soţia şi familia se plâng că mă văd prea puţin, dar acesta este riscul pe care mi-l asum în totalitate.

Dans războinic sau al renaşterii?

Fără a fi urmat exemplul neozeelandez, şi ceilalţi rugbyşti din Pacificul de Sud prezintă dansurile lor, toate fiind însoţite de versuri care au o mai mare sau mai mică legătură cu balonul oval. Excepţie de la regulă face numai Australia, singura mare naţiune rugbystică fără un asemenea dans. De altfel, la începutul acestui deceniu, Bob Dwyer, antrenorul care a câştigat cu selecţionata Wallabies Rugby World Cup în 1991, s-a dovedit a fi chiar ostil acestei manifestări, socotind că ea este o <<maimuţăreală grotescă>>! Formulă care i-a atras antipatia jucătorilor de origine aborigenă. Care nu sunt deloc puţini şi nicidecum fără valoare în jocul de rugby. Ba, din contră, Gary Ella şi Lloyd Mac-Dermott fiind numai doi dintre ei!

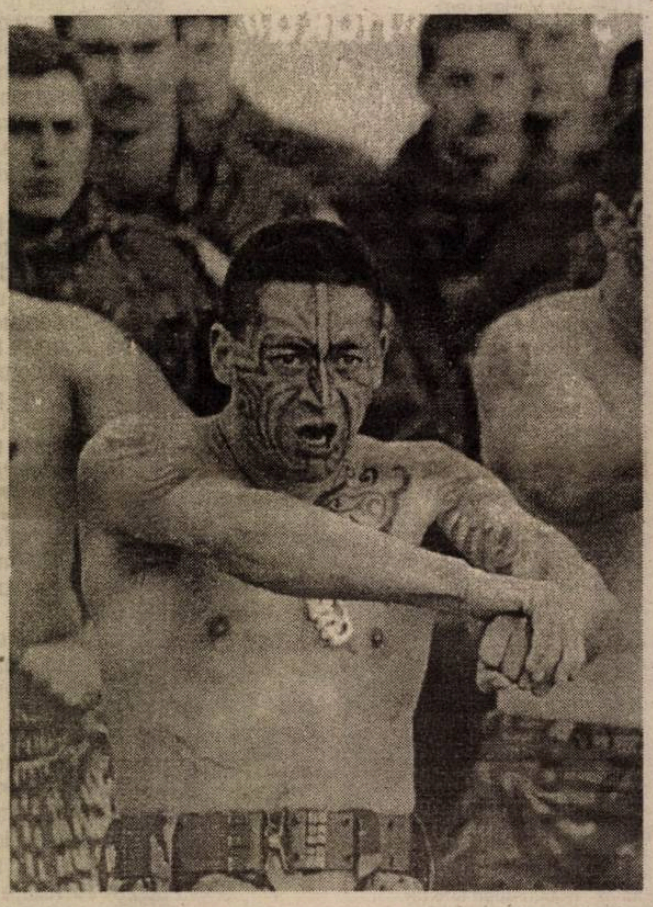

Aflaţi într-o permanentă luptă pentru apărarea culturii lor, reprezentanţii aborigeni în Parlamentul de la Camberra au propus anul trecut ca echipa de rugby a Australiei să prezinte un dans asemănător cu acela al vecinilor neozeelandezi. Oferta lor se baza pe faptul că la mijlocul secolului, la unele meciuri de rugby desfăşurate în ţara-continent, s-a făcut auzit un vechi strigăt de luptă. Cu toate că atunci s-a vorbit despre posibilitatea ca dansul să fie gata până la ediţia din acest an a Turneului celor 3 Naţiuni, se pare că de la vorbă la faptă este cale lungă şi acolo.

Ceilalţi nu prea îi bagă în seamă pe australieni şi îşi văd nestingheriţi de dansul lor. La ultima Cupă Mondială, de pildă, Tonga s-a prezentat cu o nouă versiune, textul fiind scris de regele Taufa'ahau Tupou IV în persoană! "Când execut Sipi Tau", spune Fe'ao Vunipola, talonerul tongalez, "simt că sunt în stare să bat pe toată lumea! Dansul şi versurile mă ajută nu numai la concentrare, dar îmi dau senzaţia că sunt invincibil. În primele zece minute ale meciului, în care se decide de regulă învingătorul, mă simt precum un nor". Cât adevăr conţin aceste vorbe, se va înţelege doar amintind că înaintea partidei Noua Zeelandă - Tonga, de la Cupa Mondială, jucătorii din ambele tabere erau cât pe-aici să se încaiere în momentul în care executau dansul lor. Cele două grupuri s-au aflat faţă-n faţă, la câţiva centimetri, provocându-se, ceea ce i-a determinat pe organizatori să ceară echipelor din Sud <<a dansa>> numai în propriul teren!

Şi ei au <<Haka>> lor

Majoritatea naţiunilor din Pacificul de Sud au câte o variantă de dans care se aseamănă cu cel neozeelandez. Ele au putut fi văzute, de altfel, în timpul Cupei Mondiale de anul trecut.

FIDJI-CIBI

Textul original: Tei vovo, tei vovo. Io! Io! Io! Tei vovo , tei vovo. Io! Io! Io! Rai tu mai, rai tu mai. O au nai viriviri. Ni kemu bai. Rai tu mai, rai tu mai. O au nai viriviri. Ni kemu bai. Tule tule buka. Ia ia e! Tule tule buka. Ia ia e! Tule tule buka sa dre dre. Tou vakato soya. Vakamalua. Ia ia e! Ia ia e! Ia ia e!

Traducere: Mă aşez în faţa ta. Da, da, da! Mă aşez în faţa ta. Da, da, da! Priveşte-mă, priveşte-mă. Înalţ o fortăreaţă în jurul oamenilor mei. Şi tu nu vei putea pătrunde. Înalţ o fortăreaţă în jurul oamenilor mei. Şi tu nu vei putea pătrunde. Eu învârt arborele pentru a-l dezrădăcina. Ia ia e! Eu învârt arborele pentru a-l dezrădăcina. Ia, ia, e! Eu învârt, este greu, dar asta e: arborele este smuls din pământ. Priveşte: sunt mai puternic decât arborele. Ia ia e! Ia ia e!

SAMOA - MANU SAMOA

Textul original:La Manu Samoa ia manu le fai o le faiva. Le Manu Samoa lenei ua ou sau. Leai se isi Manu oi le atu laulau. Ua ou sai nei ma le mea atoa. O lou malosi ua atotoa. La e faatafa ma e soso ese. Leaga o lenei manu e uiga ese. Le Manu Samoa! Le Manu Samoa! Le Manu Samoa e o mai i Samoa!

Traducere: Războinici din Samoa, misiunea voastră este să reuşiţi! Războinici din Samoa, eu sunt pregătit. Nu există altă echipă, nimic altceva. Sunt pregătit, complet pregătit. Forţa mea este o culme. Împingeţi-vă, îndepărtaţi-vă. Căci acest războinic este unic. Războinicul samoan! stăpâneşte în Samoa!

TONGA - LE SIPI TAU

Text original: Ei e! Teu lea pea tala ki mamani katoa. Koe Ikale Tahi kuo halofia. Kilo e he sola moe taka. Ko e aho ni teu tamate tangata. A e haafe mo e tautua a. Kuo hu i hoku anga tangata. He! He! Ei e! Tu. Teu peluki e molo mo e foueti taka. Pau ngungu mo ha loto fita a. Teu inu e oseni, pea kana mo e afi. Keu mate ai he ko hoku loto. Ko Tonga pe mate ki te moto. Ko Tonga pe mate ki te moto.

Traducere: Ei e! Ei e! Vreau să vorbesc lumii întregi. Vulturul de mare este mort de foame. Pentru ca străinul şi vizitatorul să fie avertizaţi. Astăzi, peste tot, eu sunt ucigătorul de suflete. De la mijlocaşi la liniile din spate. Eu nu mai sunt o fiinţă umană. Hei! Hei! Aie! He! Moluri şi linia a treia merge să le dobor. Şi străpung toate inimile sălbatice. Voi bea oceanul, voi mânca focul. Victoria sau moartea, iată voinţa mea. Pentru Tonga voi muri, pentru cauza mea. Pentru Tonga voi da totul.

Cupa UEFA

Sita a început să aleagă grâul de neghină

După disputarea celor două manşe din turul 1 al Cupei UEFA, numărul participantelor s-a redus la jumătate. În general, formaţiile favorite s-au impus, dar au fost şi câteva surprize. Spre exemplu, Fiorentina (cu ai săi "galonaţi" Toldo, Toricelli, Di Livio, Rui Costa, Mijatovici) a fost eliminată de FC Tirol, Real Zaragoza, a fost stopată de Wisla Cracovia, Torpedo Moscova, a fost depăşită de Lausanne Sports. Dinamo Moscova, a "încurcat-o" cu norvegienii de la Lillestrom, Benfica Lisabona n-a putut să-i învingă pe suedezii de la Halmstad, TSKA Moscova a fost eliminată de Vilborg din Danemarca.

În turul 2 (meciurile fiind programate pentru 26 octombrie şi 9 noiembrie) se remarcă unele partide, cel puţin interesante: Steaua Roşie Belgrad - Celta Vigo, AC Parma - Dinamo Zagreb, Boavista Porto-AS Roma, Bordeaux-Celtic Glasgow, însă nici celelalte nu sunt de neglijat, iar surprizele, cu siguranţă, nu vor lipsi.

Dar iată programul complet al întâlnirilor:

Hertha Berlin (Germania) - Amica Wronki (Polonia)
Werder Bremen (Germania) - RKS Genk (Belgia)
Inter Milano (Italia) - Vitesse Arnhem (Olanda)
Steaua Roşie (Iugoslavia) - Celta Vigo (Spania)
NK Osijek (Croaţia) - Rapid Viena (Austria)
OFI Creta (Grecia) - Slavia Praga (Cehia)
AEK Atena (Grecia) - Herfoelge (Danemarca)
FC Basel (Elveţia) - Feyenoord (Olanda)
Halmstad IF (Suedia) - MGnchen 1860 (Germania)
AC Parma (Italia) - Dinamo Zagreb (Croaţia)
Espanol Barcelona (Spania) - Grazer AK (Austria)
FC Liverpool (Anglia) - Slovan Liberec (Cehia)
Lausanne Sports (Elveţia) - Ajax Amsterdam (Olanda)
FC Porto (Portugalia) - Wisla Cracovia (Polonia)
FC Tirol Innsbruck (Austria) - VfB Stuttgart (Germania)
Rayo Vallecano (Spania) - Viborg (Danemarca)
FC Nantes (Franţa) - MTK Budapesta (Ungaria)
Udinese (Italia) - PAOK Salonic (Grecia)
Boavista Porto (Portugalia) - AS Roma (Italia)
Girondins Bordeaux (Franţa) - Celtic Glasgow (Scoţia)
Lokomotiv Moscova (Rusia) - Inter Bratislava (Slovacia)
FC Kaiserslautern (Germania) - Heraklis Salonic (Grecia)
FC Bruges (Belgia) - St. Gall (Elveţia)
Lillestrom (Norvegia) - Deportivo Alaves (Spania)

Revine Ronaldo

Atacantul brazilian al formaţiei Inter Milano, Ronaldo, îşi va putea relua, probabil, antrenamentele la începutul anului 2001, după ce va urma, în Statele Unite, un program de recuperare cu o durată de trei luni, a declarat profesorul Gerard Saillant, după ce l-a consultat, vineri, pe jucător la Paris.

Gerard Saillant a precizat că jucătorul brazilian nu este supus la presiuni din partea conducerii grupării italiene, din partea selecţionatei sale naţionale sau din partea companiei de echipamente sportive Nike, care îl sponsorizează pe Ronaldo. El a adăugat că, după şase luni din momentul în care i-a făcut operaţia lui Ronaldo, consideră că perioada de recuperare a fost parcursă în proporţie de 90 la sută.

Fotografia săptămânii: "Zidul Berlinului"

TV ROMÂNIA

Luni, 9 octombrie

12.00 Surprize, surprize... (r)
14.00 Jurnalul de prânz
14.15 CiberFan
14.30 Pro Patria
15.30 Orice e posibil (s)
16.00 Cronica
17.30 Să vezi şi să nu crezi (s)
17.55 Corect
18.05 Seniorii cetăţii
18.55 Info-Mania
19.05 Avanpremieră. Ştiri
19.10 Pasiuni (s)
20.00 Jurnal. Meteo
20.40 Sport
20.45 Iartă-mă!
21.45 Şapte zile (s)
22.45 Jurnalul de noapte
23.15 Tehnici de manipulare
23.45 Lumea dansului
00.45 Marele Jazz

Marţi, 10 octombrie

07.00 Telematinal
09.00 Ştiri TVR Craiova, Cluj, Iaşi, Timişoara
09.40 Practic TV
10.30 TVR Cluj
11.25 TVR Iaşi
12.15 TVR Timişoara
13.00 Şapte zile (s/r)
14.00 Jurnalul de prânz
14.15 CiberFan
14.30 Iartă-mă! (r)
15.30 Orice e posibil (s)
16.00 Puncte cardinale
16.30 Cronica
17.30 Să vezi şi să nu crezi (s)
17.55 Corect
18.05 Pentru dv., Doamnă!
18.55 Info Mania
19.05 Avanpremieră. Ştiri
19.10 Pasiuni (s)
20.00 Jurnal. Meteo
20.40 Sport
20.45 Martorul tăcut (s)
22.15 Flagrant
22.45 Jurnalul de noapte
23.15 Economia

Miercuri, 11 octombrie

07.00 Telematinal
09.00 Ştiri TVR Craiova, Cluj, Iaşi, Timişoara
09.40 Practic TV
10.30 TVR Cluj
11.20 TVR Iaşi
12.10 TVR Timişoara
13.00 Teatru TV "Poveste imorală" (r)
14.00 Jurnalul de prânz
14.15 CiberFan1
14.30 TVR Craiova
15.30 Orice e posibil (s)
16.00 Panorama
17.30 Să vezi şi să nu crezi (s)
17.55 Corect!
18.05 Impas în doi
18.55 Info-Mania
19.05 Avanpremieră. Ştiri
19.10 Pasiuni (s)
20.00 Jurnal. Meteo
20.40 Sport
20.45 Roberta (s)
21.40 Recurs la morală
22.30 Amprente
22.45 Jurnalul de noapte
23.15 România încotro?

Joi, 12 octombrie

07.00 Telematinal
09.20 Ştiri TVR Craiova, Cluj, Iaşi, Timişoara
09.40 Practic TV
10.30 TVR Cluj
11.20 TVR Iaşi
12.10 TVR Timişoara
13.00 Roberta (s/r)
14.00 Jurnalul de prânz
14.15 CiberFan1
14.30 Recurs la morală (r)
15.20 Amprente (r)
15.35 Orice e posibil (s)
16.00 Convieţuiri
17.30 Să vezi şi să nu crezi (s)
17.55 Corect!
18.05 Medicina pentru toţi
18.55 Info-mania
19.05 Avanpremieră. Ştiri
19.10 Pasiuni (s)
20.00 Jurnal. Meteo
20.40 Sport
20.45 Teatru TV
21.45 Cu ochii'n 4
22.30 Reflecţii rutiere
22.45 Jurnalul de noapte
23.15 Academia de presă

Vineri, 13 octombrie

07.00 Telematinal
09.00 Ştiri TVR Craiova, Cluj, Iaşi, Timişoara
09.40 Practic TV
10.30 TVR Cluj
11.20 TVR Iaşi
12.10 TVR Timişoara
13.00 Medicina pentru toţi (r)
13.30 Jurnalul de prânz
14.00 Fotbal Campionatul Naţional: Oţelul Galaţi - Universitatea Craiova
16.00 Orice e posibil (s)
16.30 Tribuna partidelor parlamentare
17.00 Fereastă spre America
17.30 Să vezi şi să nu crezi (s)
17.55 O vedetă... populară
18.55 Info-mania
19.05 Avanpremieră. Ştiri
19.10 Pasiuni (s)
20.00 Jurnal. Meteo
20.40 Sport
20.45 Ploaia de stele
22.15 Justiţie militară (s)
23.00 Jurnalul de noapte
23.30 Eu, cetăţeanul
00.45 Rock la miezul nopţii

tvr2

Luni, 9 octombrie

07.00 Obsesia (s)
08.35 Toţi, împreună
09.15 Viaţa de la capăt (f/r)
10.55 Ştiri
11.00 Domnişoara Andrea (s/r)
11.50 Mike Hammer - detectiv particular (s/r)
12.40 Osia lumii (r)
13.15 D.a.
13.45 Cinci pentru naţiune
14.50 Lumea bărbaţilor (s)
16.15 Veni, video, vici!t
17.40 Captiv în viitor (s)
18.30 Telejurnal TVR 2
19.00 Goana după vânt (dramă, Franţa, '98, p.I)
21.30 Veni, video, vici! (r)
22.15 Ştiri
22.20 Ştiri bancare şi bursiere
22.30 Mike Hammer - detectiv particular (s)
23.20 Femeia ispititoare (s)
00.10 TVM. Mesager

Marţi, 10 octombrie

07.00 Obsesia (s)
08.35 Toţi, împreună
09.20 Goana după vânt (dramă Franţa, 1998, s.r)
10.55 Ştiri
11.00 Femeia ispititoare (s/r)
11.50 Mike Hammer-detectiv particular (s.r)
12.40 Tribuna partidelor
13.15 Cei trei ursuleţi (d.a)
13.45 Cinci pantru naţiune
14.50 Lumea bărbaţilor (s)
16.15 Veni, video, vici!
17.40 Captivi în viitor (s)
18.30 Telejurnal TVR 2
19.00 Afacerea Seznet (dramă Franţa 1991)
20.45 Pragul de sus
22.15 Ştiri
22.20 Ştiri bancare şi bursiere
22.30 Mike Hammer-detectiv particular (s)
23.20 Femeia ispititoare (s)
00.05 TVM Mesager

Miercuri, 11 octombrie

07.00 Obsesia (s)
08.35 Toţi, împreună
09.35 Afacerea Seznec (f/r)
11.15 Ştiri
11.20 Călătorind prin ţară (r)
11.50 Mike Hammer-detectiv particular (s.r)
12.40 Cronici votive
13.15 Cei trei ursuleţi (d.a)
13.45 Cinci pentru naţiune
14.45 Ştiri
14.50 Lumea bărbaţilor (s)
16.15 Veni, video, vici!
17.40 Captivi în viitor (s)
18.30 Telejurnal TVR 2
19.00 Chiriţa în Iaşi (co. România 1988)
20.30 Veni, Video, Vici (r)
20.45 Pe muchie de cuţit
22.15 Ştiri
22.20 Ştiri bancare şi bursiere
22.30 Mike Hammer-detectiv particular (s)
23.20 Femeia ispititoare (s)
00.10 TVM Mesager

Joi, 12 octombrie

07.00 Obsesia (s)
08.35 Toţi, împreună
09.25 Chiriţa în Iaşi (f/r)
10.55 Ştiri
11.00 Femeia ispititoare (s/r)
11.50 Mike Hammer-detectiv particular (s.r)
12.40 Tribuna partidelor
13.15 Cei trei ursuleţi (d.a)
13.45 Cinci pentru naţiune
14.45 Ştiri
14.50 Lumea bărbaţilor (s)
16.15 Veni, video, vici!
17.40 Captivi în viitor (s)
18.30 Telejurnal TVR 2
19.00 Amuleta lui Ogum (dramă Brazilia 1975)
21.00 Studio la vedere
22.15 Ştiri
22.20 Ştiri bancare şi bursiere
22.30 Mike Hammer-detectiv particular (s)
23.20 Femeia ispititoare (s)
00.10 TVM Mesage

Vineri, 13 octombrie

07.00 Obsesia (s/r)
08.35 Toţi împreună
09.20 Amuleta lu Ogum (f/r)
11.25 Ştiri
11.25 Animale în pericol (r)
11.50 Mike Hammer (s.r)
12.45 Călătorie la marginea universului
13.15 Cei trei ursuleţi (d.a.)
13.50 Animale dispărute (doc.)
14.15 Arca lui Noe
14.45 Ştiri
14.50 Lumea bărbaţilor (s)
15.15 Documentar
15.50 Ghidul... călătorului
16.40 On line
17.10 Preţul succesului
17.40 Captiv în viitor (s)
18.30 Telejurnal TVR 2
19.00 Povestea lui Audrey Hepburn (biog. SUA 1999)
20.40 D'ale lui Mitică
21.45 Roger, Roger (s)
22.35 Ştiri
22.40 Ştiri bancare şi bursiere
22.45 Concert Phil Gollins
23.45 Femeia ispititoare (s)
00.35 TVM Mesage

PRO TV

Luni, 9 octombrie

07.00 Bună dimineaţa, Pro TV e al tău!
10.00 Tânăr şi neliniştit (r)
11.00 Aly McBeal (s/r)
11.55 News Radio (s)
12.20 Misiune de salvare (dramă, SUA, 1997)
14.15 Un poliţist şi jumătate (co., SUA, '93)
16.00 Tânăr şi neliniştit (s)
16.50 Sens unic
17.00 Ştirile Pro TV
17.30 Viaţa bate filmul
18.20 Vremea
18.30 Jesse (s)
19.00 Ştirile PRO TV
20.00 Între două iubiri (co. romantică, SUA, 1991)
21.55 Ştirile Pro TV
22.00 Urmărire generală
22.30 Alege!
23.30 Ştirile Pro TV
00.00 Nebun după tine (s)
00.30 Lege şi ordine (s)
01.30 Seinfeld (s)
02.00 Misiune de salvare (f/r)
03.30 Un poliţist şi jumătate (f/r)

Marţi, 10 octombrie

07.00 Bună dimineaţa!
10.00 Tânăr şi neliniştit (r)
10.55 Lege şi ordine (s/r)
11.50 News Radio (s)
12.20 Dreptate pe cont propriu (f.a. SUA 1986)
14.20 Între două iubiri (f/r)
16.00 Tânăr şi neliniştit (s)
16.50 Sens unic
17.00 Ştirile Pro TV
17.30 Viaţa bate filmul
18.20 Vremea
18.30 Jesse (s)
19.00 Ştirile Pro TV
20.00 Mortal Kombat (s)
21.00 Nikita (s)
21.55 Ştirile Pro TV
22.00 Chestiunea zilei
23.30 Ştirile Pro TV
00.00 Nebun după tine (s)
00.30 Lege şi ordine (s)
01.30 Seinfeld (s)
02.00 Dreptate pe cont propriu (f/r)

Miercuri, 11 octombrie

07.00 Bună dimineaţa!
10.00 Tânăr şi neliniştit (r)
11.00 Lege şi ordine (s/r)
12.00 Oglinda timpului (s)
12.25 Indiscreţie fatală (thriller, SUA, 1994)
14.15 Specialiştii (s)
15.10 Mortal Kombat (r)
16.00 Tânăr şi neliniştit (s)
16.50 Sens unic
17.00 Ştirile Pro TV
17.30 Viaţa bate filmul
18.20 Vremea
18.30 Jesse (s)
19.00 Ştirile Pro TV
20.00 Robin Hood: Bărbaţi în izmene (parodie SUA 1992)
21.55 Ştirile Pro TV
22.00 Chestiunea zilei
00.00 Nebun după tine (s)
00.30 Lege şi ordine (s)
01.30 Seinfeld (s)
02.00 Indiscreţie fatală
04.00 Ştirile Pro TV
04.30 Oglinda timpului (s/r)
05.00 Nebun după tine (s/r)
05.30 Mercenarii (s)

Joi, 12 octombrie

07.00 Bună dimineaţa!
10.00 Tânăr şi neliniştit (r)
11.00 Lege şi ordine (r)
12.00 Oglinda timpului (s)
12.25 Contra cronometru (thriller, SUA, 1996)
14.15 Robin Hood: Bărbaţi în izmene (f/r)
15.10 Mortal Kombat (r)
16.00 Tânăr şi neliniştit (s)
16.50 Sens unic
17.00 Ştirile Pro TV
17.30 Viaţa bate filmul
18.45 Vremea
19.00 Ştirile Pro TV
20.00 Cetăţeanul X (dramă, SUA, 1995)
21.55 Ştirile Pro TV
22.00 Chestiunea zilei
23.30 Ştirile Pro TV
00.00 Nebun după tine (s)
00.30 Lege şi ordine (s)
01.30 Seinfeld (s)
02.00 Contra cronometru (f/r)
04.00 Ştirile Pro TV
04.30 Oglinda timpului (s/r)

Vineri, 13 octombrie

07.00 Bună dimineaţa, Pro TV e al tău!
10.00 Tânăr şi neliniştit (r)
11.00 Lege şi ordine (r)
11.45 Oglinda timpului (s)
12.10 Întoarcerea inspectorului Harry ()f.p.SUA 1983)
14.25 Cetăţeanul X (f/r)
16.00 Tânăr şi neliniştit (s)
16.50 Sens unic
17.00 Ştirile Pro TV
17.30 Viaţa bate filmul
18.45 Vremea
19.00 Ştirile Pro TV
20.00 Vineri seara ne distrăm cu Florin Călinescu
21.55 Ştirile Pro TV
22.00 Sânge nevinovat (comedie/horror, SUA 1992)
00.10 Ştirile Pro TV
00.15 Zero
01.15 Seinfeld (r)
01.45 Întoarcerea inspectorului Harry (f/r)
03.45 Sânge nevinovat (f/r)
05.30 Marile bătălii ale celui de-al doilea război... (s)

TELEVIZIUNEA antena

Luni, 9 octombrie

07.00 Observator
08.00 'Neaţa (mag. matinal)
11.00 Pe cont propriu (r)
12.00 Prezentul simplu (r)
12.30 Brigada mobilă (r)
13.00 Ştirile amiezii
13.15 Orient express (r)
15.15 Dragostea învinge (s)
16.00 Zile din viaţa noastră (s)
17.00 Ştiri
17.20 Casa de pe plajă (s)
19.00 Observator
19.45 Tunurile din Navarone (război, SUA, 1961)
22.00 Marius Tucă Show
23.00 Observator
23.30 Noaptea târziu cu Mircea Badea
01.00 Luptătorul (dramă Anglia 1992)
02.30 Casa de pe plajă (s/r)
04.00 Marius Tucă... (r)
05.00 Noaptea târziu (r)
06.00 Ape liniştite (s)

Marţi, 10 octombrie

07.00 Observator
08.00 'Neaţa (mag. matinal)
11.00 Pe drumul sălbatic (dramă, SUA, 1945)
13.00 Ştiri
13.15 Tunurile din Navarone (r)
15.00 Dragostea învinge (s)
16.00 Zile din viaţa noastră (s)
17.00 Ştiri
17.20 Casa de pe plajă (s)
19.00 Observator
20.00 Dublă personalitate (comedie, SUA, 1991)
22.00 Marius Tucă Show
23.00 Observator
23.30 Noaptea târziu cu Mircea Badea
00.30 Rivalitate în lumea modei (dramă Australia 1989)
02.30 Casa de pe plajă (s/r)
04.00 Marius Tucă Show (r)
05.00 Noaptea târziu... (r)
06.00 Ape liniştite (s)

Miercuri, 11 octombrie

07.00 Observator
08.00 'Neaţa (magazin matinal)
09.00 Suflete rătăcite (s)
11.00 Valul toreadorilor (comedie, Anglia, 1962)
13.00 Ştiri
13.15 Dublă personalitate (f/r)
15.00 Dragostea învinge (s)
16.00 Zile din viaţa noastră (s)
17.00 Ştiri
17.20 Casa de pe plajă (s)
19.00 Observator
20.00 Karate Kid II (acţiune, 1986)
22.00 Marius Tucă Show
23.00 Observator
23.30 Noaptea târziu...
00.30 Rivalitate în lumea modei (f/r)
02.30 Casa de pe plajă (r)
04.00 Marius Tucă Show (r)
05.00 Noaptea târziu... (r)
06.00 Ape liniştite (s)

Joi, 12 octombrie

07.00 Observator
08.00 'Neaţa (mag. matinal)
11.00 Pandora şi Olandezul Zburător (dramă, SUA, 1950)
13.00 Ştiri
13.15 Karate Kid II (f/r)
15.00 Dragostea învinge (s)
16.00 Zile din viaţa noastră (s)
17.00 Joi TeleEurobingo 2
19.00 Observator
19.50 Din dragoste (mag.)
21.30 Brigada mobilă
22.00 Marius Tucă Show
23.00 Observator
23.30 Noaptea târziu cu Mircea Badea
00.30 Dragostea lui Swan (dramă Franţa/Germania 1983)
02.30 Realitate iluzorie (thriller SUA 1996)
04.00 Marius Tucă... (r)
05.00 Noaptea târziu... (r)
06.00 Ape liniştite (s)

Vineri, 13 octombrie

07.00 Observator
08.00 'Neaţa (mag.matinal)
11.00 Din dragoste (div./r)
13.00 Ştiri
13.15 Tată peste noapte (co, SUA, '84)
15.00 Dragostea învinge (s)
16.00 Zile din viaţa noastră (s)
16.50 Sub soarele Africii (s)
17.30 Studioul electoral
19.00 Observator
20.00 Băieşi răi (f.a. SUA, 1995)
22.00 Stargate-SG 1 (s)
23.00 Observator
23.30 Noaptea târziu cu Mircea Badea
00.30 Nemesis 2: Nebula (SF SUA 1995)
02.00 Băieţi răi (f/r)
04.00 Noaptea târziu...(r)
05.00 Tată peste noapte (f/r)

Fotbal/Divizia D

Carpaţi Mecanica - noua lideră a clasamentului

● **F.C. Universitatea - Sparta 0-1 (0-1)**. Derbiul rundei găzduit de excelentul gazon al bazei sportive "Independenţa" din Sibiu, a strâns în tribuna frumoasei arene, numeroşi spectatori, dornici să urmărească la lucru, două din cele mai valoroase combatante ale eşalonului divizionar judeţean. Din păcate, aşteptările le-au fost răsplătite doar parţial, deoarece la pretenţiile emise, pe bună dreptate de ei, s-a ridicat doar evoluţia fără reproş a formaţiei medieşene, corect orânduită în dispozitiv, omogenă, rapidă şi posesoare a câtorva individualităţi de certă valoare, care s-a impus meritat în faţa unei partenere de întrecere fără o coerentă gândire şi orientare tactică, apatică şi prea obosită, încă din debutul partidei. Oaspeţii pornesc furtunos din start şi în chiar minutul 3, portarul studenţilor scoate salvator cu piciorul în corner, şutul de gol expediat din 6 m de S. Szasz. Jocul se echilibrează treptat, dar contraatacurile viclene ale medieşenilor prin percutanţii C. Păucean, C. Bunea (cel mai bun jucător de pe teren) şi M. Popa sunt extrem de periculoase. În minutul 20, C. Păucean trece nonşalant prin largul bulevard deschis în defensiva sibiană şi înscrie plasat în colţul lung al porţii lui A. Palencsar. În replică, peste 3 minute T. Marcu trimite, de la circa 20 metri, balonul în laterala porţii rivale. În minutul 30 acelaşi jucător execută o lovitură liberă de la 18 m pe lângă zid, dar I. Nicolae plonjează şi reţine cu dificultate, jos la colţ. Peste 5 min., tot T. Marcu şutează violent, dar goal-keeperul advers deviază mingea, de sub transversală, în corner. Repriza se încheie cu o fază spectaculoasă creată de medieşeni. În min. 44 S. Szasz scăpat singur în careul studenţilor lobează balonul, dar Palencsar plonjează inspirat şi salvează un gol ca şi făcut. La zece minute de la reluare oaspeţii irosesc o uriaşă ocazie prin M. Popa, care din careul mic trimite de puţin pe lângă bara laterală. În dorinţa de a păstra rezultatul, musafirii s-au retras deliberat ultima jumătate de oră în apărare şi deşi masaţi în propriul teren, ei rezistă cu brio, căci dominarea sibiană haotică şi sterilă nu le periclitează victoria, în ultimele 30 de minute nici un şut n-a intrat pe spaţiul porţii lui I. Nicolae. În această perioadă am notat doar plonjonul şi lovitura de cap a lui A. Fuşle din min. 73, trecută de puţin pe lângă ţintă.

S-au remarcat: C. Bunea, C. Păucea, t. Dabai, V. Tănase şi N. Noian de la învingători, A. Palenscar, G. Gherase, T. Marcu, Ferentz Popescu şi L. Mihai de la gazde. Exceptând câteva mici erori, ce n-au influenţat rezultatul final, atent, imparţial şi hotărât arbitrajul brigăzii sibiene compusă din centralul M. Bordean şi asistenţii O. Bran şi C. Nan ● **Arsenal 95 Redal - Progresul Terezian 4-0 (2-0).** Doar primele 10 minute ale întrecerii dintre cele două beligerante - aflate altminteri în excelente relaţii de amiciţie, datorită faptului că împart frăţeşte şi alternativ acelaşi câmp de luptă - au avut cu adevărat aspectul unei confruntări ambiţioase, dârze şi echilibrate, punctată cu câteva veritabile raiduri ofensive la ambele buturi. Odată cu căderea întâiul gol, înscris din marginea careului de 16 m de C. Poplăcean, cu un voleu necruţător, ce a valorificat prompt excelenta centrare a veteranului C. Armenean, partida va scădea treptat din intensitate, rezumându-se majoritatea timpului, la o acerbă dispută între insistentele atacuri ale gazdelor - cu câteva notabile noutăţi înformaţie - şi disperata apărare adversă dornică de a limita proporţiile scorului. Cu o linie de mijlocaşi lucidă şi laborioasă tunarii sibieni dominând insistent deşi vor rata numeroase ocazii , vor mai puncta încă de trei ori prin V. Toma (min. 25) cu splendidă lovitură de cap, G. Nicolae (min. 55) când a driblat chiar şi portarul şi din nou V. Toma, care în (min 78) a fixat scorul final al întâlnirii. S-au remarcat C. Poplăcean, G. Nicolae, V. Toma, D. Popenţa şi V. Armenean, de la învingători, respectiv I. Bulea, A. Nastalin, N. Lazăr, G. Balteş şi T. Zoldi, care în ciuda celor 4 goluri primite, a avut câteva intervenţii spectaculoase şi oportune. Corect şi discret arbitrajul prestat de o brigadă din Mediaş alcătuită din centralul C. Preda, secondat de C. Rusu şi C. Jiga ● **Progresul - Textila 4-2 (1-1)**. Partidă de foarte bună calitate şi mult timp echilibrată la Dumbrăveni, unde ambele formaţii, combinând rapid şi spectaculos, au ajuns în dese rânduri în faţa celor două buturi. Amfitrionii şi-au apropiat victoria datorită ultimelor două contraatacuri care au găsit nepregătită defensiva rivală. Au punctat: V. Peptănuş (min. 21), D. Forgaciu (min. 60,73) şi E. Degan (min. 61) în contul gazdelor, D. Zămăcău (min. 36), cu I. Vizante (min. 62) pentru Cisnădie ● **ASA -Carpaţi Mecanica 0-1 (0-0)**. Izbândă chinuită şi muncită, smulsă "in extremis" cu forcepsul de foştii campioni, în faţa militarilor sibieni care în primul mitan au avut trei uriaşe ocazii la butul din faţă, de două ori balonul expediat de ei nimerind barele porţii adverse. Unicul gol al meciului a fost marcat în min. 68 de A. Stoica ● **Romdor - Construcţii 2-0 (1-0).** Întâlnire de slabă calitate, presărată cu numeroase şi elementare greşeli făcute de jucătorii celor două echipe. Biruinţa meritată a gazdelor s-a conturat graţie golurilor realizate de M. Dobroiu în minutele 45 şi 67, acestea ratând şi un penalti în minutul 57 ● **Sevişul - Romanofir 6-2 (3-1)**. Surprinzătoare prin proporţiile scorului, dar absolut meritată victoria şelimbărenilor în dauna unor parteneri de întrecere blazaţi şi uşor debusolaţi. Au punctat: I. Grigore (min. 10,35,88), C. Mihu (min. 32), S. Morar (min. 60) şi V. Roată (min. 73) în contul învingătorilor, şi E. Petru (min. 15) cu S. Mereş (min. 72) pentru tălmăceni ● **Romipel Cordia - Telecom 0-1 (0-0)**. Confruntare alertă şi viu disputată, dintre multiplele ocazii ivite la cele două buturi, doar una a fost valorificată de telefoniştii sibieni, prin C. Albu în min. 55 ● **Viitorul - CS Incstar 1-4 (1-2)**. Controlând de la un capăt la celălalt ostilităţile, agniţenii s-au impus lejer şi categoric la Târnava, în urma golurilor înscrise de O. Oltean (de două ori), V. Ghib şi M. Părău, respectiv C. Stan ● **Avântul - Unirea 6-2 (2-1)**. Scor de tenis la Dârlos, unde localnicii, cu o garnitură remaniată, s-au impus net - după o întrecere de bună calitate - faţă de nişte adversari prea puţin îndrăzneţi. Autorii golurilor: O. Cozac (min. 4), N. Medeşan (min. 38, 50 din penalty, 65), C. Paris (min52) şi C. Peter (min. 80), respectiv S. Dima (min. 39) şi T. Mărăşescu (min. 77 din lovitură de la 11 m).

V.M.

CLASAMENTUL:

1. Carpaţi Mecanica M.	12	10	0	2	57-18	30
2. Arsenal 95 Redal	12	10	0	2	30-8	30
3. Sparta Mediaş	11	9	1	1	38-8	28
4. FC Universitatea	12	9	1	2	25-11	28
5. Progresul Dumbrăveni	12	8	3	1	24-13	27
6. CS Incstar Agnita	12	7	2	3	38-17	23
7. Romanofir Tălmaciu	12	6	2	4	23-17	20
8. Sevişul Şelimbăr	12	6	1	5	31-26	19
9. Telecom Sibiu	12	5	3	4	23-22	18
10. Romipel Cordia G.	12	5	1	6	21-26	16
11. Textila Cisnădie	11	4	2	5	13-16	14
12. Romdor Sibiu	11	4	0	7	27-42	12
13. Avântul Dârlos	12	3	2	7	18-29	11
14. Construcţii Sibiu	12	2	2	8	15-34	8
15. ASA Sibiu	11	2	1	8	13-33	7
16. Progresul Terezian	12	2	1	9	18-43	7
17. Unirea Ocna Sibiu	12	1	1	10	15-38	4
18. Viitorul Târnava	12	1	1	10	7-35	4

Figuri de legendă ale boxului românesc: Simion Cuţov

Născut în data de 7 mai 1952 în localitatea Smîrdanul Nou - Brăila, Simion Cuţov a rămas în istoria pugilatului românesc ca primul boxer care a cucerit două medalii eruopene la seniori. În istoria boxului amator internaţional, pe lângă palmaresul lui, a rămas, împreună cu fratele lui, Calistrat, datorită prevederii regulamentare care stipulează că luptele fratidice sunt interzise, ei fiind primii sportivi care au refuzat să lupte împreună.

Dar iată palmaresul maestrului emerit al sportului Simion Cuţov: Campion naţional la semiuşoară în anul 1973; campion naţional la uşoară în anul 1978; campion balcanic în anul 1974; campion european de juniori la categoria semiuşoară în anul 1972; campion european de seniori al categoriei semiuşoare în anii 1973 şi 1975 şi participant la europenele de la Halle (Germania), din anul 1977; vicecampion olimpic la semiuşoară în anul 1976, la Montreal (Canada; a fost învins în finală de americanul B. Dawis) şi participant la categoria uşoară la Olimpiada de la Moscova, din anul 1980.

Simion Cuţov a avut calităţi native excepţionale. A fost un "fighter" de mare clasă impunând luptei un ritm sufocant. A avut o viteză mare de execuţie, lovituri puternice şi o rezistenţă de excepţie. A fost un boxer cu inimă mare care n-a cunoscut ce este acela moment de "respiro" de-a lungul celor 9 minute, atunci când a fost ca meciul să dureze atât... Fiindcă, de pildă, la Campionatele Europene din Sala "Ronda" din Katowice, în anul 1975, din 4 întâlniri susţinute, 3 le-a câştigat înainte de limită prin R.S.C. (cel mai rapid "demolându-l" pe sovieticul Valeri Lvov în finală) şi doar o decizie la puncte cu 5:0. La Katowice Cuţov s-a dovedit a fi cel mai rezultativ boxer al campionatului. S-a dovedit a fi în acelaşi timp şi cel mai competitiv boxer român, cu o putere excepţională de mobilizare în momentele decisive. Trebuie să arătăm de asemenea că în timpul premergător competiţiei, cât şi în timpul desfăşurării Capionatelor Europene, a dat dovadă de voinţă şi dârzenie, cu totul ieşite din comun, în realizarea şi menţinerea greutăţii.

La Campionatele Europene din Sala "Pionir" din Belgrad, în anul 1973, a susţinut tot 4 întâlniri, pe care le-a câştigat "numai" la puncte. Dârzenia în luptă, buna lui intuiţie a ringului şi remarcabila lui capacitate de improvizaţie în timpul luptei a făcut ca boxeri redutabili ca: Nash (Irlanda), Solomin (U.R.S.S.), Redowski (R.D.G.) şi Tomczyk (Polonia) în finală, să coboare treptele ringului învinşi. Partida lui Cuţov cu Solomin din seara de 5 iunie a rămas "un meci de antologie". La aceste campionate i-a fost acordat, deplin meritat, şi titlul de cel mai tehnic pugilist al continentului. Iată ce a declarat Simion Cuţov, după ce s-a întors în România: "Nu ştiu cum sunt alţii, dar eu intru în ring pentru a câştiga. Înaintea Campionatelor Europene mulţi poate au zis că-s prea tânăr, necopt pentru o asemenea competiţie, dar iată, m-am întors acasă cu medalia cea mai de preţ şi vă asigur că nu mă opresc aici. Dacă a fost greu? Cum poate fi uşoară o luptă cu atâţia sportivi de mare clasă? Cel mai greu a fost cu Solomin, iar după victoria asupra lui, nu cred că ar mai fi putut cineva să mă oprească să urc pe cea mai înaltă traptă a podiumului. Când am ascultat imnul ţării, lacrimile bucuriei, ale datoriei împlinite, m-au podidit..."

La patinoarul acoperit de la Halle unde au avut loc Campionatele Europene din anul 1977, Simion Cuţov nu a obţinut nici o medalie. Vă redau mai jos, ca un amănunt de culoare, justificarea conducerii tehnice a lotului român: "...În afara scăderii de greutate mai există şi alţi factori determinanţi în pregătirea lui Cuţov. Scăderea interesului în pregătire, în ultima etapă, s-a manifestat prin faptul că, de foarte multe ori, a renunţat să mai lucreze, motivând că este obosit. A pierdut entuziasmul pentru box, a lucrat fără verva şi voiciunea de altădată. Nerespectarea unor reguli disciplinare, ore de culcare, ore de sculare, alimentaţie necorespunzătoare, consumul băuturilor alcoolice şi fumatul au dăunat organismului său". Aviz amatorilor, mai ales că Simion Cuţov a decedat în urma unei ciroze la ficat.

Victor COCIU
preşedintele Comisiei Judeţene de Box Sibiu

Un gând pios şi o lacrimă sinceră pentru cel care a fost un om de aleasă omenie
Olimpiu Savu - preşedintele C.S.M. Sibiu
Dumnezeu să-l odihnească în pace!
Conducerea A.S. Gaz metan Mediaş

Sportul sibian în doliu

Prea curat pentru lumea asta

Încă o stea s-a stins pe firmamentul sportului sibian, atât de lovit de soartă în ultimul deceniu, Olimpiu Savu ducând cu el încă o părticică din noi, cei care suntem condamnaţi să supravieţuim şi să-i plângem pe toţi prietenii care ne-au părăsit prematur şi nedrept.

S-a născut la Agnita, acum 55 de ani, din care mai bine de patru decenii le-a dedicat sportului, mai întâi ca handbalist de mare valoare naţională (legitimat la Universitatea Bucureşti şi Steaua, cu care a câştigat de patru ori titlul naţional şi, în 1968, Cupa Campionilor Europeni), component al loturilor reprezentative de tineret şi seniori, apoi la seniori. N-a rămas în Capitală, a revenit la matcă, continuând să joace handbal la Independenţa Sibiu, care pe vremea aceea avea un lot puternic şi performant. După trei ani, în vara anului 1973, a preluat de la Gh. Bădeanu conducerea tehnică a echipei, în paralel fiind profesor de educaţie fizică şi student al Facultăţii de Drept economic-administrativ, secţia fără frecvenţă.

Când, la Uzina Mecanică Mârşa, câţiva sufletişti au hotărât crearea unei asociaţii sportive puternice - pe măsura potenţialului întreprinderii - Olimpiu Savu a fost solicitat să alcătuiască o echipă de handbal competitivă şi, împreună cu Sim Drăgan - alt prieten aflat în eternitate - s-au pus pe treabă, ducând formaţia Independenţa-Carpaţi Mârşa pe prima scenă a ţării...

În ultimii ani a fost preşedintele Clubului Sportiv Muncitoresc (rebotezat nu ştiu de ce, Municipal), pe care a reuşit să-l menţină prin eforturi supraomeneşti, într-o perioadă în care toate valorile şi ierarhiile au fost date peste cap. În afara loviturilor cotidiene primite din te miri ce parte, Olimpiu a trebuit să suporte imensa durere a despărţirii tagice de soţia lui, Draga, femeie deosebită şi profesoară de excepţie. O vorbă spune: nu-i da omului cât poate să ducă, dar toate au o limită a suportabilului. Pentru că, în ciuda fizicului său impresionant, Olimpiu Savu era un sentimental, modest şi uneori chiar timid, de o mare nobleţe sufletească. A clacat într-o noapte vântoasă, cu o lună înainte de a împlini 56 de ani, parcă pentru a confirma faptul că atâţia pomi pe care vijelii năprasnice nu-i pot frânge, se rup sub greutatea propriului lor rod.

Să-ţi fie ţărâna uşoară, prietene bun!

n.i.d.

In memoriam OLIMPIU SAVU

Adio unui mare sportiv, antrenor şi dascăl

A trecut în eternitate Olimpiu Savu, nume de referinţă în handbalul românesc şi în lumea sportului din ţară şi de peste hotare.

Sportiv de performanţă, antrenor în ţară şi străinătate, profesor, preşedinte de club, animator al vieţii sportive sibiene şi naţionale, Olimpiu Savu rămâne un simbol şi un reper în istoria sportului românesc.

A fost un ziditor, deschizător de drumuri şi un suflet ce a ars pe rugul nobil al sportului. De o nobleţe şi generozitate inegalabile a fost o lungă perioadă de timp mentorul tinerilor talentaţi îndrăgostiţi de handbal, afirmându-se ca un veritabil şlefuitor de talente. Printre prietenii săi, ce i-au fost ulterior şi elevi, se numără nume celebre ale lumii handbalului, Birtalan, Kicsid Stockl.

Prin trecerea în eternitate a lui Olimpiu Savu, lumea sportului sibian şi românesc suferă o pierdere ireparabilă. Sufletul lui nobil, jertfa sa pe altarul sportului vor rămâne mereu exemplu şi imbold pentru generaţiile de azi şi mâine.

Colectivul redacţional al *TRIBUNEI* deplânge moartea sa prematură şi transmite sincere şi profunde condoleanţe familiei îndurerate.

DUMNEZEU SĂ-L ODIHNEASCĂ ÎN PACE!

Fotbal/C.M. 2002, preliminarii

Revanşa se amână

Italia - România 3-0 (3-0)

Au marcat: F.Inzaghi '12, Delvecchio '16, Totti '41
Stadion: "Giuseppe Meazza"
Spectatori: 54.297
Arbitri: Jan W.Wegereef (centru) - Eugene Dheelen, Jantinus Mints (ambii asistenţi) - Rene H.J.Temmink (rezervă) - toţi din Olanda
Observator: Carlos Alberto Silva Valente (Portugalia)
Componenţa formaţiilor:
Italia: Toldo - Cannavaro, Nesta, Maldini - Di Livio, Albertini, Fiore (Pancaro '54), Coco - Totti - F. Inzaghi (Del Piero ' 80), Delvecchio (Gattuso '70).
Antrenor: Giovanni Trapattoni.
România: Stelea - D.Petrescu (Contra '46), Filipescu, Belodedici, Chivu - Lupescu, Gîlcă, D.Munteanu (C.Munteanu '62), Roşu - I.Ganea, V.Moldovan (Mutu '57). Antrenor: Ladislau Bölöni.

Reprezentativa de fotbal a României a fost învinsă, sîmbătă, pe stadionul "Giuseppe Meazza" din Milano, cu scorul de 3-0 (3-0), de selecţionata similară a Italiei, într-o întîlnire din cadrul grupei a VIII-a a preliminariilor Cupei Mondiale din 2002.

Filmul meciului:

Minutul 12 - Coco a centrat în careu, mingea i-a depăşit pe Belodedici, Filipescu, Chivu şi Totti, şi F.Inzaghi a înscris de la şase metri, pe sub Stelea (scor 1-0).

Minutul 16 - Totti i-a pasat lui Delvecchio, care, de la 16 metri, cu spatele la poarta României, a făcut preluare pe piept, a şutat din întoarcere, de lîngă Belodedici şi Filipescu şi a înscris (scor 2-0).

Minutul 40 - Coco i-a centrat lui Delvecchio, care, de la trei metri, a şutat peste poartă.

Minutul 41 - Delvecchio l-a angajat în careu pe Totti, care, de la şase metri, a înscris printre picioarele lui Stelea (scor 3-0).

Minutul 47 - I.Ganea a şutat de la 30 de metri, Toldo a respins în lateral, însă V.Moldovan a şutat peste poartă.

Minutul 51 - Gîlcă i-a centrat lui V.Moldovan, care, de la trei metri, a trimis peste poartă.

Minutul 74 - Nesta l-a angajat în adîncime pe F.Inzaghi, care, de la şase metri, talonat de Belodedici, a şutat defectuos.

Minutul 84 - Contra a centrat de pe extrema dreaptă, mingea i-a depăşit pe toţi jucătorii aflaţi în careul de 16 metri italian, şi Gîlcă, din colţul careului mare, a şutat din prima, balonul atingînd bara dreaptă a porţii apărate de Toldo.

Declaraţii după meci:

Giovanni Trapattoni (selecţionerul Italiei): "Consider că jocul reprezentativei italiene din această seară a avut puţine lacune. O apărare solidă, mijlocaşi mereu lucizi şi activi şi o linie de atac care a funcţionat perfect. Am realizat tot ceea ce ne-am propus. Am văzut multă determinare şi rapiditate în jocul echipei mele. În acest meci, am reuşit să demonstrăm că în momentul în care există altruism, se găseşte şi şansa de a înscrie".

Tehnicianul reprezentativei României, Ladislau Bölöni, a refuzat orice dialog cu reprezentanţii mass-media.

● Înaintea începerii întîlniri, s-a ţinut un moment de reculegere în memoria fostului fotbalist al echipei Dinamo Bucureşti, Cătălin Hîldan, care a decedat, joi, în urma unui accident vascular cerebral.

● Federaţia Italiană de Fotbal i-a înmânat căpitanului "squadrei azzurra", Paolo Maldini, un trofeu, cu ocazia celui de-al 113-lea meci disputat pentru selecţionata Italiei, nou record al acestei ţări.

Fotbal/C.E. 2002, preliminarii (tineret)

Egal cu "macaronarii"

Selecţionata de tineret a României a terminat la egalitate, scor 1-1 (1-0), partida disputată, vineri, în deplasare, cu reprezentativa similară a Italiei, în cadrul preliminariilor Campionatului European din anul 2002, grupa a VIII-a.

Pentru naţionala României a înscris M.Niculae '24, în timp ce golul echipei Italiei a fost marcat de Maresca, în minutul 56.

Componenţa echipelor:
Italia: Rossi - Ferrari, Parisi, Troise - Campedelli (Marchionni '53), Corrent, Donati, Mora, Maresca (Tarantino '80) - Cassano, Colombo (Bonazzoli '78).
Antrenor: Marco Tardelli
România: Dolha - Bălan, Maftei, Rădoi, Ghionea (Marincău '34), Dancia - Codrea, Drăgan (Nemţanu '64), Cernat - Neaga M.Niculae. Antrenor: Ion Moldovan

Formula1/Marele Premiu al Japoniei

Schumi, titlu la piloţi după 5 ani de aşteptări

Pilotul german Michael Schumacher a devenit campion mondial la Formula 1, după ce a cîştigat, ieri, Marele Premiu al Japoniei, desfăşurat pe circuitul de la Suzuka.

Prin victoria obţinută în Grand Prix-ul Japoniei, Schumacher l-a devansat pe finlandezul Mika Hakkinen cu 12 puncte în clasamentul piloţilor. Ultima etapă a Campionatului Mondial de Formula 1 se va desfăşura în Malaysia.

Clasamentul Marelui Premiu de F1 al Japoniei este următorul:

1. Michael Schumacher (Germania/Ferrari) 1 h 29:53.435
2. Mika Hakkinen (Finlanda/McLaren-Mercedes) la o secundă şi 837 de miimi
3. David Coulthard (Marea Britanie/McLaren-Mercedes) la un minut, 9 secunde şi 914 miimi
4. Rubens Barrichello (Brazilia/Ferrari) la 1:19.190
5. Jenson Button (Marea Britanie/Williams-BMW) la 1:25.694
6. Jacques Villeneuve (Canada/BAR-Honda) la un tur

Clasamentul general al piloţilor este următorul:

1. Michael Schumacher (Germania)	98 puncte	
2. Mika Hakkinen (Finlanda)	86	
3. David Coulthard (Marea Britanie)	67	
4. Rubens Barrichello (Brazilia)	58	
5. Ralf Schumacher (Germania)	24	
6. Giancarlo Fisichella (Italia)	18	
7. Jacques Villeneuve (Canada)	15	
8. Jenson Button (Marea Britanie)	12	
9. Heinz-Harald Frentzen (Germania)	11	
10. Jarno Trulli (Italia)	6	
. Mika Salo (Finlanda)	6	
12. Jos Verstappen (Olanda)	5	
13. Eddie Irvine (Marea Britanie)	3	
. Ricardo Zonta (Brazilia)	3	
15. Alexander Wurz (Austria)	2	
. Pedro de la Rosa (Spania)	2.	

Clasamentul constructorilor:

1. Ferrari	156 puncte
2. McLaren-Mercedes	143
3. Williams-BMW	36
4. Benetton-Supertec	20
5. BAR-Honda	18
6. Jordan-Mugen Honda	17
7. Arrows-Supertec	7
8. Sauber-Petronas	6
9. Jaguar	3

Rezultate înregistrate în partidele din cadrul preliminariilor Cupei Mondiale din 2002

Grupa 1:
Elveţia - Insulele Feroe 5-1 (4-1)
Au marcat: Zwyssig '26, Fournier '35, Turkyilmaz '42, '45, '53 / Petersen '4
Luxemburg - Slovenia 1-2 (0-2)
Au marcat: Strasser '46 / Zahovici '35, Milinovici '37

Clasament:

1.Slovenia	4 puncte	2 jocuri
2.Elveţia	3	2
3.Iugoslavia	3	1
4.Rusia	3	1
5.Ins. Feroe	1	2
6.Luxemburg	0	2

Grupa 2-a:
Cipru - Olanda 0-4 (0-0)
Au marcat: Seedorf '69, '78, Overmars '81, Kluivert '90
Andorra - Estonia 1-2 (0-0)
Au marcat: Ruiz '90 (p) / Rein '55, Oper '64
Portugalia - Irlanda 1-1 (0-0)
Au marcat: Sergio Conceicao '57 / Matt Holland '73

Clasament:

1.Estonia	6 puncte	3 jocuri
2.Olanda	4	2
3.Portugalia	4	2
4.Cipru	3	2
5.Irlanda	2	2
6.Andorra	0	3

Grupa 3-a:
Irlanda de Nord - Danemarca 1-1 (1-0)
Au marcat: Healy '38 / Rommedahl '60
Bulgaria - Malta 3-0 (1-0)
A marcat: Ivanov '40, '62, Todorov '89
Cehia - Islanda 4-0 (3-0)
Au marcat: Koller '18, '41, Nedved '44, '90

Clasament:

1.Cehia	6 puncte	2 jocuri
2.Danemarca	4	2
3.Irlanda de Nord	4	2
4.Bulgaria	3	2
5.Malta	0	2
6.Islanda	0	2

Grupa 4-a:
Macedonia - Azerbaidjan 3-0 (2-0)
Au marcat: Hristov '35, '45, Bekiri '74
Republica Moldova - Slovacia 0-1 (0-0)
A marcat: S. Nemet '79
Suedia - Turcia 1-1 (0-0)
Au marcat: Larsson '69 / Tayfur '90 (p)

Clasament:

1.Slovacia	6 puncte	2 jocuri
2.Turcia	4	2
3.Suedia	4	2
4.Macedonia	3	2
5.Rep.Moldova	0	2
6.Azerbaidjan	0	2

Grupa 5-a:
Ţara Galilor - Norvegia 1-1 (0-0)
Au marcat: Blake '60 / Helstad '80
Armenia - Ucraina 2-3 (2-1)
Au marcat: Petrosian '17, '44 / Şevchenko '45, '59, Guşin '57
Polonia - Belarus 3-1 (1-1)
Au marcat: Kaluzny '24, '62, '73 / Ryndiuk '37

Clasament:

1.Polonia	6 puncte	2 jocuri
2.Ucraina	3	2
3.Belarus	3	2
4.Norvegia	2	2
5.Armenia	1	2
6.Ţara Galilor	1	2

Grupa 6-a:
San Marino - Scoţia 0-2 (0-0)
Au marcat: Elliot '70, Hutchinson '72
Letonia - Belgia 0-4 (0-2)
Au marcat: Wilmots '4, Peeters '12, Cavens '82, Verheyen '90

Clasament:

1.Scoţia	6 puncte	2 jocuri
2.Belgia	4	2
3.Croaţia	1	1
4.San Marino	0	1
5. Letonia	0	2

Grupa 7-a:
Spania - Israel 2-0 (1-0)
Au marcat: Gerard '22, Hierro '53
Liechtenstein - Austria 0-1 (0-1)
A marcat: Floegel '28

Clasament:

1.Spania	6 puncte	2 jocuri
2.Austria	3	
3.Iael	3	2
4. Bosnia-Hertegovina	0	1
5. Liechtenstein	0	2

Grupa 8-a:
Italia - România 3-0 (3-0)
Au marcat: Inzaghi '12, Delvecchio '16, Totti '41
Lituania - Georgia 0-4 (0-2)
Au marcat: Keţbaia '19, '34, Kinkladze '46, Arveladze '84

Clasament:

1.Italia	4 puncte	2 jocuri
2.Georgia	3	1
3.România	3	2
4.Ungaria	1	1
5.Lituania	0	2

Grupa 9-a:
Anglia - Germania 0-1 (0-1)
A marcat: Hamann '14
Grecia - Finlanda 1-0 (0-0)
A marcat: Liberopoulos '59

Clasament:

1.Germania	6 puncte	2 jocuri
2.Finlanda	3	2
3.Grecia	3	2
4.Albania	0	1
5. Anglia	0	1

Biblioteca „ASTRA" - SIBIU -

Biblioteca „ASTRA"
– SIBIU –

Tribuna sporturilor

Anul XI, nr. 539, 16 octombrie - 22 octombrie 2000 | 8 pagini 1500 lei

La închiderea ediţiei!

Naţionalul, egal în "Giuleşti"!

În ultima partidă a etapei a IX-a a Diviziei A-Ursus, disputată aseară, FC Naţional a remizat în "Giuleşti", scor 2-2. După ce "bancarul" Liţă a deschis scorul în prima repriză, la reluare Măldărăşanu şi Pancu au adus pe Rapid în avantaj, asta până în minutul 89 când Gigel Coman a reuşit să puncteze golul care a făcut ca echipa lui Marius Lăcătuş să reuşească un egal nesperat.

În altă ordine de idei, "centralul" Marian Salomir (foto) s-a achitat corespunzător de sarcina primită, în ciuda faptului că jocul nu a fost deloc unul uşor.

CSM Kirschbaum s-a calificat în grupa 1-8

Chiar dacă a fost învinsă net, în Capitală, pe terenul "Tei", de către campioana entitre, Dinamo Bucureşti, scor 61-18, prim divizionara sibiană CSM Kirschbaum s-a calificat pentru grupa 1-8, în urma rezultatului înregistrat în întâlnirea dintre Eldoforest Suceava şi Callatis Mangalia. Rugbiştii din oraşul de la malurile mării i-au învins cu 22-11 pe moldoveni, scoţându-i, practic, din cărţi pentru calificarea în play-off.

amănunte în pag.3

Se reia Liga Campionilor

Marţi şi miercuri se vor disputa partidele contând pentru ce-a de-a patra etapă a fazei I a Ligii Campionilor la fotbal. Programul complet al acestor întâlniri şi clasamentele la zi, în pagina 5.

Moartea fotbalului sibian!

ÎNGRIJORARE. Jan Gavrilă, antrenorul prim divizionarei Gaz metan, Duţu Vasilescu, preşedintele executiv al Interului şi preşedintele divizionarei C Danco Şoimii, Dumitru Pelican (de la stânga la dreapta), nu au deloc motive să fie veseli, dimpotrivă...

Situaţia fotbalului sibian devine, pe zi ce trece, tot mai critică. În weekend-ul care tocmai a trecut, atât Gaz metan Mediaş, cât şi FC Inter şi Danco Şoimii au înregistrat rezultate care nu fac decât să le agraveze şi mai mult situaţia în care se scaldă.

Prim divizionara din Mediaş a remizat pe propriul teren cu cealaltă echipă nou promovată, Foresta Suceava, la finele unei partide în care a fost condusă aproape o oră. Salvatorul s-a numit Marius Lungu, nimeni altul decât cel care, în urmă cu trei săptămâni, fusese "concediat" de "principalul" Jan Gavrilă. Revenit în rândul gaziştilor, Marius a contribuit, într-o mare măsură, la acest egal obţinut, am putea spune, pe ultima sută de metri. În urma acestui rezultat, echipa din oraşul de pe malurile Tîrnavei Mari coboară la minus 11 în clasamentul adevărului, având tot mai puţine şanse să scape de la retrogradare.

FC Inter a înregistrat cea de-a patra înfrângere consecutivă pe propriul teren în actuala ediţie de campionat. În urma unei partide în care oaspeţii de la Cetate Deva au expediat un singur şut pe spaţiul porţii tânărului Dumitru Pîrvu, interiştii au părăsit terenul învinşi.

Atât FC Inter, cât şi Gaz metan, continuă să ocupe ultimul loc în clasamentele seriei a II-a a Diviziei B, respectiv Diviziei A-Ursus.

Divizionara C Danco Şoimii a înregistrat cea mai ruşinoasă înfrângere de când este patronată de firma bucureşteană. Condusă la pauză cu 5-0 (!), echipa sibiană a reuşit să puncteze de două ori în repriza secundă, însă rezultatul final, 5-2 pentru cei din Cîmpia Turzii, este unul care trebuie să dea de gândit. De altfel, la finalul acestei partide, se vehicula ideea că SC Danco SRL ar urma chiar să-şi retragă sprijinul acordat echipei sibiene din luna februarie a acestui an şi până în prezent.

Cronicile celor trei partide le găsiţi în paginile 2,3 şi 8.

Ovidiu Boica

Handbal / Divizia A (f)

"Am pierdut pe mâna noastră", susţine antrenorul oaspeţilor

CSM Sibiu - Viitorul Mediaş 20-19 (12-6)

În cadrul etapei a VIII-a a diviziei A, CSM Sibiu a primit vizita celelaltei divizionare A a judeţului nostru, Viitorul Mediaş - pe care a întrecut-o extrem de greu, la un singur punct diferenţă.

În prima repriză, echipa gazdă reuşeşte să-şi impună jocul terminând cele 30 de minute de joc la o diferenţă de 6 goluri.

În partea a doua a jocului, medieşencele, îşi revin parcă din corzi şi reuşesc în minutul 45 să egaleze scorul. Urmează câteva minute de foc în care ambele combatante merg "cap la cap".

În minutul 53 se restabileşte din nou egalitatea pe tabela de marcaj: 19-19. Un minut mai târziu gazdele reuşesc un gol de senzaţie ducând scorul la 20-19, acelaşi cu care se încheie şi partida.

"În proporţie de 99%, am pierdut pe mâna noastră. Am avut 4 ratări de la 7 m şi nu mai puţin de 5 aruncări în bară. Puteam foarte uşor să câştigăm, însă ghinionul a fost, de data aceasta, de partea noastră", ne-a declarat antrenorul echipei Viitorul Mediaş, Mihai Moldovan.

Au marcat pentru CSM Sibiu: Tâlvac (6), Dobre, Duncan, Paler (câte 3) Niţu, timofte (câte 2) şi Cioloboc (1). Pentru Viitorul Mediaş au marcat: Anghel (5), Roşca, Hategan, Popovici, Mărginean (câte 3) şi Şipoş (2).

Marius IONESCU

Peluza a III-a

Demisia de onoare

Motto:
Onoare vorbă abstractă,
Cuvânt simplu, literar
Care nu se mai găseşte
La noi în dicţionar

Demisia lui Ion Ţiriac din funcţia de preşedinte al Comitetului Olimpic Român continuă să fie deplînsă, pe nedrept, de majoritatea zdrobitoare a comentatorilor, care nu se pot împăca într-o concluzie. Concluzia, cred eu, este că onoarea, cu tot terenul nefavorabil pe care trebuie să supravieţuiască, rămâne, totuşi, în dicţionarul român-român, că încă există oameni care pun demnitatea înaintea interesului, oameni care au o legătură cu onoarea, făptuind nu numai vorbind.

Să observăm că zona sportului a fost printre ultimele zone care s-au alterat prin inducţie politică sau financiară. Din această zonă a răsărit Ion Ţiriac, Ţiri al nostru, omul care încearcă o reabilitare a Onoarei.

Ţiriac este o pildă, iar faptul că a rezistat rugăminţilor sau presiunilor de a reveni asupra deciziei sale, îl pune într-o poziţie de simbol.

Este trist când citim că "Ion Ţiriac a dat peste cap sportul românesc, la nivelul său cel mai înalt", sau că se spera că, el, (Ţiriac) va reveni asupra demisiei. Eu cred că sportul românesc a fost "dat peste cap", la toate nivelurile, de "altcineva", de "altceva", înainte ca Ţiriac să fie preşedinte al C.O.R. şi mai cred că demisia sa este în slujba sportului românesc, care nu v-a muri odată cu Olimpiada de la Sydney, că sportul, dar nu numai sportul, are nevoie de exemple. Exemplul lui Ţiriac este primul pas spre Olimpiada Atena 2004. Aşa trebuie privit. C.O.R. nu este o oarecare Comisie Parlamentară, care conţine nişte demisionari săptămânali ce revin asupra cuvântului de onoare, nerezistând la "presiunile" interesului personal. Să trăieşti, Ţiri!

Mihai BRATU

Biblioteca ASTRA - Sibiu -

Seria a II-a

Derbiul suferinţei

La finele unei partide în care s-au întâlnit codaşele clasamentului seriei a II-a, devenii au obţinut toate cele trei puncte puse în joc, în timp ce, pentru sibieni, se pune problema realizării baremului de 22 de puncte

Aproximativ 2.000 de sprectatori au profitat de intrarea liberă pe "Municipalul" sibian pentru a asista la partida care avea să aducă faţă în faţă pe ocupantele ultimelor două locuri în clasamentul seriei. Chiar dacă nu se aşteptau la cine ştie ce spectacol, cei prezenţi la meci sperau că interiştii îşi vor trece în cont cea de-a doua victorie din actualul sezon, care ar fi făcut să-i egaleze la puncte pe adversarii din Deva. După 90 de minute însă, spectatorii au plecat dezamăgiţi, devenii reuşind să îşi adjudece toate cele trei puncte puse în joc, graţie unui gol reuşit în prima repriză de cel mai bun om al partidei, Sandu Balaj.

Sibienii, cu o echipă schimbată de noul "principal", Viorel Jurcă, în care Stănilă, de obicei fundaş la marcaj a fost tras pe banda stângă şi cu Stănicescu avansat în centrul liniei mediane, dar cu rezerve ca Marius şi Cornel Szeghedi şi Radu Neguţ, până în urmă cu câteva etape titulari de drept, au practicat un joc lipsit de perspectivă, cu centrări înalte spre careul devenilor, rezolvate cu brio fie de înalţii fundaşi adverşi, fie de portarul Sandu. De cealaltă parte, oaspeţii au ieşit, de câteva ori, periculos pe contraatac, cum s-a întâmplat şi la faza din minutul 37 când, după o lovitură de la colţul terenului executată de Chira, Balaj a punctat la singurul şut pe spaţiul porţii al celor de la Cetate.

În urma acestui rezultat, FC Inter rămâne deţinătoarea "lanternei roşii", cu tot mai puţine şanse de a evita retrogradarea, şi de a acumula cele 22 de puncte necesare pentru a nu cădea direct în divizia judeţeană.

Primele zece minute ale partidei sunt de tatonare, nici una dintre echipe neîndrăznind să se avânte spre poarta adversă. În minutul 12 Adrian Popa pleacă pe un contraatac pe partea dreaptă, pasează în interior la Galea, acesta îl deschide pe Vlăduleasa, care este blocat în momentul şutului de Emil Popa. Peste două minute, la un contraatac al devenilor, Ştefan centrează de pe partea stângă pentru Petre, "capul" ultimului trecând peste transversală din 8-9 metri. Oaspeţii simt că se poate şi, în minutul 16, Balaj mişcă pentru Chira, însă şutul acesutia din urmă trece mult pe lângă. La cealaltă poartă, Ad. Popa centrază, în minutul 18, perfect pentru Galea, aflat într-o revenire de formă, atacantul sibian reia cu capul, balonul loveşte transversala însă tuşierul Deaconu este cu fanionul ridicat. Poziţie de ofsaid corect semnalizată de băcăuan. Peste două minute, Emil Popa face o fază pe partea dreaptă, pătrunde pe centru, îl deschide excelent pe Ştefan, care şutează pe lângă. Cea mai clară ocazie de gol de până acum o va irosi, în minutul 25, Claudiu Şomfălean. Atacantul sibian pătrunde în careu pe partea dreaptă, şutează surprinzător din unghi, Sandu parează, şi tot Şomfălean reia, de această dată, cu capul, însă portarul devean respinge. La o jumătate de oră de la primul fluier al "centralului" Adrian Stoica, tot Şomfălean şutează de la mare distanţă, Balaj deviază balonul, însă portarul Sandu este la post şi reţine. Vine minutul 37 când, la o lovitură de colţ executată de Chira, Balaj, nemarcat la 6 metri, înscrie singurul gol al partidei, cu o lovitură de cap. Interiştii încearcă să forţeze egalarea, Tolciu (40), şut în urma unei lovituri libere, deviate în corner, Cl. Şomfălean (41), şut defectuos după o centrare pe jos a lui

Dumitru Pîrvu

Tolciu, Galea, torpilă de la circa 22 de metri, care nu a nimerit spaţiul porţii şi din nou Şomfălean (45), portarul Sandu scăpând pe sub el, în corner, balonul şutat de atacantul sibian, însă la vestiare se intră cu oaspeţii în avantaj.

La zece minute de la reluare, Tolciu mişcă balonul, la o lovitură liberă, pentru Stănicescu, însă şutul ultimului este deviat de un fundaş advers, până în braţele lui Sandu. Peste două minute, Claudiu Şomfălean prinde un trasor de la circa 30 de metri, balonul se îndreaptă spre vinclu, însă Sandu se întinde şi scoate providenţial. În minutul 61, Tolciu centrează de pe partea dreaptă, Sandu iese greşit la limita careului mare, Cl. Şomfălean reia cu capul, însă Luca respinge de la 7-8 metri. Peste alte 10 minute, la un contraatac al devenilor, Balaj, cel mai bun jucător al partidei, centrează pentru Maniu, singur la 7-8 metri, însă Pîrvu intuieşte şi reţine. Andrei (72), direct din lovitură liberă, trimite mult peste. Oaspeţii pot puncta din nou pe final de meci. Mai întâi, la o centrare de pe stânga a lui Chira, Comăniciu respinge până la Balaş, care reia cu capul milimetric pe lângă (83), pentru ca, înainte cu trei minute de final, portarul sibian Pîrvu să îl blocheze excelent pe Emil Popa la limita careului mare.

Voi reveni în ziarul ***Tribuna.***

Ovidiu Boica

FC Inter Sibiu - Cetate Deva 0-1 (0-1)

FC Inter		Cetate	
1. Pîrvu	5	1. Sandu	6
2. Tolciu	5	2. Bordean	5
(17. C. Szeghedi, 78)		3. Luca	6
4. Comăniciu	5	6. Voinea	5,5
3. Andrei	5	4. Păun	5,5
5. Stănilă	4		
(21. R. Neguţ, 46)	5	5. Em. Popa	6
		8. Sandu Balaj	7
7. Ad. Popa	5	9. Petre	6
(20. M. Szeghedi, 67)	5	(14. Szidorak, 70)	5
10. Beza	5,5	10. Chira	6
6. Stănicescu	6	11. Maniu	5,5
8. Vlăduleasa	6		
		7. Ştefan	5
9. Cl. Şomfălean	6	(15. Carabaş, 45)	5
11. Galea	5,5	(17. Bădoi, 84)	
Antrenor Viorel Jurcă		**Antrenor** Dorel Maria	
Rezerve: 12. Piţigoi; 18. Ţepuş.		**Rezerve:** 12. Clep; 16. Eşanu; 19. Szenil; 18. Tănase.	

Stadion: "Municipal"
Spectatori: circa 2.000.
Timp: excelent.
Gazon: excesiv de umed.
A marcat: Balaj (37)
Arbitru: Adrian Stoica (Bucureşti) 7,5
Asistenţi: Gheorghe Badea (Bucureşti) 7,5: Dan Deaconu (Bacău) 7.
Cartonaşe galbene: Luca (54); Carabaş (58); R. Neguţ (72); M. Szeghedi (88).
Raportul şuturilor: 7-6 (pe poartă 3-1)
Cornere: 8-4.

☐ În minutul 70 al partidei, unul dintre spectatori a necesitat intervenţia medicilor de la Salvare. După circa 5 minute de îngrijiri, cel care suferise o criză de epilepsie şi-a revenit, astfel că a putut pleca pe picioare acasă.

☐ În ciuda faptului că, în urma asocierii dintre Consiliul Local şi FC Inter, s-a decis ca 200 de milioane de lei să fie alocate pentru plata salariilor jucătorilor şi ale celor din personalul auxiliar bazei sportive de la "Municipal", banii întârzie să apară. Se aude că motivul ar fi legat de faptul că încă nu s-a realizat preluarea echipei de către Consiliu, întrucât patru din cei 28 de membri fondatori ai SC FC Inter nu au semnat încă actele necesare.

Divizia B, etapa a X-a

Seria I

Rezultate

Apemin Borsec - Fulgerul Bragadiru 2-2; FC Oneşti - Metalul Plopeni 3-1; Farul Constanţa - Callatis Mangalia 2-0; Precizia Săcele - Juventus Bucureşti 1-3; Midia Năvodari - Tractorul Braşov 2-0; Poiana Cîmpina - Cimentul Fieni 4-1; Diplomatic Focşani - Laminorul Roman 0-1; ARO Cîmpulung Muscel - Politehnica Iaşi 2-0; Metrom ICIM Braşov - Sportul studenţesc 1-0

Clasament

1. ARO Cîmpulung Muscel	10	6	2	2	19-10	20(+5)
2. Laminorul Roman	10	6	2	2	17-12	20(+5)
3. Sportul Studenţesc	10	6	1	3	12-6	19(+4)
4. Farul Constanţa	10	6	1	3	17-11	19(+4)
5. Midia Năvodari	10	6	1	3	15-8	19(+4)
6. Diplomatic Focşani	10	5	3	2	12-3	18(+3)
7. Poiana Cîmpina	10	5	2	3	14-11	17(+2)
8. Metrom ICIM Braşov	10	5	1	4	14-11	16(+1)
9. Fulgerul Bragadiru	10	3	6	1	11-5	15(0)
10. Callatis Mangalia	10	4	3	3	11-11	15(0)
11. Metalul Plopeni	10	4	2	4	10-11	14(-1)
12. Apemin Borsec	10	3	3	4	9-12	12(-3)
13. FC Oneşti	10	4	0	6	10-20	12(-3)
14. Tractorul Braşov	10	3	2	5	9-14	11(-4)
15. Juventus Bucureşti	10	2	1	7	13-18	7(-8)
16. Cimentul Fieni	10	2	1	7	6-17	7(-8)
17. Precizia Săcele	10	2	1	7	8-20	7(-8)
18. Politehnica Iaşi	10	1	2	7	6-14	5(-10)

Etapa viitoare

Etapa a XI-a, miercuri, 18 octombrie, ora 11:00:
Metalul Plopeni - Precizia Săcele; Callatis Mangalia - FC Oneşti; Fulgerul Bragadiru - Farul Constanţa; Juventus Bucureşti - Tractorul Braşov; Politehnica Iaşi - Poiana Cîmpina; Cimentul Fieni - Apemin Borsec; Metrom ICIM Braşov - Midia Năvodari; Sportul studenţesc - Diplomatic Focşani; Laminorul Roman - ARO Cîmpulung Muscel

Seria a II-a

Rezultate

FC Inter Sibiu - Cetate Deva 0-1; Pandurii Tg. Jiu - ASA Tg. Mureş 1-0; FC Baia Mare - Corvinul Hunedoara 1-0; Extensiv Craiova - CSM Reşiţa 2-0; UT Arad - UM Timişoara 3-2; FCM Rm. Vîlcea - Olimpia Satu Mare 0-2; Electro Craiova - FC Bihor Oradea 2-0; Apulum Alba Iulia - Drobeta Tr. Severin 0-0; Politehnica Timişoara - Jiul Petroşani 3-0

Clasament

1. FC Baia Mare	10	7	2	1	15-8	23(+8)
2. UM Timişoara	10	7	1	2	24-9	22(+7)
3. UT Arad	10	6	2	2	19-13	20(+5)
4. Politehnica Timişoara	10	6	1	3	19-8	19(+4)
5. CSM Reşiţa	10	6	1	3	15-8	19(+4)
6. Olimpia Satu Mare	10	6	0	4	14-10	18(+3)
7. Drobeta Tr. Severin	10	5	2	3	19-12	17(+2)
8. Pandurii Tg. Jiu	10	4	3	3	11-13	15(0)
9. ASA Tg. Mureş	10	4	2	4	13-12	14(-1)
10. Corvinul Hunedoara	10	4	1	5	10-9	13(-2)
11. FC Bihor Oradea	10	3	3	4	7-9	12(-3)
12. Electro Craiova	10	4	0	6	11-15	12(-3)
13. Extensiv Craiova	10	3	2	5	10-12	11(-4)
14. Apulum Alba Iulia	10	3	1	6	11-17	10(-5)
15. Cetate Deva	10	3	1	6	12-22	10(-5)
16. Jiul Petroşani	10	2	3	5	9-17	9(-6)
17. FCM Rm. Vîlcea	10	2	2	6	7-17	8(-7)
18. FC Inter Sibiu	10	1	1	8	4-19	4(-11)

Etapa viitoare

Etapa a XI-a, miercuri, 18 octombrie, ora 11:00:
ASA TG. MUreş - Extensiv Craiova; Corvinul Hunedoara - Pandurii Tg. Jiu; Cetate Deva - FC Baia Mare; CSM Reşiţa - UM Timişoara; Drobeta Tr. Severin - FCM Rm. Vîlcea; Olimpia Satu Mare - FC Inter Sibiu; Politehnica Timişoara - UT Arad; Jiul Petroşani - Electro craiova; FC Bihor - Apulum Alba Iulia

Tribuna sporturilor

Fondat în 1990
Str. G. Coşbuc, nr. 38, 2400
Tel. 21.12.81; 43.31.93
Tel./Fax. 21.41.41

Editat de Casa de Presă şi Editură Tribuna
Tiparul executat la SC Tipotrib SRL

Consiliul de Administraţie
Emil David - director general
Mircea Biţu - director editorial
Vasile Tâlvan - director economic
Colectivul redacţional
Ovidiu Boica - şef departament
N.I. Dobra, Octavian Rusu, Mihai Bratu - seniori editori
Marius Ionescu, Mădălina Mănescu - reporteri
Ramona Popa, Victor Cociu, Puiu Stoica, Avram Besoiu - colaboratori
Fred Nuss, Ioan Gliga, Vasile Cârdei - foto

Baschet

În loc de "încălzire centrală" - confort minim cu ... "lemne de foc"

CSU Sibiu - CSU Romradiatoare Braşov

79-63 (47-36) 24-16; 23-20; 19-15; 13-12;

✶ Victorie logică, fără dubii, a gazdelor, în urma unei partide modeste confuze, de foarte multe ori fără orizont tactic ✶ Braşovenii, o formaţie modestă, au căutat să-şi suplinească lipsurile tehnico-tactice prin dârzenie şi aplomb ✶ Antrenorul Mircea Vulc a folosit toţi jucătorii înscrişi pe foaia de arbitraj ✶ Promiţătoare evoluţiile lui Morar şi Crăciun ✶ Lui Zeliko Bubanja nu-i place ...negrul, altfel nu ne putem explica evidenta sa reţinere în faza de 1-1 cu jucătorul de culoare de la CSU Romradiatoare Braşov ✶ Enorm de multe ratări din lovituri libere, până în min. 33 al meciului, 15 aruncări ratate de către gazde ✶ A arbitrat bine cuplul Roşu (Oradea) - Nicoară (Ploieşti). Următorul meci al sibienilor, tot pe teren propriu, sâmbătă, 21 octombrie, de la ora 11, cu "U" Carbochim Cluj-Napoca.

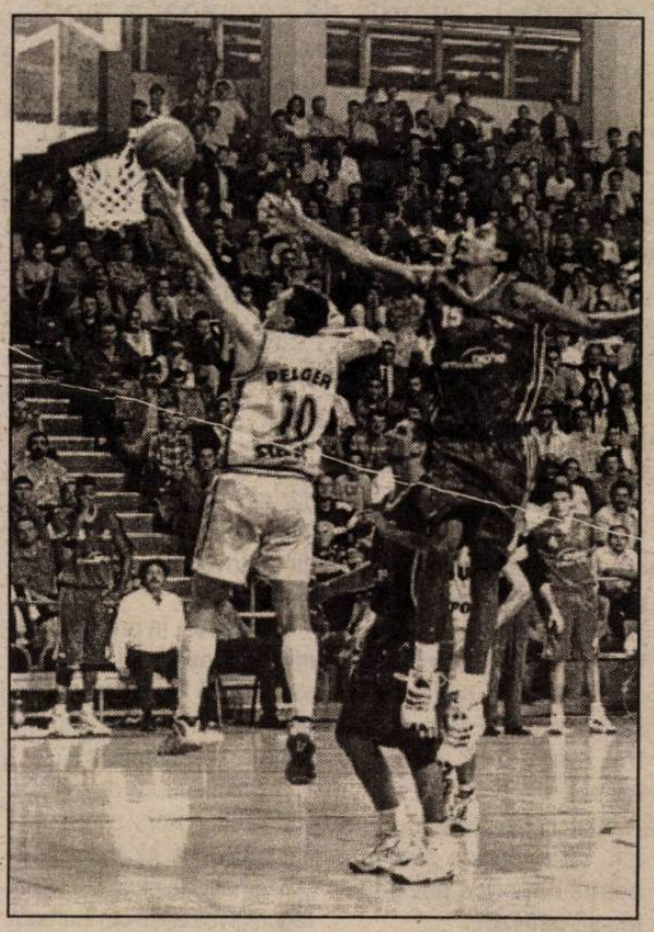

Elevii antrenorului Mircea Vulc au câştigat toate cele patru sferturi ale întâlnirii, dar într-o manieră modestă, în faţa unei echipe care putea uşor "primi" 100 de puncte. De la început, CSU Sibiu se instalează la conducere (min. 3, 7-3), în special prin contribuţia la realizare a dinamicului Morar. În continuare joc modest ca spectacol şi interes, dar în aceiaşi notă de dominare a gazdelor care termină primul sfert cu un avantaj de 8 puncte, 24-16.

După scurgerea a 4 minute din cel de-al doilea sfert, gazdele se detaşează la 10 puncte (34-24) pentru ca imediat să înceapă să se complacă în jocul fără orizont al oaspeţilor şi astfel, în min. 6 (16 al partidei) diferenţa se reduce la 6 puncte (34-28). Urmează 3 minute bune ale elevilor lui Mircea Vulc, cu Crăciun în prim-plan, şi cu un minut înainte de finalul celui de-al doilea sfert, diferenţa de scor era de 14 puncte (45-31). Ca la comandă, "luminile" se sting şi, într-un final penibil, la jumătatea partidei tabela de scor arăta 47-36.

Gazdele joacă mai exact şi mai eficient în primele 5 minute ale celui de-al treilea sfert şi în consecinţă se detaşează la 13 puncte, 58-45. Am crezut că acesta va fi momentul în care CSU Sibiu va accelera pentru a se desprinde la o diferenţă confortabilă, la care îi dădea dreptul valoarea reală. Convingerea ne era întărită şi de scorul înregistrat pe tabela de scor, după 3 sferturi, 66-51.

Ultimul sfert, însă, (e drept şi pe fondul unor dese schimbări de jucători şi al rulării întregului lot) a fost echilibrat, fără o istorie demnă de consemnat şi partida ia sfârşit cu victoria absolut meritată, dar fără glorie, a echipierilor de la CSU Sibiu, cu scorul final de 79-63. Pentru CSU Sibiu au înscris: Morar 23 (3x3), Crăciun 18 (1x3), Pelger 16 (4x3), Bubanja 15 (1x3), Muntean 4 (1x3), Alecu 1, Kovacs 1 şi Spânu 1.

Octavian RUSU

Rugby / Divizia A

"Constructorii" s-au calificat de pe poziţia a II-a

Dinamo Bucureşti - CSM Kirschbaum Sibiu 61-18 (40-12)

Sâmbătă, Stadionul "Tei" din Capitală a găzduit pentru echipa CSM Kirschbaum ultima partidă din calificările pentru grupa valorică 1-8. Cu toate că "constructorii" sibieni au fost învinşi lejer de Dinamo Bucureşti, cu scorul de 61-18, ei s-au calificat în grupa valorică 1-8 datorită jocului rezultatelor din cealaltă partidă din grupă, care a opus pe Callatis Mangalia şi Eldoforest Suceava. Echipa de pe malul mării s-a impus în final cu scorul de 22-11.

Lipsită de aportul mai multor titulari, echipa sibiană a făcut totuşi un rezultat bun, caracterizat de reuşita a trei eseuri obţinute, în ordine, de Seceleanu, L. Micu şi Zeicu şi de o lovitură de pedeapsă reuşită de Apostol, acelaşi jucător care nu a putut transforma nici un eseu.

În urma acestei etape, CSM Kirschbaum Sibiu se califică pentru grupa valorică 1-8, de pe poziţia a doua, după ocupanta locului I, Dinamo Bucureşti.

Marius IONESCU

Fotbal/ Divizia C, seria a VII-a

O înfrângere ruşinoasă

Ind. Sârmei Cîmpia Turzii - Danco Şoimii Sibiu 5-2 (5-0)

Divizionara C sibiană a înregistrat, duminică, la Cîmpia Turzii, cea mai ruşinoasă înfrângere de când este patronată de firma bucureşteană

În cadrul etapei a IX-a a diviziei C, Danco Şoimii s-a deplasat la Cîmpia Turzii în speranţa obţinerii unui rezultat bun, care să-i consolideze poziţia în clasament. Din păcate, rezultatul înregistrat la finele partidei a fost total în defavoarea sibienilor, care au fost învinşi categoric cu scorul de 5-2. Lipsiţi de aportul lui Munteanu şi Budescu, suspendaţi, şi al lui Speriatu şi Runcan, ambii accidentaţi, "şoimii" au fost o pradă uşoară pentru o echipă care nu iartă nimic pe teren propriu.

Primii care înscriu sunt gazdele, prin Cherchei, care reuşeşte să transforme o lovitură de pedeapsă, în chiar minutul 1 de joc, dictată de "centralul" întâlnirii, R. Avram din Timişoara, în urma unui fault în careu al lui Popuşoi. La numai 7 minute de la deschiderea scorului, Mîţiu majorează diferenţa cu un şut de la circa 18 metri. În minutul 15, Roşca mai înscrie o dată, pentru ca, la 10 minute după aceasta, Bratu să majoreze diferenţa la 4 goluri. Până la pauză, Mîţiu mai reuşeste să înscrie o dată, aceasta fiind şi ultima reuşită a gazdelor.

După pauză, echipa din Cîmpia Turzii se retrage în propria jumătate de teren, invitându-i pe sibieni să atace mai mult. Aceştia se conformează şi, în minutul 52, reuşesc primul gol, semnat de Cocan. După doar 3 minute, Tara reduce diferenţa, cu un şut năprasnic de la limita careului mare. Această reuşită dă speranţe sibienilor, care se năpustesc în atac, însă fără rezultat pe tabela de marcaj.

Vom reveni.

Pentru Danco Şoimii au jucat:Dangl - Ciucă, Iordache, Mărginean, Turc, Popuşoi (Măsaru ,34), Popa - Cocan (Chelcea, 71), Marinac, Huzoaică (Năstase, 77) - Tara.

Marius Ionescu

Divizia C, seria a VII-a

Rezultate

Laminorul Beclean - CFR Cluj	2-0
Viromet Victoria - Textila Prejmer	2-1
Industria Sârmei Cîmpia Turzii - Danco Şoimii	**5-2**
Olimpia Gherla - Nitramonia Făgăraş	3-0
Gaz metan Tg. Mureş - Romradiatoare Braşov	1-0
Minerul Iara - Cimentul Hoghiz	3-0

Chimica Tîrnăveni şi Sticla Arieşul Turda au stat.

Clasament

1. Gaz metan Tg. Mureş	8	6	0	2	13-5	18(+6)
2. Textila Prejmer	8	5	0	3	13-8	15(+3)
3. Ind. S. Cîmpia Turzii	8	5	0	3	12-8	15(+3)
4. Olimpia Gherla	8	4	1	3	11-5	13(-2)
5. Chimica Tîrnăveni	8	4	1	3	12-9	13(+1)
6. Viromet Victoria	8	4	1	3	8-8	13(-2)
7. Laminorul Beclean	8	4	0	4	11-9	12(0)
8. Minerul Iara	8	4	0	4	11-11	12(-3)
9. Danco Şoimii Sibiu	**8**	**3**	**1**	**4**	**11-16**	**10(+1)**
10. Cimentul Hoghiz	8	3	1	4	6-11	10(+1)
11. Romradiatoare Braşov	8	3	0	5	11-15	9(-3)
12. CFR Cluj	8	2	2	4	6-11	8(-1)
13. Nitramonia Făgăraş	7	2	1	4	5-10	7(-5)
14. Arieşul Turda	7	2	0	5	8-12	(-3)

"Sunt un fan de-al lui Paul Gascoigne"

✶ declară internaţionalul francez Youri Djorkaeff ✶

Unul dintre artizanii succeselor din ultimii doi ani ai reprezentativei de fotbal a Franţei - titlurile de campioană mondială, respectiv campioană europeană - este Youri Djorkaeff, un mijlocaş puternic, inventiv, cu un mare potenţial fizic, alcătuind un tandem redutabil cu Zinedine Zidane.

Revista France Football a publicat un interviu din care reproduc câteva pasaje.

- În ce constă forţa principală a reprezentativei franceze?

- Suntem foarte uniţi şi avem o mare încredere unii în alţii. Fiecare îşi are locul bine definitivat în angrenajul echipei. În plus, în lotul lărgit domneşte armonia perfectă, nu există nici un fel de animozitate.

- În destule partide ţi-ai luat în serios rolul de "golgeter de serviciu"...

- Nu mă înghesui să marchez, deşi trebuie să recunosc că mă bucur de fiecare reuşită. Simt aceeaşi satisfacţie când construiesc o fază spectaculoasă şi dau o pasă de gol unui coechipier. Dar repet, când mă aflu cu balonul la picior, la 18 metri de poarta adversă, simt un impuls de nestăpânit să şutez. Cert este însă faptul că nu sunt un autentic atacant central, preferând să joc în spatele "vârfurilor".

- Unii te bănuiesc de egoism văzând cum şutezi la poartă din orice poziţie, în loc să pasezi...

- Da, când eram tânăr aveam tendinţe individualiste, dar nici un antrenor nu m-a împiedicat să trag la poartă, dimpotrivă, iar coechipierii nici atât.

- Faptul că, în prezent, numeroşi fotbalişti francezi evoluează în afara graniţelor este benefic pentru echipa reprezentativă?

- Unii spun că da, alţii se tem pentru viitorul ei. Eu cred că am câştigat jucând în Italia şi Germania, alături de cei mai renumiţi fotbalişti din Europa.

În aceste campionate puternice nu există "meciuri mici", toate fiind tratate cu seriozitate şi responsabilitate, nu există antrenamente de mântuială. Este o problemă de mentalitate şi, dacă vreţi, de carieră, trebuind să tragi cât mai tare pentru a-ţi păstra locul în echipă şi cota valorică pe piaţa transferurilor.

- Dintre fotbalişti cu care ai jucat sau pe care i-ai avut ca adversari, care te-au impresionat?

- Pe locul întâi l-aş pune pe Paul Gascoigne, care este fantastic, iar eu sunt un fan de-al lui. Îmi place mult Suker, mi-au plăcut Stoicikov şi Klinsmann. Din reprezentativa noastră mă uimeşte Marcel Desailly, o adevărată forţă a naturii. De când îl cunosc nu l-am văzut să cadă pe gazon şi să se vaite, ori să joace cu trac în faţa unui adversar renumit. Pentru mine a fost şi rămâne un exemplu de profesionalism.

- Cum vezi viitorul tău, acum, când te-apropii de 33 de ani?

- Dacă voi fi sănătos, voi mai juca un sezon-două în Germania, după care voi reveni acasă, pentru a-mi încheia cariera printre ai mei. M-aş bucura dacă retragerea aş face-o după turneul final al Campionatului Mondial din 2002, unde Franţa este calificată din oficiu.

Rugby

O rivalitate care a dat naştere la suspiciuni

La 24 iunie 1995, Africa de Sud a depăşit (18 - 15) Noua Zeelandă, în finala Rugby World Cup. Cele trei puncte victorioase au fost marcate de Joel Stransky, dintr-un dropgol, în reprizele de prelungiri. Deveniţi campioni ai lumii, sud-africanii s-au aşezat în genunchi, în cerc, şi au început să se roage. "Aţi realizat ceva important pentru ţara voastră", i-a spus preşedintele Nelson Mandela căpitanului Francois Pienaar după ce i-a înmânat Cupa "William Weeb Ellis". Acel succes nu a fost primit însă la fel de bine de toată lumea. Cei dintâi care l-au contestat au fost chiar învinşii, rugbiştii All Blacks. Ei s-au plâns că starea de moleşeală care i-a cuprins în timpul finalei s-a datorat ceaiului servit în dimineaţa jocului, la hotel. Cum nu s-a putut dovedi nimic, toată lumea a pus acele vorbe pe seama rivalităţii care există între echipele de rugby din Noua Zeelandă şi Africa de Sud.

La cinci ani după acea poveste, pe 17 iunie, Africa de Sud a câştigat (18 - 13) meciul-test cu Anglia. Înaintea lui, mijlocaşul la deschidere al selecţionatei, "Trandafirului", tânărul Jonny Wilkinson, s-a plâns de dureri de stomac. Starea lui de sănătate nu numai că l-a împiedicat să joace, dar a dat naştere la tot felul de speculaţii în presa britanică, unele ziare făcând chiar trimitere la reclamaţia neozeelandezilor din 1995. Fără a se putea demonstra dacă cele scrise de ziarişti au fost (sau nu) rodul unei imaginaţii (colective) bolnave, noua poveste a coincis cu lansarea cărţii lui Rory Steyn, fost angajat în serviciul de protecţie al preşedintelui Nelson Mandella, dar şi al selecţionatei All Blacks la Cupa Mondială din 1995. Potrivit presei engleze, în respectiva lucrare autobiografică autorul povesteşte că Noua Zeelandă a fost, de departe, cea mai valoroasă echipă a turneului final de atunci. Rory Steyn aminteşte că în timpul meciului cu Africa de Sud, mai mulţi jucători neozeelandezi au acuzat o stare de vomă, iar Jeff Wilson a părăsit terenul deshidratat.

Reuniune "la vârf" a FIFA şi UEFA

A avut loc, la Zürich, o reuniune "la vârf" a FIFA, UEFA şi "Task Force", grupul de lucru înfiinţat de cele două foruri fotbalistice, astfel încât, cu ocazia întâlnirii cu înalţi oficiali ai Uniunii Europene, comisarii Mario Monti şi Viviane Reding, fotbalul să vină cu contrapropuneri viabile vizând transferurile internaţionale ale jucătorilor.

Din păcate, fapt care însă era de aşteptat, FIFA şi UEFA nu au izbutit să se pună de acord asupra tuturor aspectelor, dar îndeosebi asupra celui mai spinos, cel referitor la transferurile jucătorilor cu vârste mai mari de 23 de ani. De altfel, nici n-ar fi putut fi altfel, din moment ce aceştia au încheiat contracte pe perioade lungi, cu sute de milioane de dolari investiţi pentru a-i "aconta" şi a-i salariza. Or, UE, care a dat fotbalului răgaz doar până la sfârşitul lunii pentru a veni cu propuneri concrete, vrea să desfiinţeze sumele de transfer şi să introducă libertatea jucătorilor de a pleca înaintea derulării contractului.

Dar şi FIFA, şi UEFA sunt supuse presiunii "G-14", marile cluburi neacceptând contracte ferme mai scurte de cinci ani şi nici dispariţia despăgubirilor. Forul mondial ar dori introducerea contractelor pe un an şi existenţa unei singure perioade de transferări înaintea fiecărui sezon, dar, una peste alta, problematica este mult prea delicată pentru a putea fi rezolvată atât de repede.

Toate "părţile" reunite la Zürich au dat dovadă, se subliniază în comunicat, de spirit de colaborare, fapt care, de altfel, a şi permis alcătuirea unui plan de stopare a transferurilor internaţionale în cazul jucătorilor care nu au împlinit 18 ani, cu excepţia cazurilor când familiile adolescenţilor se decid să-şi schimbe domiciliul dintr-o ţară în alta, precum şi introducerea unui sistem de compensaţii financiare, care vor trebui acordate cluburilor formatoare de jucători, care vor fi însă pierduţi prin transfer, desigur, când vor avea vârste cuprinse între 18 şi 23 de ani. Această compensaţie va fi calculată, să spunem astfel, la "grilă", adică o sumă echivalentă celei pe care clubul cumpărător ar fi trebui s-o cheltuiască pentru formarea şi creşterea respectivului jucător.

Cum spuneam, logicul impas a fost atins în momentul în care a fost abordată problema fotbaliştilor "săriţi" de 23 de ani. Singura sugestie pentru care s-a atins consensul a fost aceea ca fiecare federaţie să permită doar două perioade de transfer pe sezon şi ca un jucător să poată pleca o singură dată pe an. Drept care, preşedintele FIFA, Joseph S. Blatter, şi cel al UEFA, Lennart Johansson, au convenit să intensifice activitatea de lobby pe lângă şefii de state şi de guverne ale ţărilor din cadrul UE, astfel încât fotbaliştii să fie asimilaţi atleţilor sau liberilor profesionişti activi în artă, cum sunt actorii sau cântăreţii de operă. În acest sens, Blatter se va întâlni cu premierul Marii Britanii Tony Blair, cu cancelarul Germaniei, Gerhard Schröder, şi cu preşedintele Franţei, Jaques Chirac, în condiţiile în care Franţa deţine preşedinţia UE.

Chestiunea fiind urgentă, "părţile" se vor întâlni din nou, tot la Zürich, la 12 şi 13 octombrie, în ultima dintre aceste zile, cu reprezentanţii Ligilor naţionale şi cu cei ai marilor cluburi, direct interesate.

La 20 octombrie, va avea loc întâlnirea şefilor UEFA cu preşedinţii şi secretarii generali ai federaţiilor naţionale, pentru ca, la 27 octombrie, să fie programată ultima şedinţă comună, FIFA - UEFA - Task Force, dinaintea marii confruntări cu UE.

Liga Campionilor

Încă nu-i totul pierdut pentru unii...

Marţi şi miercuri se vor desfăşura partidele contând pentru etapa a patra în grupele Ligii Campionilor. Situaţia este departe de a fi clară, însă multe se pot lămuri după rezultatele din această rundă.

Iată clasamentele şi programul meciurilor:

Grupa A

1. Real Madrid 3 6-4 7
2. Spartak M. 3 5-2 6
3. Leverkusen 3 5-7 3
4. Sp. Lisabona 3 5-8 1

Următoarele partide (17 X): **Real Madrid - Bayer Leverkusen şi Sporting Lisabona - Spartak Moscova**

Grupa B

1. Arsenal Londra 3 6-2 9
2. Lazio Roma 3 6-2 6
3. Sparta Praga 3 3-6 3
4. Sahtior Donețk 3 4-9 0

Următoarele meciuri (17 X): **Lazio Roma - Arsenal Londra şi Sahtior Donețk - Sparta Praga**

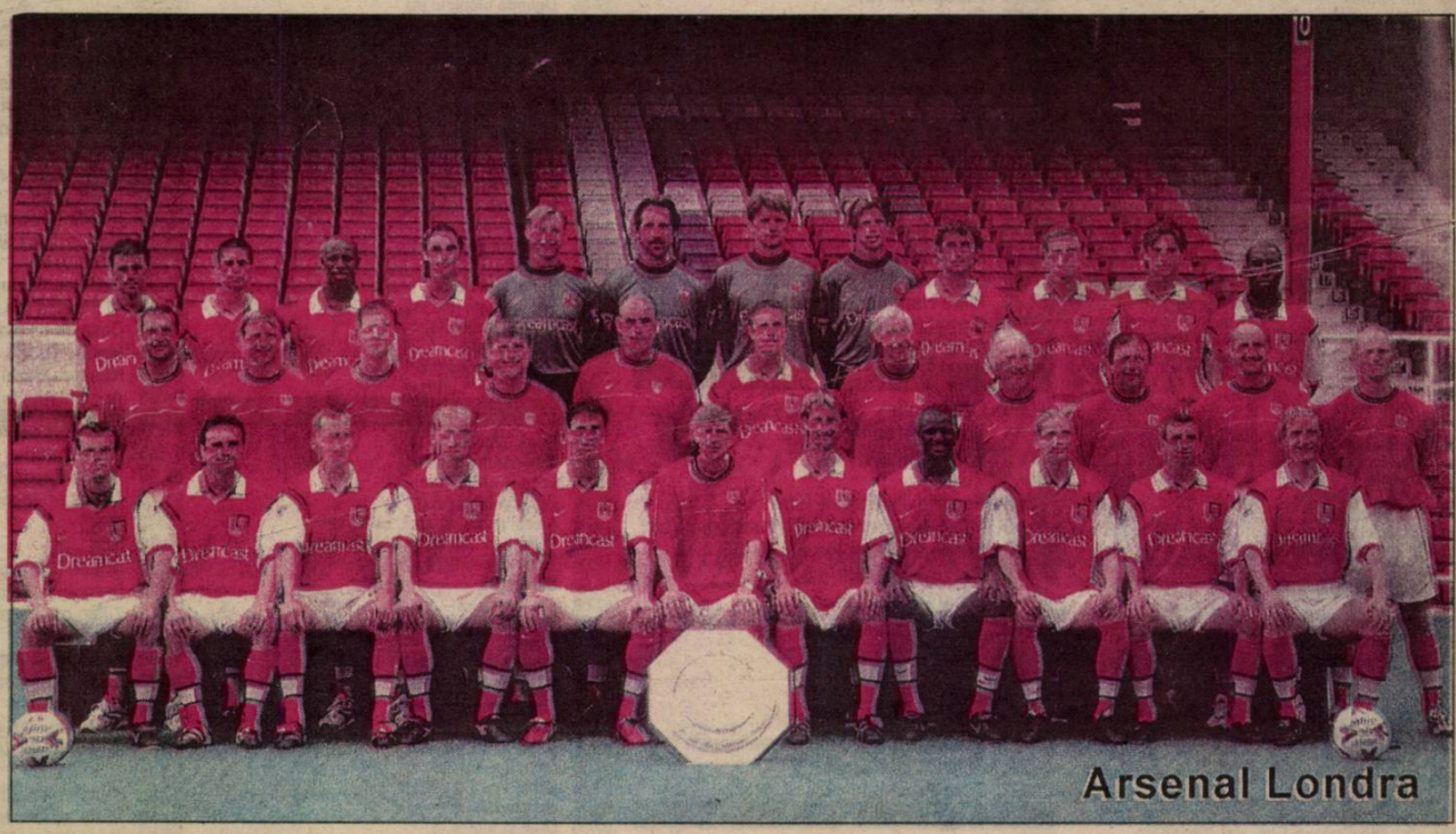

Arsenal Londra

Lazio Roma

Grupa C

1. FC Valencia 3 4-1 9
2. Ol. Pireu 3 5-3 6
3. Ol. Lyon 3 4-4 3
4. SC Heerenveen 3 1-6 0

Următoarele partide (17 X): **SC Heerenveen - Olympiakos Pireu şi Olympique Lyon - FC Valencia**

Grupa D

1. Glasgow Rangers 3 8-3 6
2. Galatasaray 3 6-7 6
3. AS Monaco 3 7-4 3
4. Sturm Graz 3 3-10 3

Meciurile următoare (17 X): **Sturm Graz - AS Monaco şi Glasgow Rangers - Galatasaray Istanbul**

Grupa E

1. Juventus Torino 3 6-5 5
2. Deportivo La Coruna 3 3-2 5
3. Panathinaikos Atena 3 3-3 4
4. Hamburger SV 3 5-7 1

Următoarele partide (18 X): **Deportivo La Coruna - Juventus Torino şi Panathinaikos Atena - Hamburger SV.**

Grupa F

1. Rosenborg Trodheim 3 10-5 6
2. Bayern München 3 6-3 6
3. Paris St. Germain 3 6-6 6
4. Helsingborg IF 3 3-13 0

Următoarele meciuri (18 X): **Bayern München - Paris St. Germain şi Helsingborg - Rosenborg.**

Grupa G

1. PSV Eindhoven 3 5-3 6
2. Dinamo Kiev 3 5-2 4
3. Manchester 3 6-4 4
4. Anderlecht 3 2-9 3

Următoarele partide (18 X): **Anderlecht - Dinamo Kiev şi Manchester United - Eindhoven.**

Grupa H

1. AC Milan 3 6-2 6
2. Leeds United 3 7-4 6
3. FC Barcelona 3 4-5 3
4. Besiktaş Istanbul 3 4-10 3

Următoarele partide (18 X): **Besiktaş Istanbul - Leeds United şi AC Milan - FC Barcelona.**

Hector Raul Cuper - "asul" din mâneca Barcelonei...

Se dă prima ecuaţie: FC Barcelona a început extrem de prost noul sezon, a fost cerut capul antrenorului Lorenzo Serra Ferrer, dar preşedintele Joan Gaspart a apărut în faţa presei şi-a spus că tehnicianul are toată susţinerea sa şi că nu se pune problema unei eventuale înlocuiri. A doua ecuaţie: Hector Cuper, tehnicianul care a câştigat două finale ale Supercupei Spaniei cu două echipe diferite, doi ani consecutiv, şi care a dus Valencia până în finala Ligii Campionilor, are contract cu echipa lui Adi Ilie până pe 30 iunie 2001. Pedro Cortes, preşedintele grupării, l-a chemat la negocieri pentru prelungirea angajamentului, iar argentinianul, deşi nu a semnat nimic, a spus că nu există nici un fel de incertitudini. Oricum ai calcula, tot nu-ţi poate rezulta că Hector Cuper va ajunge la FC Barcelona. Dar cum fotbalul nu este o "ştiinţă" exactă, argentinianul va fi, din sezonul viitor, noul tehnician de pe "Nou Camp". Conducerea clubului catalan şi reprezentanţii antrenorului au ajuns la un acord care prevede un angajament pe trei ani, cu aproape 11.000.000 de dolari salariu.

Anton Parera, director general la FC Barcelona şi unul dintre oamenii de bază ai preşedintelui Gaspart a vorbit, zilele trecute, cu celebrul procuror Jose Maria Minguella (care, printre alţii, îl reprezintă şi pe Rivaldo) pentru a demara discuţiile cu Hector Cuper. Joaquin Martorell, preşedintele holdingului "Bahia Produciones", care are grijă de imaginea lui Cuper, a admis că au existat negocieri, dar a adăugat că, pentru moment, nimic nu a fost semnat. Cu toate acestea, se ştie că Serra Ferrer s-a confesat unor prieteni, declarându-se nemulţumit. "Cum pot să pregătesc o echipă, când ştiu că sunt demis încă de pe acum, pentru la anul?". De cealaltă parte, preşedintele Valenciei, Cortes, este strâns cu uşa de către fanii grupării "liliacului", care văd în Cuper un superantrenor care a reuşit cele mai bune performanţe din istoria clubului şi, de aceea, nu vor să-l piardă. Deocamdată, Serra Ferrer rămâne la FC Barcelona, Cuper la Valencia. Dar doar până la anul.

Fotografia săptămânii

Din cauza vitezei...

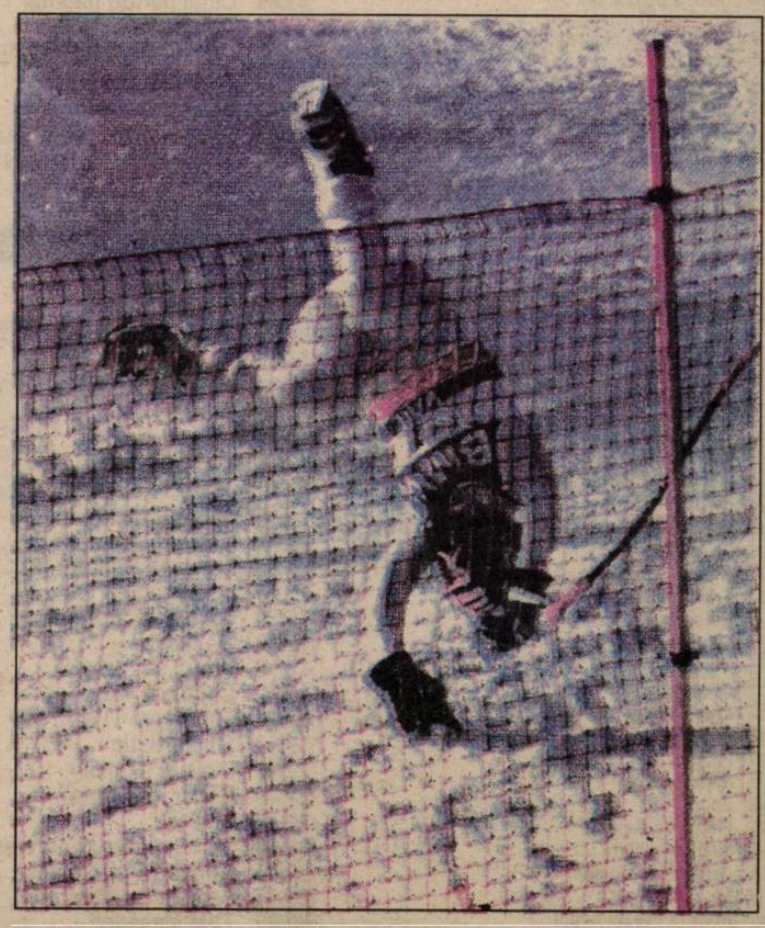

TV ROMANIA

Luni, 16 octombrie

12.00 Surprize, surprize... (r)
14.00 Jurnalul de prânz
14.15 CiberFan
14.30 Pro Patria
15.30 Orice e posibil (s)
16.00 Cronica
17.30 Să vezi şi să nu crezi (s)
17.55 Corect
18.05 Seniorii cetăţii
18.55 Info-Mania
19.05 Avanpremieră. Ştiri
19.10 Pasiuni (s)
20.00 Jurnal. Meteo
20.40 Sport
20.45 Iartă-mă!
21.45 Şapte zile (s)
22.45 Jurnalul de noapte
23.15 Tehnici de manipulare
00.00 Lumea dansului

Marţi, 17 octombrie

07.00 Telematinal
09.00 Ştiri TVR Craiova, Cluj, Iaşi, Timişoara
09.40 Practic TV
10.30 TVR Cluj
11.25 TVR Iaşi
12.15 TVR Timişoara
13.05 Şapte zile (s/r)
14.00 Jurnalul de prânz
14.15 CiberFan
14.30 Iartă-mă! (r)
15.30 Orice e posibil (s)
16.00 Puncte cardinale
16.30 Cronica
17.30 Să vezi şi să nu crezi (s)
17.55 Corect
18.05 Pentru dv., Doamnă!
18.55 Info Mania
19.05 Avanpremieră. Ştiri
19.10 Pasiuni (s)
20.00 Jurnal. Meteo
20.40 Sport
20.45 Martorul tăcut (s)
22.15 Flagrant
22.45 Jurnalul de noapte
23.15 Economia
00.30 Teatrul liric

Miercuri, 18 octombrie

07.00 Telematinal
09.00 Ştiri TVR Craiova, Cluj, Iaşi, Timişoara
09.40 Practic TV
10.30 TVR Cluj
11.20 TVR Iaşi
12.10 TVR Timişoara
13.00 Teatru TV "Poveste imorală" (r)
14.00 Jurnalul de prânz
14.15 CiberFan
14.30 TVR Craiova
15.30 Orice e posibil (s)
16.00 Panorama
17.30 Să vezi şi să nu crezi (s)
17.55 Corect!
18.05 Impas în doi
18.55 Info-Mania
19.05 Avanpremieră. Ştiri
19.10 Pasiuni (s)
20.00 Jurnal. Meteo
20.40 Sport
20.45 Roberta (s)
21.40 Recurs la morală
22.30 Amprente
22.45 Jurnalul de noapte
23.15 România încotro?
00.30 Miniaturi simfonice

Joi, 19 octombrie

07.00 Telematinal
09.00 Ştiri TVR Craiova, Cluj, Iaşi, Timişoara
09.40 Practic TV
10.30 TVR Cluj
11.20 TVR Iaşi
12.10 TVR Timişoara
13.00 Roberta (s/r)
14.00 Jurnalul de prânz
14.15 CiberFan1
14.30 Recurs la morală (r)
15.20 Amprente (r)
15.35 Orice e posibil (s)
16.00 Convieţuiri
17.30 Să vezi şi să nu crezi (s)
17.55 Corect!
18.05 Medicina pentru toţi
18.55 Info-Mania
19.05 Avanpremieră. Ştiri
19.10 Pasiuni (s)
20.00 Jurnal. Meteo
20.40 Sport
20.45 Teatru TV
21.45 Cu ochii'n 4
22.30 Reflecţii rutiere
22.45 Jurnalul de noapte
23.15 Academia de presă

Vineri, 20 octombrie

07.00 Telematinal
09.00 Ştiri TVR Craiova, Cluj, Iaşi, Timişoara
09.40 Practic TV
10.30 TVR Cluj
11.20 TVR Iaşi
12.10 TVR Timişoara
13.00 Medicina pentru toţi (r)
13.30 Jurnalul de prânz
14.00 Fotbal Campionatul Naţional: FC Braşov-Petrolul Ploieşti
16.00 Orice e posibil (s)
16.30 Tribuna partidelor parlamentare
17.00 Obiectiv Europa
17.30 Să vezi şi să nu crezi (s)
17.55 Corect!
18.05 O vedetă... populară
18.55 Info-Mania
19.05 Avanpremieră. Ştiri
19.10 Pasiuni (s)
20.00 Jurnal. Meteo
20.40 Sport
20.45 Ploaia de stele
22.15 Justiţie militară (s)
23.00 Jurnalul de noapte
23.30 Eu, cetăţeanul
00.45 Rock la miezul nopţii

tvr2

Luni, 16 octombrie

07.00 Obsesia (s)
08.35 Toţi, împreună
09.15 Însoţitorul (f/r)
10.55 Ştiri
11.00 Femeia ispititoare (s/r)
11.50 Documente culturale
12.40 Osia lumii (r)
13.15 D.a.
13.45 Cinci pentru naţiune
18.30 Telejurnal TVR 2
19.00 Film artistic
21.30 Veni, Video, Vici! (r)
21.45 Sport plus
22.15 Sport plus. Ştiri
22.20 Ştiri bancare şi bursiere
22.30 Mike Hammer - detectiv particular (s)
23.20 Femeia ispititoare (s)
00.05 TVM. Mesager

Marţi, 17 octombrie

07.00 Obsesia (s)
08.35 Toţi, împreună
09.15 Film artistic (r)
10.55 Ştiri
11.00 Femeia ispititoare (s/r)
11.50 Mike Hammer-detectiv particular (s/r)
12.40 Tribuna partidelor
13.15 Cei trei ursuleţi (d.a)
13.45 Cinci pentru naţiune
18.30 Telejurnal TVR 2
19.00 Film artistic
20.45 Pragul de sus
22.15 Ştiri
22.20 Ştiri bancare şi bursiere
22.30 Mike Hammer-detectiv particular (s)
23.20 Femeia ispititoare (s)
00.05 TVM Mesager

Miercuri, 18 octombrie

07.00 Obsesia (s)
08.35 Toţi, împreună
09.40 Film artistic (f/r)
10.55 Ştiri
11.20 Călătorind prin ţară
11.50 Mike Hammer-detectiv particular (s/r)
12.40 Orizont spiritual
13.15 Cei trei ursuleţi (d.a)
13.45 Cinci pentru naţiune
18.30 Telejurnal TVR 2
19.00 Film artistic românesc
20.30 Veni, Video, Vici (r)
20.45 Pe muchie de cuţit
22.15 Ştiri
22.20 Ştiri bancare şi bursiere
22.30 Mike Hammer - detectiv particular (s)
23.20 Femeia ispititoare (s)
00.05 TVM Mesager

Joi, 19 octombrie

07.00 Obsesia (s)
08.35 Toţi, împreună
09.30 Film artistic românesc (r)
10.55 Ştiri
11.00 Femeia ispititoare (s/r)
11.50 Mike Hammer-detectiv particular (s/r)
12.40 Tribuna partidelor
13.15 Cei trei ursuleţi (d.a)
13.45 Cinci pentru naţiune
18.30 Telejurnal TVR 2
19.00 Cinematograful de artă
21.00 Studio la vedere
22.15 Ştiri
22.20 Ştiri bancare şi bursiere
22.30 Mike Hammer-detectiv particular (s)
23.15 Femeia ispititoare (s)
00.05 TVM Mesager

Vineri, 20 octombrie

07.00 Obsesia (s/r)
08.35 Toţi, împreună
09.20 Cinematograful de artă (r)
11.00 Ştiri
11.25 Animale în pericol (do)
11.50 Mike Hammer (s/r)
12.45 Documentar
13.15 Cei trei ursuleţi (d.a.)
13.50 Animale dispărute (doc.)
14.15 Arca lui Noe
14.45 Ştiri
14.50 Lumea bărbaţilor (s)
15.15 Documentar
15.50 Ghidul călătorului...
16.40 On line
17.10 Preţul succesului
17.40 Captiv în viitor (s)
18.30 Telejurnal TVR 2
19.00 Film artistic
20.45 D'ale lu' Mitică
21.45 Roger, Roger (s)
22.35 Ştiri
22.40 Ştiri bancare şi bursiere
22.45 Concert Phil Collins
23.45 Femeia ispititoare (s)
00.35 TVM Mesager

PRO TV

Luni, 16 octombrie

07.00 Bună dimineaţa, Pro TV e al tău!
10.00 Tânăr şi neliniştit (r)
11.00 Ally McBeal (s/r)
11.55 Oglinda timpului (s)
12.20 O vară nebună (comedie, SUA, 1986)
14.15 "Mayflower": Aventura pelerinilor (acţiune, SUA, '79)
16.00 Tânăr şi neliniştit (s)
16.50 Sens unic
17.00 Ştirile Pro TV
17.30 Viaţa bate filmul
18.45 Vremea
19.00 Ştirile PRO TV
20.00 Harlequin: Diamond Girl (dramă SUA 1998)
21.55 Ştirile Pro TV
22.00 Urmărire generală
22.30 Alege!
23.30 Ştirile Pro TV
00.00 Nebun după tine (s)
00.30 Lege şi ordine (s)
01.30 Seinfeld (s)
02.00 O vară nebună (f/r)
03.30 "Mayflower"... (f/r)

Marţi, 17 octombrie

07.00 Bună dimineaţa!
10.00 Tânăr şi neliniştit (r)
10.55 Lege şi ordine (s/r)
11.50 Oglinda timpului (s)
12.20 Alesul inimii (dramă, SUA 1996)
14.20 Harlequin: Diamond Girl (f/r)
16.00 Tânăr şi neliniştit (s)
16.50 Sens unic
17.00 Ştirile Pro TV
17.30 Viaţa bate filmul
18.45 Vremea
19.00 Ştirile Pro TV
20.00 Mortal Kombat (s)
21.00 Chestiunea zilei
21.30 Forbal
22.45 Ştirile Pro TV
23.00 Chestiunea zilei
23.30 Ştirile Pro TV
00.00 Nebun după tine (s)
00.30 Lege şi ordine (s)
01.30 Seinfeld (s)
02.00 Alesul inimii (f/r)
04.00 Ştirile Pro TV

Miercuri, 18 octombrie

07.00 Bună dimineaţa!
10.00 Tânăr şi neliniştit (r)
11.00 Lege şi ordine (s/r)
12.00 Oglinda timpului (s)
12.25 Farsă sinistră (co., SUA, 1983)
14.15 Specialiştii (s)
15.10 Mortal Kombat (r)
16.00 Tânăr şi neliniştit (s)
16.50 Sens unic
17.00 Ştirile Pro TV
17.30 Viaţa bate filmul
18.45 Vremea
19.00 Ştirile Pro TV
20.00 Mortal Kombat (s)
21.00 Fotbal Liga Campionilor
22.45 Ştirile Pro TV
23.00 Chestiunea zilei
00.00 Nebun după tine (s)
00.30 Lege şi ordine (s)
01.30 Seinfeld (s)
02.00 Farsă sinistră (f/r)
04.00 Ştirile Pro TV
04.30 Oglinda timpului (s/r)
05.00 Nebun după tine (s/r)

Joi, 19 octombrie

07.00 Bună dimineaţa!
10.00 Tânăr şi neliniştit (r)
11.00 Lege şi ordine (r)
12.00 Oglinda timpului (s)
12.25 Coşmarul (thriller er., SUA, 1996)
14.15 Specialiştii (s)
15.10 Mortal Kombat (r)
16.00 Tânăr şi neliniştit (s)
16.50 Sens unic
17.00 Ştirile Pro TV
17.30 Viaţa bate filmul
18.45 Vremea
19.00 Ştirile Pro TV
20.00 Tequila Sunrise (poliţist, SUA, 1988)
21.55 Ştirile Pro TV
22.00 Chestiunea zilei
23.30 Ştirile Pro TV
00.00 Nebun după tine (s)
00.30 Lege şi ordine (s)
01.30 Seinfeld (s)
02.00 Coşmarul (f/r)
04.00 Ştirile Pro TV
04.30 Oglinda timpului (s/r)

Vineri, 20 octombrie

07.00 Bună dimineaţa, Pro TV e al tău!
10.00 Tânăr şi neliniştit (r)
11.00 Lege şi ordine (r)
11.45 Oglinda timpului (s)
12.10 Călăreţul palid (acţiune, SUA 1985)
14.25 Tequila Sunrise (f/r)
16.00 Tânăr şi neliniştit (s)
16.50 Sens unic
17.00 Ştirile Pro TV
17.30 Viaţa bate filmul
18.45 Vremea
19.00 Ştirile Pro TV
20.00 Vineri seara ne distrăm cu Florin Călinescu
21.55 Ştirile Pro TV
22.00 Adevăr şi prejudecată (dramă, SUA 1995)
00.10 Ştirile Pro TV
00.15 Zero
01.15 Seinfeld (s)
01.45 Călăreţul palid (f/r)
03.45 Adevăr şi prejudecată (f/r)
05.30 Marile bătălii ale celui de-al doilea război... (s)

TELEVIZIUNEA antena

Luni, 16 octombrie

07.00 Observator
08.00 'Neaţa (mag. matinal)
11.00 Pe cont propriu (r)
12.00 Prezentul simplu (r)
12.30 Brigada mobilă (r)
13.00 Ştirile amiezii
13.15 Orient express (r)
15.15 Dragostea învinge (s)
16.00 Zile din viaţa noastră (s)
17.00 Ştiri
17.20 Casa de pe plajă (s)
19.00 Observator
20.00 Strada Hanovra (război, Anglia/SUA, 1979)
22.00 Marius Tucă Show
23.00 Observator
23.30 Noaptea târziu cu Mircea Badea
01.00 Al şaselea (f.a. SUA 1998)
02.30 Casa de pe plajă (s/r)
04.00 Marius Tucă... (r)
05.00 Noaptea târziu (r)
06.00 Ape liniştite (s)

Marţi, 17 octombrie

07.00 Observator
08.00 'Neaţa (mag. matinal)
11.00 Ascultă-ţi inima (dramă romantică, SUA, 1994)
13.00 Ştiri
13.15 Strada Hanovra (r)
15.00 Dragostea învinge (s)
16.00 Zile din viaţa noastră (s)
17.00 Ştiri
17.20 Casa de pe plajă (s)
18.10 Te voi iubi mereu (s)
19.00 Observator
20.00 Necazuri mari (comedie, SUA, 1986)
22.00 Marius Tucă Show
23.00 Observator
23.30 Noaptea târziu cu Mircea Badea
00.30 Misterele Parisului (f.a. Franţa/Italia 1962)
02.30 Casa de pe plajă (s/r)
04.00 Marius Tucă Show (r)
05.00 Noaptea târziu... (r)
06.00 Ape liniştite (s)

Miercuri, 18 octombrie

07.00 Observator
08.00 'Neaţa (magazin matinal)
11.00 Tânărul Winston (biografic, Anglia, 1972)
13.00 Ştiri
13.15 Necazuri mari (f/r)
15.00 Dragostea învinge (s)
16.00 Zile din viaţa noastră (s)17.00 Ştiri
17.20 Te voi iubi mereu (s)
19.00 Observator
20.00 Studioul electoral
22.00 Marius Tucă Show
23.00 Observator
23.30 Noaptea târziu...
00.30 Christine - maşina ucigaşă (thriller SUA 1983)
02.30 Casa de pe plajă (r)
03.15 Te voi iubi mereu (f/r)
04.00 Marius Tucă Show (r)
05.00 Noaptea târziu... (r)
06.00 Ape liniştite (s)

Joi, 19 octombrie

07.00 Observator
08.00 'Neaţa (mag. matinal)
11.00 S-a întâmplat într-o noapte (co., SUA, 1934)
13.00 Ştiri
13.15 Dolarii (acţiune, SUA, 1971)
15.00 Dragostea învinge (s)
16.00 Zile din viaţa noastră (s)
17.00 Joi TeleEurobingo 2
19.00 Observator
19.50 Din dragoste (mag.)
21.30 Brigada mobilă
22.00 Marius Tucă Show
23.00 Observator
23.30 Noaptea târziu cu Mircea Badea
00.30 Mercenarii morţii (acţiune, SUA, 1997)
02.30 În semn de recunoştinţă (co. Franţa 1975)
04.00 Marius Tucă... (r)
05.00 Noaptea târziu... (r)
06.00 Ape liniştite (s)

Vineri, 20 octombrie

07.00 Observator
08.00 'Neaţa (mag.matinal)
11.00 Din dragoste (div./r)
13.00 Ştiri
13.15 Organizaţia (acţiune, SUA, '79)
15.00 Dragostea învinge (s)
16.00 Zile din viaţa noastră (s)
17.00 Prezentul simplu
17.30 Studioul electoral
19.00 Observator
20.00 Fără apărare (thriller psihologic, SUA, 1996)
22.00 Stargate-SG 1 (s)
23.00 Observator
23.30 Noaptea târziu cu Mircea Badea
00.30 Nemesis 3: Prey Harder (SF SUA 1995)
02.00 Fără apărare (f/r)
04.00 Noaptea târziu...(r)
05.00 Tată peste noapte (f/r)

Fotbal/Divizia D

O rundă cu rezultate scontate

✶ **Telecom - Arsenal 95 Redal 0-1 (0-0)**. Derbiul sibian aşteptat cu interes de toţi iubitorii fotbalului judeţean a corespuns din toate punctele de vedere, ambele combatante - extrem de temeinic şi minuţios pregătite şi la fel de ambiţioase - oferind numeroşilor spectatori prezenţi în tribuna stadionului Voinţa o confruntare de frumoasă calitate, sensibil echilibrată şi deosebit de antrenantă, punctată cu numeroase şi rapide şarje ofensive la cele două buturi excelent apărate de C. Mutu şi M. Mihăescu, artizanii unor inspirate şi salvatoare intervenţii. Telefoniştii au debutat furtunos şi în chiar primul minut, lovitura liberă executată puternic şi plasat de la circa 20 metri de A. Banţa îl pune la grea încercare pe M. Mihăescu, acesta respingând miraculos de la vinclu în corner. La poarta cealaltă şutează periculos, în min. 12, M. Miuţă, dar C. Mutu îl imită cu brio pe goal-keeperul vecin. Jocul se mută rapid de la un but la celălalt, paradele celor doi portari fiind la fel de oportune şi aplaudate: min. 17 şut V. Toma, prinde C. Mutu; min. 23 şi 27 două rapide atacuri ale amfitrionilor sunt respinse cu piciorul de M. Mihăescu, silit să intervină dincolo de graniţa propriului careu de 16 m. În min. 30, D. Iancu - după o suită de driblinguri şi o cursă impetuoasă de aproape 40 de metri, şutează din careul advers de puţin pe lângă ţintă. Peste 5 minute, V. Armenean îl lansează ideal pe G. Nicolae, acesta întoarce un apărător şi de la marginea careului mic rival, trimite viclean pe lângă portar, dar şi pe lângă bara laterală. În min. 40 lovitura liberă executată la firul ierbii de V. Armenean se îndreaptă spre gol, dar este scoasă de la colţ în corner de C. Mutu. Repriza se încheie cu o bună ocazie irosită de gazde prin F. Baldea. Jocul este la fel de alert şi după pauză. În min. 52 C. Mutu respinge peste transversală bomba lui V. Toma, cornerul rămânând fără urmări. În min. 59 şutează violent C. Cârmaciu, dar M. Mihăescu reţine sigur. În min. 67 tunarii înscriu golul biruinţei. V. Armenean a demarat vijelios şi rapid pe extremă, centrează precis, balonul este deviat de un coechipier la G. Nicolae, şut al acestuia de la 7 metri, mingea depăşeşte linia porţii, este întoarsă în teren de un apărător, dar arbitrii, bine plasaţi şi pe faţă, validează corect golul. Peste două minute, D. Câmpean ratează uluitor din careul mic detaşarea pe tabela de scor pentru ca în min. 79, excelenta centrare a lui C. Mihu să fie reluată fulgerător cu un voleu de la 6 m de C. Cârmaciu, dar M. Mihăescu se înalţă uimitor şi boxează în corner. Mulţumiţi de rezultat, tunarii trag de timp, dar lipsa de experienţă a partenerilor lor de întrecere se face din plin simţită, în ciuda dominării aceştia nereuşind să fructifice nici una din acţiunile lor ofensive din finalul partidei. Raport de cornere: 7-7. S-au remarcat: M. Mihăescu, C. Poplăcean, V. Armenean, V. Toma, G. Nicolae şi D. Popenţa de la învingători, C. Mutu, D. Iancu, D. Albu, G. Nichifor, I. Barna şi A. Aron de la gazde. Corect şi prompt în intervenţii şi decizii arbitrajul brigăzii sibiene, compusă din centralul M. Manea cu secunzii I. Florea şi G. Streza ✶ **Progresul Terezian - Romdor 2-1 (0-1).** Două teamuri situate în ultima treime a topului divizionar judeţean, ambele pierzând în recenta perioadă de transferări câteva importante piese ale angrenajelor de bază, luptându-se în primul rând cu defecţiunile terenului dur şi denivelat (ce-şi merită numele de "pietricica") au oferit în deschiderea rundei a 13-a, celor două duzini de spectatori, o întrecere echilibrată, viu şi sportiv disputată, dar cu extrem de multe şi supărătoare greşeli, nu toate provocate de imperfecţiunile câmpului de joc. Biruinţa a revenit pe merit amfitrionilor care - deşi conduşi la pauză, oaspeţii punctând în min. 37 prin F. Datcu - au dominat mai mult supunându-şi adversarii, în special în repriza secundă, unei presiuni permanente, aceştia lipsiţi de o corespunzătoare condiţie fizică, trecând rareori peste linia mediană a terenului. În astfel de condiţii, gazdele au înscris de două ori în min. 50 şi 75 prin Cl. Gheorghe (care şi-a răscumpărat, într-un fel, ratarea penaltiului din min. 27, respins de portarul rival). S-au remarcat T. Zoldi, C. Gheorghe, A. Nastaliu, M. Runcan şi C. Atodiresei de la biruitori, M. Matei, F. Datcu, D. Lazăr, C. Ion şi D. Flichiş de la oaspeţi. Imparţial şi autoritar arbitrajul prestat de centralul sibian O. Bran, ajutat eficient de secundul C. Nan şi cu greşeli în aprecierea ofsaidurilor de I. Ciocănea ✶ **Unirea - Viitorul 5-2 (1-0).** Evoluând cu mult elan, totală dăruire şi foarte exact, ocnerii au obţinut o extrem de benefică victorie pe propriul teren, graţie golurilor reuşite de M. Creangă (37, din penalti). C. Vlad (56, autogol), C. Mărăşescu (65, 70) şi L. Ştefănescu (75). Mulţumite de rezultat, gazdele n-au mai insistat permiţând partenerilor de întrecere din Târnava să reducă din handicap, în urma golurilor de kinogramă marcate de A. Tănase (88) şi O. Cercea (90) ✶ **Textila - Avântul 1-1 (1-1).** Marea surpriză a etapei s-a produs la Cisnădie, unde pe fondul uimitoarelor ocazii ratate de textilişti, dârloşenii au obţinut o preţioasă şi meritată remiză. Au punctat A. Bârgan (5), respectiv O. Goga (42) ✶ **Construcţii - Progresul 1-5 (1-3).** Pe linia frumoaselor prestaţii din actualul sezon competiţional, formaţia din Dumbrăveni s-a impus clar şi categoric, datorită golurilor realizate de D. Forgaciu (33), M. Părduţ (36, 43, 73) şi C. Chişu (75). Golul de onoare al constructorilor a fost înscris de F. Herciu în min 14. ✶ **Sparta - Romipel Cordia 7-0 (1-0).** După o primă repriză ceva mai echilibrată, perioadă în care sibienii au reuşit să facă faţă cu suficient succes vijelioaselor atacuri ale gazdelor, după pauză, lidera clasamentului s-a detaşat mai mult decât comod în faţa unor adversari total depăşiţi. Au marcat: S. Szasz (20, 62, 72, 79, 83 şi 88) şi T. Dabai (65) ✶ **C.S. Incstar - ASA 5-1 (2-0).** Izbânda categorică a unsprezecelui din Agnita s-a materializat în urma golurilor marcate de A. Ionele (35 din 11 m)), P. Roşca (43), M. Părău (58, 62) şi V. Ghib (75), respectiv F. Hila (85) ✶ **Romanofir - FC Universitatea 1-1 (1-1)** Întâlnire aspră şi dârz disputată la Tălmaciu, încheiată cu un meritat şi echitabil rezultat de egalitate. Studenţii au deschis scorul în min. 36 prin T. Marcu, remiza survenind în urma golului înscris de D. Popescu în min. 43 ✶ **Carpaţi Mecanica - Sevişul 2-0 (0-0).** Pe propriul gazon din Mârşa, campionii "en titre", după o primă repriză albă, s-au impus de justeţe graţie golurilor reuşite de M. Grigore (59) şi I. Ionuţ (74), acesta ratând în min. 4 un penalti.

V.M.

Clasamentul

1.Sparta Mediaş	13	11	1	1	49-8	34
2.Carpaţi Mecanica M.	13	11	0	2	59-18	33
3.Arsenal 95 Redal S.	13	11	0	2	31-8	33
4.Progresul Dumbrăveni	13	9	3	1	29-14	30
5.FC Universitatea	13	9	2	2	26-12	29
6.CS Incstar Ag.	13	8	2	3	43-18	26
7.Romanofir Tălmaciu	13	6	3	4	24-18	21
8.Sevişul Şelimbăr	13	6	1	6	31-28	19
9-10.Telecom Sibiu	13	5	3	5	23-23	18
Textila Cisnădie	13	5	3	5	19-19	18
11.Romiped Cordia S.	13	5	1	7	21-33	16
12.Avântul Dârlos	13	3	3	7	19-30	12
13.Romdor Sibiu	13	4	0	9	30-49	12
14.Progresul Terezian	13	3	1	9	20-44	10
15.Construcţii S.	13	2	2	9	16-39	8
16.Unirea Ocna Sibiului	13	2	1	10	20-40	7
17.ASA Sibiu	13	2	1	10	14-42	7
18.Viitorul Târnava	13	1	1	11	9-40	4

FIGURI DE LEGENDĂ ALE BOXULUI ROMÂNESC: NICOLAE GÎJU

Născut în data de 4 octombrie 1943, la Craiova, Nicolae Gîju a început să practice boxul în oraşul natal doar la vârsta de 18 ani, primul său antrenor fiind George Duduleanu. Cu toate că şi-a început cariera sportivă la o vârstă aşa de înaintată, palmaresul său a fost unul de excepţie: peste 250 de meciuri oficiale; campion naţional al cocoşilor în anii 1965, 1966, 1967 şi 1968; campion balcanic în anul 1967; medaliat cu bronz în 1965 la Campionatele Europene de la Berlin; medaliat cu aur în 1967 la Campionatele Europene de la Roma (este al doilea titlu de campion european obţinut de România, primul fiind obţinut cu 10 ani în urmă, în 1957 la Praga, de Gheorghe Negrea); participant la Jocurile Olimpice din 1968 de la Ciudad de Mexico; este maestru emerit al sportului.

Gîju a fost un artist al ringului. A fost un boxer cu gardă inversă, un adevărat maestru al eschivelor, cu lovituri izolate de contră, foarte puternic în riposte. Stilul său curat de luptă, tehnica rafinată şi jocul de picioare derutant au fost observate de ochiul experimentatului antrenor stelist Marcu Spacov care în anul 1964 l-a adus la Clubul militar unde l-a antrenat împreună cu antrenorul Ion Chiriac.

Spacov nu s-a înşelat în privinţa lui Gîju deoarece în acelaşi an, 1964, acesta ajunge până în finala campionatului naţional la categoria muscă, unde a fost învins la puncte de colegul său de sală, reputatul Constantin Ciucă. Datorită acestui titlu de vicecampion naţional este cooptat în lotul naţional unde a început să boxeze la categoria cocoş. La această categorie participă, în anul 1965, la europenele de la Berlin. În meciurile preliminarii i-a învins pe cunoscuţii Paske (Olanda) şi Posser (R.D.G.) dar pierde semifinalele la Grigoriev (U.R.S.S.) obţinând "doar" medalia de bronz.

Reîntors în ţară cucereşte primul titlu de campion naţional al categoriei cocoş, detronându-l pe Nicolae Puiu. În acelaşi an a participat, la Rotterdam, la un turneu internaţional, unde în finală a obţinut locul întâi, dar cu ce eforturi! Iată ce a declarat unui gazetar la înapoiere: "Îmi este imposibil să mai slăbesc. Nu mai am ce da jos de pe mine. Muşchii nu pot fi topiţi cu băile de aburi. Nu poţi fi puternic în ring dacă ai o foame permanentă. Fără să caut o scuză, vă mărturisesc că numai din cauza eforturilor de a rămâne "cocoş", era gata să pierd primul loc în turneu". Antrenorii săi au fost însă de altă părere şi l-au menţinut în categorie.

Anul 1967, a fost anul consacrării sale pe arena internaţională. După ce a cucerit la Instanbul titlul de campion balcanic, cucereşte şi titlul de campion european pe ringul instalat în "Pallazzo dello Sport" din Roma. Aici Gîju a trecut rând pe rând, de ungurul Tibor Papp, polonezul Galonska, în semifinale de reprezentantul ţării gazdă, Pieracci, finala câştigând-o în faţa vest-germanului Rascher, câştigătorul titlului la europenele de la Lucerna.

Stilul elegant şi curat de luptă al lui Gîju i-a determinat pe specialiştii străini să aibă numai cuvinte de laudă la adresa sa. Astfel, preşedintele A.I.B.A., Russel, a declarat că "... îl consider pe proaspătul campion român cel mai tehnic boxer al campionatului"; triplul campion olimpic Lazlo Papp declara şi el: "Cocoşul român este unul dintre cei mai tehnici boxeri ai campionatului, un demn reprezentant al boxului tehnic", iar campionul mondial profesionist, italianul Nino Benvenuti declara: "Excelent scrimer. Sunt, fără exagerare, încântat de evoluţia pugilistului român. Mobilitatea sa deosebită, eschivele şi loviturile extrem de rapide, executate cu mare precizie, mă determină să cred că noul campion al categoriei cocoş va avea şi de aici înainte un cuvânt greu de spus în confruntările viitoare"?

Ce păcat că, datorită faptului că antrenorii s-au încăpăţânat să-l menţină pe Gîju la această categorie, previziunile lui Benvenuti nu s-au adeverit. Ba mai mult, după câştigarea titlului de campion naţional în 1968 a început declinul acestui sportiv de excepţie. A abandonat activitatea competiţională în anul 1972. A îmbrăcat ultima oară tricoul echipei naţionale în meciul cu Polonia, la Opole, în decembrie 1971, când l-a învins la puncte pe Szelin.

Victor COCIU
preşedintele Comisiei Judeţene de Box Sibiu

Un altfel de război

25 de răniţi la partida Steaua Roşie Belgrad - Partizan

Treizeci şi cinci de persoane, dintre care doi poliţişti, au fost rănite în timpul incidentelor izbucnite, sîmbătă, între suporterii echipelor de fotbal iugoslave Steaua Roşie Belgrad şi Partizan Belgrad, informează AFP, preluînd o ştire transmisă de agenţia de presă Taniug.

Ciocnirile violente dintre susţinătorii celor două formaţii din capitala Iugoslaviei au izbucnit după cîteva minute de la începerea meciului dintre Steaua Roşie şi Partizan, conducînd la întreruperea definitivă a partidei respective.

Suporterii echipei Steaua Roşie şi-au manifestat antipatia faţă de premierul sîrb Mirko Marjanovici. Acesta deţine şi funcţia de preşedinte al clubului Partizan Belgrad şi este fidel fostului preşedinte al Iugoslaviei, Slobodan Miloşevici. Susţinătorii grupării Steaua Roşie au scandat "Marjanovici afară" şi au afişat pancarte cu inscripţia: "Marjanovici în închisoare - Partizan în divizia a doua", fapt care a condus la declanşarea conflictelor dintre suporterii celor două formaţii belgrădene.

Simpatizanţii echipei Partizan au proferat insulte la adresa suporterilor clubului Steaua Roşie şi au coborît pe teren, pentru a participa la o înfruntare directă cu aceştia. Fotbaliştii s-au retras în vestiare, în timp ce suporterii se băteau pe gazon şi în tribunele stadionului, fără ca forţele de poliţie să intervină în mod eficient.

Într-un comunicat difuzat de conducerea clubului Steaua Roşie şi de cea a clinicii private Anlave, instituţie al cărei personal a asigurat asistenţa medicală pentru meciul dintre cele două echipe iugoslave, se arată că nu a fost semnalată nici o rănire de o gravitate deosebită, în urma altercaţiilor dintre suporteri.

Şase participanţi la ciocnirile violente de sîmbătă, care au suferit traume craniene şi toracice, au fost spitalizaţi la centrul de urgenţe din Belgrad, doi dintre răniţi aflîndu-se în stare de inconştienţă. Trei suporteri au fost trataţi din cauza unor arsuri la mîini.

Cazul cel mai grav înregistrat în timpul conflictelor dintre suporteri este cel al unui susţinător al echipei Partizan Belgrad, care a fost strivit de loviturile aplicate de simpatizanţii formaţiei adverse.

Antrenorul echipei Steaua Roşie Belgrad, Slavoljub Muslin, a cerut, sîmbătă, publicului care intenţiona să asiste la meciul dintre cele două formaţii iugoslave, să părăsească stadionul, deoarece partida nu mai putea continua. "Stimaţi suporteri ai echipei Steaua Roşie, meciul nu va mai fi reluat. Vă rog să ieşiţi din incinta stadionului, să vă întoarceţi acasă şi să nu stricaţi nimic în drum", le-a spus Muslin spectatorilor.

Meciurile dintre echipele Steaua Roşie şi Partizan, care reprezintă derbiuri ale campionatului iugoslaviei, sînt considerate partide cu un grad mare de risc, de aceea numeroase forţe de securitate sînt mobilizate în vederea acestor partide.

Handbal / Juniori

Victorie la pas

CSŞ Mediaş - Dinamo Braşov 24-18 (13-9)

Ultima partidă a junioarelor I de la CSŞ Mediaş s-a încheiat cu o victorie de palmares de partea gazdelor.

Ele au întâlnit duminică, pe terenul CSŞ Mediaş, o mai veche rivală , Dinamo Braşov, pe care a întrecut-o la 6 goluri diferenţă.

Cu acest rezultat medieşencele urcă pe poziţia a treia în clasamentul seriei înaintea începerii turneelor de sală.

Au marcat pentru CSŞ Mediaş: Şipoş (9p), Surdu, Chesler (câte 4p), Brodi, Păduraru câte (3p), Doroga (1p). S-a remarcat de asemenea şi portăriţa Mezaroş.

Marius IONESCU

Fotbal/ Divizia A-Ursus

Foc cu lemne în loc de încălzire cu gaz metan

Gaz metan Mediaş - Foresta Suceava 1-1 (0-1)

Medieşenii nu au reuşit nici de această dată să obţină toate cele trei puncte puse în joc într-o partidă de pe propriul teren, mai mult, au fost chiar la 5 minute de o nouă înfrângere

Aşteptată cu interes în oraşul de pe malurile Tîrnavei Mari, dar şi cu oarecare teamă, sucevenii alcătuind una dintre echipele revelaţie a actualei ediţii de campionat, partida dintre Gaz metan şi Foresta a fost la un pas de a înregistra un nou eşec al elevilor lui Jan Gavrilă pe propriul teren, în urma căruia găzarii au coborât la minus 11 în clasamentul adevărului, cu tot mai puţine şanse de a se salva de la retrogradare, mai mult, chiar de a realiza baremul de 25 de puncte impus de noul regulament.

Jocul nu a fost unul de o bună factură tehnică, prima ocazie notând-o abia în minutul 28, atunci când Botan a deschis scorul printr-un şut direct din lovitură liberă de la circa 30 de metri. Ce-i drept, portarul medieşean Filip a fost derutat, în prealabil balonul lovind un jucător din zid. Cu 3 minute înainte de finalul primei reprize, Boaru a recuperat un balon la 25 de metri, a avansat şi a şutat din marginea careului, dar Nae, portarul aflat la primul meci în tricoul Forestei, fiind transferat în perioada de minimercatto de la Steaua, a reţinut în doi timpi.

La 4 minute de la reluare, Găldean a reluat de la circa 7 metri, din întoarcere, dar un sucevean a respins de pe linia porţii. În minutul 66, Filip a ieşit neinspirat la marginea careului, Robert Niţă l-a driblat, însă în ultimul moment Marius Lungu a reuşit să se opună golului. Peste trei minute Găldean a centrat de pe dreapta, Iorga a reluat cu capul, de la 5 metri, însă Nae a scos senzaţional de la vinclu. Cu 11 minute înainte de finalul partidei, portarul Nae a avut din nou o intervenţie spectaculoasă la şutul expediat de la circa 35 de metri, lateral, dreapta, de Ciurar. Când nimeni nu credea că se va mai întâmpla ceva, în minutul 85, la o lovitură liberă executată de Ciurar, Marius Lungu, nemarcat la circa 3-4 metri de poarta suceveană, a reluat în plasă, egalând situaţia pe tabela de marcaj şi stabilind, totodată, scorul final al unei întâlniri fără istoric.

Vom reveni în ziarul Tribuna.

Ovidiu Boica

GAZ METAN		FORESTA	
Antrenor: Jean Gavrilă		**Antrenor:** Marian Barbu	
1. Filip (cpt.)	#	23. Nae	✶✶✶
3. Lungu	✶✶✶	5. Şchiopu	✶
5. Grigore	✶✶	6. Ov. Ciobanu	✶✶
7. Moldovan	✶✶	7. Păcurar	✶
9. Boaru	#	8. Brujan	✶
(11. Găldean, 46)	✶✶✶	9. Nistoroschi	✶
10. Callo	✶	(13. R. Niţă, 58)	✶
13. Ciurar	✶✶	11. Semeghin	✶✶
16. Nicolau	✶	14. D. Munteanu	✶✶
(6. Hanc, 46)	✶	19. Botan	✶✶✶
19. Iorga	#	(10. D. Ene, 86)	
25. Pogăcean	✶	20. Beldiman	✶✶
27. Axinciuc	✶✶✶	21. Minescu (cpt.)	✶✶
(23. I. Mihai, 79)		**Aşezare:** 23 - 21, 6, 14 - 20, 19, 5, 8, 11 - 9, 7	
Aşezare: 1 - 13, 3, 16, 5 - 10, 27, 25, 7 - 9, 19		**Rezerve:** 1. V. Dumitrescu, 16. Buzea, 17. Fannis, 18. Gavrilescu, 24. Cristache	
Rezerve: 12. Roşca, 15. Nan, 17. Chivescu, 18. Miclăuş			

Marcatori: 0-1, Botan (28); 1-1, Lungu (85)

Arbitru: Marcel Lică ✶✶✶ (Constanţa). **Asistenţi:** D. Lăzărescu ✶✶✶ (Bucureşti); N. Asandei ✶✶✶ (Reşiţa)

Cartonaşe galbene: Grigore (14), Beldiman (20), Nicolau (53), Botan (54), Callo (59)

Spectatori 3.500

La tineret 4-0

Rezultate din etapa a IX-a

Petrolul Ploieşti - Rocar Bucureşti 1-1 (0-0)

Au marcat: Costescu '65 / Ursu '58

FCM Bacău - FC Braşov 1-1 (1-1)

Au marcat: Bădoi '27 / Vascko '17

FC Argeş - Gloria Bistriţa 1-1 (1-0)

Au marcat: Ghindă '5 / Costin '57

Gaz Metan Mediaş - Foresta Suceava 1-1 (0-1)

Au marcat: Lungu '84 / Botan '28.

Partida Oţelul Galaţi - Universitatea Craiova, scor 1-1, s-a disputat vineri. Întîlnirea Ceahlăul Piatra Neamţ - Dinamo Bucureşti (3-3) şi Rapid Bucureşti - FC Naţional (2-2) s-au disputat ieri.

Clasament

1."U" Craiova	9	5	3	1	12-6	18 (+6)
2.Steaua	9	5	2	2	19-15	17 (+2)
3.Petrolul	9	5	2	2	14-10	17 (+2)
4.Oţelul	9	4	3	2	14-11	15 (0)
5.FC Braşov	9	4	3	2	5-3	15 (+3)
6.Rocar	9	4	2	3	17-14	14 (+2)
7.FCArgeş	9	4	2	3	10-12	14 (-1)
8.Rapid	9	3	3	3	10-9	12 (-3)
9.Dinamo	9	3	3	3	15-15	12 (0)
10.FCM Bacău	9	3	3	3	14-14	12 (-3)
11.Foresta	9	3	3	3	11-13	13 (-2)
12.Astra	9	3	1	5	9-11	10 (-2)
13.Gloria	9	2	3	4	7-10	9 (-3)
14.FC Naţional	9	2	2	5	13-15	8 (-4)
15.Ceahlăul	9	1	3	5	9-17	6 (-9)
16.Gaz Metan	9	1	2	6	6-10	5 (-10).

Gimnnastică/Monden

Claudia are nevoie... de fier

Odată cu cazul gimnastei Andreei Răducan, problemele de sănătate ale componentelor lotului olimpic de gimnastică au început să iasă la iveală. Ce-a mai recentă o vizează pe sibianca Claudia Presăcan, care înaintea plecării către Sydney prezenta un nivel al hemoglobinei de 6,3, valoare care necesita o transfuzie de sânge. Un asemenea nivel al hemoglobinei poate duce la ameţeli şi chiar la leşinuri. În consecinţă, medicul lotului i-a prezis un tratament cu feromagometru, medicament care conţine fier, element care, în cantităţi insuficiente, produce asemenea sintome. În momentul de faţă, hemoglobina Claudiei a crescut la 10 însă medicii i-au recomandat să ia în continuare fier. Conform recentelor declaraţii ale Claudiei, ea se simte bine; starea ei nu necesită o intervenţie medicală de amploare.

Claudia va vizita Hanovra

Întreg lotul olimpic român de gimnastică va lua o scurtă vacanţă, în care se va întreprinde câteva vizite la Hanovra şi Monte Carlo, după care vor reveni în ţară unde îşi vor relua antrenamentele.

Gânduri de retragere

Jocurile Olimpice din acest an au fost ultimele pentru Claudia Presăcan. Ea are de gând să se retragă din activitatea sportivă, urmând să devină antrenoare. În acest sens, ea urmează în prezent cursurile facultăţii din Timişoara la o secţie cu profil de sport.

Nici o recompensă pe plan local

Până în acest moment, edilii oraşului nostru nu au acordat Claudiei nici o recompensă, aşa cum au făcut-o celelalte oraşe care au campioni olimpici. Totuşi, directorul CSŞ Sibiu, Ioan Miclăuş, ne-a informat că se află, de două săptămâni, în tratative cu Primăria oraşului pentru a-i acorda Claudiei recompensa ce o merită. Reamintim faptul că gimnasta sibiancă, ce-a născut în localitatea Cristian, are dublă legitimare, CSŞ Sibiu - CS Steaua.

Marius Ionescu

Fotbal în Europa

Spania - etapa a V-a

Villarreal - Valencia 1-1 (Moises '64 - J.Sanchez '59)
Espanol Barcelona - Rayo Vallecano 0-0
Sociedad - Barcelona 0-6 (Rivaldo '2, '30 din penalti, Alfonso '17, '21, Luis Enrique '36, Simao '40)
Real Madrid - La Coruna 3-0 (Raul '18, Hierro '45 din penalti, Guti '87)
Las Palmas - Malaga 2-1 (Oulare '77, Orlando '82 - Valcarce '60).
Partidele **Osasuna - Oviedo, Zaragoza - Valladolid, Mallorca - Santander, Numancia - Athletic Bilbao** şi **Celta Vigo - Alaves** s-au disputat aseară.
Clasament: 1.Real Madrid 11 puncte, 2.CF Valencia 10 p, 3.Deportivo La Coruna 10 p.

Franţa - etapa a XI-a

Bastia - Monaco 0-2 (Gallardo '65, Eloi '67)
PSG - Marseille 2-0 (Robert '62, Christian '90)
Strasbourg - Nantes 0-5 (Savinaud '18, Armand '29, Vahirua '41, '45, Carriere '88)
Rennes - Lens 1-0 (Lucas '43)
Sedan - St.Etienne 2-1 (Mionnet '9, Satorra '55 - Sanchez '20)
Metz - Troyes 2-2 (Hassli '53, Baticle '90 - Celestini '59, Djukici '90)
Lille - Guingamp 1-1 (Boutoille '50 - Colleau '56).
Partida **Auxerre - Bordeaux** se va disputa astăzi, în timp ce meciul **Lyon - Toulouse** a fost amînat.
Clasament: 1.Paris Saint Germain 21 puncte, 2.Bastia 19 p, 3.AS Monaco 18 p.

Anglia - etapa a XI-a

Arsenal - Aston Villa 1-0 (Henry '61)
Manchester City - Bradford 2-0 (Dickov '30, Haaland '45)
Leeds - Charlton 3-1 (Smith '38, Viduka '73, '90)
Sunderland - Chelsea 1-0 (Phillips '63 din penalti)
Coventry - Tottenham 2-1 (Aloisi '12, Eustace '26 - Rebrov '53)
Everton - Southampton 1-1 (Ball '81 din penalti - Dodd '76)
Ipswich - West Ham 1-1 (Stewart '5 - Di Canio '72)
Leicester - Manchester United 0-3 (Sheringham '37, '55, Solskjaer '90)

Olanda - etapa a VIII-a

AZ'67 Alkmaar - NAC Breda 3-1 (Nelisse '22, Van Galen '33, Boussatta '74 - Cristiano '84)
Twente Enschede - Fortuna Sittard 1-1 (Vennegoor of Hesselink '32 - Gerritsen '49)
Willem Tilburg - FC Utrecht 6-2 (Landzaat '28, Ceesay '43, Bombarda '48, Arts '64 din penalti, Van der Gaag '75 autogol, Abdellaoui '89 - Gluscevici '57, '70)
SC Heerenveen - RKC Waalwijk 1-1 (Talan '19 - Human '46)
PSV Eindhoven - NEC Nijmegen 0-0
Roda - Kerkrade - FC Groningen 2-0 (Anastasiou '19, '60).
Clasament: 1.Vitesse Arnhem 16 puncte (7 jocuri), 2.PSV Eindhoven 14 p (7 j), 3.NAC Breda 13 p.

Portugalia - etapa a VII-a

Boavista Porto - Pacos Ferreira 1-0 (Rogerio '48)
Uniao Leiria - Maritimo Funchal 1-0 (Duah '55)
Sporting Braga - Gil Vicente 3-1 (Barroso '11 din penalti, M.Feher '68, Deus '81 - Casquilha '37)
Desportivo Aves - Sporting Lisabona 3-4 (Rui Lima '32, Quinzinho '49, Andre Cruz '51 autogol - Dimas '18, '50, Sa Pinto '55, Acosta '65).
Clasament: 1.Sporting Braga 17 puncte, 2.Sporting Lisabona 16 p, 3.FC Porto 15 p (6 jocuri).

Germania - etapa a VIII-a

Borussia Dortmund - SC Freiburg 1-0 (Heinrich '83)
TSV 1860 München - FC Kaiserslautern 0-4 (Koch '14 din penalti, Lokvenc '56, Petersson '83, Reich '87)
FC Köln - VfL Bochum 2-0 (Timm '83, Kurth '86)
Schalke 04 - Eintracht Frankfurt 4-0 (Bohme '38, '53, Latal '51, Happe '61)
Werder Bremen - Bayer Leverkusen 3-3 (Baumann '71, Bode '88, Ailton '90 - Neuville '20, '55, Ballack '81 d penalti)
Energie Cottbus - Bayern München 1-0 (Sebok '16)
VfB Stuttgart - Hamburg SV 3-3 (Lisztes '21, Dundee '29, '46 - Kovacs '17, Barbarez '31, '59).
Clasament: 1.Schalke 04 17 puncte, 2.Borussia Dortmund 16 p, 3.Bayern Munchen 15 p.

Italia - etapa a II-a

Lazio - Perugia 3-0 (Crespo '43, Mihajlovici '68, S.Inzaghi '78)
Inter Milano - Napoli 3-1 (Di Biagio '9, Zamorano '37, L.Blanc '45 - Seedorf '60 autogol).
Bologna - Milan 2-1 (Bia '19, Piacentini '89 - Şevcenko '61)
Brescia - Parma 0-0
Fiorentina - Reggina 2-1 (Nuno Gomes '86, Leandro '90 - Marazzina '68)
Juventus - Bari 2-0 (Kovacevici '3, Zidane '89 din penalti)
Verona - Udinese 1-1 (Gilardino '50 - Muzzi '64)
Vicenza - Atalanta 1-2 (Toni '52 - Doni '68, Rossini '80).
Clasament: 1.Juventus Torino 6 puncte, 2.Lazio Roma 4 p, 3.Udinese 4 p.

Biblioteca „ASTRA" - SIBIU -

BIBLIOTECA „ASTRA"
SIBIU

Tribuna sporturilor

Anul XI, nr. 540, 23 octombrie - 29 octombrie 2000 | 8 pagini 1500 lei

Baschet - "găuri" de acid sulfuric pe caietele de seminar la... chimie

După o partidă desfăşurată, mai bine de jumătate, sub semnul infarctului miocardic

CSU Sibiu - "U" Carbochim Cluj 88 - 85 (38 - 30) (71 - 71)
(19 - 18; 19 - 12; 15 - 22; 18 - 19 şi 17 - 14)

Alecu şi Pelger, două piese de bază al echipei sibiene, la fel ca şi la partida din sezonul trecut cu SOCED

● Un meci pe care iubitorii baschetului prezenţi în Palatul Sporturilor "Transilvania" îl vor uita cu greu ● Victorie dificilă, cu emoţii, a sibienilor, obţinută în repriza de prelungiri ● După o evoluţie modestă în primele două sferturi ale partidei, Pelger şi Kovacs s-au dovedit "salvatorii patriei". De menţionat şi contribuţia la realizare a lui Muntean, în pofida unor greşeli tactice în discordanţă cu experienţa sa competiţională şi travaliul deosebit al căpitanului echipei Cornel Alecu ● După ce conduceau la pauza mare cu 8 puncte, la finalul partidei oaspeţii aveau un avantaj de 3 puncte ● În ultimele secunde de joc, Pelger decide: vor fi prelungiri ● Înscrie un coş de 3 puncte, aduce egalitatea pe tabela de scor şi urmează prelungiri ● Luptă acerbă şi în această ultimă parte a jocului şi o victorie obţinută de sibieni la limita... infarctului miocardic ● Clujenii au jucat cu multă ambiţie, simţind posibilitatea obţinerii unei victorii în deplasare şi profitând de căderile nejustificate ale gazdelor ● A arbitrat cuplul bucureştean Dumitrache - Nicoară ● Următoarea partidă a elevilor antrenorului Mircea Vulc va avea loc sâmbătă, 28 octombrie, la Bucureşti, cu Dinamo.

cont. în pag.3

Octavian Rusu

La închiderea ediţiei!

Piţurcă l-a învins pe Lăcătuş

În ultima partidă din cadrul etapei a X-a a Diviziei A-Ursus, Steaua a învins, aseară, în "Cotroceni", scor 2-1. Toate cele trei goluri au fost marcate în partea secundă a jocului. După ce Radu Niculescu a deschis scorul pentru "bancari", Belodedici şi Claudiu Răducanu, ultimul din penalti, au adus victoria Stelei. În urma acesteia, Steaua rămâne pe poziţia a doua a clasamentului, la un punct faţă de lidera Universitatea Craiova.

Rezultatele complete ale partidelor acestei etape, precum şi clasamentul la zi, în pagina 8

Ovidiu B.

Rugby/ Playoff

Furaţi de arbitri

Farul Constanţa - CSM Kirschbaum Sibiu 20 - 15 (12 - 10)

Sâmbătă, "constructorii" sibieni au debutat în turneul playoff,în deplasare, cu Farul Constanţa. Din păcate, acest debut a fost umbrit de o înfrângere la care a contribuit din plin şi brigada bucureşteană de arbitri. Punctele sibienilor au fost obţinute, în ordine, din eseuri, de Amariei, Zeicu, în prima repriză, şi Nedelcu în partea secundă. Din păcate Ad. Banciu nu a reuşit să transforme niciuna dintre aceste eseuri. Echipa sibiană a făcut deplasarea la Constanţa fără 5 titulari, lucru care, cu siguranţă, a avut un cuvânt greu de spus în evoluţia scorului. "Sunt extrem de nemulţumit de prestaţia arbitrilor bucureşteni, care ne-au împiedicat să jucăm. Asta este! Oricum, suntem calificaţi în grupa 1-8 şi ne-am propus ca, la final, să ne clasăm pe unul din locurile 4-5," ne-a declarat antrenorul sibienilor, Petre Suciu. Următoarea partidă, sibienii o vor avea "acasă" cu "U" Remin Baia Mare, după care, tot pe teren propriu, vor primi vizita rugbiştilor de la Rulmentul Bârlad. Pentru CSM Kirschbaum au jucat Ciulei, Tacu, Florea, Cucu, Galea, Zeicu, Tatu, Nedelcu, Dobre, Amariei, Apostol, C.Micu, L.Micu, Gustoi şi Ad. Popa.

Marius Ionescu

Titlu pentru Ferrari

Scuderia Ferrari a obţinut titlul mondial la constructori, acumulînd 170 de puncte în urma victoriei înregistrate de pilotul german Michael Schumacher în Marele Premiu de Formula 1 al Malaysiei, ultima etapă a Campionatului Mondial, desfăşurat, duminică, pe circuitul de la Sepang.

Clasamentul Marelui Premiu de Formula 1 al Malaysiei este următorul:

1. Michael Schumacher (Germania/Ferrari) ; 2. David Coulthard (Marea Britanie/McLaren-Mercedes); 3. Rubens Barrichello (Brazilia/Ferrari); 4. Mika Hakkinen (Finlanda/McLaren-Mercedes); 5. Jacques Villeneuve (Canada/BAR-Honda); 6. Eddie Irvine (Marea Britanie/ Jaguar-Cosworth)...

Clasamentul final al piloţilor:

1. Michael Schumacher (Germania) 108 puncte; 2. Mika Hakkinen (Finlanda) 89; 3. David Coulthard (Marea Britanie) 73...

Clasamentul final al constructorilor:

1. Ferrari 170 puncte; 2. McLaren-Mercedes 152; 3. Williams-BMW 36 ; 4. Benetton-Supertec 20; 5. BAR-Honda 20; 6. Jordan-Mugen Honda 17...

Fotbal/ Achitare

Interiştii au primit două salarii

Vineri seara, jucătorii de la FC Inter au primit, după 6 luni de aşteptare, două salarii. Banii au fost obţinuţi de către preşedintele clubului, Duţu Vasilescu, şi nu din suma promisă de Consiliul Local, aşa cum era normal. Rezultatul acestui fapt s-a văzut sâmbătă pe teren, unde interiştii s-au dăruit cu ardoare, reuşind o victorie foarte preţioasă, 1-0 în faţa unei formaţii care se află în "vână". Deci, se poate...

M.I.

Peluza a III-a

Ultima repriză...

Ne-am fi aşteptat la alte demisii, justificate, şi iată că ne găsim în faţa unor demisii pe care nu le-am prevăzut, demisii, dacă vreţi, surpriză. Este vorba de o demisie colectivă, care, din păcate, are, printre demisionari, nişte nume precum preşedintele Federaţiei, Ion Şerban, antrenorul lotului naţional, Francisc Vaştag, precum şi alţi oameni de "ring", cum sunt Rudel Obreja şi Grigore Bondavali. Asta după şedinţa de Birou Federal al Federaţiei Române de Box, care a trecut prin "filtru" comportarea şi rezultatele Olimpiadei de la Sydney. Luaţi fiecare în parte, demisionarii au incontestabile merite în boxul românesc şi nimeni nu le poate reproşa că n-au atins, elevii lor, performanţa lui Nicolae Linca. Demisia în bloc ne spune că a fost, pe-acolo, pe la Federaţia de Box, o solidaritate inexistentă pe la alte Federaţii, care mai lucrează cu mănuşi speciale şi ţin morţiş la un scaun, deşi au fost târâte prin laboratoarele europene şi găsite vinovate.

În ringul administrativ a urcat, cu statut de interimat, domnul Gabriel Danciu, reputat arbitru internaţional, despre care ne place să credem că va pune la loc, după cum se şi cuvine, ordinea firească. Ziceam că ne-am fi aşteptat la alte demisii, justificate, şi, iată, boxul românesc suferă de nişte demisii nedorite. Dacă observă cineva că se loveşte sub centură sau că se abuzează de "ţineri", să spună! Cu voce tare!

Mihai BRATU

Demisia în bloc ne spune că a fost, pe-acolo, pe la Federaţia de Box, o solidaritate inexistentă pe la alte Federaţii, care mai lucrează cu mănuşi speciale şi ţin morţiş la un scaun, deşi au fost târâte prin laboratoarele europene şi găsite vinovate.

Fotbal/ Divizia B, seria a II-a

Gura de oxigen

FC Inter Sibiu - Drobeta Tr. Severin 1-0 0-0)

Interiştii au obţinut, sâmbătă, cea de-a doua victorie din actuala ediţie de campionat, venită la exact 11 etape de la prima, repurtată în faţa FCM-ului din Rm. Vîlcea

Finalul partidei de sâmbătă, care a opus ocupanta locului 7 în clasament, Drobeta Tr. Severin, şi "lanterna roşie" FC Inter, a adus în sufletul a celor 2000 de spectatori care au fost prezenţi, pe o vreme rece de toamnă autentică, în tribunele "Municipalului" sibian, extrem de multă bucurie. Echipa lor de suflet părăsea terenul de joc victorioasă după o partidă extrem de disputată, reuşind astfel să câştige 3 puncte foarte valoroase. Reuşita sibienilor a fost gustată de public deoarece aceştia, pe parcursul celor 90 de minute, au trecut de la agonie la extaz. Cu o linie de mijloc care a susţinut în permanenţă atacul, interiştii au fost practic de nerecunoscut, în sens pozitiv, cu un portar, Holom, care a prins o zi excelentă, reuşind să pareze o lovitură de la 11 metri şi mai multe goluri ca şi făcute, FC Inter a amintit suporterilor că "sângele apă nu se face" şi că, chiar dacă din formaţie lipsesc câteva piese de bază, spiritul interist nu a murit încă. Primele 5 minute ale partidei sunt de talonare, nici una dintre echipe neîndrăznind să se avânte spre poarta adversă. Primii care o fac sunt oaspeţii, în minutul 6, când M. Balaci îl lansează pe Trifu care şutează slab. Holom, la post, reţine cu uşurinţă. După doar 2 minute, Holom se remarcă din nou, reţinând şutul lui Balaci. La cealaltă poartă, Andrei centrează de pe partea stângă a terenului până la Şomfălean, care, cu capul, şterge balonul, acesta strecurându-se la mică distanţă de butul din stânga al porţii apărate de Rinder. În minutul 18, Vlăduleasa ratează o bună ocazie de a deschide scorul, şutul acestuia, prea slab, fiind pradă uşoară pentru portarul advers. Interiştii îşi dau seama că pot marca şi, un minut mai târziu, şutul direct din corner expediat de Andrei este resprins cu greutate de portarul oaspete. În minutul 21, Goiceanu execută bine o lovitură liberă de la circa 30 de metri, lateral stânga, însă Holom reţine. Cea mai clară ocazie de gol de până acum o au tot sibienii, în minutul 27, când Beza pune capul la o centrare a lui Toader, balonul trece însă de puţin peste tranversală. În minutul 37, după o fază ca la antrenament în care Ad. Popa îl lansează bine pe Vlăduleasa, pe partea stângă, ultimul centrează în careu până la Cl. Şomfălean care, din voleu, şutează în portar; acesta respinge greu până la Galea, care la rândul său îl tinteşte pe Rinder. La numai un minut, Andrei expediază un "trasor" care trece pe lângă butul din dreapta porţii adverse. Până la pauză, ambele combatante trec pe rând pe lângă deschiderea scorului. Mai întâi o face Dudan (minutul 41), cu un şut de la marginea careului, care trece peste poarta sibiană, pentru ca apoi Tolciu să centreze până la Cl. Şomfălean, care reuşeşte să-l pună în dificultate pe portarul advers, trimiţând balonul, cu capul, la firul ierbii, pe colţul scurt.

La 5 minute de la reluare, atacantul oaspete Trifu îl încearcă din nou pe Holom, care respinge greu "bomba" acestuia. La numai un minut, la poarta cealaltă, Şomfălean prinde un voleu de la circa 22 de metri şi trimite balonul sub tranversală, de unde Rinder scoate cu greutate. În minutul 52 cade golul. Stănicescu reia elegant cu calul o centrare a lui Ad. Popa şi trimite balonul peste portarul advers. Bucuria sibienilor este imediat stopată de decizia asistentului V. Lungu care l-a văzut pe Stănicescu în ofsaid. Decizia asistentului, care stârneşte protestele băncii interiste, este susţinută de "centralul" întâlnirii, I. Giuran, care indică repunerea balonului în joc din colţul careului mic. Sibienii nu se lasă demoralizaţi şi la numai un minut Cl. Şomfălean, din 6 metri, şutează în portar. În minutul 55, Beza centrează de pe partea dreaptă până la Vlăduleasa, care, bine demarcat, pune capul şi înscrie. În minutul 59, Stănicescu face un stop pe piept apoi, de la circa 16 metri, şutează puternic de puţin peste poartă. Din acest moment oaspeţii ies la atac, lăsând spaţii largi spre propria poartă, lucru de care profită interiştii. Astfel că, în minutul 63, Stănicescu pune piciorul la o centrare din lovitură de colţ executată de C. Szeghedi, însă balonul trece pe lângă poartă. în minutul 64, după un "un - doi" Stănicescu - Şomfălean, ultimul cade în careu, faultat de Pavel. Arbitrul trece cu vederea acest fault. În minutul 73, oaspeţii au o tresărire de orgoliu, când Pavel şutează violent din lovitură liberă de la circa 30 de metri, lateral dreapta, şutul acestuia trece la câţiva centimetri de butul din stânga al porţii apărate de Holom. La poarta cealaltă, un minut mai târziu, Stănicescu îl mai scoate încă odată la rampă pe Rinder. În minutul 85, Toader se ciocneşte cu Suciu în careul interist, iar "centralul" indică punctul cu var . Trifu execută plasat, în dreapta lui Holom, şi acesta reţine balonul. Una peste alta, o victorie care se constituie pentru interişti într-un veritabil balon de oxigen.

Marius Ionescu
Ovidiu Boica

FC Inter		*FC Drobeta Tr. Severin*
22. Holom	7	1. Rinder 7
2. C. Szeghedi	7	2. Opriţa 5
6. Comăniciu	6,5	3. Pavel 6
4. Toader	6	6. Băbaş 5,5
3. Andrei	6,5	5. Suciu 5
(17. I. Urâtu 66)	6	11. Florescu 5
(16. M. Szeghedi 85)		8. Laurenţiu Urâtu 5,5
7. Ad. Popa	6,5	7. Dudan 5
5. Stănicescu	7	16. Goiceanu 5
10. Beza	6,5	(10. Capalb 66) 5
8. Vlăduleasa	7	19. M. Balaci 6,5
9. Cl. Şomfălean	7	(18. Lupu 80)
11. Galea	6,5	9. Trifu 6,5
Antrenor: Viorel Jurcă		Antrenor: Titu Nicolicescu
Rezerve: 1. Piţigoi; 14. Faur; 15. Codrea.		Rezerve: 12. Călinescu; 14. Medelei;15. Ştirbulescu.

Stadion: "Municipal". Spectatori: Circa 2000. Timp: Friguros. A marcat: Vlăduleasa (55). Arbitru: I. Giuran (Constanţa) 5,5 Asistenţi: G. Petrache (Călăraşi) 6; V.Lungu (Iaşi) 5,5. Cartonaşe galbene: Andrei (2); L. Urâtu (80); C. Szeghedi (88); Şomfălean (90), respectiv: Pavel (17); şi Florescu (26). Cartonaşe roşii: C. Szeghedi (88).

Divizia B, etapa a XII-a

Seria I

Rezultate

Apemin Borsec - Politehnica Iaşi	5-1
FC Oneşti - Fulgerul Bragadiru	6-1
Farul Constanţa - Naţional Cimentul Fieni	1-0
Precizia Săcele - Callatis Mangalia	1-0
Tractorul Braşov - Metalul Plopeni	2-2
Midia Năvodari - Juventus Bucureşti	4-1
Dinamo Poiana Cîmpina - Laminorul Roman	2-1
Diplomatic Focşani - Metrom Braşov	1-1
ARO Cîmpulung Muscel - Sportul studenţesc	2-3

Clasament

1. Midia Năvodari	12	8	1	3	21-10	25(+7)
2. Sportul studenţesc	12	8	1	3	16-8	25(+7)
3. Farul Constanţa	12	7	2	3	21-12	23(+5)
4. Laminorul Roman	12	7	2	3	20-14	23(+5)
5. Dinamo Cîmpina	12	7	2	3	18-12	23(+5)
6. ARO Cîmpulung	12	6	2	4	21-15	20(+2)
7. Diplomatic Focşani	12	5	4	3	13-5	19(+1)
8. Metalul Plopeni	12	5	3	4	14-13	18(0)
9. FC Oneşti	12	6	0	6	18-21	18(0)
10. Metrom Braşov	12	5	2	5	16-14	17(-1)
11. Fulgerul Bragadiru	12	3	7	2	12-11	16(-2)
12. Apemin Borsec	12	4	3	5	14-14	15(-3)
13. Callatis Mangalia	12	4	3	5	12-16	15(-3)
14. Tractorul Braşov	12	3	4	5	11-16	13(-5)
15. Cimentul Fieni	12	3	1	8	7-18	10(-8)
16. Precizia Săcele	12	3	1	8	9-22	10(-8)
17. Juventus Bucureşti	12	2	2	8	14-22	8(-10)
18. Politehnica Iaşi	12	1	2	9	7-21	5(-13)

Etapa viitoare

Etapa a XIII-a, sâmbătă, 28 octombrie, ora 11:00
Metalul Plopeni - Juventus Bucureşti
Callatis Mangalia - Tractorul Braşov
Fulgerul Bragadiru - Precizia Săcele
Politehnica Iaşi - Farul Constanţa
Naţional Cimentul Fieni - FC Oneşti
Diplomatic Focşani - Midia Năvodari
Metrom Braşov - ARO Cîmpulung Muscel
Sportul studenţesc - Dinamo Poiana Cîmpina
Laminorul Roman - Apemin Borsec

Seria a II-a

Rezultate

FC Inter Sibiu - FC Drobeta Tr. Severin	**1-0**
Pandurii Tg. Jiu - Cetate Deva	3-2
FC Baia Mare - Olimpia Satu Mare	2-0
Extensiv Craiova - Corvinul Hunedoara	0-0
UM Timişoara - ASA Tg. Mureş	5-1
UT Arad - CSM Reşiţa	1-2
FCM Rm. Vîlcea - FC Bihor Oradea	0-0
Electro Craiova - Politehnica Timişoara	1-0
Apulum Alba Iulia - Jiul Petroşani	1-0

Clasament

1. FC Baia Mare	12	9	2	1	22-10	29(+11)
2. UM Timişoara	12	8	2	2	30-10	26(+8)
3. CSM Reşiţa	12	7	2	3	18-10	23(+5)
4. UT Arad	12	7	2	3	21-15	23(+5)
5. Olimpia Satu Mare	12	7	0	5	17-13	21(+3)
6. Pandurii Tg. Jiu	12	6	3	3	16-16	21(+3)
7. Poli Timişoara	12	6	1	4	19-10	19(+1)
8. FC Drobeta	12	5	3	4	20-14	18(0)
9. FC Bihor Oradea	12	4	4	4	12-9	16(-2)
10. Extensiv Craiova	12	4	3	5	12-12	15(-3)
11. Electro Craiova	12	5	0	7	11-16	15(-3)
12. Corvinul	12	4	2	6	11-11	14(-4)
13. ASA Tg. Mureş	12	4	2	6	14-19	14(-4)
14. Apulum Alba Iulia	12	4	1	7	13-22	13(-5)
15. Jiul Petroşani	12	3	3	6	10-18	12(-6)
16. FCM Rm. Vîlcea	12	2	4	6	9-18	10(-8)
17. Cetate Deva	12	3	1	8	16-30	10(-8)
18. FC Inter Sibiu	**12**	**2**	**1**	**9**	**5-22**	**7(-11)**

Etapa viitoare

Etapa a XIII-a, sâmbătă, 28 octombrie, ora 11:00
ASA Tg. Mureş - CSM Reşiţa
Corvinul Hunedoara - UM Timişoara
Cetate Deva - Extensiv Craiova
FC Drobeta Tr. Severin - FC Baia Mare
Olimpia Satu Mare - Pandurii Tg. Jiu
Electro Craiova - UT Arad
Politehnica Timişoara - Apulum Alba Iulia
Jiul Petroşani - FCM Rm. Vîlcea
FC Bihor Oradea - FC Inter Sibiu

Tribuna sporturilor

Fondat în 1990
Str. G. Coşbuc, nr. 38, 2400
Tel. 21.12.81; 43.31.93
Tel./Fax. 21.41.41

Editat de Casa de Presă şi Editură Tribuna
Tiparul executat la SC Tipotrib SRL

Consiliul de Administraţie
Emil David - director general
Mircea Bîţu - director editorial
Vasile Tâlvan - director economic
Colectivul redacţional
Ovidiu Boica - şef departament
N.I. Dobra, Octavian Rusu, Mihai Bratu - seniori editori
Marius Ionescu, Mădălina Mănescu - reporteri
Ramona Popa, Victor Cociu, Puiu Stoica, Avram Besoiu - colaboratori
Fred Nuss, Ioan Gliga, Vasile Cârdei - foto

Fotbal/ Interviu

"Poate că cei de la federaţie se vor gândi să pice doar două sau trei echipe"

● afirmă antrenorul echipei FC Inter, Viorel Jurcă ●

Cel care a preluat echipa FC Inter, după plecarea antrenorului Adrian Văsîi, şi care a crezut şi mai crede în şansa ei de a se salva de la retrogradare, este Viorel Jurcă. El a avut amabilitatea de a răspunde câtorva întrebări. Menţionăm că acest interviu a fost realizat cu o zi înaintea victoriei pe care interiştii au obţinut-o în dauna Drobetei Tr. Severin.

- Domnule Viorel Jurcă, care este adevărata situaţie din cadrul echipei FC Inter?

- În primul rând vreau să vă spun că nu sunt antrenor principal şi nici secund. Mă aflu la Inter deoarece este echipa mea de suflet. Cât despre situaţia din sânul echipei, este mai mult decât grea. Imaginaţi-vă cum poţi să ţii un lot de jucători doar cu promisiuni. Este greu şi cred că va fi şi mai greu. Nici nu vreau să mă mai gândesc.

- Dumneavoastră de când nu aţi mai primit salariu?

- Din ianuarie.

- Şi cum vă descurcaţi?

- Am şi eu familie. Vă daţi seama că nu am mai dus bani în casă. Puneţi-vă în locul meu. Spre deosebire de ceilalţi angajaţi de la FC Inter, care mai pot face un ciubuc, eu nu am ce face. Problema la care mă gândesc şi care începe să mă apese este aceea că vin sărbătorile de iarnă şi, în continuare, nu avem nici un ban.

- Mai credeţi în şansa echipei de a rămâne în "B"?

- Desigur. Şansa există. Le-am spus asta şi băieţilor. Poate că cei de la federaţie se vor gândi că noul regulament este oarecum greşit şi vor hotărî să pice doar 2 sau 3 echipe, în loc de 6, câte o să cadă în prezent. Le-am spus că dacă tot ne dezbrăcăm şi ne descălţăm, măcar să jucăm.

- Cum v-aţi gândit să stopaţi exodul jucătorilor?

- Nu-l putem opri atâta timp cât nu le putem oferi decât promisiuni. În fotbal nimic nu merge fără bani. Dacă totuşi banii promişi de Primărie vor veni, ar fi excelent. Problema este să nu vină prea târziu, atunci când nu se mai poate face nimic.

A consemnat Marius Ionescu

După o partidă desfăşurată, mai bine de jumătate, sub semnul infarctului miocardic...

urmare din pag.1

Au trecut ceva ani buni de când nu am mai asistat la o partidă în care sibienii să obţină, in extremis, victoria pe teren propriu. Aşteptam o dispută "la sânge", dar mizam pe o victorie firească, fără emoţii, a gazdelor.

Antrenorul Mircea Vulc a început partida cu următorul cinci: Alecu, Bubanja, Morar, Kovacs şi Crăciun. Debutul partidei este favorabil gazdelor care lăsau să se întrevadă posibilitatea obţinerii unei victorii "la pas". După trecerea a patru minute din primul sfert, scorul era favorabil echipierilor de la CSU Sibiu, 12 - 2. În următorul minut, diferenţa de scor scade sensibil, min. 5, 12 - 6 şi, cu toate că în teren intră două "piese grele", Claudiu Muntean şi Beni Pelger, după 3 minute de joc se consemnează prima egalitate, 14 - 14. Înscrie Muntean 3 puncte (17 - 14), la începutul minutului 9, dar, după numai 45 de secunde de joc oaspeţii iau, pentru prima dată, conducerea pe tabela de scor (17 - 18). În chiar finalul primului sfert, Claudiu Muntean este faultat şi înscrie cele două încercări acordate, astfel încât, după prima parte a jocului, gazdele aveau un fragil avantaj, de un punct, 19 - 18.

Sfertul al doilea aparţine clar sibienilor, pe fondul unui joc mai bine organizat tactic şi cu o prestaţie superioară în faza de apărare. Astfel, după două sferturi, tabela de scor indica 38 - 30.

Din cel de al treilea sfert, lucrurile încep să se complice. Gazdele joacă confuz, apărarea devine foarte penetrabilă, se neglijează echilibrul defensiv şi, în consecinţă, în minutul 16 al partidei, pe tabela de scor este consemnată, din nou, egalitatea, 43 - 43. Nu trece decât un minut şi clujenii se instalează la conducere, 43 - 46. Pelger înscrie două aruncări libere, apoi realizează un coş din acţiune, clujenii înscriu şi ei două puncte, Bubanja transformă o lovitură liberă şi cu un minut şi jumătate înainte de finele sfertului al treilea scorul devine egal 48 - 48. Într-un final aprig disputat sibienii reuşesc, totuşi, să intre în sfertul al patrulea cu un avantaj de un punct, 53 - 52.

Ultima parte din timpul regulamentar de joc este foarte tensionată. După egalitatea din min. 33 (55 - 55), în min. 34 gazdele conduceau cu 61 - 57. Urmează 3 minute bune ale elevilor antrenorului Mircea Vulc şi, în consecinţă, tabela de scor indica, în min. 37, scorul de 67 - 60. Urmează o nouă perioadă de cădere a gazdelor şi când mai era de joc un minut şi 48 de secunde, la scorul de 67 - 68, Bubanja înscrie un coş de două puncte, arbitrii îl anulează şi dictează două aruncări libere. Bubanja înscrie doar o încercare şi scorul redevine egal, 68 - 68. Când mai erau de joc 74 de secunde, clujeanul Dumitrescu înscrie o aruncare de 3 puncte aducând avantajul oaspeţilor pe tabelă, 68 - 71. Două faze confuze, cu decizii de arbitraj la fel, şi când mai erau de joc 50 de secunde, Dumitrescu comite fault în atac, gazdele pornesc acţiunea ofensivă, Pelger ratează o aruncare de 3 puncte, recuperează Bubanja, dar ratează de sub coş, timpul se scurge necruţător şi atunci când întreaga sală avea în faţă spectrul înfrângerii, în ultimele secunde de joc din sfertul al patrulea, Beni Pelger îşi asumă răspunderea şi, cu o aruncare de chinogramă, înscrie 3 puncte, restabileşte egalitatea (71 - 71) şi trimite partida în prelungiri.

Şi repriza de prelungiri a avut o desfăşurare pe muchie de cuţit. După ce conduc până în min. 3 al prelungirilor, echipierii de la CSU Sibiu sunt egalaţi, 82 - 82, cu un minut şi 19 secunde înainte de expirarea timpului de joc al reprizei de prelungiri. În acest moment, Bubanja este faultat şi transformă cele două aruncări libere obţinute, 84 - 82. Un minut şi nouă secunde de joc şi luptă foarte dârză în teren. Kovacs reuşeşte un capac de zile mari, dar mingea ajunge la clujeni care ratează. Este faultat Kovacs. Mai sunt de joc 9,7 secunde. Kovacs înscrie ambele aruncări şi 86 - 82. Mai sunt 7 secunde. Faultează Pelger şi scorul devine 86 - 84. Este faultat Claudiu Muntean. Ratează ambele aruncări. Mai sunt de joc 3,9 secunde. Este faultat Bubanja. Ratează ambele aruncări. Mai sunt de joc 2,7 secunde. Este faultat Kovacs. Emoţiile ajung la paroxism. Calm, Alex înscrie cele două puncte. Scor 88 - 84 şi mai sunt de joc două secunde. Urmează un fault inexplicabil al lui Claudiu Muntean. Clujenii transformă una din cele două încercări şi partida ia sfârşit cu victoria gazdelor, la scorul de 88 - 85.

Pentru CSU Sibiu au înscris: Pelger 22 (4 x 3); Bubanja 21; Muntean 19 (3 x 3); Kovacs 13 (1 x 3); Alecu 6; Crăciun 4; Morar 3.

Atletism

Atletul, poetul şi Tomisul

"Acasă" este cuvântul care redeşteaptă în noi senzaţia de libertate şi simfonia de miresme şi culori ale copilăriei. De multe ori, valurile vieţii ne poartă departe de meleagurile natale, dar acest fapt nu ne împiedică să revenim la ele ori de câte ori avem ocazia.

Este şi cazul lui Alin Larion, care, aflat în concediu, a preferat să părăsească malul mării şi să urce la munte. Bănuim că de-a lungul vremii cititorii s-au obişnuit ca în unele articole dedicate atletismului să întâlnească şi numele sibianului, actualmente constănţean, Alin Larion, aşa încât nu vom face o trecere în revistă a performanţelor acestuia.

Ne vom mulţumi a vă spune că spiritul olimpic l-a atins şi pe el în vara anului de graţie 2000, când s-a ocupat - prin diverse activităţi sportive - ca locuitorii Constanţei să înţeleagă mai bine ce presupune acesta.

I-a plăcut aşa de mult la Facultatea de Educaţie Fizică şi Sport din cadrul Unviersităţii "Ovidius" - Constanţa, încât nu a părăsit-o după încheierea perioadei studenţiei! A făcut doar o "mică" schimbare de statut: acum nu se mai află în spatele băncii, ci al catedrei. Nu mai este în postura învăţăcelului, ci a maestrului.

Nu a renunţat nici la sportul de performanţă (este titular al lotului naţional de atletism) pe care - deocamdată - îl împacă bine cu activitatea universitară. Şi cum toate acestea nu au fost de ajuns, s-a hotărât să se implice şi în activitatea DJTS Constanţa.

Ramona POPA

Fotbal/ Divizia C, seria a VII-a

Suferinţa continuă...

Danco Şoimii Sibiu - Viromet Victoria 0 - 2 (0 - 1)

Danco Şoimii, echipa care sezonul trecut lupta pentru promovare, în prezent trece printr-o cădere de formă. Înfrângerea de duminică are darul să neliniştească şi mai mult pe puţinii dar constanţii suporteri ai săi. Chiar dacă echipa sibiană nu se află, încă, în pericol de a retrograda, ne facem datoria şi tragem un semnal de alarmă.

După usturătoarea înfrângere din etapa trecută, suferită de Danco Şoimii în deplasare, la Câmpia Turzii (5-2), echipa sibiană nu a reuşit să câştige nici partida de duminică în care a primit vizita formaţiei Viromet Victoria. După 90 de minute de joc chinuit, sibienii, care au avut chiar superioritate numerică timp de un sfert de oră, au fost învinşi cu scorul de 2-0 de o formaţie extrem de motivată şi excelent pregătită tehnic. Oaspeţii din Victoria, după părerea unanimă a celor prezenţi la partidă au constituit cea mai valoroasă adversară de până acum a "şoimilor" din actualul sezon competiţional. Începutul partidei aparţine gazdelor care, încă din minutul 3, îşi crează o primă fază de poartă prin Marinac, care şutează violent de la circa 22 de metri, peste poarta oaspeţilor. La nici două minute, M. Popa este faultat la 20 de metri lateral dreapta de careul advers, Popuşoi execută bine, însă balonul trece milimetric pe lângă butul din stânga al porţii apărate de Siklodi. Contrar cursului jocului, sibienii sunt cei care primesc gol. De fapt Popuşoi este cel care introduce balonul în plasa propriei porţi, la un şut-centrare al lui Neghirlă (min. 19). Sibienii trec peste acest moment şi, în minutul 30, încearcă egalarea. Şutul plasat al lui Ciucă este respins în extremis de portarul advers. La numai un minut vine rândul lui Cocan să-l încerce pe Siklodi, care iese la rampă respingând de sub tranversală. Marinac (minutul 40) are egalarea în vârful bocancului, însă şutul său, de la circa 20 de metri, lateral stânga, ce ţinteşte colţul lung, este respins cu greutate de goal-keeper-ul oaspete. La 6 minute după reluare, Cocan plasează excelent balonul sub tranversală, însă Siklodi se remarcă din nou. La poarta cealaltă, două minute mai târziu, Popşor îşi sterge o parte din vina primului gol parând "bomba" lui Onciu. Sibienii nu se lasă mai prejos şi Tara (56 şi 59) şi Ciucă (57) trec pe lângă egalare. De asemenea, Munteanu, introdus după pauză, încearcă vigilenţa portarului advers cu un şut înşelător din 6 metri, din păcate prea slab pentru Siklodi. În minutul 75, Ciucă centrează ca la carte, portarul respinge balonul până la Marinac, care însă şutează cu mult peste poartă. La nici un minut, atacantul oaspete I. Cocan încearcă majorarea cu un şut expediat din lovitură liberă de la circa 18 metri lateral dreapta, şutul său trecând însă milimetric de butul din stânga al porţii apărate de Popşor. Până în minutul 90, nici o echipă nu mai reuşeşte să îşi creeze vreo fază notabilă, minut în care Scridon, fostul jucător al echipei sibiene, plecat în vară la Victoria, execută excelent o lovitură liberă de pe partea dreaptă a terenului, până în careu, unde I.Cocan şterge balonul cu capul trimiţându-l în plasa porţii sibiene şi stabilind scorul final.

Marius Ionescu

Danco Şoimii		*Viromet Victoria*	
1. Popşor	5	1. T. Siklodi	6
18. Ciucă	6	3. C. Iagăru	6
5. Iordache	5	5. Farago	6
4. I. Mărginean	5,5	2. Kulcsar	6
6. Turc	5,5	4. Onciu	6
2. Popuşoi	5,5		
(8. Runcanu, 47)	5,5	8. Blaj	6
3. M. Popa	5,5	(17. Scridon, 60)	6
10. Cocan	6	15. Stângu	5,5
(21. Chelcea, 65)	5,5	10. Neghirlă	6,5
14. Marinac	6	11. Constrabă	5,5
13. Măsaru	5,5		
(19. A. Munteanu, 45)	6	14. R. Negru	6
11. Tara	5,5	(14. Chirilă, 54)	6
Antrenor: Dan Mihăilă		9. Ioan Cocan	6
		Antrenor: Marian Mărgărit	

Stadion: "Şoimii".
Timp: însorit. Gazon: excelent.
Cartonaşe galbene: Iordache (30, 80); Cocan (40); Munteanu (76), respectiv Farago (35); Stângu (45, 65); Iagăru (83).
Cartonaşe roşii: Iordache (80) / Stângu (65).
Spectatori: circa 2000.

Divizia C, seria a VII-a

Rezultate

Textila Prejmer - CFR Cluj	1-1
Danco Şoimii Sibiu - Viromet Victoria	**0-2**
Nitramonia Făgăraş - Industria Sârmei C. Turzii	0-3
Arieşul Turda - Chimica Tîrnăveni	1-3
Cimentul Hoghiz - Gaz metan Tg. Mureş	0-0
Minerul Iara - Laminorul Beclean	3-0
Olimpia Gherla şi Romradiatoare Braşov au stat.	

Clasament

1. Gaz metan Tg. Mureş	9	6	1	2	13-5	19(+7)
2. Industria C. Turzii	9	6	0	3	15-8	18(+6)
3. Textila Prejmer	9	5	0	4	14-9	16(+1)
4. Chimica Tîrnăveni	9	5	1	3	15-10	16(+4)
5. Viromet Victoria	9	5	1	3	10-8	16(+1)
6. Minerul Iara	9	5	0	4	14-11	15(-3)
7. Olimpia Gherla	8	4	1	3	11-5	13(-2)
8. Laminorul Beclean	9	4	0	5	11-12	12(0)
9. Cimentul Hoghiz	9	3	2	4	6-11	11(-1)
10. Danco Şoimii Sibiu	**9**	**3**	**1**	**5**	**11-18**	**10(-2)**
11. Romradiatoare	8	3	0	5	11-15	9(-3)
12. CFR Cluj	9	2	3	4	7-12	9(0)
13. Nitramonia Făgăraş	8	2	1	5	5-13	7(-8)
14. Arieşul Turda	8	2	0	6	9-15	6(-6)

Campionatul Mondial de Fotbal 2002

Unii vor avea o iarnă lipsită de griji, alţii nu...

În Europa echipele angrenate în preliminariile CM 2002 şi-au cam încheiat conturile pe acest an. Numai că, în vreme ce unii vor avea o perioadă liniştită, lipsită de griji, la adăpostul punctelor acumulate, alţii se vor frământa până la primăvară în controverse şi incertitudini.

În **grupa 1**, Rusia s-a instalat în frunte şi pare hotărâtă să nu mai pătească ruşinea de la Campionatul European, când n-a ajuns în turneul final din acest an. Lupta pentru locul întâi o va da cu Iugoslavia, care n-a fost lăsată să joace decât un singur meci pe motive de... Miloşevici. Acum, dacă acesta a fost scos de pe scena politică, să sperăm că lucrurile vor intra pe făgaşul normal. (Se pare că, în ultima vreme, şi fotbalul, sportul în general, a devenit obiect de şantaj politic!).

În **grupa a 2-a**, un start slab a luat Olanda, învinsă pe propriul teren de Portugalia, care a luat o serioasă opţiune la câştigarea grupei. Un cuvânt de spus în stabilirea clasamentului s-ar putea să-l aibă Irlanda. În această grupă se va mai juca o partidă în acest an între Cipru şi Andorra, fără importanţă însă.

După un început fulminant, cu victorie la Sofia în **grupa a 3-a**, Cehia a scrântit-o tocmai la Malta, unde n-a izbutit decât un 0-0 năucitor. Oricum, a luat un avans consistent faţă de danezi, care, la rândul lor, au remizat pe teren propriu cu bulgarii (cehii au + 4, în vreme ce danezii au -1 în clasamentul adevărului). Bulgaria nu cred că va conta decât, eventual, să-i încurce pe unii, să-i ajute pe alţii.

Trei sunt pretendentele la calificare în **grupa a 4-a**, cu şanse aproape egale. Suedia pleca favorită, dar se află abia în poziţia a treia, Turcia, pe linia evoluţiilor bune ale echipelor de club, a progresat şi cu reprezentativa, iar Slovacia a demonstrat că nu mai e de neluat în seamă. Celelalte trei echipe sunt de umplutură.

Polonia şi Ucraina sunt cap de listă în **grupa a 5-a**. Tare slab a pornit Norvegia, cu doar două puncte din trei meciuri şi cu înfrângere pe teren propriu în faţa ucrainenilor lui Sevcenko. Belarus are 6 puncte, dar n-a disputat întâlniri dificile şi va pierde contactul cu locurile din faţă.

Nesperat şi nescontat de bun parcursul din această toamnă al scoţienilor şi ezitant al croaţilor. Punctul câştigat de scoţieni la Zagreb ar putea conta mult în final în **grupa a 6-a**, dar nu trebuie subestimată echipa Belgiei. Totuşi, cred că până la urmă Boksici, Prosinecki, Soldo, Stimac, Jarni şi ceilalţi internaţionali nu vor rata poziţia întâi.

Grupa a 7-a are un singur lider şi mare favorit: Spania, pentru locul al doilea luptând, de la egal la egal, Israelul şi Austria. Numai că, în Israel fiind situaţia mai dramatică decât a fost în Iugoslavia, s-ar putea ca şi fotbalul să resimtă efectele luptelor.

Luni de coşmar îl aşteaptă pe Bölöni, uns antrenor la naţionala noastră schiloadă, care nu mai joacă nimic de când s-a retras Hagi. Adevărul este că Stelea, Belodedici, Petrescu, Lupescu ar trebui să ia exemplul lui Hagi şi Popescu, retrăgându-se înainte de-a se face de băcănie, iar Bölöni, cu orice risc, să meargă pe mâna tinerilor. Dintre "bătrâni", singurul care mai are ceva de spus este Dorinel Munteanu (poate, Vlădoiu?).

Grupa a 8-a nu-i uşoară, iar Italia şi Ungaria au arătat că sunt în revenire de formă. Nici Georgia nu pare dispusă a fi ciuca bătăilor, aşa că ai noştri vor sta pe penultimul loc cel puţin până în martie, dacă nu şi mai departe. Probabil că nu vom putea bate Italia nici la Bucureşti, aşa că esenţiale rămân confruntările cu Georgia şi Ungaria, pentru a spera la locul secund şi la un eventual baraj.

Ultima **grupă, a 9-a**, este dominată de nemţi, care, cu Rudi Völler la conducerea tehnică, au câştigat în Anglia, scoţându-o din cursă pe principala contracandidată. De fapt, englezii au constituit marea dezilu-zie, nereuşind decât un 0-0 în Finlanda, după acea înfrângere care a determinat demisia lui Keegan. Poate primăvara viitoare să le meargă mai bine britanicilor şi să spere la un loc secund, oricum altceva decât cel pe care se află acum.

În foto: Savo Miloşevic omul de care se leagă speranţele sârbilor pentru calificare

În grupa sud-americană, conform apteptărilor, Argentina şi Brazilia concurează pentru locul 1, iar în această toamnă se va mai desfăşura o etapă, după care se intră în vacanţă. Reamintesc că din această grupă se califică primele patru clasate, a cincea urmând să susţină baraj cu câştigătoarea grupei Oceania.

1. Argentina	9	7	1	1	20-8	22
2. Brazilia	9	5	2	2	20-9	17
3. Paraguay	9	5	2	2	13-8	17
4. Columbia	9	4	3	2	8-6	15
5. Uruguay	9	4	2	3	12-7	14
6. Ecuador	9	4	1	4	10-9	13
7. Chile	9	3	1	5	11-11	10
8. Peru	9	2	2	5	6-8	8
9. Bolivia	9	2	2	5	5-14	8
10. Venezuela	9	1	0	8	5-26	3

Următoarele meciuri: Brazilia-Columbia şi Paraguay-Peru (14.XI), Bolivia-Uruguay, Chile-Argentina, Venezuela-Ecuador (15.XI).

Grupa 1

1. Rusia	2	2	0	0	4-0	6
2. Slovenia	3	1	2	0	6-5	5
3. Elveţia	3	1	1	1	7-4	4
4. Iugoslavia	1	1	0	0	2-0	3
5. Feroe	2	0	1	1	3-7	1
6. Luxemburg	3	0	0	3	1-7	0

Meciurile următoare (24/25 martie): Iugoslavia-Elveţia; Rusia-Slovenia; Luxemburg-Feroe.

Grupa a 2-a

1. Portugalia	3	2	1	0	6-2	7
2. Estonia	4	2	0	2	4-6	6
3. Irlanda	3	1	2	0	5-3	5
4. Olanda	3	1	1	1	6-4	4
5. Cipru	2	1	0	1	3-6	3
6. Andorra	3	0	0	3	3-6	0

Meciul următor (15 noiembrie): Cipru-Andorra.

Grupa a 3-a

1. Cehia	3	2	1	0	5-0	7
2. Danemarca	3	1	2	0	4-3	5
3. Bulgaria	3	1	1	1	4-2	4
4. Irlanda de Nord	3	1	1	1	2-2	4
5. Islanda	3	1	0	2	2-6	3
6. Malta	3	0	1	2	0-4	1

Meciurile următoare (24/25 martie): Irlanda de Nord-Cehia; Bulgaria-Islanda; Malta-Danemarca.

Grupa a 4-a

1. Turcia	3	2	1	0	4-1	7
2. Slovacia	3	2	1	0	3-0	7
3. Suedia	3	1	2	0	2-1	5
4. Macedonia	3	1	1	1	3-2	4
5. Moldova	3	0	1	2	0-3	1
6. Azerbaidjan	3	0	0	3	0-5	0

Meciurile următoare (24/25 martie): Suedia-Macedonia; Turcia-Slovacia; Azerbaidjan-Moldova.

Grupa a 5-a

1. Polonia	3	2	1	0	6-2	7
2. Ucraina	3	2	0	1	5-5	6
3. Belarus	3	2	0	1	5-5	6
4. Ţara Galilor	3	0	2	1	2-3	2
5. Norvegia	3	0	2	1	1-2	2
6. Armenia	2	0	1	2	3-5	1

Meciurile următoare (24/25 martie): Ucraina-Belarus; Norvegia-Polonia; Armenia-Ţara Galilor.

Grupa a 6-a

1. Scoţia	3	2	1	0	4-1	7
2. Belgia	2	1	1	0	4-0	4
3. Croaţia	2	0	2	0	1-1	2
4. San Marino	1	0	0	1	0-2	0
5. Letonia	2	0	0	2	0-5	0

Meciul următor (15 noiembrie): San Marino-Letonia.

Grupa a 7-a

1. Spania	3	2	1	0	5-2	7
2. Israel	3	2	0	1	5-3	6
3. Austria	2	1	1	0	2-1	4
4. Bosnia	2	0	0	2	2-5	0
5. Liechtenstein	2	0	0	2	0-3	0

Meciurile următoare (24/25 martie): Bosnia-Austria; Spania-Liechtenstein.

Grupa a 8-a

1. Italia	3	2	1	0	7-2	7
2. Ungaria	2	1	1	0	8-3	4
3. Georgia	2	1	0	1	4-2	3
4. România	2	1	0	1	1-3	3
5. Lituania	3	0	0	3	1-11	0

Meciurile următoare (24/25 martie): România-Italia; Ungaria-Lituania.

Grupa a 9-a

1. Germania	2	2	0	0	3-0	6
2. Finlanda	3	1	1	1	2-2	4
3. Albania	2	1	0	1	3-2	3
4. Grecia	3	1	0	2	1-4	3
5. Anglia	2	0	1	1	0-1	1

Meciurile următoare (24/25 martie): Anglia-Finlanda; Germania-Albania.

Interviul săptămânii

"Ştiu că-mi voi termina cariera pe post de libero"

● declară Laurent Blanc, căpitanul reprezentativei de fotbal a Franţei ●

La 11 noiembrie a.c., Laurent Blanc va împlini 35 de ani, vârstă la care mulţi fotbalişti se gândesc la retragere din activitatea competiţională. Nu este şi cazul lui, pentru că se consideră (şi este) unul dintre pilonii defensivei "cocoşului galic", un adevărat luptător şi catalizator al energiilor colegilor săi, cu care a trăit satisfacţia câştigării titlurilor european, respectiv mondial.

- În general, fotbaliştii care se decid să joace pe post de libero, înainte au evoluat pe alte posturi. De ce?

- Există destule motive, dar în primul rând este vorba de câteva calităţi absolut necesare: să fii înalt, o bună detentă şi clarviziune. Dacă le ai, poţi evolua fără dificultate pe acest post.

- Tu ai început să joci fotbal în alte posturi...

- Când eşti tânăr, preferi să joci avansat, acolo unde eşti mai aproape de poarta adversă şi de gol. Eu am fost mijlocaş, apoi, un timp, fundaş stânga. Aş spune că sunt ceea ce se cheamă un jucător polivalent, putând să mă adaptez relativ uşor nevoilor echipei şi indicaţiilor tactice ale antrenorului. Sigur, când ai jucat multă vreme în faţă, uneori uiţi de tine şi pleci din apărare.

- De când te-ai profilat ca libero?

- Din sezonul 1989-90, pe când eram legitimat la Montpellier, avându-l ca antrenor pe Aimé Jacquet. Ştiam că am calităţi pentru acest post şi am declarat că pe el îmi voi încheia cariera, într-un interviu, la 17 ani, când încă nici n-o începusem bine!

- Ai preferinţe în privinţa sistemului de apărare?

- Nu. La Auxerre, spre exemplu, jucam în spatele fundaşilor, împreună cu încă un stoper, ceea ce-mi oferea mai multă libertate de mişcare, dar joc fără dificultate şi singur, la zece metri în spatele defensivei, închizând eventualele breşe.

- Mulţi te aseamănă cu Beckenbauer, tipul liberoului tehnic, elegant, eficient...

- Am văzut câteva casete cu înregistrări de pe vremea lui. El nu poate fi dat ca exemplu de libero, pentru că era, în fazele de atac ale echipei sale, veritabil mijlocaş, ajungând până în careul advers. Liberoul clasic este cel din sistemul de joc italian, care nu se aventurează niciodată dincolo de centrul terenului. Mai târziu, în stilul lui Beckenbauer a jucat Mathias Sammer. Îţi trebuie calităţi fotbalistice de excepţie pentru a fi şi libero şi coordonator, iar antrenorul îşi alege tactica în funcţie de jucătorii pe care-i are.

- Eşti căpitanul reprezentativei pentru că ai experienţă sau pentru că eşti libero?

- Probabil că în ambele ipostaze. Oricum, liberoul trebuie să dirijeze în primul rând defensiva, să comunice permanent cu colegii. Ca şi portarul, el are o mai bună perspectivă a jocului. Fiecare trebuie să se sincronizeze cu ceilalţi şi să se sprijine. Spre exemplu, eu sunt pregătit să intervin dacă Lilian Thuram este depăşit, şi-n acel moment Marcel Desailly trebuie să-mi ia locul ca ultim apărător, iar Lizarazu se deplasează de pe sânga mai spre centru. Dacă nu există comunicare nu există eficacitate.

- Deşi eşti apărător, ai marcat destule goluri. Ce te satisface mai mult: când deposedezi un atacant advers scăpat spre gol sau când înscrii?

- Sarcina mea principală este de a-i bloca pe adversari, dar când reuşesc să marchez bucuria este totală.

Pagină realizată de N.I.Dobra

Fotografia săptămânii

"La sfat de taină"

Rugby/ Cupa Europeană a Naţiunilor - 2001

Germania nu a mai retrogradat

În urma promovării Rusiei în Cupa Europeană a Naţiunilor, FIRA-AER (Asociaţia Europeană de Rugby) a decis ca din a doua grupă valorică să facă parte următoarele echipe: Croaţia, Ucraina, Danemarca, Republica Cehă, Polonia şi Germania. Astfel, ultima echipă nu a mai retrogradat.

Cinci ţări candidate

Pentru organizarea ediţiei din 2002 a Campionatului Mondial de juniori şi-au depus candidatura cinci ţări, de pe patru continente: Africa de Sud, Australia, Italia, Japonia şi Noua Zeelandă.

Între Paris şi Praga

La sfârşitul acestui an, în zilele de 8 şi 9 decembrie, la Paris se va desfăşura Consiliul de Administraţie şi Adunarea Generală a FIRA-AER. România va fi reprezentată de Viorel Morariu, vicepreşedintele FIRA-AER şi preşedintele de onoare al FRR, Dumitru Mihalache şi Jean Garabet, preşedintele, respectiv secretarul general al FRR. Asociaţia Europeană de Rugby a stabilit ca viitorul ei congres să fie găzduit de Praga, în perioada 21-23 iunie 2001.

Aflată încă într-o fază de reorganizare după transformarea sa din for internaţional într-unul continental, FIRA-AER şi-a ţinut primul congres la Ierusalim. Una dintre principalele decizii luate acolo a fost validarea propunerii de înlocuire a Marocului cu Rusia în ediţia viitoare a Cupei Europene a Naţiunilor. Iată programul jocurilor din 2001:

Etapa 1 (4 februarie): Portugalia - ROMÂNIA; Olanda - Georgia; Spania - Rusia.

Etapa a 2-a (18 februarie): Georgia - Portugalia; Spania - ROMÂNIA; Olanda - Rusia.

Etapa a 3-a (4 martie): ROMÂNIA - Olanda; Spania - Portugalia; Rusia - Georgia.

Etapa a 4-a (18 martie): Portugalia - Olanda; Georgia - Spania; ROMÂNIA - Rusia.

Etapa a 5-a (8 aprilie): Rusia - Portugalia; ROMÂNIA - Georgia; Olanda - Spania.

TV ROMANIA

Luni, 23 octombrie

07.00 Telematinal
09.00 Jurnal rgional
09.30 Practic TV
10.15 Tatăl miresei II (f/r)
12.00 Surprize, surprize... (r)
14.00 Jurnalul de prânz
14.15 CiberFan
14.30 Pro Patria
15.30 Cronica
17.00 Studioul electoral
18.00 Corect
18.05 Seniorii cetăţii
19.00 Info-Mania
19.10 Avanpremieră. Ştiri
19.15 Pasiuni (s)
20.00 Jurnal. Meteo
20.40 Sport
20.45 Iartă-mă!
21.45 Şapte zile (s)
22.45 Tehnici de manipulare (primul ep.)
23.30 Jurnalul de noapte
23.45 Lumea dansului
00.45 Jazz

Marţi, 24 octombrie

07.00 Telematinal
09.00 Jurnal regional
09.30 Agenda electorală
10.00 Practic TV
10.40 TVR Cluj
11.30 TVR Iaşi
12.20 TVR Timişoara
13.10 Şapte zile (s/r)
14.00 Jurnalul de prânz
14.15 CiberFan
14.30 Iartă-mă! (r)
15.30 Puncte cardinale
16.00 Cronica
17.00 Studioul electoral
18.00 Corect
18.10 Pentru dv., Doamnă!
19.00 Info Mania
19.10 Avanpremieră. Ştiri
19.15 Pasiuni (s)
20.00 Jurnal. Meteo
20.40 Sport
20.45 Martorul tăcut (s)
22.15 În flagrant
22.45 Amprente
23.00 Economia
00.00 Jurnalul de noapte
00.15 Vă place opera?

Miercuri, 25 octombrie

07.00 Telematinal
09.00 Jurnal regional
09.30 Agenda electorală
10.00 Practic TV
10.30 TVR Cluj
11.20 TVR Iaşi
12.10 TVR Timişoara
13.00 Teatru TV "Poveste imorală" (r)
14.00 Jurnalul de prânz
14.15 CiberFan
14.30 TVR Craiova
15.30 Panorama
17.00 Studioul electoral
17.30 Să vezi şi să nu crezi (s)
18.00 Corect!
18.10 Impas în doi
19.00 Info-Mania
19.10 Avanpremieră. Ştiri
19.15 Pasiuni (s)
20.00 Jurnal. Meteo
20.40 Sport
20.45 Roberta (s)
21.40 Recurs la morală
22.30 Alegeri 2000
00.00 Jurnalul de noapte
00.15 Miniaturi simfonice

Joi, 26 octombrie

07.00 Telematinal
09.00 Jurnal regional
09.30 Agendă electorală
10.40 Practic TV
10.40 TVR Cluj
11.30 TVR Iaşi
12.20 TVR Timişoara
13.10 Roberta (s/r)
14.00 Jurnalul de prânz
14.15 CiberFan1
14.30 Recurs la morală (r)
15.20 Amprente (r)
15.35 Convieţuiri
17.00 Studioul electoral
18.00 Corect
18.10 Medicina pentru toţi
19.10 Info-Mania
19.10 Avanpremieră. Ştiri
19.15 Pasiuni (s)
20.00 Jurnal. Meteo
20.40 Sport
20.45 Teatru TV: Poveste imorală
21.45 Cu ochii'n 4
22.30 Academia de presă
23.45 Jurnalul de noapte
00.00 Concert Vama Veche
00.35 Jazz

Vineri, 27 octombrie

07.00 Telematinal
09.00 Jurnal regional
09.30 Agenda electorală
10.00 Universul credinţei
12.00 TVR Timişoara
13.00 Medicina pentru toţi (r)
13.30 Jurnalul de prânz
14.00 Fotbal Campionatul Naţional: FC Argeş-U. Craiova
16.00 Tribuna partidelor parlamentare
16.30 De la Est la Vest
17.00 Studioul electoral
17.30 Să vezi şi să nu crezi (s)
18.00 Corect!
18.10 O vedetă... populară
19.00 Info-Mania
19.10 Avanpremieră. Ştiri
19.15 Pasiuni (s)
20.00 Jurnal. Meteo
20.40 Sport
20.45 Ploaia de stele
22.15 Reflecţii rutiere
22.30 Alegeri 2000
00.00 Jurnalul de noapte
00.15 Rock la miezul nopţii

tvr2

Luni, 23 octombrie

07.00 Obsesia (s)
08.35 Toţi, împreună
09.20 O femeie chinuită (f/r)
11.05 Ştiri
11.10 Stăpânul domeniului (s/r)
12.00 Femeia ispititoare (s)
12.45 Osia lumii (r)
13.15 D.a.
13.45 Cinci pentru naţiune
18.30 Telejurnal TVR 2
19.05 Studioul electoral
19.45 Roger, Roger (s)
20.30 Obsesia vitezei
21.15 Sport Plus
22.00 Ştiri
22.05 Ştiri bancare şi bursiere
22.15 Necunoscuţii (SF SUA 1996)
23.55 Captiv în viitor (s/r)
00.45 TVM. Mesager

Marţi, 24 octombrie

07.00 Obsesia (s)
08.35 Toţi, împreună
09.25 Obsesia vitezei (r)
10.10 Expediţie în necunoscut (r)
10.55 Ştiri
11.00 Roger, Roger (s/r)
11.50 Femeia ispititoare (s)
12.40 Tribuna partidelor parlamentare
13.15 Cei trei ursuleţi (d.a)
13.45 Cinci pentru naţiune
18.30 Telejurnal TVR 2
19.00 Secretul armei... secrete (com. Rom., 1989)
20.30 Alegeri 2000
22.00 Ştiri
22.05 Ştiri bancare şi bursiere
22.15 Festivalul Internaţional de Jazz
23.15 În numele sportului (s)
23.45 Captivi în viitor (s/r)
00.35 TVM Mesager

Miercuri, 25 octombrie

07.00 Obsesia (s)
08.35 Toţi, împreună
09.35 Secretul armei... secrete (f/r)
11.05 Ştiri
11.10 Veni video vici! (r)
11.25 Călătorind prin ţară (r)
11.55 Femeia ispititoare (s)
12.40 Cronici votive (r)
13.15 Cei trei ursuleţi (d.a)
13.45 Cinci pentru naţiune
18.30 Telejurnal TVR 2
19.05 Studioul electoral
19.40 Mije Hammer - detectiv particular (s)
20.30 Pe muchie de cuţit
22.00 Ştiri
22.05 Ştiri bancare şi bursiere
22.15 Dovadă de dragoste (poliţist, Franţa, 1987)
23.45 Captiv pentru viitor (s/r)
00.35 TVM Mesager

Joi, 26 octombrie

07.00 Obsesia (s)
08.35 Toţi, împreună
09.25 Pe muchie de cuţit (r)
10.55 Ştiri
11.00 Mike Hammer-detectiv particular (s/r)
11.50 Femeia ispititoare (s/r)
12.40 Tribuna partidelor parlamentare
13.15 Cei trei ursuleţi (d.a)
13.45 Cinci pentru naţiune
18.30 Telejurnal TVR 2
19.05 Germaine şi Benjamin (s)
19.40 Mike Hammer - detectiv particular (s)
20.30 Alegeri 2000
22.00 Ştiri
22.05 Ştiri bancare şi bursiere
22.15 Ţintaşul (dramă, Rusia, 1999)
23.50 Captiv în viitor (s/r)
00.40 TVM Mesager

Vineri, 27 octombrie

07.00 Obsesia (s/r)
08.35 Toţi, împreună
09.20 Ţintaşul (r)
11.00 Mike Hammer (s/r)
11.50 Femeia ispititoare (s)
12.40 Povestiri cu Internet (r)
13.15 Cei trei ursuleţi (d.a.)
13.45 Animale dispărute (doc.)
14.15 Arca lui Noe
14.50 Lumea bărbaţilor (s)
15.15 Oradea (do)
15.45 Ghidul călătorului...
16.40 On line
17.10 Preţul succesului
17.40 Captiv în viitor (s)
18.30 Telejurnal TVR 2
19.05 Studioul electoral
19.40 Mike Hammer - detectivul particular (s)
20.30 D'ale lu' Mitică
21.30 Beavis & Butthead (s)
22.00 Ştiri
22.05 Ştiri bancare şi bursiere
22.10 Poliţistul gladiator (acţiune, SUA, 1994)
23.45 Captiv în viitor (s/r)
00.35 TVM Mesager

PRO TV

Luni, 23 octombrie

07.00 Bună dimineaţa, Pro TV e al tău!
10.00 Agenda electorală
10.20 Tânăr şi neliniştit (r)
11.10 Ally McBeal (s/r)
12.00 Oglinda timpului (s)
12.20 În spatele tăcerii (dramă, SUA, 1996)
14.15 Calea disperării (western, SUA, '94)
16.00 Tânăr şi neliniştit (s)
16.50 Sens unic
17.00 Ştirile Pro TV
17.30 Viaţa bate filmul
18.20 Teo
19.00 Ştirile Pro TV
19.55 Agenda electorală
20.00 Alege!
21.0 Fată de diamant (dragoste, SUA, '98)
22.40 Ştirile Pro TV
22.45 Urmărire generală
23.15 Clanul Soprano (s)
00.00 X şi Zero
00.05 Ştirile Pro TV
00.25 Profit
00.30 Omul care aduce cartea
00.35 Opinii telefoane
00.40 Seinfeld (s)
01.00 Lege şi ordine (s)
01.45 Nebuni după tine (s)
02.15 În spatele tăcerii (f/r)
03.45 Ştirile Pro TV
04.00 Calea disperării (f/r)
05.30 Confruntările celui de-al doilea război mondial (do)
06.16 Viaţa bate filmul (r)

Marţi, 24 octombrie

07.00 Bună dimineaţa!
10.00 Agenda electorală
10.20 Tânăr şi neliniştit (r)
11.10 Lege şi ordine (s/r)
12.00 Oglinda timpului (s)
12.20 Păsunea snobilor (comedie, SUA 1980)
14.20 Trădare între prieteni (dramă, SUA, '93)
16.00 Tânăr şi neliniştit (s)
16.50 Sens unic
17.00 Ştirile Pro TV
17.30 Viaţa bate filmul
18.20 Teo
19.00 Ştirile Pro TV
19.55 Agenda electorală
20.00 Mortal Kombat (s)
21.00 Chestiunea zilei
21.30 Fotbal
23.30 Chestiunea zilei
23.45 Omul care aduce cartea
23.50 Opinii telefoane
00.00 X şi Zero
00.05 Ştirile Pro TV
00.25 Profit
00.30 Fotbal
01.30 Seinfeld (s)
02.00 Lege şi ordine (s)
02.45 Nebuni după tine (s)
03.15 Păsunea snobilor (f/r)
04.45 Ştirile Pro TV
05.00 Nebun după tine (r)
05.30 Confruntările celui de-al doilea război mondial (do)
06.15 Viaţa bate filmul (r)

Miercuri, 25 octombrie

07.00 Bună dimineaţa!
10.00 Agenda electorală
10.20 Tânăr şi neliniştit (r)
11.10 Lege şi ordine (s/r)
12.00 Oglinda timpului (s)
12.25 Ultima şansă (dramă, SUA, 1996)
14.15 Specialiştii (s)
15.10 Lucky - jocul dragostei (s)
16.00 Tânăr şi neliniştit (s)
16.50 Sens unic
17.00 Ştirile Pro TV
17.30 Viaţa bate filmul
18.20 Teo
19.00 Ştirile Pro TV
19.55 Agenda electorală
20.00 Mortal Kombat (s)
21.00 Chestiunea zilei
21.30 Fotbal
23.30 Chestiunea zilei
23.45 Omul care aduce cartea
23.50 Opinii telefoane
00.00 X şi Zero
00.05 Ştirile Pro TV
00.25 Profit
00.30 Fotbal
01.30 Seinfeld (s)
02.00 Lege şi ordine (s)
02.45 Nebuni după tine (s)
03.15 Ultima şansă (f/r)
04.45 Ştirile Pro TV
05.00 Oglinda timpului (s/r)
05.30 Confruntările celui de-al doilea război mondial (do)
06.15 Viaţa bate filmul (r)

Joi, 26 octombrie

07.00 Bună dimineaţa!
10.00 Agenda electorală
10.20 Tânăr şi neliniştit (r)
11.10 Lege şi ordine (s/r)
12.00 Oglinda timpului (s)
12.25 Aurul din adâncuri (aventuri, SUA, 1984)
14.15 Specialiştii (s)
15.05 Mortal Kombat (r)
16.00 Tânăr şi neliniştit (s)
16.50 Sens unic
17.00 Ştirile Pro TV
17.30 Viaţa bate filmul
18.20 Teo
19.00 Ştirile Pro TV
19.55 Agenda electorală
20.00 Copilul dispărut (thriller, SUA, 1995)
21.55 Ştirile Pro TV
22.00 Chestiunea zilei
23.45 Omul care aduce cartea
23.50 Opinii telefoane
00.00 X şi Zero
00.05 Ştirile Pro TV
00.25 Profit
00.30 Seinfeld (s)
01.00 lege şi ordine (s)
01.45 Nebun după tine (s)
02.15 Aurul din adâncuri (f/r)
04.00 Ştirile Pro TV
04.30 Oglinda timpului (s/r)
05.00 Nebun după tine (r)
05.30 Confruntările celui de-al doilea război mondial (do)
06.15 Viaţa bate filmul (r)

Vineri, 27 octombrie

07.00 Bună dimineaţa, Pro TV e al tău!
10.00 Agenda electorală
10.20 Tânăr şi neliniştit (r)
11.10 Lege şi ordine (r)
11.45 Oglinda timpului (s)
12.10 Lady Killer (poliţist, SUA, 1992)
14.00 Copilul dispărut (f/r)
16.00 Tânăr şi neliniştit (s)
16.50 Sens unic
17.00 Ştirile Pro TV
17.30 Viaţa bate filmul
18.20 Teo
19.00 Ştirile Pro TV
19.55 Agenda electorală
20.00 Eu vreau să fiu preşedinte
22.00 Ştirile Pro TV
22.05 Fetele (com.fant., SUA 1993)
23.50 Omul care aduce cartea
23.55 Opinii telefoane
00.00 Zero
01.00 Seinfeld (s)
01.30 Lady Killer (f/r)
03.15 Oglinda timpului (r)
03.45 Fetele (f/r)
05.30 Confruntările celui de-al doilea război mondial (do)
06.15 Viaţa bate filmul (r)

TELEVIZIUNEA antena

Luni, 23 octombrie

07.00 Observator
08.00 'Neaţa (mag. matinal)
11.00 Pe cont propriu (r)
12.00 Prezentul simplu (r)
12.30 Brigada mobilă (r)
13.00 Ştirile amiezii
13.15 Orient express (r)
15.15 Dragostea învinge (s)
16.00 Zile din viaţa noastră (s)
17.00 Ştiri
17.10 Tu decizi
18.10 Te voi iubi mereu (s)
19.00 Observator
20.00 Petrecerea (comedie, SUA, 1968)
22.00 Marius Tucă Show
23.00 Observator
23.30 Noaptea târziu cu Mircea Badea
00.30 În spatele măştii (acţiune, 1996)

Marţi, 24 octombrie

07.00 Observator
08.00 'Neaţa (mag. matinal)
11.00 O noapte de neuitat (dramă, SUA, 1958)
13.00 Ştiri
13.15 Misiunea lui Leonard (comedie, SUA, 1987)
15.00 Dragostea învinge (s)
16.00 Zile din viaţa noastră (s)
17.00 Ştiri
17.10 Simţul dreptăţii (s)
18.00 Te voi iubi mereu (s)
19.00 Observator
20.00 Înarmaţi şi periculoşi (comedie, SUA, 1986)
22.00 Marius Tucă Show
23.00 Observator
23.30 Noaptea târziu cu Mircea Badea
00.30 Strada condanaţilor (acţiune, Franţa, 1983)

Miercuri, 25 octombrie

07.00 Observator
08.00 'Neaţa (magazin matinal)
11.00 Amos (dramă, 1985)
13.00 Ştiri
13.15 Înarmaţi şi periculoşi (f/r)
15.00 Dragostea învinge (s)
16.00 Zile din viaţa noastră (s)
17.00 Ştiri
17.10 Simţul dreptăţii (s)
18.00 Te voi iubi mereu (s)
19.00 Observator
20.00 Un alt Karate Kid (acţiune, 194)
22.00 Marius Tucă Show
23.00 Observator
23.30 Noaptea târziu...
00.30 Doi idioţi la Hollywood (comedie, 1988)

Joi, 26 octombrie

07.00 Observator
08.00 'Neaţa (mag. matinal)
11.00 Moştenire neaşteptată (comedie, Anglia, 1940)
13.00 Ştiri
13.15 Un alt Karate Kid (f/r)
15.00 Dragostea învinge (s)
16.00 Zile din viaţa noastră (s)
17.00 Joi TeleEurobingo 2
19.00 Observator
19.50 Din dragoste (mag.)
21.30 Brigada mobilă
22.00 Marius Tucă Show
23.00 Observator
23.30 Noaptea târziu cu Mircea Badea
00.30 Război subteran (acţiune, SUA, 1990)
02.15 Crimă ca la carte (poliţist Marea Britanie)

Vineri, 27 octombrie

07.00 Observator
08.00 'Neaţa (mag.matinal)
11.00 Din dragoste (div./r)
13.00 Ştiri
13.15 Neveste de doctori (dramă, SUA, '71)
15.00 Dragostea învinge (s)
16.00 Zile din viaţa noastră (s)
17.00 Prezentul simplu
17.10 Tu decizi
18.10 Prezentul simplu
19.00 Observator
20.00 Solo (acţiune SF, 1997)
22.00 Stargate-SG 1 (s)
23.00 Observator
23.30 Noaptea târziu cu Mircea Badea
00.30 Nemesis 4: Îngerul morţii (SF, SUA, 1995)
02.00 O crimă perfectă (poliţist, SUA, 1996)

Fotbal/Divizia D

Arsenal 95 Redal a trecut în fruntea clasamentului

● **Arsenal 95 Redal - Sparta 2 - 1 (1 - 1)**. Derbiul rundei a oferit numerosului public înghesuit în presupusele tribune ale terenului de pe malul Cibinului, pe bună dreptate alintată de cei ce evoluează pe ea "Pietricica" - o partidă de mare luptă, intens dramatism şi total angajament, dar lipsită din păcate de obişnuitele virtuţi şi rafinamente tehnice, imposibil de etalat pe un atare câmp de joc. În astfel de condiţii am asistat aproape permanent la numeroase mingi bubuite la întâmplare, dintr-un careu în altul, urmărite ce-i drept cu înverşunare, dar fără prea mulţi sorţi de izbândă, de prea zeloşii şi credincioşii beligeranţi. Prima fază cu adevărat notabilă s-a petrecut abia în min. 17, când lovitura liberă viclean executată de A. Manta, de la aproape 20 m, a fost respinsă fericit în corner de fundaşul gazdă, G. Potor. Peste 5 minute, medieşenii recidivează, dar şutul aceluiaşi A. Manta este parat sigur de portarul sibian. Jocul se îndârjeşte şi în minutul 24 tunarii beneficiază la rândul lor de o lovitură liberă directă de la 17 m. Execuţie impecabilă peste zid V. Armean, exact în vinclul porţii apărate de veteranul I. Nicolae. Bucuria gazdelor va fi de scurtă durată, pentru că un minut mai târziu un balon bâlbâit repetat de M. Mihăescu este scos în spate de S. Szasz şi C. Bunea restabileşte egalitatea. Partida prinde vădite note de asprime şi în minutul 28 medieşeanul S. Szasz şi C. Petcu de la gazde sunt eliminaţi de pe teren pentru lovire reciprocă. Prima repriză se va încheia cu două periculoase incursiuni ale amfitrionilor, stopate în ultimă instanţă de intervenţiile oportune ale lui I. Nicolae. La 5 minute de la reluare, V. Armenean îl găseşte precis în careul rival pe M. Miuţă, care aproape de limita ofsaidului îl va învinge pe Nicolae, înscriind golul meritatei victorii. Până la fluierul de final în afara schimbărilor efectuate, avertismentelor acordate jucătorilor şi antrenorului medieşean, am mai consemnat torpila lansată de D. Popenţa, pe lângă ţintă, lovitura de cap a lui V. Armenean reţinută de goal-keeperul oaspeţilor, imensa ocazie a medieşenilor ratată în min. 77 cu poarta goală în faţă, precum şi şutul pe lângă bara laterală expediat de nou intratul O. Plopăcean. Raportul de cornere, 8 - 4, în favoarea învingătorilor de la care am reţinut prestaţiile constant bune ale lui V. Armenean, C. Poplăcean, G. Potor, U. Toma şi D. Câmpean, ca şi a medieşenilor I. Nicolae, T. Dabai, V. Tănase, S. Avram şi C. Bunea. Autoritar şi prompt în decizii arbitrajul centralului sibian D. Curtean, ajutat eficient şi corect de asistenţii O. Comşa şi M. Blându ● **FC Universitatea - Carpaţi Mecanica 0 - 0**. În ciuda numeroaselor raiduri ofensive declanşate rapid de la un but la celălalt, confruntarea dârză şi extrem de ambiţios disputată, între cele două formaţii din elita acestui eşalon, găzduită de excelentul gazon al arenei sibiene "Independenţa", s-a încheiat cu o remiză albă, ce nemulţumeşte în egală măsură conducerile lor tehnice. Unsprezecele studenţesc - serios remaniat şi întinerit - după ce a irosit în prima repriză două bune oportunităţi de a modifica tabela de scor, merită felicitat pentru exemplara dăruire cu care şi-a apărat şansa în mitanul secund, când a fost supus aproape permanent unei puternice presiuni de rutinatul său partener de întrecere, mai ales după accidentarea portarului de rezervă, când în locul lui a intrat titularul de la juniori. Antrenorul oaspeţilor (C. Barbu) a reproşat elevilor săi imensele ocazii ratate în a doua parte a întrecerii, când şuturile lui V. Burciu şi A. Stoica au nimerit barele porţii adverse şi I. Ionuţ a ratat un penalti, juniorul I. Stoica respingând miraculos în corner şutul nu suficient de puternic al executantului loviturii de pedeapsă. S-au remarcat T. Marcu, V. Sabău, I. Stănese, A. Gherase şi juniorul I. Stoica de la gazde, A. Stoica, C. Baltag, A. Nedelcu, I. Ionuţ şi I. Stoişor de la campioana "en titre". Imparţial, atent şi prompt în intervenţii arbitrajul prestat de brigada sibiană compusă din centralul M. Manea şi secunzii C. Nan şi I. Muscan ● **Romdor - Telecom 2 - 3 (0 - 1)**. Întâlnire echilibrată şi de bună factură tehnică, ambele combatante învinse în precedenta etapă - dorindu-şi cu ardoare cele 3 puncte puse în joc. Mai bine orânduită în dispozitiv şi posedând câteva individualităţi de certă perspectivă, echipa telefoniştilor s-a impus meritat, graţie golurilor reuşite de I. Iancu (min. 20) şi C. Mihu (min. 70 şi 75). Pentru amfitrioni au punctat M. Dobroiu (min. 55 din penalti) şi F. Datcu (min. 87) ● **ASA - Sevişul 2 - 7 (1 - 5)**. Dominând autoritar întrecerea de la un cap la celălalt, şelimbărenii s-au impus net şi fără dubii în dauna unor adversari debusolaţi şi total depăşiţi. Au punctat A. Finciu (min. 21), C. Roată (min. 25), I. Grigore (min. 35), M. Havaşi (min. 44, 89) şi S. Morar (min. 83) în contul învingătorilor, M. Andronic (min. 15) şi C. Socaci (min. 56) pentru militari ● **Romipel Cordia - Romanofir 2 - 3 (1 - 0)**. Un meci cu două reprize având aspecte total diferite. În prima au dominat gazdele care, după ce au deschis scorul prin I. Popşor, în minutul 21, au ratat câteva bune situaţii de a se detaşa. În mitanul secund tălmăcenii - controlând ostilităţile - au răsturnat rezultatul în urma golurilor realizate de E. Petru (min. 48), D. Coconete (min. 53) şi D. Popescu (min. 56). Mulţumiţi de rezultat oaspeţii nu mai insistă, permiţând sibienilor să mai înscrie o dată prin acelaşi I. Popşor în minutul 67 ● **Viitorul - Textila 2 - 3 (1 - 1)**. Confruntare de calitate şi extrem de spectaculoasă la Târnava, unde localnicii au punctat primii în minutul 15 când T. Cojocaru a transformat precis un penalti. Textiliştii egalează în min. 30, prin D. Zămăcău, acesta transformând la rândul lui o lovitură de la 11 m, şi iau conducerea în urma golului marcat în min. 50 de S. Avram. Deşi rămase în inferioritate numerică (eliminat C. Istvan), gazdele restabilesc egalitatea în min. 89 prin acelaşi T. Cojocaru, dar în ultimul minut al partidei M. Burdulea înscrie golul victoriei cisnădiene ● **Progresul - Progresul Terezian 4 - 0 (1 - 0)**. Partidă de certă calitate şi sensibil echilibrată la Dumbrăveni, unde sibienii au rezistat cu brio 70 de minute mai rutinaţilor şi robuştilor parteneri de întrecere. Rămaşi în inferioritate numerică, oaspeţii au cedat vizibil ultimele 20 de minute când gazdele s-au distanţat confortabil. Autorii golurilor: Şancu (min. 22, 88), E. Degan (min. 70) şi M. Pripiş (min. 89 din lovitură de la 11 m) ● **Avântul - Construcţii 1 - 0 (0 - 0)**. Izbândă la limită, dar absolut meritată, a formaţiei din Dârlos, care în afara golului reuşit de A. Varga în minutul 65 a ratat numeroase ocazii de a se desprinde mai net ● **CS Incstar - Unirea 3 - 0 (2 - 0)**.

V.M.

Clasamentul

1. Arsenal 95 Redal	14	12	0	2	33-9	36
2. Carpaţi Mecanica M.	14	11	1	2	59-18	34
3. Sparta Mediaş	14	11	1	2	50-10	34
4. Progresul Dumbrăveni	14	10	3	1	33-14	33
5. FC Universitatea	14	9	3	2	26-12	30
6. CS Incstar Agnita	14	9	2	3	46-18	29
7. Romanofir Tălmaciu	14	7	3	4	27-20	24
8. Sevişul Şelimbăr	14	7	1	6	38-30	22
9. Telecom Sibiu	14	6	3	5	26-25	21
10. Textila Cisnădie	14	6	3	5	22-21	21
11. Romipel Cordia Sibiu	14	5	1	8	23-36	16
12. Avântul Dârlos	14	4	3	7	20-30	15
13. Romdor Sibiu	14	4	0	10	32-52	12
14. Progresul Terezian	14	3	1	10	20-48	10
15. Construcţii S.	14	2	2	10	16-40	8
16. Unirea Ocna Sibiului	14	2	1	11	20-43	7
17. ASA Sibiu	14	2	1	11	16-49	7
18. Viitorul Târnava	14	1	1	12	11-43	4

Atletism

Campionatul Naţional Şcolar de Cross - etapa judeţeană

Termenul "intervenţie" este destul de des folosit în ultimul timp (avem de-a face cu intervenţia forţelor de ordine, cu intervenţia trupelor NATO în Kosovo, cu intervenţia lui X pentru Y sau Z - deh, nepotismul şi favoritismele sunt în vogă!). Ar trebui ca şi Inspectoratul Şcolar să intervină la mai marii din MEN ca înainte cu 2-3 săptămâni de finala CN Şcolar de Cross, ce se va desfăşura în 19 mai 2001 la Botoşani, să se mai dispute o competiţie la care să fie invitaţi primii 10 clasaţi de la etapa judeţeană la fiecare categorie de vârstă şi câştigătorii de atunci să participe la finală, deoarece valoarea de la ora respectivă va fi cea adevărată. (Ce se întâmplă dacă până în primăvară unii dintre câştigătorii etapei renunţă la sport sau se accidentează? Nici măcar nu mai aduc în discuţie pregătirea de care ar trebui să beneficieze, echipamentul necesar perioadei de iarnă şi alimentaţia adecvată efortului).

Să revenim la etapa judeţeană a Campionatului Naţional Şcolar de Cross organizată de Inspectoratul Şcolar Judeţean (al cărui "cap", prof. Mircea Rău, fost handbalist de performanţă, şi-a îndeplinit cu brio îndatoririle). De un real ajutor a fost şi Comisia Judeţeană de Atletism (preşedinte - prof. Liviu Maier).

Rezultate:

Fete 11-12 ani - rural: 1. Anca Tâmpean (Axente Sever), 2. Alexandra Suciu (Racoviţa), 3. Mihaela Suciu (Biertan)

Fete 11-12 ani - urban: 1. Luiza Lukacs (Şc. Gen. 6, Mediaş), 2. Simona Bocăzar (Şc. Gen. 1, Mediaş), 3. Anca Şerban (Şc. Gen.17, Sibiu).

Băieţi 11-12 ani - rural: 1. Alexandru Varga (Nocrich), 2.Flaviu Haiduc (Cristian). 3. Ovidiu Banciu (Sălişte).

Băieţi 11-12 ani - urban: 1. Lucian Chesches (Mediaş), 2. Bogdan Cazacu (Mediaş), 3. Alexandru Lomnăşan (Şc.Gen. 23, Sibiu).

Fete 13-14 ani - rural: 1. Paraschiva Mihalciu (Şc.Gen.Gura Râului), 2. Mihaela Dodoi (Şc. Gen. Mârşa), 3. Adina Bleoca (Şc.Gen. Şeica Mare).

Fete 13-14 ani - urban: 1. Ana-Maria Mihai (Şc.Gen. 10 - Mediaş), 2. Veronica Ciuntu (Şc. Gen. 19, Sibiu), 3. Elisabeta Ţabla (Şc. Gen. Ocna Sibiului).

Băieţi 13-14 ani - rural: 1. Ovidiu Boariu (Cristian), 2. Cristian Căciulă (Mârşa), 3. Liviu Berigia (Curciu).

Băieţi 13-14 ani - urban: 1. Sorin Popa (Şc. Gen. 10 Sibiu), 2. Ovidiu Munteanu (Şc. Gen. 2, Mediaş), 3. Alexandru Lupean (Mediaş).

Ramona POPA

Figuri de legendă ale boxului românesc: Calistrat Cuţov

Născut în data de 8 octombrie 1948 în Smârdanul Nou (Brăila), numele lui Calistrat Cuţov este scris la loc de cinste în "Cartea de aur" a sportului românesc. Sportiv de excepţie, născut să fie campion, dotat cu o forţă şi o agilitate neobişnuite, având în ring o vitalitate şi o intuiţie excepţionale, o mare suprafaţă de deplasare şi calităţi tehnice deosebite, asaltând asimetric adversarul cu serii scurte, dând contre rapide şi explozive, Calistrat Cuţov rămâne o figură legendară a "careului magic", dar şi un simbol al dârzeniei, al curajului, al dorinţei de victorie indiferent de firma adversarului ce i-a stat în faţă. În impresionantul său palmares figurează 398 de întâlniri din care a pierdut doar... 11! Este campion naţional la categoria semiuşoară în anii 1968 şi 1969; campion naţional la categoria uşoară în anii 1970, 1972, 1973, 1974, 1975, 1976 şi 1977; campion balcanic în anii 1969, 1972 şi 1974; câştigător al turneului internaţional "Centura de aur" în anii 1972, 1975 şi 1976; campion european la categoria semiuşoară Bucureşti - 1969; campion european la categoria uşoară Madrid - 1971; medaliat cu bronz la Europenele din 1977 de la Halle; participant la prima ediţie a CM de la Havana în anul 1974; medaliat cu bronz la Olimpiada din 1968 de la Ciudad de Mexico; participant la JO din 1972 (München) şi 1976 (Montreal); este maestru emerit al sportului.

La un moment dat în cariera sa, Calistrat a avut un moment de "rătăcire". Iată ce scria antrenorul federal Ion Popa, în raportul către Federaţie, la întoarcerea din turneul din SUA în anul 1971 (în acest turneu Cuţov a boxat în prima gală la Lake Geneva cu Xavier Muniz şi la Albany cu Wiley Johnson. În ambele meciuri el a obţinut victoria la puncte în urma unor dispute foarte dârze, presărate cu faze frumoase de box, în care eschivele şi deplasările însoţite de lovituri sau contralovituri au abundat, dând luptei un aspect de spectacol foarte mult gustat de publicul spectator): "Element cu calităţi pe care mulţi sportivi şi le-ar dori, cu o intuiţie a ringului deosebită, trebuie să arăt că în ultima vreme Cuţov nu se mai pregăteşte cu seriozitatea din trecut şi concepţia despre viaţă nu mai este aceeaşi. Nu se alimentează raţional şi a crescut în greutate. Nu respectă şi nu ascultă de sfaturile antrenorului său şi nici de ale celorlalţi tehnicieni. I-a dispărut modestia care-l caracteriza până mai ieri când nu era vedetă, când nu obţinuse rezultate răsunătoare. Înfrângerile, puţine este adevărat, se datoresc cauzelor de mai sus. Trist este faptul că vor urma şi altele dacă nu-şi va verifica comportarea şi concepţia despre viaţă şi munca de pregătire în viitor, fiindcă e tânăr şi mai poate dobândi multe succese în box".

Câtă dreptate a avut maestrul Popa! Şi cum comoditatea este o boală care nu iartă, indiferent de nume, iată-l pe Calistrat nevoit să se încline în faţa lui Paul Dobrescu în finala CN din 1971. La Europenele din acelaşi an a avut fluctuaţii de randament, comportându-se inegal de la un meci la altul, fiind învins în finală de Bayer (RDG; s-ar putea motiva acest lucru fiindcă a întâlnit adversari deosebit de valoroşi care l-au supus la eforturi fizice şi psihice deosebite, pe când Bayer a ajuns în finală în urma a două descalificări şi un abandon).

"A fost un duş rece care m-a făcut să regăsesc zilnic drumul sălii de antrenament", avea să declare Cuţov, cu acea sinceritate caracteristică unui sportiv de talia lui.

Acest mare sportiv a avut însă şi ghinioane în carieră, cum ar fi, de exemplu cel de la Olimpiada de München din 1972: după un meci splendid făcut în compania ugandezului Muluri, boxer cu lovituri foarte puternice, dar static, în sferturile de finală l-a întâlnit pe tailandezul Bantow, boxer cu gardă inversă, cu o lovitură de stânga foarte puternică, dar cu o viteză de execuţie şi de deplasare mai mică decât a sportivului nostru. Românul şi-a dominat copios adversarul însă, în ultima repriză, fiind tot timpul în atac cu toate că avea un avantaj substanţial, lui Calistrat i s-a deschis o arcadă şi medicul reuniunii a decis oprirea întâlnirii. După meci Cuţov, a declarat: "Nimic nu poate întrece necazul unui om care se pregăteşte timp de patru ani pentru o performanţă care-i stă la îndemână şi pe care o ratează din cauza unui stupid accident. Am vrut din toată inima - şi sunt sigur că aş fi putut - să devin campion olimpic. Dacă nu s-a întâmplat aşa, e probabil şi din vina mea. Sunt momente când teribila mea voinţă de a învinge îmi şterge din minte toate sfaturile de calm şi prudenţă pe care mi le-au dat, de atâtea ori antrenorii".

Iată, în final, ce se scria în raportul către Federaţie, după întoarcerea de la Europenele de la Halle, din anul 1977: "Cuţov Calistrat - 29 ani - a susţinut trei întâlniri câştigând două: cu Carrlson (Norvegia), pe care l-a învins prin abandon, cu Orban (Ungaria), pe care l-a învins la puncte şi cu Gajda (Polonia), de care a fost învins la puncte. În toate meciurile el a boxat bine, dovedind o bună pregătire şi aceleaşi calităţi de luptător care nu precupeţeşte nici un efort. A fost învins la limită de un adversar foarte bun şi incomod (stângaci) mai tânăr şi mai viguros. Poate fi un exemplu pentru seriozitatea cu care se pregăteşte şi pentru felul cum se dăruieşte luptei din ring, deşi se află la sfârşitul carierei sportive".

Din anul 1981, Calistrat Cuţov s-a dedicat muncii de antrenor. În această calitate a participat şi la Olimpiada de la Seul, din anul 1988, unde a obţinut o medalie de argint prin Daniel Dumitrescu.

Victor COCIU,
preşedintele Comisiei Judeţene de Box Sibiu

Fotbal/ Divizia A-Ursus

Minunea nu s-a întâmplat

Universitatea Craiova - Gaz metan Mediaş 2-1 (1-1)

"Jucătorii stau bine cu moralul, iar minuni s-au mai întâmplat. De ce să nu credem şi noi în ele?", afirma, înainea plecării spre Craiova, preşedintele secţiei de fotbal a AS Gaz metan, Ioan Rusu. N-a fost să fie, însă scorul final, 2-1, atestă faptul că jocul a fost unul strâns, la finele căruia medieşenii ar fi putut obţine un egal

Înaintea plecării spre cetatea Băniei, părea o nebunie optimismul pe care îl afişau medieşenii cu privire la întâlnirea cu Universitatea Craiova, nimeni alta decât lidera la zi a clasamentului Diviziei A-Ursus. Şi după cum au decurs ostilităţile, nu ar fi trebuit să fie o surpriză dacă ar fi plecat măcar cu un punct de pe "Ion Oblemenco".

La chiar prima ocazie a meciului, în minutul 6, Dobre centrează de pe dreapta, Negru deviază cu capul şi Bărcăuan deschide scorul tot cu capul. Peste 17 minute, Boroncoi, revenit în primul "unsprezece" medieşean după o mai veche accidentare, are posibilitatea de a egala, însă şutul său, de la circa 18 metri lateral dreapta trece milimetric pe lângă stâlpul porţii apărate de Daniel Bogdan. După ocazia irosită de Bărcăuan, în minutul 31, când atacantul oltean a reluat cu capul de puţin pe lângă bara dreaptă a porţii lui Filip, cu 2 minute înainte de final se produce o fază care dă fiori spectatorilor prezenţi în număr destul de mare pe "Ion Oblemenco". La o centrare în careul gazdelor, Bogdan respinge neinspirat, incomodat de săritura lui Iorga, şi Pogăcean reia în plasă de la marginea suprafeţei de pedeapsă, egalând situaţia pe tabela de marcaj. 1-1, scor cu care se încheie prima repriză.

Minunea ţine 14 minute pentru că, în urma unei faze la care Filip respinge cu greu în corner la "trasorul" lui Dobre, Naicu execută lovitura de la colţul terenului, medieşenii resping de pe linia porţii până la Bărcăuan care este mai rapid decât Moldovan şi stabileşte scorul final. Ultima ocazie a meciului o notăm în minutul 67 când, în urma unei combinaţii Domocoş - Negru, ultimul şutează de puţin pe lângă bara porţii lui Filip. Una peste alta, o partidă între cele două extreme ale clasamentului Diviziei A-Ursus, lidera Universitatea Craiova şi "lanterna roşie" Gaz metan, fără prea multe ocazii de poartă, care a demonstrat încă o dată, dacă mai era nevoie, că actuala ediţie este una înfinit mai echilibrată, cu partide în care nu se cunosc dinainte favoritele şi victimele. Cu mici excepţii...

Vom reveni în ziarul Tribuna

Ovidiu Boica

Universitatea	
12. Bogdan	5
2. Stoican (cpt.)	7,5
4. Naicu	7,5
26. Baldovin	6
19. Dragomir	5
(23. D. Rednic, 46)	6
15. C. Dobre	7,5
8. Danciu	6
10. Domocoş	6
25. Şoavă	6
(7. Pitu, 54)	4,5
22. Negru	5
24. Bărcăuan	7,5
Antrenor Florin Marin	
Rezerve: 21. D. Tudor; 3. Crăciunescu; 14. Alistar.	

Evoluţia scorului:
1-0, Bărcăuan (6)
1-1, Pogăcean (43)
2-1, Bărcăuan (57)
Arbitru: S. Burloiu (Galaţi) 6
Asistenţi: T. Constantinescu (Bucureşti) 7 şi P. Gheba (Tulcea) 6.
Cartonaşe galbene: Cl. Moldovan (11); Baldovin (39); Danciu (60); Bărcăuan (84); N. Grigore (87).
Spectatori: circa 10.000.
Stadion:"Ion Oblemenco"
La tineret: 0-1.

Gaz metan	
1. Filip (cpt.)	6,5
18. Miclăuş	6
3. M. Lungu	5
16. Nicolau	5
5. N. Grigore	5
25. Pogăcean	6
27. Axinciuc	6
8. Boroncoi	6
(6. Hanc, 76)	
7. Cl. Moldovan	5
19. Iorga	6
11. Găldean	5
(26. Pătru, 89)	
Antrenor Jan Gavrilă	
Rezerve: 12. Roşca; 4. Fl. Şomfălean; 20. C. Stoica.	

Rezultatele etapei a X-a

FC Braşov-Petrolul 1-0 (0-0)
A marcat: Vasc '69
Astra Ploieşti-Oţelul Galaţi 2-1(2-1)
Au marcat: Crăciun '40, '44 / Mozacu '38
Foresta Fălticeni- FC Argeş Piteşti 2-2 (0-2)
Au marcat: Semeghiu '49, R.Niţă '86 / Neaga '26, Codrea '39.
Gloria Bistriţa-FCM Bacău 2-1 (2-0)
Au marcat: Turcu (7'), Bîrsan (12') / Bădoi (90')
Universitatea Craiova - Gaz Metan 2-1 (1-1)
Au marcat: Bărcăuan '6, '57 / Pogăcean '43
Rapid -Ceahlăul Piatra Neamţ 1-1 (1-0)
Au marcat: Sasu '27 / Perjă '75
Rocar Bucureşti- Dinamo 1- 3 (1-2)
FC Naţional - Steaua 1 - 2 (0-0)

Clasament

1."U" Craiova	10	6	3	1	14-7	21 (+6)
2. Steaua	10	6	2	2	21-16	20 (+5)
3.FC Braşov	10	5	3	2	6-3	18 (+3)
4.Petrolul	10	5	2	3	14-11	17 (+2)
5.Dinamo	10	4	3	3	18-16	15 (+3)
6.Oţelul	10	4	3	3	15-13	15 (0)
7.FC Argeş	10	4	3	3	12-14	15 (0)
8.Rocar	10	4	2	4	18-17	14 (-1)
9.Rapid	10	3	4	3	11-10	13 (-5)
10.Astra	10	4	1	5	11-12	13 (-2)
11.Foresta	10	3	4	3	13-15	13 (-2)
12.FCM Bacău	10	3	3	4	15-16	12 (-3)
13.Gloria	10	3	3	4	9-11	12 (-3)
14.FC Naţional	10	2	2	6	14-17	8 (-6)
15.Ceahlăul	10	1	4	5	10-18	7 (-8)
16.Gaz metan	10	1	2	7	7-12	5 (-10)

Suporterii giuleşteni cer demisia lui Iordănescu

Suporterii formaţiei Rapid Bucureşti au cerut, sîmbătă, demisia antrenorului Anghel Iordănescu, după ce formaţia feroviară a terminat la egalitate, scor 1-1 (1-0), partida disputată pe teren propriu cu formaţia Ceahlăul Piatra Neamţ, în cadrul etapei a X-a a Diviziei A "Ursus".

Fanii giuleşteni au început să scandeze "Demisia, demisia" în minutul 80 al meciului, cînd Iordănescu l-a înlocuit pe Buta cu Bălan, după ce în minutul 75 nemţenii egalaseră prin Perjă. Suporterii l-au chemat pe Buta să-i salute înainte de a părăsi terenul, după care au început să strige "Iordănescu nu uita, ne-ai promis victoria", "Ruşine, ruşine, ruşine să vă fie!" sau "Plecaţi acasă!".

După încheierea partidei o parte a suporterilor nu a părăsit stadionul şi a continuat să scandeze: "Iordănescu vino încoa', ca să-ţi dai demisia", "Nea Puiu, du-te la Steaua" sau "Copos spune tu, pe ce loc sîntem acu", după care au strigat numele fotbaliştilor Ionel Ganea, Marius Şumudică, precum şi pe cel al fostului antrenor rapidist, Mircea Lucescu.

Cei aproximativ 50 de suporteri, care se aflau pe teren alături de ziarişti, l-au întors din dum pe antrenorul secund Nae Manea care se îndrepta spre sala de conferinţe. "Nu eşti sclavul lor. Nu te duce la conferinţă. Să meargă Iordănescu", i-au spus fanii lui Manea, care s-a întors în vestiar.

Liderii galeiriei rapidiste, Gheorghe Răducan şi Andrei Teodor, au intrat la vestiare şi au vorbit cu preşedintele Consiliului de Administraţie al UFC Rapid, George Copos, pe care l-au convins să iasă pe teren să discute cu suporterii. Copos, însă, s-a răzgîndit pe drum şi le-a cerut liderilor să meargă la vestiare să vorbească. Aceştia nu au acceptat, iar Copos a părăsit stadionul.

Iordănescu s-a urcat în autocarul echipei şi a plecat cu jucătorii la "Pro Rapid", lăsîndu-şi maşina personală la stadion. Iordănescu se pare că le-ar fi mulţumit fanilor pentru tot ce au făcut pentru echipă. O decizie în privinţa antrenorului va fi luată în şedinţa Consiliului de Administraţie al UFC Rapid, care va avea loc, în cursul săptămînii viitoare.

Fotbal în Europa

Italia - etapa a III-a

Jucătorul român al formaţiei Hellas Verona, Adrian Mutu, a marcat în minutul 77 al partidei pe care formaţia sa a cîştigat-o, duminică, pe teren propriu, cu scorul de 2-0, în faţa grupării Lazio Roma.
Udinese - Inter Milano 3-0 (1-0)
Au marcat: Fiore '27 (p), Muzzi '62, Iaquinta '90 (p)
AC Milan - Juventus Torino 2-2 (0-0)
Au marcat: Ambrosini '59, Şevchenko '61 / Trezeguet '67, Conte '90.
Bari - Atalanta 0-2 (0-0)
Au marcat: Rossini '50, Ventola '54
Brescia - Fiorentina 1-1 (0-0)
Au marcat: Hubner '50 / Leandro '70
Napoli - Bologna 1-5 (0-2)
Au marcat: Moriero '63 / Wome '4, Baldini '24 (a), Signori '52, '76, Cruz '90
Reggina - Lecce 0-1 (0-1)
A marcat: Lucarelli '35 (p)
AS Roma - Vicenza 3-1 (1-0)
Au marcat: Totti '39, Montella '79, Batistuta '86 / Kallon '85
Hellas Verona - Lazio Roma 2-0
Au marcat: Favalli '53 (a), **Mutu '77**

Olanda - etapa a IX-a

Jucătorul român al formaţiei olandeze Ajax Amsterdam, Cristian Chivu, a marcat, vineri, cel de-al doilea gol al echipei sale în partida cîştigată de aceasta, cu scorul de 4-2 (2-0), în faţa echipei Roda JC Kerkrade.
Cristian Chivu a marcat pentru formaţia sa, din penalti, în minutul 36, cînd scorul era 1-0 în favoarea echipei din Amsterdam.
Ajax Amsterdam - Roda JC Kerkrade 4-2 (2-0)
Au marcat: Galasek '16, **Cristian Chivu '36 (p)**, van den Vaart '67, Hose '86 / Van den Luer '73, Tchoutang '90
Sîmbătă:
De Graafschap - Willem II Tilburg 1-1 (0-0)
Au marcat: Berck '67 / Arts '76
FC Twente - Sparta Rotterdam 3-1 (1-1)
Au marcat: Van der Leegte '14, '86, Booth '58 / Elkhattabi '20
Feyenoord Rotterdam - SC Heerenveen 2-0 (1-0)
Au marcat: Leonardo '14, Korneev '53

Anglia - etapa a X-a

Jucătorul român al formaţiei Bradford City, Dan Petrescu, a înscris, în minutul 34, în propria poartă, în partida pierdută de echipa sa, sîmbătă, pe teren propriu, cu scorul de 0-2, în faţa grupării Ispwich.
Bradford City - Ipswich 0-2 (0-1)
Au marcat: Dan Petrescu '34 (a), Clapham '89
Manchester United - Leeds United 3-0 (1-0)
Au marcat:Yorke '41, Beckham '50, Jones '83 (a)
West Ham United - Arsenal Londra 1-2 (0-2)
Au marcat: Pearce '56 / Pires '12, Ferdinand '21 (a)
Liverpool - Leicester City 1-0 (0-0)
A marcat: Heskei '69
Chelsea Londra - Coventry City 6-1 ((2-0)
Au marcat: Hasselbaink '25 (p), '42, '52, '58, Zola '48, Flo '68 / Roussel '89
Newcastle United - Everton 0-1 (0-0)
A marcat: Campbell '80
Tottenham Hotspur - Derby County 3-1 (2-1)
Au marcat: Leonhardsen '4, '48, Carr '45 / Riggott '39
Charlton - Middlesbrough 1-0 (0-0)
A marcat: Svensson '68.

Franţa - etapa a XII-a

Toulouse - Paris Saint Germain 2-3 (2-1)
Au marcat: Dieuze '23, '41 / Robert '13, '76 (p), Rabesandratana '70
AS Monaco - Auxerre 1-1 (1-0)
Au marcat: Marquez '35 / Guivarc'h '60
Girondins Bordeaux - Olympique Lyon 1-1 (1-1)
Au marcat: Wilmots '8 / Anderson '44
Saint-Etienne - FC Metz 2-0 (0-0)
Au marcat: Mettomo '52, Alex '78
Troyes - FC Bastia 0-0
FC Nantes - Rennes 1-0 (0-0)
A marcat: Vahirua '72
RCS Lens - Sedan 1-1 (0-0)
Au marcat: Diouf '77 / Brogno '57
Guingamp - Strasbourg 2-1 (2-1)
Au marcat: Rodriguez '29, Tasfaout '44 / Ljuboja '23
Primele locuri în clasament:

1. Paris Saint Germain	24 puncte	12 jocuri
2. FC Bastia	20	12
3. AS Monaco	19	12
4. Sedan	19	12
5. FC Nantes	18	12

Germania - etapa a IX-a

Kaiserslautern - Werder Bremen 2-0 (1-0)
Au marcat: Pettersson '14, Klose '85
Bayern München - TSV München 1860 3-1 (1-0)
Au marcat: Elber '45, '64, Salihamidzici '56 / Hassler '75
VfB Stuttgart - SPVGG Unterhaching 2-2 (1-2)
Au marcat: Seitz '26, Balakov '85 (p) / Rraklli '9, Spizak '31
VFL Wolfsburg - Köln 6-0 (4-0)
Au marcat: Kuhbauer '3, Nowak '18, Akpoborie '29, Sebescen '38, Marici '67, Akonnor '90 (p).
Hertha Berlin - Energie Cottbus 3-1 (1-1)
Au marcat: Wosz '42, Roy '66, Sverrisson '85 / Labak '20
Hamburg SV - Eintracht Frankfurt 2-0 (1-0)
Au marcat: Barbarez '36, Kovaci '69
Leverkusen - Borussia Dortmund 2-0 (1-0)
Au marcat: Nowotny '25, Neuville '62

BIBLIOTECA „ASTRA" SIBIU

Biblioteca „ASTRA" – SIBIU –

Tribuna sporturilor

Anul XI, nr. 541, 30 octombrie - 5 noiembrie 2000 — 8 pagini 1500 lei

Angajaţii Interului au ajuns

OAMENI LA LIMITA DISPERĂRII!

✶ cei care alcătuiesc personalul administrativ al FC Inter nu şi-au mai primit salariile de nouă luni de zile ✶ ei ameninţă că, dacă în urma şedinţei Consiliului de Administraţie de miercuri, 1 noiembrie, nu se va rezolva nimic, nu se vor mai prezenta la servici, paralizând, practic, activitatea la stadion ✶ speranţele lor se leagă de cei 12 membri ai C.A., adică Mircea Niculescu, Gheorghe Aldea, Gheorghe Tuluc, Emil Stoican, Ioan Boţa, Ioan Deac, Ilie Carabulea, Emilian Pătru, Nicolae Nan, Mircea Dancu, Ion Vasilescu şi Dan Condurat ✶ situaţia dezastruoasă este completată de plecările mai multor jucători la alte echipe, Florin Cotora la Minaur Zlatna, Lucian Cotora la Extensiv Craiova, I. Luca şi Tolciu la Cetate Deva, care pot fi urmaţi, în orice moment, de alţi câţiva titulari de drept ✶

Situaţia de la divizionara B sibiană devine, pe zi ce trece, tot mai critică. După 13 etape, bleu-albaştrii ocupă ultimul loc în clasamentul seriei a II-a a Diviziei B, cu doar 7 puncte. În plus, beneficiind de o clauză stipulată în contractele semnate cu clubul, mai mulţi jucători au devenit liberi de contract după ce s-au adresat la Comisia pentru Statutul Jucătorului. Dintre aceştia, patru au şi plecat la alte formaţii, Sebastian Tolciu şi Neluţu Luca la Cetate Deva, Florin Cotora şi Lucian Cotora la Minaur Zlatna, respectiv Extensiv Craiova. Ar putea pleca, în orice moment, Marius Szeghedi, Galea, Toader sau Stănescu, şi ei declaraţi liberi de contract de către C.S.J., iar lista rămâne deschisă. Mult promisa preluare a echipei de către Consiliul Local, deşi aprobată de către membrii municipalităţii, întârzie să se materializeze, astfel că singurul care a mai făcut ceva concret în ultimele două săptămâni pentru FC Inter a fost preşedintele executiv Duţu Vasilescu, cel care a reuşit să facă rost de banii necesari pentru achitarea a două salarii la jucători.

În plus, angajaţii personalului administrativ de la "Municipal" au încercat, la mijlocul săptămânii trecute, să blocheze intrarea în incinta stadionului. Totuşi, ei au afirmat că mai acordă celor din conducerea clubului un răgaz până în prima zi a lunii noiembrie, când este convocat Consiliul de Administraţie al FC Inter. Cei 12 de care se leagă speranţele angajaţilor sunt Mircea Niculescu, Gheorghe Aldea, Gheorghe Tuluc, Emil Stoican, Ioan Boţa, Ioan Deac, Ilie Carabulea, Emilian Pătru, Nicolae Nan, Mircea Dancu, Ion Vasilescu şi Dan Condurat.

Nu ne rămâne decât să sperăm că, măcar la această şedinţă a Consiliului de Administraţie, se vor limpezi, pe cât posibil, apele la FC Inter.

Ovidiu Boica

Fotbal/ Divizia A-Ursus

Nici de această dată...

Gaz metan Mediaş - Astra Ploieşti 0-0

La finele unei partide în care medieşenii au prestat cel mai bun joc al lor în actuala ediţie de campionat, Gaz metan şi Astra au părăsit terenul fără a reuşi să perforeze poarta adversă

Oaspeţii medieşenilor de sâmbătă au venit cu gândul de a cuceri toate cele trei puncte puse în joc, pentru a ajunge din nou pe plus la "adevăr". Condiţie necesară pentru ca primele de joc să le fie deblocate, patronul Nicolae afirmând că jucătorii nu vor mai primi nici un ban până când se va reveni la activ în clasamentul mai sus menţionat.

Prima ocazie a partidei l-a adus în prim plan pe Iorga, cel care a executat o lovitură liberă de la circa 18 metri lateral dreapta, însă balonul a trecut peste transversală. Peste 9 minute, Pogăcean i-a pasat lui Iorga, aflat la marginea careului de 16 metri, acesta a făcut o pivotare şi a reluat pe lângă bara din stânga a porţii lui Cătălin Mulţescu. Oaspeţii ripostează, două minute mai târziu, prin Dăncuş, cel care a şutat slab de la circa 30-32 de metri. Iorga nu a găsit ţinta încă o dată în minutul 34, când a reluat cu capul peste poartă. Un minut mai târziu, unul dintre cei mai buni jucători ai Gazului metan, Chivescu, a trimis o centrare de pe dreapta până la Iorga, atacantul medieşean a reluat cu capul însă Lăcustă a respins din apropierea liniei porţii, iar Petroesc a acordat corner cu o lovitură de cap. Ultima ocazie a reprizei am trecut-o în contul lui Ciurar, în minutul 38, şutul aceastuia de la circa 30 de metri fiind respins de Mulţescu cu greu.

La 14 minute de la reluare Drăgulin, aflat la debut în tricoul medieşenilor, a reluat din voleu, de la 10 metri lateral stânga, pe lângă. Următoarele minute au fost unele de foc pentru medieşeni. Mai întâi în minutul 73, în urma unui corner executat de pe stânga de Dună, un fundaş medieşean a reluat neglijent în transversală pentru ca, peste 5 minute, Ilyes să reia în bara stângă a porţii apărate de Filip, după o centrare a lui Borbely. Ultima ocazie a meciului am notat-o tot în contul oaspeţilor, cu 5 minute înainte de final. După un un-doi Dăscălescu - Ilyes, ultimul a şutat din careu, Filip a respins în faţă şi Ilyes, căzut, a reluat încă o dată spre poartă, însă foarte slab.

Ovidiu Boica

Stadion: "Gaz metan". Gazon: bun. Timp: tomnatec. Spectatori: circa 3.000.

Gaz metan: Filip 6 - Ciurar 6; M. Lungu 6,5; Nicolau 6; Miclăuş 4 - Chivescu 8 (87, Hanc); Axinciuc 8; Boroncoi 4,5; Pogăcean 6 - Iorga 5,5 (88, Pătru); Găldean 5 (46, Drăgulin 6). Antrenor Jan Gavrilă. Rezerve: Roşca, Lalciu, Fl. Şomfălean, Buzeian.

Astra: Mulţescu 6 - L. Dobre 5 (53, Dună 6); Petroesc 8; B. Nicolae 8; Lăcustă 6,5; Leahu 5 - Crăciun 5; Dăncuş 8; Ilyes 8; Ciorea 6,5 (78, Borbely) - Mihalache 5(62, M. Dăscălescu). Antrenor Ion Marin. Rezerve: Bratu, I. Savu, Tilvan, Beraru.

Arbitru: Tiberiu Lajos 5,5 (Timişoara). Asistenţi: Ioan Onicaş 8 (Zalău) şi Nicolae Sterea 5,5 (Bucureşti). Cartonaşe galbene: Axinciuc (10), Leahu (67), Petroesc (73). La tineret: 1-0.

Fotbal/ Divizia C, seria a VII-a

O nouă înfrângere

CFR Cluj - Danco Şoimii Sibiu 1-0

Chiar dacă sibienii de la Danco Şoimii au plecat spre Cluj cu gândul de a cuceri toate cele trei puncte puse în joc, la finele celor 90 de minute ei au fost nevoiţi să se recunoască învinşi. Acest rezultat este cu atât mai surprinzător cu cât echipa gazdă era situată pe un loc inferior celui ocupat de "şoimi" în campionat, înaintea meciului.

Vom reveni.

Volei/ Divizia A(f)

Călcate de... Rapid

Fetele de la CSŞ Astral au înregistrat o nouă înfrângere, în cadrul celei de-a VI-a etape a Diviziei A. Iată că, după deplasarea din etapa trecută de la Piteşti, unde au cedat cu 3-0 la seturi, sibiencele nu au reuşit nici la Bucureşti să se impună decât într-un singur set.

Celelate rezultate ale etapei: Politehnica Iaşi - Dacia Piteşti 2-3; Braiconf Brăila - CSU Gaz metan Tg. Mureş 3-2; Universitatea Amici Bacău - CSU Metal Galaţi 3-1; Universitatea Craiova - Unic Piatra Neamţ 1-3; Dinamo Bucureşti - RAT Bucureşti 3-0.

Cronica partidei dintre Rapid şi CSŞ Astral o puteţi găsi în ziarul Tribuna de mâine.

M.M.; Ov.B.

Permise de conducere suspendate pe termen de... 35 de puncte

Amănunte în pagina 3

Peluza a III-a

O veste tristă s-a abătut peste insomniile unui peluzist de repriză secundă, când se deschid porţile. Peluzistul este sărac, vestea este bogată: gripa nu-i doar o meteahnă a sănătăţii! Ea poate să fie salvatoarea unei nopţi. Unei nopţi în care, dacă te dedici ei, stai pe micul ecran şi îţi pui prişniţe cu fotbal, care nu e fotbal, privindu-l şi, ce-i mai grav, ascultându-l pe Ovidiu Ioaniţoaia, care nu-i Ovidiu Ioaniţoaia pe care îl ştia peluzistul. Nu ne bucurăm de gripa altuia, dar nici nu negăm că emisiunea "Procesul Etapei" s-a gripat cam de multişor. Nu numai din vina lui Ioaniţoaia, pentru că, să fim drepţi, lui îi lipseşte obiectul emisiunii, fotbalul, dar şi din vina invitaţilor săi, corespunzători doar prin faimă, prin renume, dar plictisitori şi obositori în vorbă. Uneori mincinoşi.

S-a anunţat, pe prima pagină de ziar, că domnul Ovidiu s-a pricopsit cu o gripă care nu-i permite să-şi scrie editorialul şi să-şi onoreze, ca gazdă, invitaţii.

GRIPA SALVATOARE

Am fost anunţaţi că, în caz de boală, golul emisiunii "Procesul Etapei" va fi umplut (marcat?) de Costi Mocanu, omul care părăseşte, dacă nu trece gripa, banca rezervelor, fiind titularizat prin voinţa virusilor.

Peluziştii cred că emisiunea nocturnă a intrat în poziţie de ofsaid şi că această gripă ar putea fi salvarea unor nopţi de toamnă, în care fotbalul a devenit o amintire, ca şi emisiunile de bun gust ce i se dedicau odinioară.

Mihai BRATU

Judo/ Transfer

Sibiul a mai pierdut un sportiv valoros

Problema exodului sportivilor sibieni peste hotare sau la alte cluburi din ţară a revenit, din nou, în actualitate, odată cu plecarea reputatului judoka Claudiu Baştea, sportiv care este campion naţional la categoria 73 kg şi care ne-a reprezentat urbea la JO de la

Sydney. Din păcare, Claudiu a părăsit clubul unde era legitimat, CSM Sibiu, datorită neputinţei conducerii acestuia de a rezolva problema angajării sportivului cu carte de muncă. De aproape doi ani de zile, perioadă de timp în care activează ca senior la CSM, sibianul a reuşit să câştige numeroase titluri de campion naţional sau diferite locuri fruntaşe în competiţiile internaţionale. Odată cu venirea de la Sydney, clubul Liberty Oradea i-a propus lui Claudiu legitimarea pentru ademenitorul salariu de 500 DM pe lună. De asemenea, clubul orădean s-a angajat să-i asigure şi un contract cu carte de muncă, lucru care CSM-ul nu i l-a putut oferi. Deşi Baştea a semnat pentru noul său club pe data de 20 octombrie, CSM-ul nu a primit nimic oficial, până la această dată, din partea orădenilor. "Îmi pare rău că a plecat. Sibiul a pierdut un sportiv valoros, dar consider că a făcut ce este mai bine pentru el. Noi, sibienii nu i-am putut asigura condiţiile pe care Liberty i le asigură. Cred că se va integra bine la noul său club cu toate că majoritatea timpului şi-l va petrece la lotul naţional. De asemenea, el va rămâne cu şcoala la Sibiu, unde este în anul doi la secţia de Educaţie Fizică şi Management în Sport din cadrul Universităţii <<Lucian Blaga>>. Personal, îi doresc numai bine," ne-a declarat fostul său antrenor, Ioan Domnar. Reamintim faptul că Baştea s-a pregătit la CSŞ Şoimii Sibiu până în anul 1998, după care a fost legitimat la CSM Sibiu, club pe care l-a reprezentat de aproape doi ani de zile. În prezent, Claudiu Baştea se află în Poiana Braşov, unde se pregăteşte cu lotul naţional de judo.

Marius Ionescu

Tribuna sporturilor

Fondat în 1990
Str. G. Coşbuc, nr. 38, 2400
Tel. 21.12.81; 43.31.93
Tel./Fax. 21.41.41

Editat de Casa de Presă şi Editură Tribuna
Tiparul executat la SC Tipotrib SRL

Consiliul de Administraţie
Emil David - director general
Mircea Bitu - director editorial
Vasile Tâlvan - director economic
Colectivul redacţional
Ovidiu Boica - şef departament
N.I. Dobra, Octavian Rusu, Mihai Bratu - seniori editori
Marius Ionescu, Mădălina Mănescu - reporteri
Ramona Popa, Victor Cociu, Puiu Stoica, Avram Besoiu - colaboratori
Fred Nuss, Ioan Gliga, Vasile Cârdei - foto

Fotbal/Divizia B, seria a II-a

Caşolţan a punctat, din nou, contra sibienilor

FC Bihor - FC Inter Sibiu 3-0 (1-0)

La capătul unei partide fără istoric, gazdele din Oradea şi-au asigurat cele trei puncte puse în joc, unul dintre cele trei goluri fiind reuşite de ex-sibianul Cornel Caşolţan, cel care a irosit alte câteva bune ocazii

Formaţia gazdă a rezolvat problema celor 3 puncte puse în joc, relativ repede. De altfel, interiştii nu puteau emite nici un fel de pretenţii în faţa unei echipe clasate la mijlocul clasamentului şi care stă bine din punct de vedere financiar, ceea ce, trebuie să recunoaştem, este o condiţie primordială pentru a face performanţă.

Încă de la începutul partidei, gazdele se năpustesc spre poarta apărată de tânărul Dumitru Pîrvu. Astfel, în minutul 3, la o acţiune colectivă, Lazăr pătrunde în careu şi şutează puternic de puţin peste transversala porţii. În minutul 9, Mutu se demarcă pe partea stângă, primeşte balonul însă lobează peste mai mulţi apărători sibieni, însă Pîrvu, la post, scoate greu de la vinclu. Peste 4 minute, din nou interiştii se opun tăvălugului bihorenilor. Caşolţan trimite un "trasor" de la circa 20 de metri la rădăcina barei şi, din nou, Pîrvu reuşeşte să menţină intactă propria poartă. Prima acţiune de poartă a interiştilor poartă semnătura lui Stănicescu, care trece de Mutu şi Caşolţan, după care pasează lateral dreapta pentru Galea, ultimul, din păcate, şutează peste transversală. Primul gol vine în minutul 24, când Năstase centrează de pe partea dreaptă până la Caşolţan, bine demarcat în careu, care, din 4 metri, din poziţie de ofsaid nesemnalizată de la margine, înscrie cu un şut plasat.

La 2 minute de la reluare, Enyedi centrează pentru Năstase care, din 6 metri, reia imprecis.Peste alte 2 minute, gazdele reuşesc majorarea scorului. Burescu execută o lovitură de colţ de pe partea dreaptă până în careu, balonul capătă o traiectorie ciudată, strecurându-se printre 3 apărători interişti, după care loveşte bara şi se scurge în plasa porţii apărate de Pîrvu. La poarta cealaltă, Stănicescu se remarcă, din nou, în minutul 54, când şutul său direct din lovitură liberă de la circa 35 de metri pune serioase probleme portarului Rotaru, care respinge greu, în faţă, după care Năstase trimite balonul în corner. La scorul de 2-0, gazdele nu reduc presiunea la poarta interistă şi, în minutul 74, Caşolţan şutează din unghi, însă Pîrvu respinge. La 4 minute, Burescu execută o lovitură liberă până în careu, balonul este deviat de apărătorii sibieni până la Siminic care, la prima atingere de balon, înscrie semnând ultimul gol al gazdelor şi al partidei. Până la final, gazdele mai trec de două ori pe lângă majorarea diferenţei de pe tabelă, prin Caşolţan, în minutele 80 şi 87, în timp ce sibienilor nu le reuşeşte practic nimic.

Una peste, alta o înfrângere previzibilă a sibienilor care se afundă, cu acest rezultat, şi mai mult în subsolul clasamentului.

FC Bihor: Rotaru - Năstase, Farcaş, Dumitra (67, Ulici) - C. Mutu, Burescu, Lazăr, Stănescu (46, Enyedi) - Caşolţan, Mariş (77,Siminic).

FC Inter: Pîrvu - Toader, Comăniciu, Andrei (53, Urâtu) - Ad. Popa, Stănicescu, Beza, Neguţ, Vlăduleasa (46, Stănilă) - Cl. Şomfălean (72, M. Szeghedi), Galea.

Arbitru: Robert Dumitru (Braşov). Asistenţi: Cristian Marinescu (Bucureşti) şi Adrian Ion (Bradu).

Marius Ionescu

Divizia B, etapa a XIII-a

Seria I

Rezultate

Metalul Plopeni - Juventus Bucureşti	0-1
Callatis Mangalia - Tractorul Braşov	1-0
Fulgerul Bragadiru - Precizia Săcele	3-1
Politehnica Iaşi - Farul Constanţa	1-2
Naţional Cimentul Fieni - FC Oneşti	0-0
Diplomatic Focşani - Midia Năvodari	0-1
Metrom ICIM Braşov - ARO Cîmpulung Muscel	0-0
Sportul studenţesc - Dinamo Poiana Cîmpina	2-1
Laminorul Roman - Apemin Borsec	3-0

Clasament

1. Midia Năvodari	13	9	1	3	22-10 28(+10)
2. Sportul studenţesc	13	9	1	3	18-9 28(+7)
3. Farul Constanţa	13	8	2	3	23-13 26(+5)
4. Laminorul Roman	13	8	2	3	23-14 26(+5)
5. Dinamo Poiana Cîmpina	13	7	2	4	19-14 23(+5)
6. ARO Cîmpulung Muscel	13	6	3	4	21-15 21(+3)
7. Diplomatic Focşani	13	5	4	4	13-6 19(-2)
8. Fulgerul Bragadiru	13	4	7	2	15-12 19(-2)
9. FC Oneşti	13	6	1	6	18-21 19(+1)
10. Metrom Braşov	13	5	3	5	16-14 18(-3)
11. Metalul Plopeni	13	5	3	5	14-14 18(-3)
12. Callatis Mangalia	13	5	3	5	13-16 18(-3)
13. Apemin Borsec	13	4	3	6	14-17 15(-3)
14. Tractorul Braşov	13	3	4	6	11-17 13(-5)
15. Juventus Bucureşti	13	3	2	8	15-22 11(-7)
16. Naţional Cimentul Fieni	13	3	2	8	7-18 11(-10)
17. Precizia Săcele	13	3	1	9	10-25 10(-8)
18. Politehnica Iaşi	13	1	2	10	8-23 5(-16)

Etapa viitoare

Etapa a XVI-a, sâmbătă, 4 noiembrie, ora 11:00
Metalulu Plopeni - Midia Năvodari
Apemin Borsec - Sportul studenţesc
FC Oneşti - Politehnica Iaşi
Farul Constanţa - Laminorul Roman
Precizia Săcele - Cimentul Fieni
Tractorul Braşov - Fulgerul Bragadiru
Juventus Bucureşti - Callatis Mangalia
Poiana Cîmpina - Metrom Braşov
ARO Cîmpulung Muscel - Diplomatic Focşani

Seria a II-a

Rezultate

ASA Tg. Mureş - CSM Reşiţa	1-1
Corvinul Hunedoara - UM Timişoara	1-3
Cetate Deva - Extensiv Craiova	1-2
FC Drobeta Tr. Severin - FC Baia Mare	1-4
Olimpia Satu Mare - Pandurii Tg. Jiu	2-0
Electro Craiova - UT Arad	2-0
Politehnica Timişoara - Apulum Alba Iulia	1-0
Jiul Petroşani - FCM Rm. Vîlcea	2-0
FC Bihor Oradea - FC Inter Sibiu	**3-0**

Clasament

1. FC Baia Mare	13	10	2	1	26-11 32(+14)
2. UM Timişoara	13	9	2	2	33-12 29(+11)
3. CSM Reşiţa	13	7	3	3	19-11 24(+6)
4. Olimpia Satu Mare	13	8	0	5	19-13 24(+3)
5. UT Arad	13	7	2	4	21-17 23(+5)
6. Politehnica Timişoara	13	7	1	5	20-10 22(+1)
7. Pandurii Tg. Jiu	13	6	3	4	16-18 21(+3)
8. FC Bihor Oradea	13	5	4	4	15-9 19(-2)
9. FC Dr. Tr. Severin	13	5	3	5	21-18 18(-3)
10. Extensiv Craiova	13	5	3	5	14-13 18(0)
11. Electro Craiova	13	6	0	7	13-16 18(-3)
12. ASA Tg. Mureş	13	4	3	6	15-20 15(-6)
13. Jiul Petroşani	13	4	3	6	12-18 15(-6)
14. Corvinul Hunedoara	13	4	2	7	12-15 14(-7)
15. Apulum Alba Iulia	13	4	1	8	13-23 13(-5)
16. FCM Rm. Vîlcea	13	2	4	7	9-20 10(-8)
17. Cetate Deva	13	3	1	9	17-32 10(-11)
18. FC Inter Sibiu	**13**	**2**	**1**	**10**	**5-25 7(-11)**

Etapa viitoare

Etapa a XVI-a, sâmbătă, 4 noiembrie, ora 11:00
ASA Tg. Mureş - UT Arad
FC Inter Sibiu - Jiul Petroşani
Pandurii Tg. Jiu - FC Drobeta Tr. Severin
FC baia Mare - FC Bihor Oradea
Extensiv Craiova - Olimpia Satu Mare
UM Timişoara - Cetate Deva
CSM reşiţa - Corvinul Hunedoara
FCM Rm. Vîlcea - Politehnica Timişoara
Apulum Alba Iulia - Electro Craiova

Baschet, Divizia A(m)

Permise de conducere suspendate pe termen... de 35 de puncte

Dinamo Bucureşti - CSU Sibiu 105-70 (55-44) <29-25; 26-19; 30-9; 20-17>

✶ Prima victorie a dinamoviştilor bucureşteni, după 2 ani şi un scor de 6-0 în favoarea elevilor antrenorului Mircea Vulc ✶ Dinamo are în prezent cel mai valoros lot de jucători, toate posturile fiind excelent dublate ✶ Pe banca de rezerve a acestora s-au aflat jucători ce îndeplinesc condiţia de titular, în orice echipă ✶ În min. 23, echilibrul jocului a fost rupt, Cornel Alecu fiind eliminat pentru comiterea a 5 greşeli personale ✶ Am avut astfel, reconfirmarea faptului că nici pentru Cornel Alecu antrenorul sibienilor nu are înlocuitor pe măsură ✶ Bubanja a acumulat foarte repede 4 greşeli personale ✶ Sibienii au ţinut pasul cu adversarii lor în primele două sferturi dar - iarăşi în sfertul al treilea - au fost net depăşiţi de adversari (30-9) ✶ Au arbitrat Bădilă (Bucureşti) şi Vinaşi (Cluj) ✶ Următoarea partidă a CSU Sibiu, sâmbătă, 4 noiembrie, de la ora 11, la Palatul Sporturilor "Transilvania", în compania puternicei formaţii bucureştene, Soced ✶

După doi ani în care nu au reuşit nici o victorie în faţa echipierilor de la CSU Sibiu, dinamoviştii au întrerupt "seria neagră" şi, bine motivaţi, inclusiv psihic, au administrat oaspeţilor cea mai usturătoare înfrângere din ultimii 11 ani, de când la cârma echipei se află antrenorul emerit Mircea Vulc. Jucând foarte bine faza de apărare, în permanenţă la limita regulamentului, dinamoviştii i-au incomodat vizibil pe sibieni. Cu jucători foarte buni în lot, şi este suficient să-i amintesc pe Ştefan Costel, Caraiani, Păltinişan, Căruţaşu, Hercioiu, Fometescu şi Markovici, bucureştenii au reuşit să se distanţeze decisiv în sfertul al treilea, obţinând o victorie la scor.

Iată ce ne-a declarat, după partidă, antrenorul Mircea Vulc: "Am ţinut pasul cu adversarii noştri în primele două sferturi, dar în min. 23 Alecu a fost eliminat pentru comiterea a 5 greşeli personale. Pe postul său a trecut Beni Pelger, care şi-a făcut datoria, dar echilibrul jocului s-a rupt. De asemenea, trebuie să remarc că Bubanja a acumulat foarte repede 4 greşeli personale. În aceste condiţii a ieşit din nou în evidenţă faptul că suntem deficitari în ceea ce priveşte posibilitatea înlocuirilor, la acelaşi nivel valoric sau apropiat.

În altă ordine de idei, doresc să subliniez că, din păcate, am simţit de această dată că jucătorii mei nu cred în victorie. De la înlocuirea lui Alecu am folosit întregul lot de jucători. A fost un test foarte util pentru fiecare de a-şi demonstra posibilităţile, în cadrul unei partide de reală dificultate.

Jucătorii mei au jucat slab în apărare, doar 26 de urmăriri şi o medie de 6 intercepţii. Decisiv în pierderea la scor a partidei s-a dovedit procentajul execrabil la aruncările de 2 puncte, 37%. Atenţie, am înscris 24 puncte (12 coşuri) din aruncări de 2 puncte şi 27 puncte (9 coşuri) din cele de 3 puncte. Iată demonstraţia faptului că nu avem pivoţi de valoare. La acest capitol, aruncări de 2 puncte, Bubanja a aruncat de 11 ori şi a înscris de 4 ori, Kovacs 5-1, iar Crăciun 4-0. Să mai remarc că, înainte de ieşirea lui Alecu din teren, ne-am apropiat la 3 puncte şi am ratat două atacuri.

Remarcând forţa de joc deosebită a dinamoviştilor bucureşteni, să conchidem că nu ne aflăm în faţa nici unei catastrofe, parcursul echipei sibiene fiind foarte bun până acum, ei trecându-şi la pasiv doar două înfrângeri. Pentru CSU Sibiu au înscris: Pelger 17 (4x3), Bubanja 16 (1x3), Spânu 8 (2x3), Alecu 7, Kovacs 6, Lăpădat 5, Crăciun 5, Rubint 3 (1x3) şi Muntean 3.

Octavian RUSU

Rezultate înregistrate în etapa a VII-a:

Universitatea Carbochim Cluj - CSU Romradiatoare Braşov	89-65
Herlitz Mobex Tg. Mureş - CSU ISA Piteşti	69-93
Politehnica Iaşi - Univ. ELBA Timişoara	92-84
Cimentul Fieni - Rapid Bucureşti	70-87
SOCED Vega Ploieşti - West Petrom Arad	75-58
Dinamo Bucureşti - CSU Sibiu	**105-70**

Clasament:

1. Dinamo Erbaşu Bucureşti	7	6	1	658-428	13
2. SOCED Vega Ploieşti	7	6	1	554-439	13
3. West Petrom Arad	7	5	2	561-457	12
4. CSU Sibiu	**7**	**5**	**2**	**543-527**	**12**
5. CSU ISA Piteşti	7	4	3	513-493	11
6. Herlitz Mobex Tg. Mureş	7	4	3	554-576	11
7. Universitatea Cluj	6	4	2	517-439	10
8. Rapid Bucureşti	7	2	5	534-585	9
9. Politehnica Iaşi	7	2	5	600-670	9
10. Romradiatoare Braşov	7	2	5	550-632	9
11. Cimentul Fieni	6	1	5	402-510	7
12. ELBA Timişoara	7	0	7	424-654	7

Rugby/ Playoff

Victorie normală

CSM Kirschbaum - "U" Remin Baia Mare 25 - 16 (17 - 13)

"Constructorii" sibieni s-au impus mai lejer decât o arată scorul în faţa unei formaţii care, în prima etapă a playoff-ului, a pierdut pe propriul teren, scor 17-18, în faţa "studenţilor" clujeni

A doua etapă din playoff a rezervat "constructorilor" sibieni întâlnirea, de pe teren propriu, cu puternica formaţie "U" Remin Baia Mare, formaţie care pierdea în etapa trecută pe teren propriu, în faţa "studenţilor" de la Cluj (scor 18-17). Aşadar, băimărenii veneau la Sibiu cu "sete" de victorie, care s-a reflectat pe tot parcursul partidei. Totuşi, sibienii s-au dovedit superiori oaspeţilor, cu toate că în etapa trecută ei au pierdut greu şi în special datorită arbitrajului partida disputată în compania constănţenilor de la Farul, cu scorul de 20 -15.

Partida începe într-o uşoară notă de dominare a gazdelor care, în minutul 12, prin Banciu, reuşeşc să transforme o lovitură de pedeapsă. Peste 3 minute, oaspeţii reuşesc să egaleze scorul prin Abjoc, care transformă, de asemenea, o lovitură de pedeapsă. În minutul 16, Galea reuşeşte să culce balonul în zona de pedeapsă a echipei oaspete, transformarea eseului reuşind-o Adi Banciu. La 2 minute după aceasta, din nou Abjoc

transformă o lovitură de pedeapsă. Până la pauză, ambele combatante mai reuşesc, fiecare, câte un eseu, transformat în ambele cazuri. Pentru sibieni, reuşitele aparţin lui Cucu (eseu) şi Banciu, în timp ce de la oaspeţi, Frâncu reuşeşte cele 5 puncte şi transformarea îi revine lui Abjoc.

După pauză, primii care marchează sunt tot sibienii (55), prin L. Micu, care culcă balonul în zona de pedeapsă a echipei oaspete. Transformarea acesteia nu este reuşită, din păcate, de Banciu. În minutul 67, Abjoc reuşeşte o lovitură de pedeapsă reducând diferenţa. Banciu, în minutul 74, stabileşte scorul final printr-o lovitură de pedeapsă, ridicând scorul la 25-16.

Una peste alta, o victorie meritată a elevilor antrenorului Petre Suciu, care prin jocul prestat, au demonstrat că înfrângerea din etapa trecută, de la Constanţa, a fost doar un accident.

În următoarea etapă, sibienii vor întâlni, tot pe teren propriu, echipa Rulmentul Bîrlad.

Pentru CSM Kirschbaum au jucat Florea, Barbu, Ciulei, Cucu (Tacu), Galea (Troancă), Seceleanu, Tatu, Zeicu, Dobre, Amariei (Gustoi), Nedelcu, L. Micu, C. Micu, Apostol, Banciu.

Ovidiu Boica
Marius Ionescu

Rezultatele înregistrate în cea de-a doua etapă în grupa 1-8:

Rulmentul Bîrlad - Farul Constanţa 13-9
Politehnica Iaşi - Dinamo Bucureşti 13-18
Universitatea Cluj - Steaua 23-14
CSM Kirschbaum Sibiu - Universitatea Remin Baia Mare 25-16

Interviul nostru

"Mi-ar fi plăcut să joc la Real Madrid sau Boca Juniors"

Victor Hugo Antelo este fotbalistul în activitate cu cele mai multe goluri înscrise în campionatul intern având până la data de 30 aprilie a.c. nu mai puţin de 333 de reuşite.

- Te rog să ne dai câteva repere biografice.

- M-am născut la 2 noiembruie 1964 în Santa Cruz de la Sierra, în Bolivia şi, de când mă ştiu am jucat atacant central. Nu eu am ţinut evidenţa golurilor înscrise, aşa că nu pot fi suspectat.

- S-a publicat o statistică a Federaţiei Internaţionale de Istorie şi Statistică în care ţi-au fost "contabilizate" golurile...

- La Oriente Petrolero, unde am jucat în perioada 1983-1988, am înscris 144 de goluri; Real Santa Cruz (1989) - 22, Blooming (1990) - 5; Fujita, în Japonia (1990) - 19 goluri; Blooming (1991) - 15 goluri; Bolivar (1992) - 3; San Jose (1993) - 20; Bolivar (1994) - 12; Real Santa Cruz (1995) - 8; The Strongest (1996) - 14; Blooming (1997-2000) - 85; în echipa reprezentativă: 14 meciuri, 3 goluri.

- Tot statisticile te creditează cu alte reuşite...

- Între 17 mai şi 6 septembrie 1998 am înscris 18 goluri în 12 partide consecutive.

- Fanii îţi spun "Tucho". De ce?

- Tata l-a admirat foarte mult pe jucătorul argentinian Tucho Mendez şi aşa m-a "botezat" de când eram copil, sperând să ajung celebru.

- Şi uite că ai ajuns cunoscut în lume.

- Ar mai fi de adăugat faptul că la lista golurilor ar mai trebui notate cele 21 marcate în Copa Libertadores, cele 62 înscrie pentru Universidad de Santa Cruz, în divizia secundă şi cele 19 din Japonia. Deci 333 de goluri au fost "bifate" doar în campionatul bolivian al primei divizii.

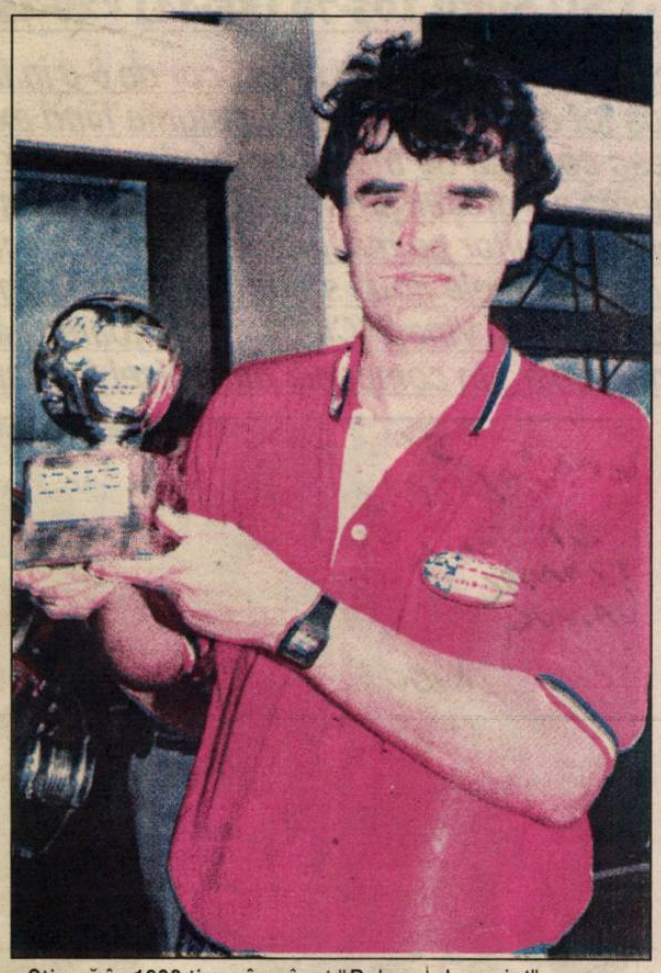

- Ştiu că în 1998 ţi s-a înmânat "Balonul de argint"...

- Da. Federaţia Internaţională, după ce a făcut statistica golurilor, a întocmit clasamentul: austriacul Tony Polster pe locul 1, eu pe locul 2 şi mexicanul Carlos Hermosillo pe trei. Următoarea numărătoare va avea loc în 2001 şi sper să ajung în frunte.

- Mulţi spun că ai marcat atâteta goluri pentru că ai jucat în campionatul bolivian, mai slab decât cele din Spania, Italia, Anglia...

- Nu-i corect. Datorită altitudinii la care se află localităţile, este foarte dificil să joci. Una este să respiri la Madrid sau la Roma şi alta la 3000 metri altitudine, la La Paz, spre exemplu, unde simţi că-ţi plesnesc plămânii după o cursă de 20 de metri.

- Ţi-ar fi plăcut să joci la un club din Europa?

- Cum să nu: alt antrenament, alt salariu, alte condiţii. Aş fi vrut să ajung la Real Madrid, iar în America de Sud la Boca Juniors. Numai că în Bolivia nu prea ajung impresari de marcă. În 1985 m-a contactat un impresar pentru Estudiantes La Plata, dar n-a ieşit nimic. Totuşi, tinerii fotbalişti de azi au o şansă în plus datorită multor transmisii televizate.

- Care ţi-au fost idolii în fotbal?

- Din Europa, l-am admirat foarte mult pe Paolo Rossi, iar din America de Sud pe argentinienii Leopoldo Jacinto Luque, Mario Kempes şi Jose Daniel Valencia.

- Ce amintiri ai din anul în care ai jucat în Japonia?

- Nu prea plăcute. Mă simţeam străin, departe de casă, viaţa e dură acolo, stresantă. Nu m-am adaptat. Eram tânăr şi puţin dispus să fac sacrificii.

- Ai "reţeta" reuşirii unui golgeter?

- Prostii. Intuiţie, viteză de reacţie şi pregătire fizică pentru a rezista fundaşilor tot mai agresivi.

- La 36 de ani nu te bate gândul retragerii?

- Poate în 2001 sau 2002, să văd cum mă ţin balamalele. Oricum, încerc să aduc "Balonul de aur" în Bolivia.

(În imagine, Victor Hugo Antelo, în 1998, când a primit "Balonul de argint")

La mulţi ani, Diego!

La 30 octombrie 1960, în Lanus, o suburbie a capitalei Argentinei, s-a născut Diego Armando Maradona, poreclit mai târziu "Butoiaşul" sau "Purceluşul", pentru că a crescut... mic (1,68 m) şi destul de rotofei (70 kg). La zece ani juca la echipa de pitici a lui Argentinos Junior din Buenos Aires, uimindu-i pe toţi cu tehnica şi viteza lui de execuţie. În 1976 a debutat în echipa de seniori a clubului şi, nu după mult timp, în reprezentativa ţării. În 1981 s-a transferat la Boca Juniors, dar adevărata carieră a făcut-o în Europa, mai întâi la FC Barcelona, apoi la Napoli (din care a făcut o echipă de nivel internaţional). La turneul final al Campionatului Mondial din 1988 a fost considerat fotbalistul nr. 1, contribuind decisiv la cucerirea titlului de naţionala Argentinei. Este, pe bună dreptate, socotit succesorul lui Pele în lumea fotbalului.

Deci, astăzi, Diego împlineşte 40 de ani, semn că şi vedetele îmbătrânesc, nu numai muritorii de rând.

La mulţi ani, Diego!

Yorke preferă prostituatele...

Antrenorul echipei engleze Manchester United, Sir Alex Ferguson, e îngrijorat de viaţa extrasportivă a atacantului său Dwight Yorke.

Se ştie că, alături de "perechea" sa din avangarda "diavolilor", Andy Cole, Yorke (28 de ani) gustă din plin plăcerile vieţii, îndeosebi ale celei de noapte. Mai ales în ultima vreme Yorke se "afişează" cu prostituate. Chiar dacă ciocolatiul "vârf" continuă să marcheze goluri, Ferguson este de părere că, în general, stilul său de viaţă îi afectează randamentul, care ar putea fi mult mai bun.

În atare condiţii, tehnicianul l-a convocat pe jucător la o "şedinţă' între patru ochi, sugerându-i să se însoare şi, astfel, să devină un om "aşezat". Răspunsul lui Yorke a fost scurt şi concis: "Nici vorbă. Cel puţin în următorii trei-patru ani".

Un punct de vedere

Mă doare această superbă inutilitate

Nu mai ştiu anul, Ioan Biriş, pe atunci "dirijorul" tânăr şi entuziast al sportului din judeţ, mi-a propus să mă înham la conducerea clubului de fotbal Inter. "Îţi dau casă, pe jucători îi ştii, cu antrenorii eşti prieten, ce motiv ai să nu accepţi?" M-am frământat vreo două zile, am cântărit ce am de câştigat şi ce de pierdut şi am refuzat oferta (A "muşcar" Vasile Buia). Fotbalul curat, amator, romantic - pe care cândva l-am jucat cu Ilie Berea. Tică Orlandea, Cornel Opriş, Puiu Cernuşcă, Ion Tatu, Nelu Moraru, Vintilă, Martzel, Lutsch, Romică Opriş, Toth, Armeneanu, Bârsan, Şerban, Ion Beşta, Loy Suscsak, Dumitrache, Ion Man, Mircea Mihuţ (Pele), cu antrenori pedagogi ca Traian Todoran, Radu Cernuşcă şi Ioji Gillimg - începuse s-o ia razna, iar eu nu sunt nici Cristofor Columb, nici Amerigo Vespucci. Oricum, chiar şi atunci se mai putea face câte ceva bun. Acum asist cu scârbă şi neputere la o mocirlă care se întinde şi se adânceşte. FC Inter a fost un club mai puţin mânjit şi poate de aceea a ajuns în groapa celor înmormântaţi fără nume şi cruce. Nu spun că Mircea Dancu a părăsit corabia în derivă, nu-l învinuiesc pe Nicu Nan că nu se mai implică după ce n-a mai fost votat, nu îl întreb pe Klaus Johannis ce dimensiuni au porţile de fotbal şi, cu atât mai puţin, pe prefectul Lucian Călin...

După multe luni, în care pur şi simplu mi-a fost jenă să-l abordez, am stat de vorbă cu Duţu Vasilescu, preşedintele clubului "fanion" al Sibiului. N-am înregistrat, n-am notat, am vorbit ca doi prieteni şi inşi îngrijoraţi de ce se întâmplă nu numai la Sibiu cu sportul, în general, cu fotbalul, în particular. "N-avem sprijin decât sporadic şi la limita supravieţuirii - se lamenta preşedintele clubului. Preţurile sunt tot mai mari la cazare, la masă, la arbitri... Jucătorii nu au primit salarii, nu am onorat contractele, încep să plece şi eu nu am nici măcar dreptul moral să le pun piedici din moment ce nu le pot oferi o perspectivă, o speranţă de mai bine. Cu Viorel Jurcă şi cu Vasile Măerean încercăm să ţinem "barca" pe val până la terminarea turului, după care... Dumnezeu cu mila. " Am evocat hotărârea Consiliului Local de a susţine echipa. "Apreciez bunăvoinţa consilierilor, numai că în contabilitate acţionează legi stricte. Primăria îmi dă bani dacă duc documente justificative: chitanţe, facturi etc. Eu, când plec în deplasare cu echipa sau când primesc brigada de arbitri am nevoie de bani în avans. Din moment de n-am, trebuie să împrumut. Cine îţi mai dă astăzi credit pe ochi frumoşi?"

Eu ştiu puţine, dar ce ştiu este temeinic: clubul a fost ajutat de Emilian Pătru, de Ilie Carabulea, de Aurel Muntean şi de alţi câţiva afacerişti mici şi mijlocii, ba cu o viţică pentru păpică, ba cu motorină, ba cu o cazare în cantonament... La FC Inter n-a murit (încă!) nimeni de foame şi de sete, dar nici mult nu mai este până la desfiinţarea unei echipe în care au jucat internaţionali pe vremea lui Nicu Ceauşescu. Ţin minte că, prin anul '88 sau '89, chair '90 în tribuna oficială se călcau pe bombeuri toate notabilităţile reale ori calpe ale acestui oraş patriarhal, iar în pauza meciurilor, la protocol, beau ca înecaţii fără să întrebe cine plăteşte. Acum, când clubul este la ananghie, în tribuna oficială a stadionului stau cei care înainte vindeau bilete, pentru că, mai nou, intrarea la meciuri este gratis! "Şefii" - subit - s-au orientat spre alte activităţi mai profitabile, în care înjurătura tribunelor ajunge doar pe căi ocolite.

Eu, sincer şi direct cum am fost dintotdeauna, i-am spus lui Duţu Vasilescu să ia taurul de coarne (pardon, boul) şi să lămurească situaţia, fiindcă, vorba românului: boală lungă, moarte sigură.

În ce mă priveşte, sportul, în general şi fotbalul, în special, este o superbă inutilitate care mă doare când văd că moare. **(n.i.d.)**

"Acolo i-am sărutat picioarele lui Dumnezeu"

Şeful lor se numeşte David Neacşu, împlineşte 40 de ani. Marian Curculescu, 45 de ani, operator la Buftea şi Răzvan Mirea, 30 de ani, inginer instalator, l-au secondat. S-au întors din cea mai grea expediţie a vieţii lor, cea din Alaska, unde pe 17 iunie, la ora 18,20, au atins cei 6193 m ai Vârfului Mc Kinley, cel mai înalt de pe continentul nord-american. Ceilalţi trei membri ai grupului au fost Amedeo Rucăreanu, 33 de ani, ghid alpin ca şi David, Şerban Georgescu, 27 de ani, producător PRO TV şi Liviu Stănculescu, 28 de ani, monteur în PRO TV.

Cei şase au plecat pe 26 mai 1997 în America. De la New York au schimbat avionul, care i-a lăsat în Salt Lake City. De-acolo alt avion până la Anchorage, în Alaska. În sfârşit, cu avioneta la Talkeetna, un oraş care are o singură stradă, 500 de oameni şi "o grămadă de omenie". Următoarea ţintă, gheţarul Kahiltna. Pe 6 iunie, la altitudinea de 2200 m, la Base Camp au instalat prima tabără intermediară. "Timpul începuse să se strice şi am tras tare pentru încă 200 de metri. La 2900 ne-am oprit. Ceaţa, vântul în rafale, ninsoarea care nu se mai oprea ne-au obligat să săpăm refugii în zăpadă, adânci de 3 metri. Totul este o chestiune de psihic. Sunt minus 60 de grade şi dacă nu sapi, nu-ţi rămâne decât să aştepţi moartea. Acolo jos, la adăpost, aburul care-ţi iese pe gură se transformă în zăpadă. Pe 8 iunie, la ora 14.00, am încărcat săniile şi am pornit, pe o căldură de 35 de grade, spre cota 3300. Am mers dezbrăcaţi şi am ajuns seara, când, în câteva minute, temperatura a scăzut cu 70 de grade. Acolo nu există noapte, e soare tot timpul, dar după ora 21.00 căldura se transformă în ger".

Obligaţi de vreme să rămână acolo două zile, ei îşi reiau atacul pe 10 iunie. "Cu 60 de kilograme în spate faci 100 de metri într-o oră. Pe 11 şi 12 iunie, ne-am odihnit. Era cazul. Pe 13 iunie, dimineaţa la ora 8.00, am plecat spre ultima tabără, cea de la 5200 de metri, de data aceasta doar cu un rucsac în spate. Primii 200 de metri i-am parcurs în cinci ore. Acolo e locul unde se moare. Am fixat corturile, săpând cu disperare". Din şase oameni, vor ataca vârful doar patru. Profitând de vremea excepţională, pleacă spre vârf. "Într-un an sunt doar 12 zile cu timp frumos. Dumnezeu a ţinut cu noi şi ne-a dat trei. Nu puteam rata ocazia şi în dimineaţa zilei de 17 iunie am declanşat, pe un frig de minus 15 grade, asaltul final".

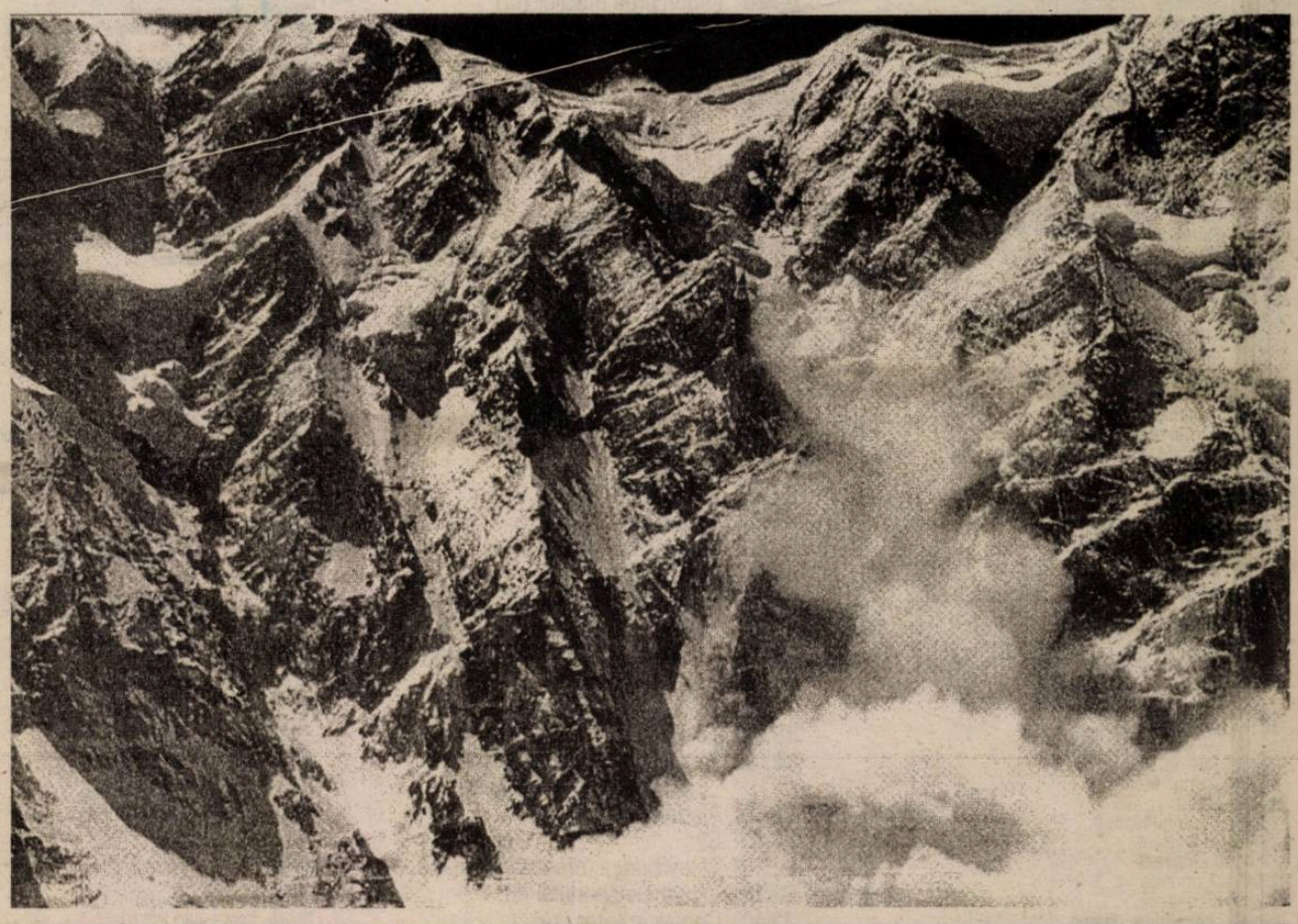

Locuri unde te lasă inima

"Robii robilor"

"Ştiu ce-am trăit dar nu pot să explic"

Din tabără se face un travers aerian spre stânga şi se iese într-o şa, Denali Pass. Urmează un drum pe sub creastă, apoi pe un platou denumit Terenul de fotbal, foarte periculos, ajungi pe creastă, punctul cel mai dificil al rutei. Acolo nu te poţi sprijini decât pe vidul dimprejur. Nu ai aer, iar pe unii îi lasă inima. Ai noştri au rezistat. "Cu câteva zile înainte murise un englez, în acele locuri, iar altuia i s-au amputat picioarele, după ce a fost salvat cu avioneta". Şi totuşi Marian se leagă în coardă cu alţi doi englezi. Toţi trei sunt la câteva minute de vârf. "Eram robii robilor. În acele momente nu te ajută decât instinctul. Ştiam că o să reuşesc, aşa cum am ştiut, în clasa a XI-a, când am văzut prima oară muntele, că o să mă fac alpinist. Până atunci nu văzusem decât Lehliu şi comuna Ileana. Şi nişte vaci pe şanţ. Excursia aia la munte a ţinut şapte zile, la Piatra Arsă, şi i-a costat pe-ai mei 35 de lei. N-am să uit niciodată. Aşa cum n-am să uit nici ce-am simţit când am atins vârful. Ştiu ce-am trăit, dar nu pot să explic. Am simţit că acolo e un loc unde i-aş putea săruta picioarele lui Dumnezeu". David a ajuns mai târziu. "Am plâns şi m-am gândit la prietenii care nu erau cu mine. Am fixat tricolorul, chiar dacă l-am strâns după-aceea, pentru că oricum îl lua vântul. Şi m-am gândit că sunt norocos".

Coborârea pe versantul sudic a fost uşoară.

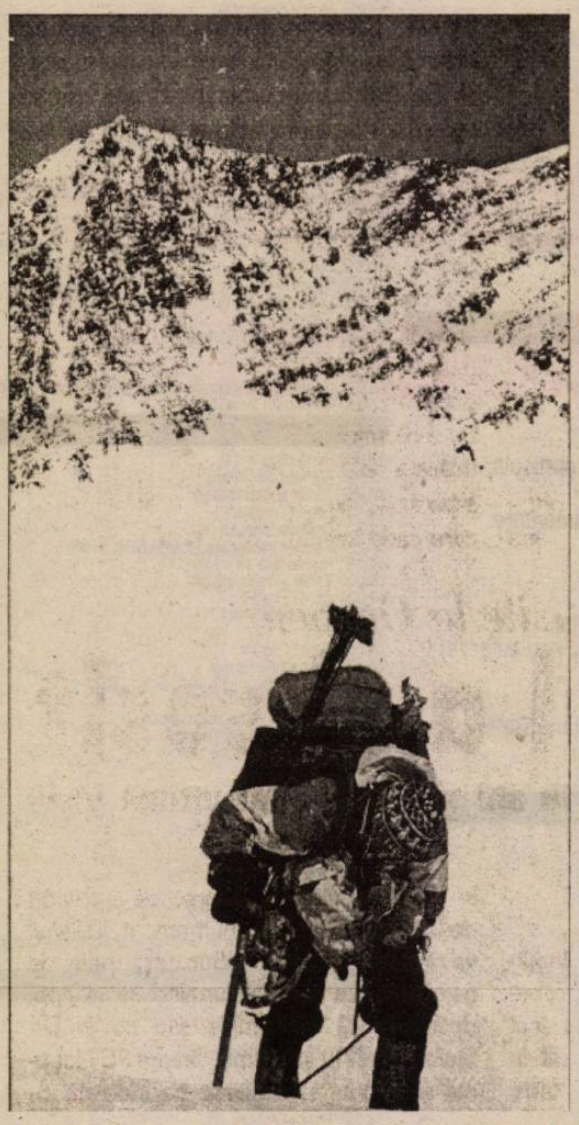

Adrian Natura - un român stabilit de 14 ani în America, este singurul din lume care o realizează pe schiuri, dar pe versantul nordic. Chiar numele e unul de împrumut, ales odată cu cetăţenia americană. Nimeni însă nu mai avea timp să se gândească la alte performanţe. Acum gândurile duceau spre casă.

Ştiri în alb

✶ **Temperatura de minus 50 de grade** înregistrată constant în masivul Mc Kinley face ca ascensiunea acolo să fie cea mai dificilă din lume, din acest punct de vedere.

✶ **Ziua Americii nu este sărbătorită de locuitorii Alaskăi**. De 4 iulie, locuitorii din Anchorage îşi văd liniştiţi de treburi, ca într-o zi obişnuită. "Cei de pe continent au transformat-o într-o petrecere comercială. Aici, la noi, e natură, e puritate, e bărbăţie. Nu ne plac focurile de artificii, iubim doar urşii, poneii sălbatici, turmele de bizoni şi carribbu", aşa s-au plâns băştinaşii membrilor expediţiei române, atunci când aceştia se zgâiau cu ochii spre cer, în căutarea steluţelor multicolore.

✶ **Alaska este ţara marilor furtuni**, vânturi de peste 170 km/h fiind ceva obişnuit. Pentru alpinişti, corturile trebuie protejate cu parapete groase de zăpadă. Dar cea mai bună protecţie o oferă igluurile. Uneori, temerarii trebuie să aştepte chiar şi o săptămână până să-şi continue ascensiunea.

✶ **În Talkeetna există un cimitir** unde sunt îngropaţi alpiniştii asiatici care au încercat să cucerească Mc Kinley. Pe versantul sudic există un culoar numit "oriental", după originea celor ce pier în această zonă.

✶ **Vârful Mc Kinley se află în mijlocul parcului Denali** ("Cel Mare"), populat cu urşi grizzly, lupi, elani, moose şi alte animale sălbatice. Taxa pentru vizitarea parcului este de 30 de dolari, iar pentru a ajunge la Oceanul Arctic trebuie să plăteşti 500 de dolari.

✶ **Taxa de vârf este de 150 de dolari de om.** 25 de dolari au fost achitaţi în ţară, restul înainte de ascensiunea către prima tabără de la 2200 m. Doi din membrii expediţiei au fentat plata taxei şi au urcat "în contul altor doi români cu care ne-am întâlnit la 2700 de metri".

✶ **Bocancul lui Marian Curculescu a crăpat din cauza frigului,** cu puţin peste 3000 de metri. Dacă nu ar fi fost cusut cu aţă specială, improvizaţie făcută chiar de băieţi, Marian ar fi trebuit să renunţe. Bocancul avea patru ani vechime (150 de dolari perechea) şi ajunsese pe Kilimanjaro şi în Aconcagua, cele mai înalte vârfuri din Africa şi respectiv America de Sud.

✶ **Crevasele sunt duşmanii fără milă ai alpiniştilor**. "Dacă ai rucsacul în spate, ca să amortizeze şocul, şi groapa nu are o adâncime mai mare de 10 metri, ai şanse să scapi. Dar şi atunci trebuie să te tragă repede afară întrucât temperatura sub gheţuri atinge şi minus 140 de grade. La acest frig, stopul cardiac este instantaneu".

Pagină realizată de Ovidiu BOICA

TV ROMÂNIA

Luni, 30 octombrie
07.00 Telematinal
09.00 Ploaia de stele (r)
10.20 Minţi periculoase (dramă SUA 1995, r)
12.00 Surprize, surprize... (r)
14.00 Jurnalul de prânz
14.15 CiberFan
14.30 Pro Patria
15.30 Cronica
17.00 Studioul electoral
18.00 Corect
18.05 Seniorii cetăţii
19.00 Info-Mania
19.10 Avanpremieră. Ştiri
19.15 Pasiuni (s)
20.00 Jurnal. Meteo
20.40 Sport
20.45 Iartă-mă!
21.45 Şapte zile (s)
22.45 Memorialul Bucureştilor
23.30 Jurnalul de noapte
23.45 Lumea dansului
00.45 Jazz

Marţi, 31 octombrie
07.00 Telematinal
09.00 Jurnal regional
09.30 Agenda electorală
10.00 Practic TV
10.40 TVR Cluj
11.30 TVR Iaşi
12.20 TVR Timişoara
13.10 Şapte zile (s/r)
14.00 Jurnalul de prânz
14.15 CiberFan
14.30 Iartă-mă! (r)
15.30 Puncte cardinale
16.00 Cronica
17.00 Studioul electoral
18.00 Corect
18.10 Pentru dv., Doamnă!
19.00 Info Mania
19.10 Avanpremieră. Ştiri
19.15 Pasiuni (s)
20.00 Jurnal. Meteo
20.40 Sport
20.45 Martorul tăcut (s)
22.15 În flagrant
22.45 În flagrant
22.45 Amprente
23.00 Economia
00.00 Jurnalul de noapte
00.15 Vă place opera?

Miercuri, 1 noiembrie
07.00 Telematinal
09.00 Jurnal regional
09.30 Agenda electorală
10.00 Practic TV
10.40 TVR Cluj
11.30 TVR Iaşi
12.20 TVR Timişoara
13.10 Teatru TV (r)
14.00 Jurnalul de prânz
14.15 CiberFan
14.30 TVR Craiova
15.30 Panorama
17.00 Studioul electoral
17.30 Să vezi şi să nu crezi (s)
18.00 Corect!
18.10 Impas în doi
19.00 Info-Mania
19.10 Avanpremieră. Ştiri
19.15 Pasiuni (s)
20.00 Jurnal. Meteo
20.40 Sport
20.45 Recurs la morală
21.35 Justiţiarii (s)
22.30 Alegeri 2000
00.00 Jurnalul de noapte
00.15 Mari dirijori

Joi, 2 noiembrie
07.00 Telematinal
09.00 Jurnal regional
09.30 Agendă electorală
10.00 Practic TV
10.30 TVR Cluj
11.20 TVR Iaşi
12.10 TVR Timişoara
13.00 Tezaur folcloric (r)
14.00 Jurnalul de prânz
14.15 CiberFan
14.30 Recurs la morală (r)
15.20 Amprente (r)
15.35 Convieţuiri
17.00 Studioul electoral
18.00 Corect
18.10 Medicina pentru toţi
19.00 Info-Mania
19.10 Avanpremieră. Ştiri
19.15 Pasiuni (s)
20.00 Jurnal. Meteo
20.40 Sport
20.45 Teatru TV: Poveste imorală
21.45 Cu ochii'n 4
22.30 Încrederea (thriller psihologic, Anglia 1998, s)
00.00 Jurnalul de noapte
00.15 Marele jazz

Vineri, 3 noiembrie
07.00 Telematinal
09.00 Jurnal regional
09.30 Agenda electorală
10.00 Practic TV
10.40 TVR Cluj
11.30 TVR Iaşi
12.20 TVR Timişoara
13.10 Medicina pentru toţi (r)
14.00 Jurnalul de prânz
14.15 Justiţiarii (s.r)
15.15 Cu ochii'n patru (r)
16.00 Tribuna partidelor parlamentare
16.30 De la Est la Vest
17.00 Studioul electoral
17.30 Să vezi şi să nu crezi (s)
18.00 Corect!
18.10 O vedetă... populară
19.00 Info-Mania
19.10 Avanpremieră. Ştiri
19.15 Pasiuni (s)
20.00 Jurnal. Meteo
20.40 Sport
20.45 Ploaia de stele
22.15 Reflecţii rutiere
22.30 Alegeri 2000
00.00 Jurnalul de noapte
00.15 Rock la miezul nopţii

tvr2

Luni, 30 octombrie
07.00 Obsesia (s)
08.35 Toţi, împreună
09.25 Întoarcerea macilor (f.r)
11.00 Stăpânul domeniului (s.r)
11.50 Femeia ispititoare (s)
12.40 Osia lumii (r)
13.15 D.a.
13.50 Adevărate poveşti (do. r)
14.45 Cinci pentru naţiune
18.30 Telejurnal TVR 2
19.05 Studioul electoral
19.45 Roger, Roger (s)
20.30 Obsesia vitezei
21.15 Sport Plus
22.00 Ştiri
22.10 Viper (a. SUA 1993)
23.40 Captiv în viitor (s/r)
00.30 TVM. Mesager

Marţi, 31 noiembrie
07.00 Obsesia (s)
08.35 Toţi, împreună
09.25 Obsesia vitezei (r)
10.10 Spectacolul lumii (r)
10.55 Ştiri
11.00 Roger, Roger (s/r)
11.50 Femeia ispititoare (s)
12.40 Tribuna partidelor parlamentare
13.15 Cei trei ursuleţi (d.a)
13.45 Cinci pentru naţiune
18.30 Telejurnal TVR 2
19.00 Flăcăul cu o singură bretea (muzical, Rom. 1991)
20.30 Alegeri 2000
22.00 Ştiri
22.10 Televiziunea, dragostea mea!
23.10 În numele sportului (s)
23.40 Captivi în viitor (s/r)
00.30 TVM Mesager

Miercuri, 1 noiembrie
07.00 Obsesia (s)
08.35 Toţi, împreună
09.35 Flăcăul cu o singură bretea (f/r)
11.00 Ştiri
11.05 Veni video vici! (r)
11.20 Atlas (r)
11.50 Femeia ispititoare (s)
12.40 Cronici votive (r)
13.15 Cei trei ursuleţi (d.a)
13.45 Cinci pentru naţiune
18.30 Telejurnal TVR 2
19.05 Studioul electoral
19.40 Mije Hammer - detectiv particular (s)
20.30 Pe muchie de cuţit
22.00 Ştiri
22.05 Ucenicii (dramă Franţa 1995)
23.40 Stăpânul animalelor (s/r)
00.25 TVM Mesager

Joi, 2 noiembrie
07.00 Obsesia (s)
08.35 Toţi, împreună
09.25 Pe muchie de cuţit (r)
10.55 Ştiri
11.00 Mike Hammer-detectiv particular (s/r)
11.50 Femeia ispititoare (s/r)
12.40 Tribuna partidelor parlamentare
13.15 Cei trei ursuleţi (d.a)
13.45 Cinci pentru naţiune
18.30 Telejurnal TVR 2
19.05 Germaine şi Benjamin (s)
19.40 Mike Hammer - detectiv particular (s)
20.30 Alegeri 2000
22.00 Ştiri
22.05 Călăul (dramă Franţa-Italia 1969)
23.40 Stăpânul animalelor (s.r)
00.25 TVM Mesager

Vineri, 3 noiembrie
07.00 Obsesia (s/r)
08.35 Toţi, împreună
09.20 Călăul (f.r)
11.00 Mike Hammer (s/r)
11.50 Femeia ispititoare (s)
12.40 Germaine şi Benjamin (s.r)
13.15 Cei trei ursuleţi (d.a.)
13.45 Animale dispărute (doc.)
14.15 Arca lui Noe
14.50 Lumea bărbaţilor (s)
15.15 Tata Oancea (do)
15.45 Cu trenul prin lume (doc.)
16.40 On line
17.10 Preţul succesului
17.40 Stăpânul animalelor (s)
18.30 Telejurnal TVR 2
19.05 Studioul electoral
19.40 Mike Hammer - detectivul particular (s)
20.30 D'ale lu' Mitică
21.30 Beavis & Butthead (s)
22.00 Ştiri
22.05 Mercenarul (a. SUA 1996)
23.45 Stăpânul animalelor (s.r)
00.30 TVM Mesager

PRO TV

Luni, 30 octombrie
07.00 Bună dimineaţa, Pro TV e al tău!
10.00 Agenda electorală
10.20 Tânăr şi neliniştit (r)
11.10 Ally McBeal (s/r)
12.00 Oglinda timpului (s)
12.20 Ultimul din trib (biografic SUA, 1992)
14.15 În spatele cortinei (dramă SUA 1993)
16.00 Tânăr şi neliniştit (s)
16.50 Sens unic
17.00 Ştirile Pro TV
17.30 Viaţa bate filmul
18.20 Teo
19.00 Ştirile Pro TV
19.55 Agenda electorală
20.00 Alege!
21.00 O femeie de neuitat (dragoste Canada-Africa de Sud '98)
22.40 Ştirile Pro TV
22.45 Urmărire generală
23.15 Clanul Soprano (s)
00.00 X şi Zero
00.05 Ştirile Pro TV
00.25 Profit
00.30 Omul care aduce cartea
00.35 PRO TV te ascultă ce vezi
00.40 Seinfeld (s)
01.00 Lege şi ordine (s)
01.45 Nebun după tine (s)
02.15 Ultimul din trib (f/r)
05.30 Confruntările celui de-al doilea război mondial (do)
06.15 Viaţa bate filmul (r)

Marţi, 31 octombrie
07.00 Bună dimineaţa!
10.00 Agenda electorală
10.20 Tânăr şi neliniştit (r)
11.10 Lege şi ordine (s/r)
12.00 Oglinda timpului (s)
12.20 Triunghiul Bermudelor (a. SUA 1996)
14.20 Când întâlneşti un străin (thriller SUA, '96)
16.00 Tânăr şi neliniştit (s)
16.50 Sens unic
17.00 Ştirile Pro TV
17.30 Viaţa bate filmul
18.20 Teo
19.00 Ştirile Pro TV
19.55 Agenda electorală
20.00 Mortal Kombat (s)
21.00 Nikita (s)
21.55 Ştirile Pro TV
22.00 Eu vreau să fiu preşedinte
23.45 Omul care aduce cartea
23.50 Pro TV te ascultă ce vezi
00.05 Ştirile Pro TV
00.25 Profit
00.30 Seinfeld (s)
01.00 Lege şi ordine (s)
01.45 Nebun după tine (s)
02.15 Triunghiul Bermudelor (f.r.)
03.45 Ştirile Pro TV
04.00 Când întâlneşti un străin (f.r.)
05.30 Confruntările celui de-al doilea război mondial (do)
06.15 Viaţa bate filmul (r)

Miercuri, 1 noiembrie
07.00 Bună dimineaţa!
10.00 Agenda electorală
10.20 Tânăr şi neliniştit (r)
11.10 Lege şi ordine (s/r)
12.00 Oglinda timpului (s)
12.25 Femei cu două feţe (dramă, SUA, 1985)
14.15 Fitz (s)
15.05 Mortal Kombat (r)
16.00 Tânăr şi neliniştit (s)
16.50 Sens unic
17.00 Ştirile Pro TV
17.30 Viaţa bate filmul
18.20 Teo
19.00 Ştirile Pro TV
19.55 Agenda electorală
20.00 Numai tată să nu fii! (co. SUA 1989)
21.55 Ştirile Pro TV
22.00 Eu vreau să fiu preşedinte
23.45 Omul care aduce cartea
23.50 Pro TV te ascultă ce vezi
00.00 X şi Zero
00.05 Ştirile Pro TV
00.25 Profit
00.30 Seinfeld (s)
01.00 Lege şi ordine (s)
01.45 Veronica (s)
02.15 Femei cu două feţe (f.r)
04.15 Ştirile Pro TV
04.30 Fitz (r)
05.30 Confruntările celui de-al doilea război mondial (do)
06.15 Viaţa bate filmul (r)

Joi, 2 noiembrie
07.00 Bună dimineaţa!
10.00 Agenda electorală
10.20 Tânăr şi neliniştit (r)
11.10 Lege şi ordine (r)
12.00 Oglinda timpului (s)
12.25 Fericire trecătoare (dramă SUA, 1983)
14.15 Numai tată să nu fii! (f.r.)
16.00 Tânăr şi neliniştit (s)
17.00 Ştirile Pro TV
17.30 Viaţa bate filmul
18.20 Teo
19.00 Ştirile Pro TV
19.55 Agenda electorală
20.00 Pericol ascuns (thriller, SUA, 1992)
21.55 Ştirile Pro TV
22.00 Eu vreau să fiu preşedinte
23.45 Omul care aduce cartea
23.50 Pro TV te ascultă ce vezi
00.00 X şi Zero
00.05 Ştirile Pro TV
00.25 Profit
00.30 Seinfeld (s)
01.00 Lege şi ordine (s)
01.45 Veronica (s)
02.15 Fericire trecătoare (f/r)
04.00 Ştirile Pro TV
04.30 Oglinda timpului (s/r)
05.00 Nebun după tine (r)
05.30 Confruntările celui de-al doilea război mondial (do)
06.15 Viaţa bate filmul (r)

Vineri, 3 noiembrie
07.00 Bună dimineaţa, Pro TV e al tău!
10.00 Agenda electorală
10.20 Tânăr şi neliniştit (r)
11.10 Lege şi ordine (r)
11.45 Oglinda timpului (s)
12.10 Formula (poliţist, SUA, 1980)
14.00 Pericol ascuns (f/r)
16.00 Tânăr şi neliniştit (s)
16.50 Sens unic
17.00 Ştirile Pro TV
17.30 Viaţa bate filmul
18.20 Teo
19.00 Ştirile Pro TV
19.55 Agenda electorală
20.00 Vineri seara ne distrăm cu Florin Călinescu
22.30 Ştirile Pro TV
22.35 Seducţie fatală (thriller erotic SUA 1994)
00.10 Omul care aduce cartea
00.15 Zero
01.15 Pro TV te ascultă ce vezi
01.20 Seinfeld (s)
01.45 Formula (f.r.)
03.15 Oglinda timpului (r)
03.45 Seducţie fatală (f.r.)
05.30 Confruntările celui de-al doilea război mondial (do)
06.15 Viaţa bate filmul (r)

TELEVIZIUNEA antena 1

Luni, 30 octombrie
07.00 Observator
08.00 'Neaţa (mag. matinal)
11.00 Pe cont propriu (r)
12.00 Prezentul simplu (r)
12.30 Brigada mobilă (r)
13.00 Ştiri
13.15 Orient express (r)
15.15 Dragostea învinge (s)
16.00 Zile din viaţa noastră (s)
17.00 Ştiri
17.10 Tu decizi
18.10 Te voi iubi mereu (s)
19.00 Observator
20.00 Coasta de aur (dramă SUA, 1997)
22.00 Marius Tucă Show
23.00 Observator
23.30 Noaptea târziu cu Mircea Badea
00.30 În luptă cu extratereştrii (SF SUA 1998)

Marţi, 31 octombrie
07.00 Observator
08.00 'Neaţa (mag. matinal)
11.00 N-o poţi lua cu tine (co. SUA, 1938)
13.00 Ştiri
13.15 Coasta de aur (f.r)
15.00 Dragostea învinge (s)
16.00 Zile din viaţa noastră (s)
17.00 Ştiri
17.10 Simţul dreptăţii (s)
18.00 Te voi iubi mereu (s)
19.00 Observator
20.00 Mama mea vitregă e extraterestră (comedie, SUA, 1988)
22.00 Marius Tucă Show
23.00 Observator
23.30 Noaptea târziu cu Mircea Badea
00.30 Tineri şi rebeli (co. SUA 1980)

Miercuri, 1 noiembrie
07.00 Observator
08.00 'Neaţa (magazin matinal)
11.00 Alb, roşu şi... (tragicomedie 1972)
13.00 Ştiri
13.15 Mama mea vitregă e extraterestră (f/r)
15.00 Dragostea învinge (s)
16.00 Zile din viaţa noastră (s)
17.00 Ştiri
17.10 Simţul dreptăţii (s)
18.00 Te voi iubi mereu (s)
19.00 Observator
20.00 Un alt Karate Kid (acţiune, 1994)
22.00 Marius Tucă Show
23.00 Observator
23.30 Noaptea târziu...
00.30 Sărutul frivol (comedie, 1997)

Joi, 2 noiembrie
07.00 Observator
08.00 'Neaţa (mag. matinal)
11.00 Prieteni adevăraţi (dramă SUA 1970)
13.00 Ştiri
13.15 Dolarii (a. 1971)
15.00 Dragostea învinge (s)
16.00 Zile din viaţa noastră (s)
17.00 Joi TeleEurobingo 2
19.00 Observator
19.50 Din dragoste (mag.)
21.30 Brigada mobilă
22.00 Marius Tucă Show
23.00 Observator
23.30 Noaptea târziu cu Mircea Badea
00.30 Autostopistul (acţiune, SUA, 1998)
02.00 Prieteni adevăraţi (f.r)

Vineri, 3 noiembrie
07.00 Observator
08.00 'Neaţa (mag.matinal)
11.00 Din dragoste (div./r)
13.00 Ştiri
13.15 Revoluţii pe minut (dramă, SUA, '70)
15.00 Dragostea învinge (s)
16.00 Zile din viaţa noastră (s)
17.00 Ştiri
17.10 Tu decizi
18.10 Te voi iubi mereu (s)
19.00 Observator
20.00 Risc maxim (a. 1996)
22.00 Stargate-SG 1 (s)
23.00 Observator
23.30 Noaptea târziu cu Mircea Badea
00.30 Tensiune maximă (suspans SUA, 1997)
02.00 Ucigaşii puterii (poliţist, SUA, 1995)

Fotbal. Divizia D

O rundă ce n-a influenţat configuraţia clasamentului

✶ **Textila - C.S. Incstar 1-2 (1-0).** Debutul mai mult decât placid al partidei nu prevestea finalul ei absolut incandescent. Cum se întâmplă de obicei, formaţia gazdă are un start excelent, dominând dezinvolt şi copios, până la înscrierea golului, reuşit de G. Avram, după mai bine de o jumătate de oră, ratând câteva mari şi rarisime situaţii de a puncta, din toate acestea meritând a fi subliniate cele irosite de I. Precup (min. 5), al cărui şut violent a fost scos de sub transversală în corner de I. Duşleag, peste 3 minute acelaşi jucător nu va găsi în careul mic soluţia cea mai fericită de a finaliza prelungitul său dribling şi I. Ionuş a cărui lovitură de la 25 m din min. 22 a trecut milimetric pe lângă ţintă şi din nou I. Precup, care peste două minute, singur cu I. Duşleag în faţă, a expediat mingea de puţin peste poartă, de la 5 metri. Golul căzut în minutul 32 n-a fost urmarea unei faze elaborate, ci s-a datorat unei bâlbâieli în lanţ a defensivei oaspeţilor, taxată prompt de abilul G. Avram. Mai rutinaţi şi mai rapizi agniţenii - deşi în inferioritate (S. Marin fiind eliminat în min. 20 pentru primirea celui de-al doilea cartonaş galben) - controlează jocul câteva bune minute, fără ca această dominare să se concretizeze pe tabela de scor, şuturile expediate de G. Ţânţ (min. 39) şi M. Părău (min. 42) trecând alături de buturile apărate de F. Achim. Cisnădienii domină şi începutul secundului mitan, torpila lansată de A. Bârgan (min. 50) fiind respinsă, printr-o excepţională robinsonadă de goal-keeperul I. Duşleag, în corner. Nu trec decât 3 minute şi cel mai laborios jucător al amfitrionilor I. Preda, trimite înşelător de la circa 20 m, dar balonul trece pe lângă laterala porţii adverse. Oaspeţii se apără grupat şi organizat, iar şarjele vijelioase ale lui M. Părău şi V. Ghib sunt din ce în ce mai periculoase. Cea din min. 65 - iniţiată după un ofsaid vehement contestat de tribune - este oprită printr-un fault evident şi penaltiul just acordat de centralul întâlnirii este impecabil transformat de A. Ionele, care restabileşte egalitatea. În minutul următor textiliştii ripostează furtunos, E. Conţiu centrează perfect, mingea îl găseşte pe I. Preda, dar bomba acestuia de la 6 m este deviată norocos cu piciorul, de bravul I. Duşleag. Lipsite de o corespunzătoare condiţie fizică şi din ce în ce mai impacientate, gazdele cedează treptat şi în min. 78, M. Părău demarează rapid pe aripa dreaptă, centrează prin faţa uluitei apărări rivale şi A. Ionele înscrie de la 3 m - golul victoriei. Partida degenerează spre final, cisnădienii reclamă vehement neacordarea unui gol (mingea scăpată de I. Duşleag căzând dincolo de linia porţii, fără însă ca asistentul - vizibil timorat, ameninţat şi fluierat încă de la golul egalizator al agniţenilor - să-l valideze). Meciul se încheie după 4 minute de prelungire fără ca rezultatul final să mai sufere modificări. Raportul de cornere: 7-5 în favoarea textiliştilor. S-au remarcat: M. Părău, A. Ionele, I. Duşleag, V. Ghib şi O. Oltean de la învingători, I. Preda, N. Pop, I. Ionuş, M. Copcea şi I. Vizante de la gazde. Atent, corect şi ferm în decizii arbitrajul prestat de centralul sibian I. Florea, corect ajutat de secundul O. Munteanu şi cu trei greşeli din care una capitală, de N. Suciu (amândoi din Sibiu).

✶ **Unirea - A.S.A: 3-0 (0-0).** Confruntare sensibil echilibrată şi suficient de spectaculoasă, între două combatante aflate în subsolul clasamentului dornice să-şi amelioreze ingratele situaţii. Cu un finiş irezistibil tinerii ocneri şi-au depăşit meritat partenerii de întrecere, punctând nonşalant prin M. Creangă (min. 73 din lovitură de la 11 m), M. Marcoi (min. 86) şi C. Stanca (min. 90). ✶ **Telecom - Progresul 3-1 (1-0).** Întrecere aprig şi viu disputată la Sibiu, unde unsprezecele telefoniştilor - în deosebită vervă de joc - după 90 de minute alerte şi spectaculoase, s-a impus de justeţe şi extrem de clar, în dauna unui adversar ambiţios, dar mai puţin lucid la finalizare. Au punctat: A. Aron (min. 44) şi V. Vlad (min. 64 şi 89) în contul învingătorilor şi D. Forgaciu (min. 80) pentru echipa din Dumbrăveni. ✶ **Carpaţi Mecanica - Romipel Cordia 5-1 (3-1).** Fără să se întrebuinţeze prea serios, campioana trecutei ediţii a învins comod pe excelentul ei gazon din Mârşa o rivală care nu i-a creat prea multe dificultăţi. Autorii golurilor: I. Ionuţ (min. 9, 39, 79), M. Grigore (min. 27, 70), respectiv G. Libeg (min. 40). ✶ **Progresul Terezian - Avântul 1-2 (0-2).** Formaţia din Dârlos, evoluând foarte bine la Sibiu, a dominat insistent prima repriză pe care a încheiat-o detaşându-se datorită golurilor marcate de D. Şerban şi O. Goga în minutele 17 şi 22. Gazdele echilibrează partida în secundul mitan, dar nu vor putea decât să reducă din handicap în urma golului reuşit în minutul 84 de A. Moldovan. ✶ **Romanofir - Arsenal 95 Redal 0-1 (0-0).** După o primă repriză albă cu atacuri lente la cele două buturi şi fără prea multe fapte notabile, lidera clasamentului s-a impus de justeţe la Tălmaciu, graţie golului realizat de M. Miuţă în minutul 67, care a speculat prompt o gafă impardonabilă a defensivei adverse. ✶ **Sevişul - F.C. Universitatea 2-0 (1-0).** Partidă de foarte bună calitate la Şelimbăr, gazdele impunându-se lejer şi meritat în faţa tinerei formaţii studenţeşti, lipsită de câţiva titulari. Au marcat: I. Grigore (min. 36) şi A. Finciu (min. 50). ✶ **Construcţii - Viitorul 1-0 (0-0).** Pe propriul teren teamul constructorilor sibieni s-a impus dificil în faţa partenerului de întrecere din Târnava, aflat în continuare pe ultimul loc al clasamentului. Unicul gol al meciului a fost înscris în minutul 68 de C. Gherghelean. ✶ **Sparta - Romdor 3-0.** Formaţia sibiană nu s-a prezentat la Mediaş.

V.M.

CLASAMENT

1. Arsenal 95 Redal	15	13	0	2	34-9	39
2. Carpaţi Mecanica M.	15	12	1	2	64-19	37
3. Sparta Mediaş	15	12	1	2	53-10	37
4. Progresul Dumbrăveni	15	10	3	2	34-17	33
5. C.S. Incstar Agnita	15	10	2	3	48-19	32
6. F.C. Universitatea	15	9	3	3	26-14	30
7. Sevişul Şelimbăr	15	8	1	6	40-30	25
8. Romanofir Tălmaciu	15	7	3	5	27-21	24
9. Telecom Sibiu	15	7	3	5	29-26	24
10. Textila Cisnădie	15	6	3	6	23-23	21
11. Avântul Dârlos	15	5	3	7	22-31	18
12. Romipel Cordia S.	15	5	1	9	24-41	16
13. Romdor Sibiu	15	4	0	11	32-55	12
14. Construcţii S.	15	3	2	10	17-40	11
15. Unirea Ocna Sib,	15	3	1	11	23-43	10
16. Progresul Terezian	15	3	1	11	21-50	10
17.A.S.A. Sibiu	15	2	1	12	16-52	7
18. Viitorul Târnava	15	1	1	13	11-44	4

De la Asociaţia Judeţeană de Fotbal

Comisia de competiţii a A.J.F.S. anunţă că în ziua de 5 noiembrie a.c., ora 11, va avea loc prima etapă a Cupei României la fotbal, ediţia 2001-2002, după următorul program: Sticla Avrig - Avântul Alţâna; Hapomex Ruşi - Flacăra Şura Mare; Oltul Turnu Roşu - Viitorul Rusciori. Primele formaţii sunt organizatoare. Delegaţii formaţiilor învingătoare vor lua legătura cu secretariatul A.J.F.S. pentru programarea celei de-a doua runde, în care vor participa şi echipele din campionatul judeţean I de fotbal, seria Sibiu.

BOX

Adrian Bleoca în "vizorul" Federaţiei

În perioada 23-26 octombrie a.c., a avut loc la Focşani o selecţie în vederea formării lotului naţional de cadeţi (sportivi născuţi în anul 1985) care va participa la Campionatele Europene din anul 2001. După această competiţie, în vederile antrenorilor federali a intrat şi pugilistul sibian Adrian Bleoca, care a avut un comportament remarcabil la categoria 57 kg, dar componenţa lotului de cadeţi a României va fi cunoscută abia după şedinţa Biroului F.R. de Box.

Înainte de a vedea ce "isprăvi" a făcut Adrian Bleoca la Focşani, vă prezentăm palmaresul său de excepţie, gândindu-ne la faptul că are doar 15 ani: este component al Clubului Sportiv Municipal Sibiu, antrenori Gheorghe Niţă şi Emil Bihorean; practică boxul de 3 ani; a susţinut 19 meciuri câştigând 16; este vicecampion naţional al categoriei 45 kg - copii în anul 1998; campion naţional al categoriei 48 kg- copii în anul 1999; participant la turneul final din cadrul Campionatului Naţional de cadeţi din acest an la categoria 54 kg.

La această selecţie Adrian Bleoca a susţinut două meciuri, câştigându-le pe amândouă. În primul meci sportivul nostru a avut "ghinionul" să-l întâlnească pe reprezentantul gazdelor, Paul Stângaciu, de la CS Unirea Focşani, puternic încurajat de toată asistenţa din sală. Dar Adrian nu s-a lăsat intimidat de atmosfera creată, şi-a făcut jocul punctând din toate poziţiile. Punctul culminant al partidei a fost în repriza a doua când, în urma unui puternic croşeu de dreapta, Stângaciu a fost K.O., fiind astfel obligat să asculte numărătoarea arbitrului (de menţionat că la o categorie aşa de mică este foarte dificil să-ţi trimiţi adversarul la podea). Sala a amuţit, Bleoca a continuat meciul în acelaşi stil, câştigând, fără probleme, la puncte.

În al doilea meci l-a avut ca adversar pe Vasile Zbenghea de la Mira Constanţa, pe care l-a învins detaşat la puncte, în anumite momente transformându-l într-un sac de antrenament, ceea ce i-a atras simpatia publicului care l-a aplaudat la scenă deschisă, şi aprecierile specialiştilor.

După acest comportament remarcabil, speranţele noastre sunt că Adrian Bleoca va fi cooptat în lotul naţional de cadeţi, dar, după cum am scris şi mai sus, acest lot va fi definitivat numai după şedinţa Biroului Federal. Oricum, multe felicitări atât sportivului nostru cât şi antrenorilor lui.

Victor COCIU,
preşedintele Comisiei Judeţene de Box Sibiu

Figuri de legendă ale boxului românesc: Ion Alexe

Născut în data de 27 iulie 1946 în comuna Cornu (Prahova), a luat primele lecţii de box la Cîmpina, sub îndrumarea profesorului Traian Marinescu. Din 1966 a făcut parte din clubul bucureştean Dinamo, având-l ca antrenor pe Constantin Dumitrescu.

Ion Alexe n-a lăsat să se întrevadă, prin nimic, viitorul mare performer. Nici forţa lui Mariuţan, nici viteza lui Ciobotaru nu s-au regăsit în boxul său. A avut, în schimb, o altă mare calitate: o regularitate de metronom atât în pregătire cât, mai ales, în ring. Şi astfel, cel mai puţin spectaculos "greu" al ringului nostru, dar poate cel mai metodic, a ştiut să zidească cel mai bogat palmares internaţional.

Dar iată palmaresul maestrului emerit al sportului Ion Alexe: campion naţional la categoria grea în anii 1967, 1968, 1969, 1970, 1971 şi 1973 (de menţionat că în acei ani această categorie era ultima categorie de greutate, categoria supergrea introducându-se abia în anul 1984); campion european în 1969 la Bucureşti, unde a izbutit "marea lovitură" a carierei sale după o finală dură cu bulgarul Kiril Pandov; participant la Campionatul European de la Madrid, în anul 1971, unde a fost eliminat de vest-germanul Hussing; medaliat cu bronz la Europenele din anul 1973 de la Belgrad; participant la prima ediţie a Campionatului Mondial de la Havana din anul 1974; participant la Olimpiada din 1968 de la Ciudad de Mexico, unde a fost eliminat de viitorul campion olimpic şi mondial profesionist George Foreman; vicecampion olimpic la Jocurile Olimpice de la München din anul 1972. La această Olimpiadă Alexe a obţinut victorii asupra lui Reder (Ungaria), Fanghsenel (R.F.G.) şi Thomson (Suedia), pe care i-a învins de o manieră categorică, atrăgând simpatia şi aprecierea celor prezenţi la aceste întreceri. Evoluţiile boxerului nostru au fost unanim apreciate drept curate şi încântătoare din punct de vedere spectacular, publicul aplaudându-l călduros de fiecare dată.

Din păcate, Ion Alexe nu şi-a putut susţine şansele în finală cu reputatul boxer cubanez Teofilo Stevenson, pentru că la controlul medical efectuat înaintea meciului s-a constatat, pe baza radiografiei, că are o fisură la unul din oasele metacarpiene ale mâinii drepte, motiv pentru care a fost oprit de medic să urce în ring. În aceste condiţii, "greul" nostru a trebuit să se mulţumească cu medalia de argint.

După Campionatele Europene de la Belgrad, din anul 1973, presa vremii scria: "Alexe a cucerit medalia de bronz după două meciuri - o victorie (Edöcs - Ungaria) şi o înfrângere în semifinale în faţa campionului Ulianovici - U.R.S.S. Deşi cotat ca un boxer cu netă superioritate tehnică şi cu o bogată experienţă competiţională, vicecampionul olimpic s-a lăsat de data aceasta copleşit de un adversar rudimentar." Şi tot aşa pe un ton de reproş deoarece, după aurul de la Bucureşti şi argintul de la München, se aştepta de la Alexe o nouă medalie de aur.

Aceste reproşuri care i se aduceau l-au dezgustat pe Alexe de box, ceea ce l-a făcut, după Mondialele de la Havana, să "atârne" mănuşile în cui, cu toate că ar mai fi avut de spus uncuvânt în boxul internaţional.

Victor COCIU,
preşedintele Comisiei Judeţene de Box Sibiu

Popice/ "Cupa Prieteniei"

Veteranii sibieni au recucerit trofeul

În data de 17 octombrie a avut loc, pe arena de popice "Electrica", a treia etapă a "Cupei Prieteniei", trofeu transmisibil care se află la a treia ediţie. "Cupa Prieteniei" se desfăşoară între echipele de veterani din trei judeţe, Braşov, Covasna şi, bineînţeles, Sibiu. După o întrecere viu disputată, sibienii au reuşit să reintre în posesia trofeului, după ce îl pierduseră în ediţia trecută. Echipa sibiană a fost formată din Vasile Fiţa (331 p.d.), Ioan Creţoiu (333 p.d.), Petre Niţă (329 p.d.), Constantin Bârsan (333 p.d.), Valentin Costea (375 p.d.) şi Ilie Galeriu (355 p.d.). În clasamentul general al acestei ediţii, echipa sibiană a totalizat 2056 p.d.. Pe locul doi a venit echipa braşoveană, cu un total de 1807 p.d., urmată de cea din Covasna, care a acumulat 1580 p.d..

M. Ionescu

Handbal/ Divizia A (m)

Victorie cu emoţii

ASA Sibiu - CSM Reşiţa 24-22 (14-10)

În penultima etapă a diviziei A, ASA Sibiu, singura echipă sibiană masculină care activează în această divizie, după desfinţarea echipei Sometra Copşa Mică, a primit vizita puternicei formaţii CSM Reşiţa, pe care a întrecut-o greu, la două puncte diferenţă. Acest lucru se datorează în bună măsură absenţei valorosului portar Marius Budăi, care este accidentat. Totuşi, "militarii" s-au mobilizat exemplar, reuşind un joc spectaculos.

Primele minute s-au desfăşurat într-o notă de echilibru, ambele combatante studiindu-se reciproc. Ca urmare a acestui joc, în minutul 6 scorul era de 2-2 (!). În continuare, cu o apărare bine pusă la punct, elevii antrenorului Teodor Ciuhureanu au început să se distanţeze, astfel că la pauză ei conduceau la 4 goluri diferenţă.

Repriza secundă a debutat cu câteva contraatacuri rapide ale sibienilor şi, ca urmare a acestora, Mureşan a reuşit să înscrie 3 goluri, ducând scorul, în minutul 36, la 17-11. Văzându-se cu sacii în căruţă, sibienii au intrat într-o perioadă de relaxare, permiţând oaspeţilor să se apropie pe tabela de marcaj. Inevitabilul s-a produs în minutul 55, când scorul a devenit egal, 21-21. Au urmat 5 minute de foc, în care sibienii au reuşit din nou desprinderea. Stoian a punctat de două ori,în timp ce Postelnicu a reuşit ultimul gol al partidei, în ultimul minut de joc.

Una peste alta, o victorie meritată a sibienilor, dacă ţinem cont de aspectul jocului şi valoarea adversarei.

Au marcat, pentru ASA Sibiu, Mureşan (10), Avrigean, Şchiopu, Iacob, Stoian, Postelnicu, Andraş (câre 2), Ardeş şi Scarlat (câte 1).

Arbitraj bun al cuplului din Odorheiul Secuiesc, alcătuit din Cszaba Biro şi Istvan Gyori.

Marius Ionescu

Divizia C, seria a VII-a, etapa a XI-a

Laminorul Beclean - Textila Prejmer	4-2
CFR Cluj - Danco Şoimii Sibiu	**1-0**
Viromet Victoria - Nitramonia Făgăraş	3-0
Olimpia Gherla - Arieşul Turda	1-2
Chimica Tîrnăveni - Romradiatoare Braşov	1-0
Gaz metan Tg. Mureş - Minerul Iara	4-0

Industria Sârmei Cîmpia Turzii şi Cimentul Hoghiz au stat. Victoria Mărişel şi **Carpaţi Mecanica Mîrşa** s-au retras din campionat.

1. Gaz metan Tg. Mureş	10	7	1	2	17-5	22(+7)
2. Chimica Tîrnăveni	10	6	1	3	16-10	19(+4)
3. Viromet Victoria	10	6	1	3	13-8	19(+1)
4. Ind. Sârmei C. Turzii	9	6	0	3	15-8	18(+6)
5. Textila Prejmer	10	5	1	4	16-13	16(+1)
6. Laminorul Beclean	10	5	0	5	15-14	15(0)
7. Minerul Iara	10	5	0	5	14-15	15(-3)
8. Olimpia Gherla	9	4	1	4	12-7	13(-5)
9. CFR Cluj	10	3	3	4	8-12	12(0)
10. Cimentul Hoghiz	9	3	2	4	6-11	11(-1)
11. Danco Şoimii Sibiu	**10**	**3**	**1**	**6**	**11-19**	**10(-2)**
12-13.Romradiatoare Braşov	9	3	0	6	11-16	9(-3)
Arieşul Turda	9	3	0	6	11-16	9(-3)
14. Nitramonia Făgăraş	9	2	1	6	5-16	7(-8)

Alpinism-escaladă/ Cupa "ATU"

Prima ediţie, o reuşită

În acest weekend, sala de sport din cadrul Academiei Trupelor de Uscat a găzduit prima ediţie ce poartă numele instituţiei militare mai sus menţionate. Concursul a fost organizat de către Academia Trupelor de Uscat Sibiu şi Academia Forţelor Terestre Sibiu. Au participat peste 60 de sportivi reprezentând cluburile Dinamo Braşov, Club Montan Caransebeş, Telefon Club Bucureşti, FTM Bucureşti, AS RAT Bucureşti, AS Torpedo Zărneşti, AS Timişoara şi ASA Sibiu. Concursul, care s-a desfăşurat pe cel mai mare complex de escaladă din ţară, ce se află în sala ATU, a fost rezervat sportivilor seniori (fete şi băieţi), şi juniorilor. În urma întrecerilor, primii trei clasaţi la fiecare categorie din concurs, sunt:

Seniori:
1. Eugen Lazăr (Telefon Club Bucureşti)
2. Marius Grecu (Dinamo Braşov)
3. Alexandru Presecan (ASA Sibiu)

Senioare:
1. Ioana Drăgan (FTM Bucureşti)
2. Andreea Ambruş (Club Montan Caransebeş)
3. Dana Mareş (ASA Sibiu)

Juniori:
1. Marius Grecu (Dinamo Braşov)
2. Bogdan Ionescu (Club Montan Caransebeş)
3. Claudiu Miu (FTM Bucureşti)

I. Marius

Popice/ Campionatul Judeţean

Electrica Juniori şi Progresul Orlat deţin supremaţia

Campionatul Judeţean a ajuns la a doua etapă. Iată, în cele ce urmează, rezultatele înregistrate în a doua etapă, şi clasamentul de până acum.

Veterani II Sibiu - Telemecanica Cisnădie 2451 p.d. - 2063 p.d. (6-0)

Mătasea Română Cisnădie - Progresul Oralat 2019 p.d. - 2039 p.d. (3-3)

Veterani I Sibiu - Electrica II Sibiu 2232 p.d. - 2352 p.d. (2-4)

Cetate Tilişca - Electrica Juniori Sibiu 1888 p.d. - 1947 p.d. (2-4)

1. Electrica Juniori	2	2	0	0	4p (9-3)
2. Progresul Orlat	2	2	0	0	4p (7-5)
3. Veterani II Sibiu	1	1	0	0	2p (6-0)
4. Electrica II Sibiu	1	1	0	0	2p (4-2)
5. Veterani I Sibiu	2	1	0	1	2p (6-6)
6. Cetate Tilişca	2	0	0	2	0p (5-7)
7. Mătasea Română	2	0	0	2	0p (4-8)
8. Telemecanica	2	0	0	2	0p (2-10)

Etapa viitoare, 30 octombrie
Electrica II - Mătasea Română
Telemecanica - Cetate Tilişca
Progresul Orlat - Veterani I Sibiu
Electrica Juniori - Veterani II Sibiu (acesată partidă se va desfăşura în data de 2 noiembrie)

M.I.

Fotbal/Divizia A-Ursus

Rezultatele etapei a XI-a

FC Argeş Dacia Piteşti - Universitatea Craiova 3-0 (3-0)
Au marcat: Neaga '11, Codrea '20, Mara '30
- Echipa FC Argeş Dacia Piteşti a înregistrat a 500-a victorie în Divizia A.

Ceahlăul Piatra Neamţ - Rocar 2-0 (1-0)
Au marcat: Axinia '10, Botez '62
- Echipa Ceahlăul Piatra Neamţ are cele mai multe cartonaşe roşii (5).

FC Petrolul Ploieşti - Gloria Bistriţa 3-0 (2-0)
Au marcat: Costescu '36, Todoran '39 (p) şi '81

FCM Bacău - Foresta Suceava 1-1 (1-0)
Au marcat: Ciobanu '11 (p) / Păcurar '77
- Jucătorul formaţiei FCM Bacău, A.Pavel a evoluat pentru a 150-a oară într-un meci din cadrul Diviziei A "Ursus".

Gaz Metan Mediaş - Astra Ploieşti 0-0

Oţelul Galaţi - FC Naţional Bucureşti 1-2 (1-0)
Au marcat: I.Viorel '6 / S. Ilie '67, '89.
- Echipa FC Naţional a învins la Galaţi după o perioadă de şase ani, ultima victorie fiind înregistrată în anul 1994.

Partidele **Dinamo Bucureşti - FC Braşov (2-0)** şi **Steaua Bucureşti - Rapid Bucureşti (0-0)** s-au desfăşurat ieri.

Clasament

1. Steaua Bucureşti	11	6	3	2	21-16	21(+3)
2. Universitatea Craiova	11	6	3	2	14-10	21(+6)
3. Petrolul Ploieşti	11	6	2	3	17-11	20(+2)
4. Dinamo Bucureşti	11	5	3	3	20-16	18(+3)
5. FC Argeş	11	5	3	3	15-14	18(0)
6. FC Braşov	11	5	3	3	6-5	18(+3)
7. Oţelul Galaţi	11	4	3	4	16-15	15(-3)
8. Rapid Bucureşti	11	3	5	3	11-10	14(-4)
9. Rocar Bucureşti	11	4	2	5	18-19	14(-1)
10. Astra Ploieşti	11	4	2	5	11-12	14(-1)
11. Foresta Fălticeni	11	3	5	3	14-16	14(-1)
12. FCM Bacău	11	3	4	4	16-17	13(-5)
13. Gloria Bistriţa	11	3	3	5	9-14	12(-3)
14. FC Naţional	11	3	2	6	16-18	11(-4)
15. Ceahlăul Piatra Neamţ	11	2	4	5	12-18	10(-8)
16. Gaz metan Mediaş	11	1	3	7	7-12	6(-12)

Fotbal în Europa

Anglia - etapa a XI-a

Manchester United - Southampton
5-0 (2-0)
Au marcat: Andy Cole '9, '73, Sheringham '45, '51, '55
Arsenal Londra - Manchester City
5-0 (1-0)
Au marcat: Ashley Cole '44, Bergkamp '52, Wiltord '75, Henry '82, '88
West Ham United - Newcastle United
1-0 (0-0)
A marcat: Kanoute '73
Leicester City - Derby County
2-1 (1-1)
Au marcat: Izzet '31, Gunnlaugsson '76 / Delap '12
Ipswich - Middlesbrough 2-1 (2-0)
Au marcat: Naylor '25, Venus '28 / Gordon '68
Aston Villa - Charlton
2-1 (2-0)
Au marcat: Taylor '33, Merson '41 / Dublin '82 (ag)
Chelsea Londra - Tottenham Hotspur
3-0 (1-0)
Au marcat: Hasselbaink '13 (p), '87, Zola '39
Sunderland - Coventry City
1-0 (0-0)
A marcat: Thome '52.
Primele locuri în clasament:

1. Manchester United	24 puncte	11 jocuri
2. Arsenal Londra	24	11
3. Leicester City	19	11
4. Liverpool	18	10
5. Ipswich	18	11

Spania - etapa a VII-a

Numancia - Deportivo La Coruna 1-2 (0-2)
Au marcat: Ruben Navarro '60 / Donato '15, Fernando '30
Villarreal - Athletic Bilbao 0-0
Mallorca - CF Barcelona 2-0 (1-0)
Au marcat: Eto'o '11, Ibagaza '50
Real Zaragoza - Malaga 1-1 (0-0)
Au marcat: Montenegro '58 / Dario Silva '49
Las Palmas - Racing Santander 2-1 (1-0)
Au marcat: Oulare '28, '83 (p) / Amavisca '58 (p).
Ieri s-au disputat partidele: Real Sociedad - Real Madrid, Rayo Vallecano - Alaves, Espaniol Barcelona - Real Oviedo, Celta Vigo - Valladolid şi Osasuna - CF Valencia.

Olanda - etapa a X-a

Vineri:
AZ'67 Alkmaar - FC Twente 5-0 (2-0)
Au marcat: Kromkamp '9,. Van Galen '29, Nelisse '83, '84, Dibi '89
Fortuna Sittard - NAC Breda 1-2 (0-2)
Au marcat: Hamming '66 / Cristiano '5, Sergio '38
Sîmbătă:
SC Heerenveen - De Graafschap 1-0 (0-0)
A marcat: Lurling '51.
Ieri s-au disputat partidele: PSV Eindhoven - Ajax Amsterdam, Sparta Rotterdam - FC Groningen, NEC Nimegue - Willem II Tilburg, FC Utrecht - Feyenoord Rotterdam şi Roda JC Kerkrade - RKC Waalwijk.

Belgia - etapa a XI-a

Vineri:
FC Lierse - Mouscron 1 - 4
Sîmbătă:
Charleroi - La Louviere 2 - 1
Beveren - GB Anvers 2 - 1
Saint-Trond - FC Malines 1 - 0
Anderlecht - SC Lokeren 8 - 0
Racing Genk - La Gantoise 1 - 1
Ieri s-au disputat partidele: Antwerp - Standard Liege, Harelbeke - Alost şi Westerlo - FC Bruges.
Primele locuri în clasament:

	Puncte	Jocuri
1. FC Bruges	30	10
2. Anderlecht	29	11
3. Standard Liege	22	10
4. Charleroi	21	11
5. Mouscron	19	11.

Germania - etapa a X-a a

Vineri:
Energie Cottbus - VfL Bochum 2-0 (2-0)
Au marcat: Micevski '29, **Vasile Miriuţă** '44
Sîmbătă:
Hansa Rostock -VFL Woolfsburg 1-1 (0-1)
Au marcat: Majak '90 / Rydlewicz '38 (ag)
SPVGG Unterhaching - Hamburg SV 2-1 (0-1)
Au marcat: Straube '87, Spizak '90 / Kientz '12
Eintracht Frankfurt - SC Freiburg 3-0 (2-0)
Au marcat: Reichenberger '10, Fjoertoft '21, Branco '84
Borussia Dortmund - Kaiserslautern 1-2 (0-1)
Au marcat: Evanilson '63 / Hristov '12, Reich '88
Werder Bremen - Bayern München 1-1 (1-1)
Au marcat: Ailton '11 (p) / Sergio '6
Schalke 04 - Bayer Leverkusen 0-0
Ieri s-au disputat partidele TSV München 1860 - Hertha Berlin şi FC Koln - VFB Stuttgart.

Biblioteca „ASTRA" SIBIU

BIBLIOTECA „ASTRA"
SIBIU

Tribuna sporturilor

Anul XI, nr. 542, 6 noiembrie - 12 noiembrie 2000 — 8 pagini 1500 lei

Baschet/ Divizia A

Examen de "doctorat" la... rafinarea petrolului

CSU Sibiu - Vega Soced Ploieşti 85 - 71 (37 - 19) (18 - 13; 19 - 6; 24 - 20; 24 - 31)

✶ Excelentă partidă realizată de elevii antrenorului Mircea Vulc, care şi-au dominat adversarii la toate capitolele, obţinând o victorie mai clară decât o arată scorul final ✶ Vega Soced Ploieşti, cu un lot puternic de jucători de valori apropiate, nu a reuşit nici un moment să pună în pericol victoria gazdelor ✶ Sibienii au jucat foarte bine faza de apărare (în 20 de minute oaspeţii nu au reuşit să înscrie decât 19 puncte), au avut o prestaţie variată în atac (la un moment dat detaşându-se la 30 de puncte diferenţă), dar au scăzut ritmul şi coerenţa acţiunilor spre final, datorită faptului că antrenorul Mircea Vulc nu are, încă, oameni la schimb ✶ Remarcăm jocul deosebit al conducătorului de joc al gazdelor, Cornel Alecu ✶ O contribuţie decisivă la obţinerea acestei clare victorii şi-au adus-o Claudiu Muntean, Beni Pelger, Bubanja, Kovacs şi Spânu ✶ Notăm cu satisfacţie, în plus, jocul "descătuşat" al lui Alex Kovacs ✶ Arbitrilor întâlnirii, Bădilă şi Bănică, din Bucureşti, li se poate reproşa tolerarea jocului dur al oaspeţilor care, nu de puţine ori, au jucat handbal, la limita regulamentului acestuia ✶ O victorie necesară şi importantă care, însă, îşi capătă adevărata strălucire, raportând-o la maniera deosebită în care a fost obţinută ✶ Următoarea partidă a elevilor antrenorului Mircea Vulc, va avea loc sâmbătă, 11 noiembrie, la Târgu Mureş, cu Herlitz ✶

(cont în pag. 3)

Octavian RUSU

Roşu elogiat

Ziarele spaniole au publicat, duminică, articole în cuprinsul cărora a fost elogiată evoluţia internaţionalului român de la echipa Numancia, Laurenţiu Roşu, care a înscris trei goluri în partida disputată, sîmbătă, în compania formaţiei Real Madrid.

În articolul apărut în "El Mundo Deportivo", se arată că Roşu s-a adaptat cu dificultate la stilul de joc al noii sale echipe. "Roşu a trecut printr-o fază de adaptare destul de complicată, dar a reuşit să facă, în ultima săptămînă, două meciuri memorabile: cel de miercuri, cu echipa CF Barcelona, şi cel de sîmbătă, cu formaţia Real Madrid."

"Un român aruncă în prăpastie formaţia Real Madrid", titrează un alt ziar spaniol, "El Mundo". "Cele trei goluri ale lui Roşu i-au lăsat fără replică pe jucătorii de la Real Madrid: Raul a reuşit să marcheze, dar echipa sa a greşit şi a pierdut, Figo a dezamăgit, iar cei de la formaţia Numancia Soria s-au bucurat o noapte întreagă de victoria obţinută", se subliniază într-o cronică publicată în "El Mundo".

Atletism/ Pregătiri

Elena Hila şi-a reluat pregătirile

După ratarea participării la JO din acest an, atleta sibiană Elena Hila şi-a reluat, recent, pregătirile pentru începerea noului sezon competiţional, care va debuta în luna decembrie. Ea este convinsă că ratarea calificării la Olimpiadă a fost un accident (Elena nu a reuşit să realizeze baremul de punctaj necesar calificării) şi că poate să treacă, cu brio, peste acest moment mai puţin fast din cariera sa.

Reamintim că, în sezonul abia încheiat, Hila a suferit o serie de accidentări care au ţinut-o departe de pistă.

În prezent, ea se pregăteşte sub conducerea antrenorului Petre Manu, prin antrenamente uşoare, de reacomodare la efort, urmând ca, la foarte scurt timp, să treacă la antrenamente mai "dure". **(M.I.)**

O întrebare pe care şi-o pun iubitorii sportului de la noi din localitate

Pe cine ajută Sport Club Municipal Sibiu?

Aşteptată cu deosebit interes, adoptarea Regulamentului de organizare şi funcţionare a Sport Club Municipal Inter ridică multe semne de întrebare. La lecturarea textului Regulamentului, oricărei persoane care are răbdarea să o facă îi apare pe buze o întrebare: concret, pe cine şi în ce fel ajută mişcarea sportivă de la noi din urbe înfiinţarea SCM Inter?

La mijlocul săptămânii trecute, consilierii locali au votat Regulamentul de organizare şi funcţionare al Sport Club Municipal Inter Sibiu. Referatul privind adoptarea mai sus amintitului regulament fusese depus la Primăria municipiului pe data de 19 octombrie, fiind înregistrat cu numărul 80399. Până acum, toate bune şi frumoase. La mai bine de 10 ani de la Revoluţie, în sfârşit consilierii locali şi-au întors faţa şi atenţia şi spre sport, domeniu vitregit pe vremea trecutelor legislaturi. Parcurgând, însă, textul Regulamentului, semnele de întrebare sunt mai dese decât punctele din text. Să detaliem! La articolul 4 al capitolului 1, se specifică faptul că "scopul SCM Inter Sibiu îl constituie performanţa, selectarea, pregătirea şi participarea sportivilor la competiţii sportive locale, naţionale şi internaţionale, în cadrul structurilor sportive prevăzute de lege şi asocierea la asociaţiile judeţene pe ramuri de sport, la federaţia sportivă naţională corespunzătoare, în vederea participării la competiţiile oficiale; practicarea educaţiei fizice şi sportului, în toate formele sale, de către jucători; pregătirea sportivă, cu precădere a tinerilor doritori să practice sportul; organizarea de competiţii proprii formării sportive a tinerilor; editarea de programe şi materiale promoţionale cu caracter sportiv". Atât! Citim, mai apoi, faptul că patrimoniul SCM Inter este constituit din totalitatea bunurilor imobile şi mobile cuprinse în anexa ataşată Regulamentului, acestea fiind aceleaşi cu cele de la sediul FC Inter. Urmează structura organizatorică, organele de conducere, cuprinse în capitolul 2 al Regulamentului, atribuţiile organelor de conducere şi ale compartimentelor funcţionale, ş.a.m.d.

La citirea tuturor acestora, în afara modului în care sunt redactate, şi care ne duce cu gândul mai mult sau mai puţin la vremurile în care participam la Daciade, nu poţi remarca nimic concret. În mod normal, la citirea denumirii nou-înfiinţatului club, ne gândim automat că este ceva legat de FC Inter, club aflat într-o situaţie mai mult decât critică, ocupând ultimul loc în clasamentul seriei a II-a a Diviziei B. Lecturând textul Referatului, observăm că nicăieri nu se aminteşte concret de vreun club, sau de vreo ramură sportivă. Nimic despre FC Inter, nimic despre Danco Şoimii, nimic despre Clubul Sportiv Municipal, ori Clubul Sportiv Şcolar Şoimii, ori Clubul Sportiv Universitar. Pur şi simplu, e vorba despre "pregătirea sportivă cu precădere a tinerilor" (nu neapărat numai a lor) care vor să practice sportul. În atare condiţii, întrebarea următoare mi se pare absolut îndreptăţită: pe cine ajută, dom'le, Sport Club Municipal Inter?

Aşteptăm răspunsul de la cei îndreptăţiţi să o facă

Ovidiu BOICA

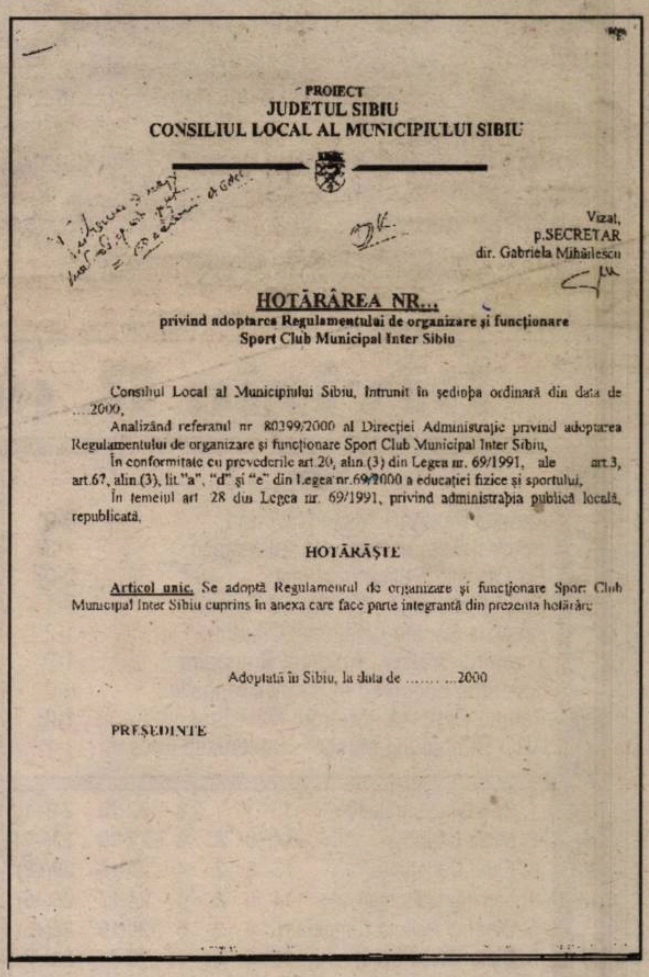

PROIECT
JUDEŢUL SIBIU
CONSILIUL LOCAL AL MUNICIPIULUI SIBIU

Vizat,
p.SECRETAR
dir. Gabriela Mihăilescu

HOTĂRÂREA NR...
privind adoptarea Regulamentului de organizare şi funcţionare Sport Club Municipal Inter Sibiu

Consiliul Local al Municipiului Sibiu, întrunit în şedinţa ordinară din data de ... 2000,

Analizând referatul nr. 80399/2000 al Direcţiei Administraţie privind adoptarea Regulamentului de organizare şi funcţionare Sport Club Municipal Inter Sibiu,

În conformitate cu prevederile art.20, alin.(3) din Legea nr. 69/1991, ale art.3, art.67, alin.(3), lit."a", "d" şi "e" din Legea nr.69/2000 a educaţiei fizice şi sportului,

În temeiul art. 28 din Legea nr. 69/1991, privind administraţia publică locală, republicată,

HOTĂRĂŞTE

Articol unic. Se adoptă Regulamentul de organizare şi funcţionare Sport Club Municipal Inter Sibiu cuprins în anexa care face parte integrantă din prezenta hotărâre.

Adoptată în Sibiu, la data de 2000

PREŞEDINTE

Peluza a III-a — Tăticu'

Ultima năzbâtie "federală" vine de la Biroul Executiv al Federaţiei Române de Box, care a decis suspendarea, pe o durată de patru ani, a lui Francisc Vaştag, antrenor-coordonator al tricolorilor şi a secundului său, Grigore Bondavali. Motivul? Lipsa de performanţă "metalică" la Jocurile Olimpice de la Sydney. Treaba se înscrie în vârtejul anomaliilor "sportive" pe care le vedem, le trăim şi le simţim din ce în ce mai tare.

Secretarul de stat la Ministerul Tineretului şi Sportului, domnul Ioan Dobrescu, auzind vestea, s-a pronunţat îndată că "suspendarea lui Vaştag este o aberaţie", şi a dispus reanalizarea tărăşeniei. Se pot pune nişte întrebări cu bătaie mai lungă, peste Federaţia de Box, spre multe federaţii care hotărăsc pripit, fără să analizeze corect o situaţie anume, dar aplecate spre o atentă analizare a unor interese anume. Tot analiză se cheamă. De aceea avem Comisii, Subcomisii, Comisii Speciale etc. etc.

În cazul Federaţiei de Box, trebuie observat că interese "speciale" se arată pe la "casa" Simion, unde proprietarul, tată, are doi fii chiriaşi, cu mânuşile cărora ar putea să cucerească o victorie prin KO asupra Federaţiei însăşi, care s-a şi grăbit să-şi arunce, singură, prosopul.

Fraţii Simion, cărora li s-a permis să plece la Sydney împreună cu tăticu', vor trece, după cum au şi anunţat, la profesionism "pe faţă", vor lua lumea în piept şi nu le dorim decât succese. Federaţia, însă, trebuie să rămână, să-şi facă mai departe treaba ei. Cu cine? Cu "tăticu'"?

Deocamdată, ca arbitrii imparţiali, cât permite boxul, nu putem să spunem decât că lupta este întreruptă şi că se va relua, dacă "observatorul" Dobrescu intră în ring. Colţul alb: Vaştag. Colţul negru: tăticu' Simion. Gong.

Mihai BRATU

Fotbal/ Divizia B, seria a II-a

O nouă înfrângere

FC Inter Sibiu - Jiul Petroşani 0-1 (0-0)

Deşi au primit primele pentru victoria cu Drobeta, interiştii au clacat pe propriul teren în faţa minerilor din Petroşani

Încă din primele minute de joc, oaspeţii îşi arată intenţiile ofensive. Irina (min. 2), pune capul la o centrare a lui Hada, însă Holom reţine în doi timpi. Peste un minut, Neguţ se află în centrul atenţiei când, la un contact cu un apărător advers, se accidentează destul de grav, necesitând intervenţia medicilor. Partida se întrerupe 5 minute, timp în care Neguţ primeşte primul ajutor, după care este transportat la Spitalul "Municipal". În locul lui, antrenorul Jurcă îl trimite în teren pe Ţepuş. În minutul 10, Galea pătrunde în careul advers şi, din 10 metri, şutează puternic, însă Hotoboc reţine cu greutate. În minutul 19, Galea centrează de pe partea dreaptă până la Ad. Popa care, bine demarcat, reia slab, din 6 metri, pe lângă poartă. La numai un minut, Vlăduleasa îl deschide bine pe Cl. Şomfălean, care reia slab, Holoboc reţinând cu uşurinţă. Din acest moment, atacanţii petroşeneni îşi intră în rol. În minutul 33, D.Militaru, bine demarcat, ratează întâlnirea cu mingea, la o centrare a lui Hada. De partea cealaltă, C. Szeghedi (40) şutează cu puţin peste transversală dintr-o lovitură liberă de la circa 22 metri lateral dreapta. La 4 minute de la reluare, dintr-o fază care nu anunţa absolut nimic, oaspeţii înscriu singurul gol al partidei. Stancu, aflat singur la circa 25 de metri de careul interist şutează violent, prin surprindere, în stânga lui Holom, care asistă neputincios la deschiderea scorului. La numai un minut, Militaru trimite un trasor de la circa 30 de metri, la câţiva centimetri de butul din stânga al porţii apărate de Holom. Înscrierea golului dă practic aripi petroşenenilor care, deseori admonestaţi de antrenorul Ioan Sdrobiş, năvălesc spre poarta interistă. O fac în minutele 50, 55 şi 58, Militaru, Hada şi autorul golului, Stancu, fără efect însă pe tabela de marcaj. În minutul 64, Holom scapă cu faţa curată la un şut din întoarcere al lui Priseceanu, după centrarea lui Hada. În minutul 76 sibienii au o tresărire de orgoliu, când Cl. Şomfălean intră în careu şi cade la un contact cu M. Pufu. "Centralul" întâlnirii indică punctul cu var, în ciuda protestelor vehemente venite de pe banca oaspete. Cl. Şomfălean ia asupra sa responsabilitatea execuţiei loviturii de pedeapsă, dar şutează penibil, trimiţând balonul la mare distanţă de butul din dreapta al porţii petroşenene. Suporterii rămân stupefiaţi, la fel ca şi ceilalţi colegi ai atacantului interist. Până la finalul partidei, Vesa (81) şi Militaru (84) nu se mulţumesc cu rezultatul de pe tabelă şi încearcă, fără succes însă, mărirea diferenţei.

Marius Ionescu

FC Inter		Jiul Petroşani	
22. Holom	5	12. Hotoboc	5,5
4. Toader	5	5. M.Pufu	5
2. C.Szeghedi	5	20. Mohora	6
3. Vlăduleasa	5	6. R.Irina	5
7. Ad. Popa	5	2. Doroş	5
(14. Urâtu, 65)	5	3. Trăistaru	5,5
5. Stănicescu	5,5	10. D. Militaru	6
10. Beza	5	4. Vesa	6
8. Neguţ	5	8. V. Stancu	7
(18. Ţepuş, 5)	5	(7. Kanduth, 89)	
3. Vlăduleasa	5		
9. Cl. Şomfălean	4	9. Hada	6
(16. Stănilă, 80)		(16. Apetrei, 88)	
11. Galea	5	17. Priseceanu	6
		(11. Brehui, 86)	
Antrenor: Viorel Jurcă		**Antrenor**: Ioan Sdrobiş	
Rezerve: 12. Pârvu, 15. M. Szeghedi.		**Rezerve:** 14. Păcuraru, 15. I. Dougassa, 19. V. Popa	

Arbitri: Laurenţiu Vărgatu (Brăila) 6, Alexandru Drogeanu (Brăila) 6 şi Stelian Dabi (Ploieşti) 6

Cartonaşe galbene: Galea (34), Ţepuş (36), C. Szeghedi (71), respectiv Doroş (39).

Fotbal/ Divizia C, seria a VII-a

"Şoimi" cu aripi... de plumb

Danco Şoimii Sibiu - Textila Prejmer 0-3 (0-1)

Cu numai trei victorii şi un egal până în prezent, Danco Şoimii a devenit dintr-o formaţie cu pretenţii de promovare în "B", una care trebuie să se întrebuinţeze serios, în următoarele etape, pentru a părăsi subsolul clasamentului. Cu o evoluţie, în acest sezon, care nu a prea excelat, echipa care sezonul trecut trăgea la promovare, este în pericol să încheie returul pe ultimul loc în clasament.

Partida de duminică, în care Danco Şoimii a primit vizita unei formaţii ambiţioase, Textila Prejmer, se înscrie în aceeaşi notă ca până acum. Cu o prestaţie jalnică, o palidă umbră a evoluţiilor de altă dată, "şoimii" au fost întrecuţi lejer de o formaţie mult mai dornică de a câştiga cele 3 puncte puse în joc.

Partida începe într-o notă de echilibru, în care nici o echipă nu îndrăzneşte să se avânte spre poarta adversă. Asta până în minutul 17 când, la un contraatac, Drăgan şutează, în primă instanţă, slab, Popşor respinge până la Vlăduţ, care din 10 metri, înscrie. Sibienii nu se lasă şi în minutul 26 Turc trimite o centrare pe linia porţii, până la Tara, care nu reuşeşte să intercepteze balonul. În cele din urmă Snae prinde fără probleme. La poarta cealaltă, peste numai 2 minute, Rus încearcă desprinderea pe tabelă, însă şutul puternic, de la circa 25 de metri, direct din lovitură liberă, trece cu puţin peste transversală.În minutul 38, acelaşi lucru îl încearcă şi Munteanu, însă şutul său, de la 20 de metri îl ţinteşte pe Snae.La numai un minut, Ciucă centrează de pe dreapta până la Cocan care, din 6 metri, reia slab, pradă uşoară pentru portarul advers. Până la pauză, "şoimii" mai au două ocazii notabile prin Marinac (42) şi Ciucă (43), însă nici unul nu reuşeşte egalarea. La 5 minute de la reluare, Budescu trimite un trasor de la circa 20 de metri, balonul ţintind bara. Peste 8 minute pică şi al doilea gol. Ologu îl deschide bine pe Petruş, care din propria jumătate face o cursă până în careul advers şi, cu un şut plasat, majorează scorul. Oaspeţii prind curaj şi mai ratează ocazii bune prin Vlăduţ (60) şi Baboiu (78), însă de fiecare dată Popşor se opune. Golul trei cade în minutul 81, când Baboiu îl deschide bine pe Vlăduţ, care reuşeşte dubla. Până la final, gazdele încearcă să înscrie golul de onoare, însă Chelcea (minutele 89, 90) şi Munteanu (91) ratează ocazii bune.

În urma acestui rezultat, echipa sibiană coboară pe penultimul loc al clasamentului seriei a VII-a.

Marius Ionescu

Danco Şoimii		Textila Prejmer	
1. Popşor	5	1. Snae	5,5
18. Ciucă	5,5	3. Simion	5,5
(21. Chelcea 45)	5,5	5. Ologu	5,5
24. Budescu	5,5	7. Sala	5,5
4. Mărginean	5,5	9. Petruş	5,5
(19. Munteanu 31)	6		
2. Popuşoi	5,5	10. Rus	6
6. Turcu	5	11. Baboiu	6
		(17. Morar 89)	
14. Marinac	5,5	14. Nedelea	5,5
5. Iordache	5,5	15. Coteanu	5,5
10. Cocan	5,5		
		2. Vlăduţ	6
11. Tara	6	(6. Grăjdaru 86)	
9. Speriatu	6	18. Drăgan	6
		(4. Petrilă 84)	
Antrenor: Dan Mihăilă		Antrenor: Cornel Vişan	
Rezerve: 12.Dangl, 13. Măsaru 20. Năstase, 8. Runcanu.		Rezerve: 12. Ghioc, 16. Andrei, 8. Vişan	

Cartonaşe galbene: Iordache (22); Cocan (24), Tara (45), respectiv Sala (26), Baboiu (38), Nedelea (41), Coteanu (51).

Cartonaşe roşii: Turc (33). **Au marcat:** Vlăduţ (17, 81) şi Petruş (58). Arbitri: Dan Vătafu 5,5 (Caransebeş), S. Costache 5,5 (Bocşa) şi Lucian Glogoviceanu 5,5 (Reşiţa). **Observator**: Tomas Zoltan (Odorheiul Secuiesc).

Divizia B, etapa a XVI-a

Seria I

Rezultate

Metalul Plopeni - Midia Năvodari	0-0
Apemin Borsec - Sportul studenţesc	1-3
FC Oneşti - Politehnica Iaşi	2-0
Farul Constanţa - Laminorul Roman	3-1
Precizia Săcele - Naţional Cimentul Fieni	1-2
Tractorul Braşov - Fulgerul Bragadiru	1-0
Juventus Bucureşti - Callatis Mangalia	0-0
Poiana Cîmpina - Metrom ICIM Braşov	1-0
ARO Cîmpulung Muscel - Diplomatic Focşani	1-1

Clasament

1. Sportul studenţesc	15	11	1	3	22-10	34(+10)
2. Midia Năvodari	14	9	2	3	22-10	29(+11)
3. Farul Constanţa	15	9	2	4	26-15	29(+8)
4. Laminorul Roman	14	8	2	4	24-17	26(+5)
5. Dinamo Poiana Cîmpina	15	8	2	5	20-16	26(+5)
6. Diplomatic Focşani	15	6	5	4	16-7	23(-1)
7. ARO Cîmpulung Muscel	14	6	4	4	22-16	22(+1)
8. FC Oneşti	14	7	1	6	20-21	22(+1)
9. Fulgerul Bragadiru	14	4	7	3	15-13	19(-2)
10. Metalul Plopeni	14	5	4	5	14-14	19(-5)
11. Callatis Mangalia	14	5	4	5	13-16	19(-2)
12. Metrom Braşov	14	5	3	6	16-15	18(-3)
13. Tractorul Braşov	14	4	4	6	12-17	16(-5)
14. Apemin Borsec	14	4	3	7	15-20	15(-6)
15. Naţional Cimentul Fieni	14	4	2	8	9-19	14(-7)
16. Juventus Bucureşti	14	3	3	8	15-22	12(-9)
17. Precizia Săcele	14	3	1	10	11-27	10(-11)
18. Politehnica Timişoara	14	1	2	11	8-25	5(-16)

Etapa viitoare

Etapa a XV-a, sâmbătă, 11 noiembrie, ora 11:00
Callatis Mangalia - Metalul Plopeni
Fulgerul Bragadiru - Juventus Bucureşti
Politehnica Iaşi - Precizia Săcele
Cimentul Fieni - Tractorul Braşov
Midia Năvodari - ARO Cîmpulung Muscel
Laminorul Roman - FC Oneşti
Metrom Braşov - Apemin Borsec
Partidele Diplomatic Focşani - Poiana Cîmpina (2-0) şi Sportul studenţesc - Farul (1-0) s-au disputat miercuri, 1 noiembrie.

Seria a II-a

Rezultate

ASA Tg. Mureş - UT Arad	2-0
FC Inter Sibiu - Jiul Petroşani	**0-1**
Pandurii Tg. Jiu - FC Drobeta Tr. Severin	5-0
FC Baia Mare - FC Bihor Oradea	1-0
Extensiv Craiova - Olimpia Satu Mare	2-0
UM Timişoara - Cetate Deva	4-2
CSM Reşiţa - Corvinul Hunedoara	2-0
FCM Rm. Vîlcea - Politehnica Timişoara	2-0
Apulum Alba Iulia - UFC Electro Craiova	2-0

Clasament

1. FC Baia Mare	14	11	2	1	27-11	35(+14)
2. UM Timişoara	14	10	2	2	37-14	32(+11)
3. CSM Reşiţa	14	8	3	3	21-11	27(+6)
4. Olimpia Satu Mare	14	8	0	6	19-15	24(+3)
5. Pandurii Tg. Jiu	14	7	3	4	21-18	24(+3)
6. UT Arad	14	7	2	5	21-19	23(+5)
7. Politehnica Timişoara	14	7	1	6	20-12	22(+1)
8. Extensiv Craiova	14	6	3	5	16-13	21(0)
9. Electro Craiova	15	7	0	8	16-19	21(-3)
10. FC Bihor Oradea	14	5	4	5	15-10	19(-2)
11. FC Drobeta Tr. Severin	14	5	3	6	21-23	18(-3)
12. ASA Tg. Mureş	14	5	3	6	17-20	18(-6)
13. Jiul Petroşani	14	5	3	6	13-18	18(-3)
14. Apulum Alba Iulia	14	5	1	8	15-23	16(-5)
15. Corvinul Hunedoara	14	4	2	8	12-16	14(-7)
16. FCM Rm. Vîlcea	15	3	4	8	12-23	13(-8)
17. Cetate Deva	14	3	1	10	19-36	10(-11)
18. FC Inter Sibiu	**14**	**2**	**1**	**11**	**5-26**	**7(-14)**

Etapa viitoare

Etapa a XV-a, sâmbătă, 11 noiembrie, ora 11:00
Corvinul Hunedoara - ASA Tg. Mureş
Cetate Deva - CSM Reşiţa
FC Drobeta Tr. Severin - Extensiv Craiova
Olimpia Satu Mare - UM Timişoara
UT Arad - Apulum Alba Iulia
Politehnica Timişoara - FC Inter Sibiu
Jiul Petroşani - FC Baia Mare
FC Bihor Oradea - Pandurii Tg. Jiu
Partida Electro Craiova - FCM Rm. Vîlcea (3-1) s-a disputat miercuri, 1 noiembrie.

Tribuna sporturilor

Fondat în 1990
Str. G. Coşbuc, nr. 38, 2400
Tel. 21.12.81; 43.31.93
Tel./Fax. 21.41.41

Editat de Casa de Presă şi Editură Tribuna
Tiparul executat la SC Tipotrib SRL

Consiliul de Administraţie
Emil David - director general
Mircea Bîtu - director editorial
Vasile Tâlvan - director economic
Colectivul redacţional
Ovidiu Boica - şef departament
N.I. Dobra, Octavian Rusu, Mihai Bratu - seniori editori
Marius Ionescu, Mădălina Mănescu - reporteri
Ramona Popa, Victor Cociu, Puiu Stoica, Avram Besoiu - colaboratori
Fred Nuss, Ioan Gliga, Vasile Cârdei - foto

Baschet/ Divizia A

Examen de "doctorat" la... rafinarea petrolului

CSU Sibiu - Vega Soced Ploieşti 85 - 71 (37 - 19) (18 - 13; 19 - 6; 24 - 20; 24 - 31)

(urmare din pag. 1

Cei prezenţi sâmbătă la Palatul Sporturilor "Transilvania" nu numai că nu au avut ce regreta, dar vor păstra multă vreme în memorie această partidă în care echipierii de la CSU Sibiu au jucat un baschet de nivelul celui practicat în Europa de Vest.

Apărându-se foarte bine, practicând eficient blocajele defensive, recuperând multe mingi sub propriul panou şi, nu de puţine ori, punându-şi adversarii în situaţia de a nu putea arunca la coş în timpul regulamentar de joc, gazdele au reuşit să anihileze, aproape în totalitate, "piesele grele" ale ploieştenilor. În atac, ei au jucat variat şi eficient, deşi au fost vizibile şi câteva scăderi, legate de ineficienţa atacului zonei adversarilor sau, din nou, de ratarea din poziţii "rarisime". Cu toate acestea, ei au reuşit să domine şi această fază a jocului, cu unele momente de derută şi respiro, care au permis adversarilor să reducă, la mai bine de jumătate, diferenţa de 30 de puncte, în favoarea sibienilor, consemnată, la un moment dat, pe tabela de scor.

Meciul începe în evidenta notă de superioritate a elevilor antrenorului Mircea Vulc care, în min. 4 al partidei, conduceau cu scorul de 8 - 0. După numai două minute de joc avantajul gazdelor creşte la 10 puncte, 13 - 3, min. 6. Spre finalul primului sfert Soced-ul trece la apărare în zonă, fapt ce creează evidente dificultăţi gazdelor, diferenţa de scor se reduce şi primul sfert ia sfârşit cu scorul de 18 - 13.

Cel de-al doilea sfert al partidei a constituit o veritabilă lecţie de baschet modern, superioritatea tactică a echipei sibiene fiind mai mult decât evidentă. A fost o încântare a privi acest joc, care ne-a demonstrat că CSU Sibiu este o echipă care ştie cum se joacă baschetul modern. Ne bucură că, de această dată, a şi ştiut să o facă.

Din sfertul al treilea a devenit evident faptul că lipsa unor jucători, de valoare egală la schimb, şi-a pus pecetea pe desfăşurarea jocului. Sibienii încep forte această parte a jocului şi după 7 minute de joc se distanţează la 30 de puncte diferenţă: 58 - 28. În ultimele 3 minute ale acestei părţi a jocului prestaţia gazdelor scade ca valoare şi eficienţă şi, în consecinţă, scorul după trei sferturi arăta o diferenţă de 21 de puncte în favoarea gazdelor, 61 - 40.

Oboseala, poate şi siguranţa că partida este, deja, câştigată, fac ca, în ultimul sfert al partidei, jocul să se rupă. Pe de altă parte, duritatea excesivă a intervenţiilor oaspeţilor pare să-i debusoleze pe sibieni care pierd multe mingi în atac, şi se lasă surprinşi pe contraatac. În consecinţă, în min. 34, diferenţa de scor ajunge la 14 puncte, 66 - 52. Cu un minut şi jumătate înainte de finalul partidei, gazdele reuşesc, printr-un ultim efort, să se distanţeze la 20 de puncte, 80 - 60 şi, apoi, pe fondul unui joc confuz, "sting motoarele" şi partida ia sfârşit cu scorul de 85 - 71 în favoarea CSU Sibiu.

Pentru CSU Sibiu au înscris: Muntean 23 (5x3), Bubanja 19 (1x3), Pelger 13 (2x3), Kovacs 12 (2x3), Alecu 8, Spânu 6 (2x3), Lăpădat 2 şi Crăciun 2.

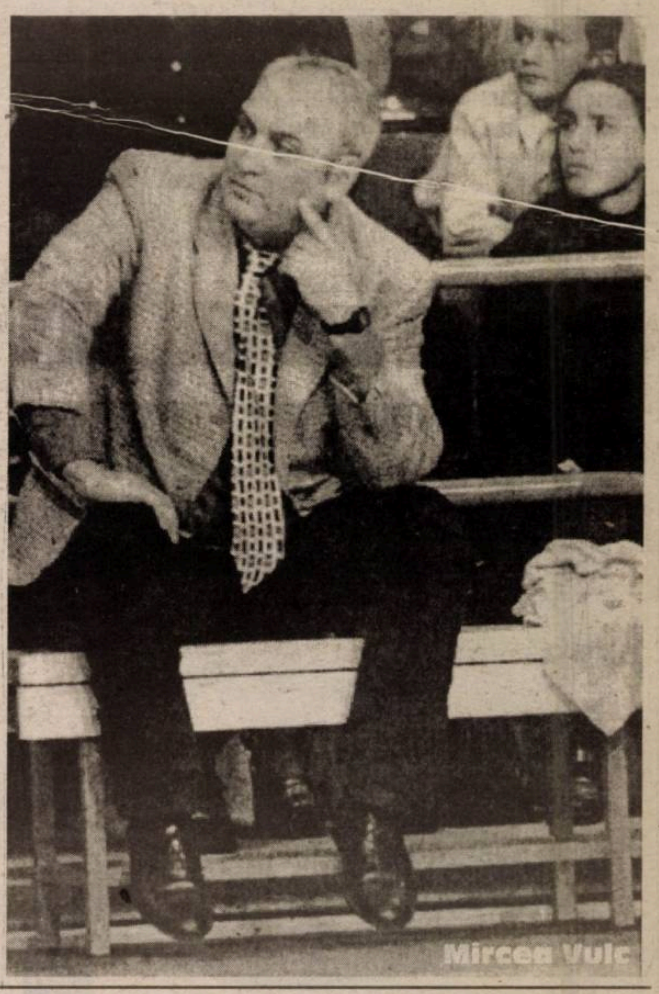
Mircea Vulc

Handbal/ Divizia A (f)

Încă o înfrângere la limită

CSM Sibiu - Unirea Zoppas Sânicolau Mare 27 - 28 (16 - 12)

Sâmbătă, echipa fanion a handbalului feminin sibian, CSM Sibiu, nu a reuşit să câştige întâlnirea cu formaţia Unirea Zoppas Sânicolau Mare, care s-a arătat mai dornică de a câştiga punctele puse în joc. Din minutul 15, când scorul devenise 10 - 8 pentru gazde, şi până în finalul primei reprize, când diferenţa pe tabela de marcaj indica o diferenţă de 4 puncte pentru elevele antrenorului Lucian Albu, sibiencele păreau că şi-au intrat în mână.

Din păcate, după pauză, oaspetele revin pe teren mai hotărâte şi accelerează jocul (minutul 45, scorul devenise 24 - 23). Inevitabilul se produce în minutul 51 când sibiencele sunt egalate, scor 24 - 24. Cinci minute mai târziu, echipa oaspete preia conducerea, la un gol diferenţă (26 - 25), avantaj pe care-l păstrează până în final.

Au marcat, pentru CSM Sibiu: Tâlvâc (7), Hampu (6), Dobre şi Timofte (5), Paler (4) şi Deliceanu (2).

Pentru Unirea au punctat: Bucur (9), Topală (5), Lazăr (4) şi Zăvoiu (2).

M. IONESCU

Popice/ Etapă de zonă

Calificare în grup

Săptămâna trecută, arena de popice din Tg. Mureş a găzduit faza semifinală a CN de popice.

Din oraşul nostru a participat o delegaţie numeroasă, alcătuită din sportivi de la cluburile Gaz metan Mediaş, Foresta Tălmaciu şi Electrica Sibiu. Palmaresul obţinut de sibieni a fost peste aşteptări, mai puţin în proba de perechi-junioare. Luminiţa Medieşan şi Mariana Mandache nu au reuşit calificarea în finală, clasându-se doar pe poziţia a IX-a. Tot în proba junioarelor, dar la individual, doar o singură sportivă, Mariana Manolache, s-a clasat în imediata vecinătate a podiumului, pe locul IV.

În proba juniorilor (perechi), cuplurile Cazacu - Gică (Foresta) şi Barbu - Opriş (Electrica) au trecut de această fază clasându-se pe locurile 3, respectiv 9. În proba individuală, locul doi al clasamentului a revenit proaspătului campion mondial Călin Cazacu (Foresta). Performanţa calificării a obţinut-o şi juniorul Cosmin Barbu (Electrica), de pe poziţia a XII-a. În proba perechi-senioare, doar cuplul Holeya - Kallo (Gaz metan Mediaş) au reuşit calificarea de pe poziţia a V-a a clasamentului.

La individual, Teodora Kallo şi Mariana Manolache, ambele de la AS Gaz metan Mediaş, s-au calificat în finală de pe locurile 8, respectiv 12.

La seniori, primele două locuri au revenit sibienilor. Pe prima poziţie s-a clasat Nicolae Vasile (Foresta), iar pe a doua Ferentz Mayos (Electro).

În proba de perechi, au reuşit calificarea perechile: Cazacu - Vasile (Foresta), de pe poziţia a IV-a, şi Mailat - Simtion (Electrica), de pe poziţia a VIII-a.

Faza finală a CN se va desfăşura tot la Tg. Mureş, în perioada 21 - 26 noiembrie a.c. **(M.I.)**

Interviul partidei

"Nu mor caii când vor câinii"

✶ 5 minute, după meci, cu căpitanul echipei sibiene, Cornel Alecu ✶

- Felicitări Cornele, ţie şi echipei, pentru această reconfortantă victorie.

- Mulţumesc, dar aş mai adăuga şi faptul că a fost una clară, fără dubii, în care ne-am depăşit adversarii la toate capitolele. Nu a fost o partidă uşoară, Soced-ul având un lot valoros şi o excelentă stare de spirit. Dar, noi am pregătit foarte bine partida şi am reuşit, în mai mare măsură decât la alte partide, să respectăm îndrumările tactice ale antrenorului nostru.

- Te-am văzut în unele momente ale jocului, nemulţumit. De ce?

- Motivul principal îl reprezintă pripeala în fazele de atac ale unora dintre colegii mei de echipă. Au fost momente când le-am cerut să joace "lung", să reluăm schemele tactice, dacă acestea nu au reuşit de prima dată. Dar de câteva ori bune, ei nu au dat curs acestor îndrumări.

- Aţi jucat foarte bine în apărare.

- Da, şi cred că acesta a fost principalul nostru atu în obţinerea unei victorii clare. De altfel, una din caracteristicile de esenţă ale baschetului modern, în afara capacităţii jucătorilor foarte buni de a rezolva situaţiile de 1-1, este punerea în practică a unor sisteme defensive eficiente.

- După plecările ce au avut loc înaintea acestui sezon, nu puţini au fost aceia care s-au grăbit , zic eu, să vă cânte "prohodul". Tu ce zici?

- Păi, în primul rând ce zice înţelepciunea românească: "Nu mor caii, când vor câinii". Iar în al doilea rând, nu trebuie scăpat din vedere faptul că, şi aşa decompletată cum e, această echipă "ştie carte". Pentru că a avut de la cine învăţa. "Teacher-ul" (n.n. antrenorul Mircea Vulc) este "tobă" în domeniu.

- Te felicit şi pentru noua convocare la lotul naţional.

- Mulţumesc şi doresc să asigur toţi iubitorii baschetului că îmi voi onora acest important statut.

- Ce ai vrea să transmiţi, acum, celor ce urmăresc, cu sincer interes, lumea baschetului?

- Să mulţumesc, în primul rând, spectatorilor prezenţi în sală pentru căldura cu care ne-au susţinut pe parcursul întregii partide şi să fac invitaţia cetăţenilor Sibiului să onoreze cu prezenţa fiecare confruntare pe care echipa o are în această ediţie de campionat.

- Îţi mulţumesc, Cornele, şi succes mai departe.

Traian RUŞU

Totul este să ai simţul umorului

Totul s-a născut din joacă, la sfârşitul verii anului 1988. Astăzi, după mai bine de zece ani, presa franceză vorbeşte despre un mare succes. Denumite în limba franceză "Guignols de l'Info", adică "marionetele actualităţii", păpuşile plămădite din latex (suc lăptos secretat de anumite plante) au luat, de-a lungul timpului, chipul unor celebrităţi din Franţa: oameni politici, vedete de cinema, diplomaţi, staruri ale muzicii, ziarişti şi, nu în ultimul rând, sportivi. Au fost atinse subiecte dintre cele mai fierbinţi, precum Războiul din Golf, alegerile legislative din Hexagon, viaţa politică franceză şi internaţională, evenimente sportive de primplan. Pe 13 februarie, postul privat "Canal +" a prezentat o emisiune care a prefaţat "Noaptea marionetelor" de acum două săptămâni.

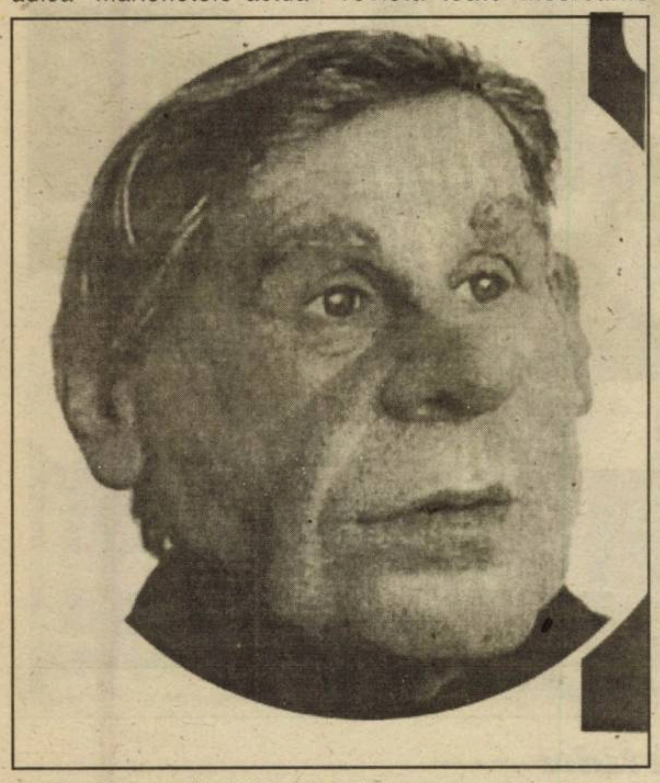

S-au prezentat două reportaje, unul având ca subiect fabricarea celebrelor "Guignols", altul consacrat cauzelor care au determinat succesul ficţiunii al cărei ultim episod a fost difuzat pe 19 februarie. Au fost trecute în revistă toate încercările tehnice pe care le-a presupus realizarea acesteia, timp de opt săptămâni, în vara anului trecut, totul costând zece milioane de franci. Considerată o premieră mondială, ultima producţie, care a durat patru ore, a necesitat participarea unei echipe de 50 de persoane (cât presupune un film de lung metraj), 30 dintre ei dând viaţă marionetelor care îi înfăţişau pe preşedintele Jacques Chirac sau pe premierul Jospin. Scenele au fost dintre cele mai diverse, mergând de la "un meci de box" între miniştri, la declaraţia de dragoste a lui Bernadette pentru un Jacques Chirac aplecat deasupra butonului nuclear.

Potrivit unui sondaj, marioneta care îl înfăţişează pe preşedintele Republicii Franceze, una dintre cele mai "bătrâne" din seria "Guignols", este şi cea mai populară, 38% din cele 1004 persoane chestionate acordându-i votul. Succesul păpuşilor-staruri de televiziune, impactul lor asupra oamenilor de rând sunt ilustrate şi de faptul că 49% din persoanele interogate consideră că "Guignols" le permit să înţeleagă mai bine viaţa politică, iar 50% socotesc că acestea nu discreditează imaginea politicienilor.

În lumea celor aproape 120 de păpuşi se găsesc 35 (un sfert) care înfăţişează cunoscute personalităţi ale sportului francez şi mondial. Noah a fost primul "Guignol" sportiv prezent pe platoul de filmare, la 31 august 1988. Inventator al "ramping"-ului, o nouă metodă de "antrenament pe trotuar", nu după mult timp, păpuşa-Noah a fost abandonată într-o cutie de carton. Personajul a fost uitat destul de repede, nici un telespectator neregretând dispariţia sa. O altă păpuşă destul de ştearsă este şi aceea care o întruchipează pe jucătoarea de tenis Amelie Mauresmo, în timp ce marionetele Bernard Tapie (lansată la 6 septembrie 1988), Jean-Pierre Papin (21 octombrie 1991), Michel Platini (9 iunie 1992), Eric Cantona (3 decembrie 1992), Michel Denisot (7 ianuarie 1993), Guy Roux (7 septembrie 1993), Luis Fernandez (17 octombrie 1994), Philippe Candeloro (21 mai 1995) sau Aimé Jacquet (28 martie 1996) au intrat demult în galeria starurilor. Fiindcă la "Guignols de l'Info" faima păpuşilor o depăşeşte deseori pe aceea a personajelor întruchipate, sau invers. În fapt, sportivii au fost luaţi adesea peste picior, însă de puţine ori s-a sărit peste cal. José-Marie Perec, de pildă, a fost tratată cu destulă tandreţe, realizatorii emisiunii sancţionând ceva mai puţin faptul că atleta doreşte ca la fiecare apariţie televizată să apară bine, în cadru, siglele sponsorilor săi! Recent s-a înregistrat şi "derapajul" numit Amélie Mauresmo, jucătoarea de tenis căreia mulţi i-au reproşat francheţea cu care a mărturisit că este lesbiană. Nici Maradona nu a fost iertat, păpuşa spunând ceva de genul: "Sunt sigur că pot încă să câştig 200 de grame pe secundă!" Interveviat de Eric Bielderman şi Pascal Go, în "L'Equipe magazine", Bruno Gaccio, unul dintre autorii emisiunii, şi-a făcut cunoscut marele său regret. "Din păcate, Turul Franţei la ciclism se desfăşoară în iulie, iar vara noi nu producem <<Guignols de l'Info>>. Or, în afara turului, cicliştii nu există cu adevărat. Păcat, fiindcă sunt personaje fantastice: Godard, Holtz, Ollivier, Thevenet, Poulidor... Au o mare şansă aceşti tipi că Turul Franţei se desfăşoară vara, când noi suntem în vacanţă". Apoi, animatorul mărturiseşte că lovitura-lor de geniu s-a numit cuplul Cantona-Papin. "Jean-Pierre a trecut multă vreme drept un cretin", regretă un alt autor, Alexandre Charlot. "Însă, şi cazul lui, l-am tratat adesea cu menajamente". Nici Aimé Jacquet nu a scăpat de urecheală. O recunoaşte acelaşi Gaccio: "Jacquet a câştigat Cupa Mondială la Loto. Cum a spus Courbis, el a învins pictorii, beduinii şi paraguayenii. Cu toate acestea, nu am fost niciodată răutăcioşi cu el. Pentru noi a fost indecent ca Dugarry să fie în lotul de 22, peste Anelka, numai pentru că este prieten cu Zidane". Poate tocmai de aceea Dugarry nu va avea prea curând, sau probabil că niciodată, păpuşa sa.

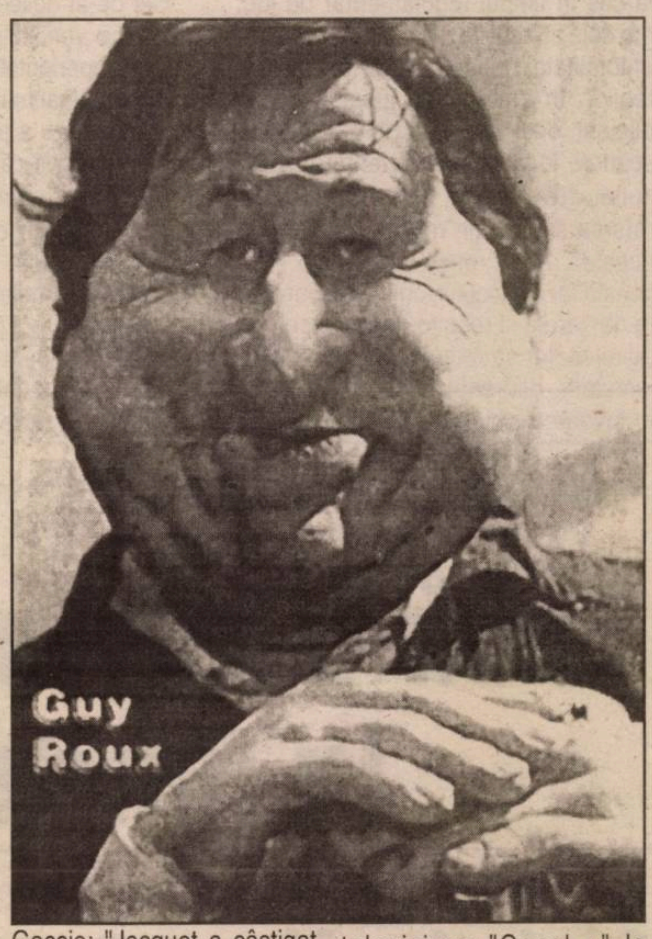

Nu întotdeauna ironiile celor care manevrează păpuşile sunt gustate de cei "clonaţi" astfel. Agasat de tirul regulat sub care a fost supus la emisiunea "Guignols de l'Info", grupul PSA-Peugeot-Citroen a cerut, pe 10 februarie, 24 de milioane de franci daune postului de televiziune "Canal +" la Curtea de Justiţie din Reims. Indiferent de verdictul judecătorilor în respectivul caz, emisiunea cu păşuşi ocupă şi acum locuri de vârf, după audienţa pe care o înregistrează.

Borussia Dortmund - primul club german cotat la Bursă

Clubul german Borussia Dortmund a avut dintotdeauna, în demersul său de a se apropia de valoarea financiară a lui Bayern München, idei măreţe. Idei ce vor fi concretizate, bunăoară, la mijlocul lunii noiembrie, când Borussia va fi prima grupare germană cotată la Bursă.

Or, un asemenea club are nevoie de un stadion pe măsură. "Westfalenstadion" a fost mărit recent, ajungând la o capacitate de 68.600 de locuri, după ce, anterior, în arenă nu puteau intra mai mult de 49.000 de spectatori. Numai că gigantismul perfect amortizat din punct de vedere al asistenţei (Borussia jucând aproape meci de meci cu "casa închisă"), are şi dezavantaje apropo de gazon. Căci, inclusiv din cauza acoperirii tribunelor, lumina (în primul rând cea a soarelui) pătrunde cu o greutate mult prea mare şi într-o cantitate mult prea mică. În aceste condiţii, pe nimeni n-a mirat că, în acest an; gospodarii stadionului au fost nevoiţi să schimbe gazonul de trei ori, operaţiune care au costat, de fiecare dată, 250.000 DM.

Tocmai de aceea, şefii Borussiei au decis să folosească primul profit de pe urma cotării la Bursă pentru construirea a patru gigantice turnuri care să adăpostească un internat destinat copiilor şi juniorilor, parcări etajate şi loje VIP.

Asta însă ar însemna înrăutăţirea răului existent. Dar apare ideea revoluţionară. Gazonul şi întreaga instalaţie de încălzire a acestuia vor fi amplasate pe un fel de scenă mobilă care să respecte principiile hidraulicii, capabilă să le înalţe până la ultimul nivel al tribunelor, adică la o înălţime de 55 metri, sub scenă urmând să fie construită o sală multifuncţională.

Fiecare operaţiune va costa câte 14.000 DM de unde şi evidenta economie bănească şi avantajul expunerii gazonului la lumina soarelui după care tânjeşte atât.

Fotografia săptămânii

"Duel" unu la unu...

Interviul nostru

"Fotbalul este unicul şi adevăratul limbaj universal"

Christian Bromberger este antropolog de prestigiu şi expert în privinţa fotbalului privit ca fenomen social. Docent al Universităţii din Provence şi al Institutului Universitar din Franţa, a participat la seminarul "Fotbalul şi identitatea urbană", care s-a desfăşurat la Buenos Aires. Cu acest prilej a acordat un interviu revistei americane "Conmebol", din care redăm câteva pasaje.

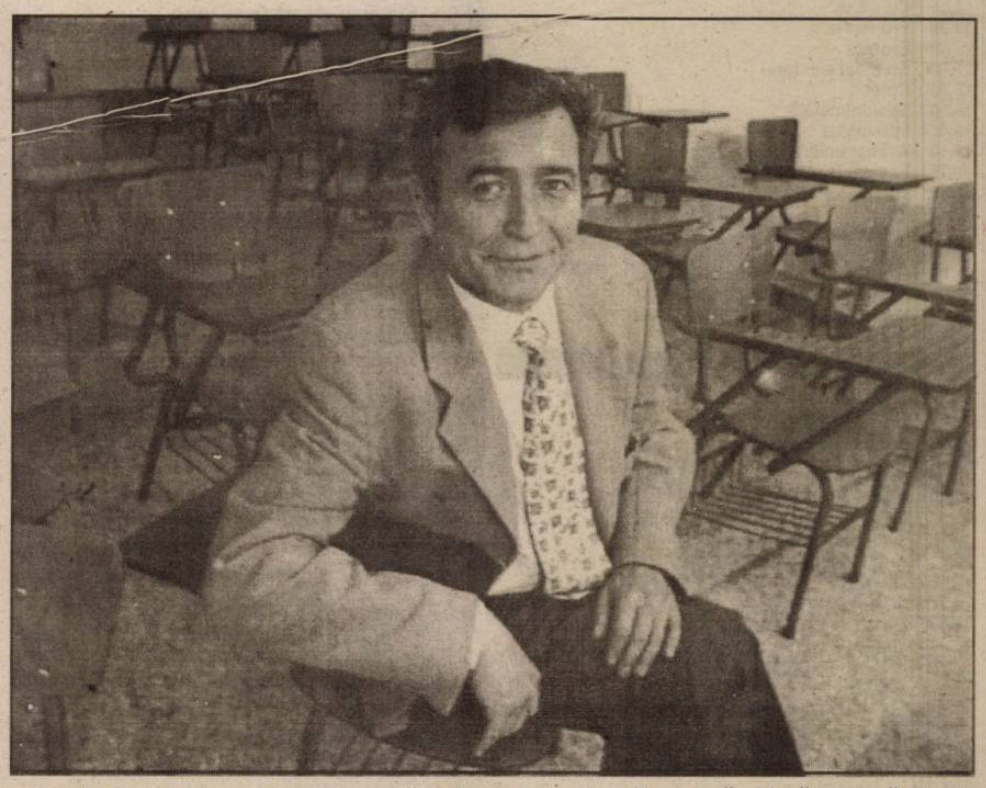

- Jortge Luis Borges definea fotbalul ca un joc în care 22 de inşi nu fac altceva decât să alerge după o minge...

- Probabil că a glumit. Sigur, poate pentru unii el nu este decât un prilej de mişcare şi relaxare. Dar el înseamnă mult mai mult pentru societate, pentru oameni. Dacă n-ar fi aşa, cum s-ar explica popularitatea de care se bucură în lumea întreagă. Fotbalul - dincolo de ambiţiile deplasate ale unor chibiţi fanatici - îi apropie pe oameni, îi face mai buni, îi învaţă ce-i fair-play-ul. Marii jucători - Pele, Maradona, Zidane - sunt exemple pentru mii de tineri care visează la gloria sportivă.

- Spuneaţi că fotbalul poate juca un important rol social...

- Fiind un joc de echipă, fotbalul îi învaţă pe copii şi pe tineri să acţioneze în colectiv, să se sprijine reciproc, să respecte tactica şi disciplina de joc, să-şi respecte adversarii. Astfel, fotbalul îi pregăteşte pentru a se integra în societate.

- Arbitrul reprezintă justiţia pe un teren de fotbal, dar se comit atâtea erori de arbitraj...

- Şi în viaţa cotidiană se comit nedreptăţi. Jucătorii trebuie să-şi înfrâneze pornirile violente chiar atunci când se simt frustraţi. A şti să pierzi cu demnitate este foarte important în viaţă.

- Unii au numit fotbalul "religia secolului XX", care s-a extins cu mare repeziciune în toate colţurile lumii. Sunteţi de acord?

- Fără îndoială, fotbalul este unicul şi adevăratul limbaj universal, putând fi comparat cu religia prin impactul pe care-l are asupra oamenilor de toate vârstele şi categoriile sociale. Cei ce iubesc fotbalul urmăresc rezultatele echipelor din alte ţări, de pe alte continente, cunosc numele fotbaliştilor, discută ore-n şir pe această temă. Spre exemplu, eram în Iran, în 1982. Ţara era răvăşită de revoluţie, iar oamenii ştiau rezultatele din fotbalul european, deşi aiatholahul introdusese la radio şi televiziune restricţii serioase.

- Se mai spune că popularitatea acestui sport se datorează faptului că are reguli simple, pe care le înţelege orice prost şi se poate practica pe stradă, cu o minge de cârpă, fiind la îndemâna săracilor...

- Există un sâmbure de adevăr, dar mai sunt şi alte cauze pentru care fotbalul este iubit. Spre deosebire de atletism, spre exemplu, în care oricât de spectaculoase ar fi întrecerile, ele au acelaşi ritual stas, iar câştigătorii se cam ştiu dinainte datorită performanţelor (dacă alergi suta de metri în 10 secunde, la orice concurs te vei afla pe podium!). În fotbal, lucrurile se mai încurcă, se mai complică, intervine suspansul...

- O vorbă din popor spune că un bărbat poate să-şi schimbe nevasta, religia, sexul, niciodată echipa favorită. Este adevărat?

- Se exagerează puţin, dar adevăraţii suporteri rămân fideli unui club pentru toată viaţa. Cred că nu este vorba despre o obligaţie morală, ci este o necesitate psihologică această fidelitate dusă până la fanatism.

- În urmă cu două decenii, cluburile mari îşi creşteau propriii jucători, importul de fotbalişti era limitat, se crea o familie a jucătorilor şi suporterilor. Acum, tot mai mult se aleargă după erzultate şi bani. Acest lucru nu dăunează?

- Într-un fel, da, numai că nici spectatorii de astăzi nu mai sunt ca în urmă cu 20 de ani. Pe suporterul lui Real Madrid îl interesează ca echipa să joace bine şi să câştige, n-are importanţă dacă cei 11 fotbalişti sunt din Madrid sau din Lisabona.

- Nu vi se pare că fotbalul a fost invadat de oameni care vor să-şi facă reclamă, fie din motive politice, fie pentru a-şi mări averile?

- Este inevitabil. Amintiţi-vă ce hărmălaie a făcut Mussolini când Italia a câştigat titlul mondial, în 1934 şi 1938, sub regimul lui. În Franţa, Bernard Tapie a ajuns mare politician după ce s-a angajat să facă din Olympique Marseille o echipă de nivel european etc. Numai că suporterii nu-s nişte tâmpiţi pe care să-i poţi înşela multă vreme...

Liga Campionilor

Ultima etapă a grupelor

În zilele de 7 şi 8 noiembrie a.c., sunt programate partidele ultimei etape din grupele preliminare ale Ligii Campionilor la fotbal. Iată clasamentele:

Grupa A

1. Real Madrid	5	4	1	0	15-7	13
2. Spartak	5	3	0	2	8-3	9
3. Bayer Leverkusen	5	2	0	3	9-12	6
4. Sporting	5	0	1	4	5-15	1

De disputat: Spartak Moscova-Real Madrid, Sporting Lisabona-Bayer Leverkusen.

Grupa B

1. Arsenal Londra	5	4	1	0	11-5	13
2. Lazio Roma	5	3	1	1	12-4	10
3. Şahtior Doneţk	5	1	0	4	7-15	3
4. Sparta Praga	5	1	0	4	6-12	3

De disputat: Sparta Praga-Lazio, Şahtior-Arsenal.

Grupa C

1. Valencia	5	4	0	1	6-3	12
2. Olympiakos	5	3	0	2	6-4	9
3. Ol. Lyon	5	2	0	3	7-6	6
4. Heerenveen	5	1	0	4	2-8	3

De disputat: Valencia-Heerenveen, Olympique Lyon-Olympiakos Pireu.

Grupa D

1. Sturm Graz	5	3	0	2	7-10	9
2. Galatasaray	5	2	1	2	8-11	7
3. Glasgow Rangers	5	2	1	2	8-5	7
4. AS Monaco	5	2	0	3	11-8	6

De disputat: Galatasaray-Sturm Graz, Rangers-Monaco.

Grupa E

1. La Coruna	5	2	3	0	5-3	9
2. Juventus	5	1	3	1	8-9	6
3. Panathinaikos	5	1	2	2	3-4	5
4. Hamburger SV	5	1	2	2	8-8	5

De disputat: Hamburger SV-La Coruna, Panathinaikos-Juventus.

Grupa F

1. Bayern München	5	3	1	1	8-3	10
2. Paris S.G.	5	3	0	2	13-8	9
3. Rosenborg	5	2	0	3	12-14	6
4. Helsingborg	5	1	1	3	5-13	4

De disputat: Helsingborg-Paris S.G., Rosenborg-Bayern.

Grupa G

1. Anderlecht	5	3	0	2	8-12	9
2. PSV Eindhoven	5	3	0	2	7-6	9
3. Manchester Utd.	5	2	1	2	10-7	7
4. Dinamo Kiev	5	1	1	3	7-7	4

De disputat: PSV-Anderlecht, Manchester Utd.-Dinamo Kiev.

Grupa H

1. AC Milan	5	3	1	1	11-5	10
2. Leeds Utd.	5	2	2	1	8-5	8
3. FC Barcelona	5	1	2	2	8-9	5
4. Beşiktaş	5	1	1	3	4-12	4

De disputat: Barcelona-Beşiktaş, AC Milan-Leeds.

Cupa UEFA

Turul 2, manşa a 2-a

Amica Wronki (Polonia) - Hertha Berlin (1-3)
Vitesse Arnhem (Olanda) - Inter Milano (0-0)
Celta Vigo - St. Roşie Belgrad (0-1)
Slavia Praga - OFI Creta (2-2)
Herfoelge (Danemarca) - AEK Atena (0-5)
Feyenoord Rotterdam - FC Basel (2-1)
München 1860 - Halmstad IF Suedia (2-3)
Dinamo Zagreb - AC Parma (0-2)
Grazer AK (Austria) - Espanol Barcelona (0-4)
Sloven Libereo (Cehia) - FC Liverpool (0-1)
Ajax Amsterdam - Lausanne (0-1)
FC porto - Wirla Cracovia (0-0)
FfB Stuttgart - FC Tirol Innsbruck (0-1)
Viborg (Danemarca) - Rayo Vallecano (0-1)
MTK Budapesta - FC Nantes (1-2)
Celtic Glasgow - Bordeaux (1-1)
Inter Bratislava - Lokomotiv Moscova (0-1)
St. Gall (Elveţia) - FC Bruges (1-2)
Deportivo Alvares - Lillestrom (Norvegia) (3-1)
AS Roma -Boavista Porto (...)
Kaiserlautern - Heraklis Salonic (3-1)
PAOK Salonic - Udinese (0-1)
KRC Genk (Belgia) - Werder Bremen (1-4)
Rapid Viena - NK Osijek (Croaţia) (1-2)
Partidele sunt programate în zilele de 7-9.XI a.c.

În prima manşă s-au înregistrat câteva rezultate surpriză: egalul olandezilor de la Arnhem la Inter Milano, acel 1-1 reuşit de Celtic Glasgow la Bordeaux, victoriile la limită obţinute pe teren propriu de Udinese, Lokomotiv Moscova, Rayo Vallecano, FC Liverpool, FC Nantes în faţa unor echipe mai slab dezvoltate.

În schimb, AEK Atena, Espagnol Barcelona, Deportivo Alaves, Kaiserslautern, Werder Bremen, Feyenoord se pot considera calificate în turul 3.

Totul e să stai calm...

La câteva ore după categorica victorie obţinută la Liverpool la Derby Country (4 - 0), şase dintre vedetele "cormoranilor" şi-au dat întâlnire într-un restaurant select pentru a sărbători succesul. Sami Hyypia, Didi Hamann, Christian Ziege, Markus Babbel, Sander Westerveld şi Eric Meijer se aflau împreună cu soţiile sau prietenele în selectul local "Jalons", când patru indivizi mascaţi au pătruns în forţă şi au tras la întâmplare şase focuri de armă. Totul a durat doar 15 secunde, după care atacatorii au dispărut cu o maşină parcată în faţa restaurantului. Atacul s-a soldat cu două victime în rândul celor 40 de clienţi care se aflau la acel moment în incinta localului. Cei doi au fost împuşcaţi în picior, dar este vorba doar de răni uşoare. Conform declaraţiilor unuia dintre angajaţi, jucătorii au dat dovadă de un calm incredibil. Este adevărat că ei s-au întins la pământ când atacatorii au început să tragă, dar când totul s-a terminat, ei şi-au reluat locurile, fără nici o intenţie de a părăsi localul. Cei şase a căror valoare de piaţă este de aproximativ 40 de milioane de dolari, au mai comandat un rând de băutură, iar când a venit nota, ei au întrebat dacă trebuie să plătească ceva în plus pentru "spectacolul" de care au avut parte. Hyypia, Hamann, Ziege, Babbel, Westerveld şi Meijer au părăsit zona la 20 de minute după incident, nu înainte de a lăsa numele şi adresele poliţiştilor care investighează acest caz. Conform declaraţiilor unui agent, atacul are legătură cu o altercaţie produsă în faţa localului cu câteva ore mai devreme.

TV ROMÂNIA

Luni, 6 noiembrie
07.00 Telematinal
08.50 Ploaia de stele (r)
10.05 G.I. Jane (f/1r)
12.10 Surprize, surprize... (r)
14.00 Jurnalul de prânz
14.15 CiberFan
14.30 Pro Patria
15.30 Cronica
17.00 Studioul electoral
18.00 Corect!
18.10 Seniorii cetăţii
19.00 Info-mania
19.10 Avanpremieră. Ştiri
19.15 Pasiuni (s)
20.00 Jurnal. Meteo
20.40 Sport
20.45 Iartă-mă!
21.45 Şapte zile (s)
22.45 Oameni care au traversat secolul
23.30 Jurnalul de noapte
23.45 Lumea dansului
00.45 Jazz

Marţi, 7 noiembrie
07.00 Telematinal
09.00 Jurnal regional
09.30 Agenda electorală
10.00 Practic TV
10.40 TVR Cluj
11.30 TVR Iaşi
12.20 TVR Timişoara
13.10 Şapte zile (s/r)
14.00 Jurnalul de prânz
14.15 CiberFan
14.30 Iartă-mă! (r)
15.30 Puncte cardinale
16.00 Cronica
17.00 Studioul electoral
18.00 Corect!
18.10 Pentru dv., doamnă!
19.00 Info-Mania
19.10 Avanpremieră. Ştiri
19.15 Pasiuni (s)
20.00 Jurnal. Meteo
20.40 Sport
20.45 Alegeri 2000
22.15 În flagrant
22.30 Martorul tăcut (s)
00.00 Jurnalul de noapte
00.15 Vă place opera?

Miercuri, 8 noiembrie
07.00 Telematinal
09.00 Jurnal regional
09.30 Agenda electorală
10.00 Practic TV
10.30 TVR Cluj
11.20 TVR Iaşi
12.10 TVR Timişoara
12.55 Fotbal: Dinamo - Universitatea Craiova
15.00 TVR Craiova
15.30 Panorama
17.00 Studioul electoral
17.30 Să vezi şi să nu crezi (s)
18.00 Corect!
18.10 Impas în doi
19.00 Info-Mania
19.10 Avanpremieră. Ştiri
19.15 Pasiuni (s)
20.00 Jurnal. Meteo
20.40 Sport
20.45 Recurs la morală
21.35 Justiţiarii (s)
22.30 Alegeri 2000
00.00 Jurnalul de noapte
00.15 Oaspeţi ai sălilor noastre de concert

Joi, 9 noiembrie
07.00 Telematinal
09.00 Jurnal regional
09.30 Agendă electorală
10.00 Practic TV
10.30 TVR Cluj
11.20 TVR Iaşi
12.10 TVR Timişoara
13.00 Tezaur folcloric (r)
14.00 Jurnalul de prânz
14.15 CiberFan
14.30 Recurs la morală (r)
15.20 Amprente (r)
15.35 Convieţuiri
17.00 Studioul electoral
18.00 Corect!
18.10 Medicina pentru toţi
19.00 Info-mania
19.10 Avanpremieră. Ştiri
19.15 Pasiuni (s)
20.00 Jurnal. Meteo
20.40 Sport
20.45 Alegeri 2000
22.15 Teatru TV: Poveste imorală (s)
23.00 Cu ochii'n 4
00.00 Jurnalul de noapte
00.15 Marele jazz

Vineri, 10 noiembrie
07.00 Telematinal
09.00 Jurnal regional
09.30 Agenda electorală
10.00 Practic TV
10.40 TVR Cluj
11.30 TVR Iaşi
12.20 TVR Timişoara
13.10 Medicina pentru toţi (r)
14.00 Jurnalul de prânz
14.15 Justiţiarii (s/r)
15.15 Cu ochii'n patru (r)
16.00 Tribuna partidelor parlamentare
16.30 Fereastră spre America
17.00 Studioul electoral
17.30 Să vezi şi să nu crezi (s)
18.00 Corect!
18.10 O vedetă... populară
19.00 Info-Mania
19.10 Avanpremieră. Ştiri
19.15 Pasiuni (s)
20.00 Jurnal. Meteo
20.40 Sport
20.45 Ploaia de stele
22.15 Reflecţii rutiere
22.30 Alegeri 2000
00.00 Jurnalul de noapte
00.15 Rock la miezul nopţii

tvr 2

Luni, 6 noiembrie
07.00 Obsesia (s)
08.35 Toţi, împreună
09.20 Mici eroi (f/r)
10.40 Veni, video, vici! (r)
10.55 Ştiri
11.00 Stăpânul domeniului (s/r)
11.50 Femeia ispititoare (s)
12.40 Osia lumii (r)
13.15 D.a.
13.50 Mistere şi scandaluri (r)
14.45 Cinci pentru naţiune
17.10 expediţie în necunoscut
17.40 Stăpânul animalelor (s)
18.30 Telejurnal TVR 2
19.05 Studioul electoral
19.45 Roger, Roger (s)
20.30 Obsesia vitezei
21.15 Sport Plus
22.00 Ştiri
22.10 Lupta pentru viaţă (acţiune, SUA, 1982)
23.40 Stăpânul animalelor (s/r)
00.25 TVM. Mesager

Marţi, 7 noiembrie
07.00 Obsesia (s)
08.35 Toţi, împreună
09.25 Obsesia vitezei (r)
10.10 Spectacolul lumii (r)
10.40 Veni, video, vici! (r)
10.55 Ştiri
11.00 Roger, Roger (s/r)
11.50 Femeia ispititoare (s)
12.40 Tribuna partidelor parlamentare
13.15 D.a.
13.45 Cinci pentru naţiune
17.10 Călătorind prin ţară
17.40 Stăpânul animalelor (s)
18.30 Telejurnal TVR 2
19.00 Serbările galante (comedie, România - Franţa, 1966)
20.30 Alegeri 2000
22.00 Ştiri
22.10 Televiziunea, dragostea mea!
23.10 Spectacolul lumii (r)
23.40 Stăpânul animalelor (s/r)
00.25 TVM Mesager

Miercuri, 8 noiembrie
07.00 Obsesia (s)
08.35 Toţi, împreună
09.40 Serbările galante (f/r)
11.00 Ştiri
11.20 Atlas (r)
11.50 Femeia ispititoare (s)
12.40 Cronici votive (r)
13.15 D.a.
13.45 Cinci pentru naţiune
17.10 Mit şi istorie
17.40 Stăpânul animalelor (s)
18.30 Telejurnal TVR 2
19.05 Studioul electoral
19.40 Mike Hammer - detectiv particular (s)
20.30 Pe muchie de cuţit
22.00 Ştiri
22.10 Să ai sau nu (dramă, Franţa, 1995)
23.40 Stăpânul animalelor (s/r)
00.25 TVM Mesager

Joi, 9 noiembrie
07.00 Obsesia (s)
07.45 Atelierul lui Newton (r)
08.15 Lumea bărbaşilor (s/r)
08.35 Toţi, împreună
09.25 Pe muchie de cuţit (r)
11.00 Mike Hammer (s/r)
11.50 Femeia ispititoare (s)
12.40 Tribuna partidelor parlamentare
13.15 D.a.
13.45 Cinci pentru naţiune
17.10 Lumea fantastică
17.40 Stăpânul animalelor (s)
18.30 Telejurnal TVR 2
19.05 Germaine şi Benjamin (s)
19.40 Mike Hammer - detectiv particular (s)
20.30 Alegeri 2000
22.00 Ştiri
22.05 Viaţa la 17 ani (dramă, Irlanda, 1996)
23.45 Stăpânul animalelor (s/r)
00.30 TVM Mesager

Vineri, 10 noiembrie
07.00 Arta apărării
08.35 Toţi, împreună
09.20 Viaţa la 17 ani (f/r)
11.05 Mike Hammer (s/r)
11.55 Femeia ispititoare (s)
12.40 Germaine şi Benjamin (s/r)
13.15 D.a.
13.45 Animale dispărute (do.)
14.15 Arca lui Noe
14.50 Sabrina (s)
15.15 Manole (do)
15.45 Din goana trenului (do)
16.40 On line
17.10 Preţul succesului
17.40 Stăpânul animalelor (s)
18.30 Telejurnal TVR 2
19.05 Studioul electoral
19.40 Mike Hammer - detectiv particular (s)
20.30 D'ale lu' Mitică
21.30 Beavis & Butthead (s)
22.00 Ştiri
22.05 Ţinta: Preşedintele Statelor Unite (acţiune, SUA, 1997)
23.30 Veni, video, vici (r)
23.45 Stăpânul animalelor (s/r)
00.30 TVM Mesager

PRO TV

Luni, 6 noiembrie
07.00 Bună dimineaţa!
10.00 Agenda electorală
10.20 Tânăr şi neliniştit (r)
11.10 Ally McBeal (r)
12.00 Oglinda timpului (s)
12.20 Calea dispărării (western, SUA, 1994)
14.15 Un sac de bani (f/r)
15.55 Jocuri magice
16.00 Tânăr şi neliniştit (s)
16.50 Sens unic
17.00 Ştirile Pro TV
17.30 Viaţa bate filmul
18.20 Teo
19.00 Ştirile Pro TV
19.55 Agenda electorală
20.00 Alege!
21.00 Nesfârşita iubire (dragoste, SUA, 1998)
22.40 Ştirile Pro TV
22.45 Urmărire generală
23.15 Clanul Soprano (s)
00.00 X şi Zero
00.05 Ştirile Pro TV
00.25 Profit
00.30 Omul care aduce cartea
00.35 PRO TV te ascultă ce vezi
00.40 Seinfeld (s)
01.00 Lege şi ordine (s)
01.45 Veronica (s)
02.15 Calea disperării (f/r)
04.00 Ştirile Pro TV
04.30 Oglinda timpului (r)
05.00 Confruntările celui de-al doilea război mondial (do)
06.00 Viaţa bate filmul (r)

Marţi, 7 noiembrie
07.00 Bună dimineaţa!
10.00 Agenda electorală
10.20 Tânăr şi neliniştit (r)
11.10 Lege şi ordine (r)
12.00 Oglinda timpului (s)
12.20 Dallas: J.R. se întoarce (dramă, SUA, 1996)
14.15 Nesfârşita iubire (f/r)
15.55 Jocuri magice
16.00 Tânăr şi neliniştit (s)
16.50 Sens unic
17.00 Ştirile Pro TV
17.30 Viaţa bate filmul
18.20 Teo
19.00 Ştirile Pro TV
19.55 Agenda electorală
20.00 Mortal Kombat (s)
21.00 Nikita (s)
21.55 Ştirile Pro TV
22.00 Eu vreau să fiu preşedinte
23.45 Omul care aduce cartea
23.50 Pro TV te ascultă ce vezi
00.00 X şi Zero
00.05 Ştirile Pro TV
00.25 Profit
00.30 Fotbal: Rez. Ligii Campionilor
01.30 Seinfeld (s)
02.00 Lege şi ordine (s)
02.45 Veronica (s)
03.15 Dallas (f/r)
04.45 Ştirile Pro TV
05.15 Confruntările celui de-al doilea război mondial (do)
06.15 Viaţa bate filmul (r)

Miercuri, 8 noiembrie
07.00 Bună dimineaţa!
10.00 Agenda electorală
10.20 Tânăr şi neliniştit (r)
11.10 Lege şi ordine (s/r)
12.00 Oglinda timpului (s)
12.25 Fiorii morţii (horror, SUA, 1985)
14.15 Fitz (s)
15.05 Mortal Kombat (r)
15.55 Jocuri magice
16.00 Tânăr şi neliniştit (s)
16.50 Sens unic
17.00 Ştirile Pro TV
17.30 Viaţa bate filmul
18.20 Teo
19.00 Ştirile Pro TV
19.55 Agenda electorală
20.00 Mortal Kombat (s)
21.00 Chestiunea zilei
21.30 Fotbal Liga Campionilor
23.35 Omul care aduce cartea
23.40 Ştirile Pro TV
23.55 Profit
00.00 X şi Zero
00.05 Pro TV te ascultă ce vezi
00.15 Fotbal
01.15 Seinfeld (s)
01.45 Lege şi ordine (s)
02.15 Veronica (s)
02.45 Fiorii morţii (f/r)
04.30 Fitz (r)
05.30 Confruntările celui de-al doilea război mondial (do)
06.15 Viaţa bate filmul (r)

Joi, 9 noiembrie
07.00 Bună dimineaţa!
10.00 Agenda electorală10.20 Tânăr şi neliniştit (r)
11.10 Lege şi ordine (r)
12.00 Oglinda timpului (s)
12.25 Dreptatea unei mare (dramă, SUA, 1991)
14.15 Fitz (r)
15.05 Mortal Kombat (r)
15.55 Jocuri magice
16.00 Tânăr şi neliniştit (s)
16.50 Sens unic
17.00 Ştirile Pro TV
17.30 Viaţa bate filmul
18.20 Teo
19.00 Ştirile Pro TV
19.55 Agenda electorală
20.00 Focul ucigaş (acţiune, SUA, 1991)
21.55 Ştirile Pro TV
22.00 Eu vreau să fiu preşedinte
23.45 Omul care aduce cartea
23.50 Pro TV te ascultă ce vezi
00.00 X şi Zero
00.05 Ştirile Pro TV
00.25 Profit
00.30 Seinfeld (s)
01.00 Casa McCallister (primul episod)
01.45 Veronica (s)
02.15 Dreptatea unei mare (f/r)
04.00 Ştirile Pro TV
04.30 Oglinda timpului (s/r)
05.00 Confruntările celui de-al doilea război mondial (do)
06.00 Viaţa bate filmul (r)

Vineri, 10 noiembrie
07.00 Bună dimineaţa, Pro TV e al tău!
10.00 Agenda electorală
10.20 Tânăr şi neliniştit (r)
11.10 Casa McCallister (r)
11.45 Oglinda timpului (s)
12.10 Incertitudini (dramă, SUA, 1990)
14.00 Focul ucigaş (f/r)
15.55 Jocuri magice
16.00 Tânăr şi neliniştit (s)
16.50 Sens unic
17.00 Ştirile Pro TV
17.30 Viaţa bate filmul
18.20 Teo
19.00 Ştirile Pro TV
19.55 Agenda electorală
20.00 Vineri seara ne distrăm cu Florin Călinescu
22.30 Ştirile Pro TV
22.35 Seducţie fatală (thriller, Marea Britanie-SUA 1999)
00.10 Omul care aduce cartea
00.15 Zero
01.15 Pro TV te ascultă ce vezi
01.20 Seinfeld (s)
01.45 Incertitudini (f/r)
03.15 Oglinda timpului (r)
03.45 Seducţie fatală (f/r)
05.30 Confruntările celui de-al doilea război mondial (do)
06.15 Viaţa bate filmul (r)
Sâmbătă, 4 noiembrie

TELEVIZIUNEA antena

Luni, 6 noiembrie
07.00 Observator
08.00 'Neaţa
11.00 Inspiraţia Carolinei (r)
12.00 Prezentul simplu (r)
12.30 Brigada mobilă (r)
13.00 Ştiri
13.15 Orient express (r)
15.15 Dragostea învinge (s)
16.00 Zile din viaţa noastră (s)
17.00 Ştiri
17.10 Tu decizi
18.10 Te voi iubi mereu (s)
19.00 Observator
20.00 Preţul puterii (thriller, SUA, 1997)
22.00 Marius Tucă Show
23.00 Observator
23.30 Noaptea târziu cu Mircea Badea
00.30 Provocarea (acţiune, SUA 1982)

Marţi, 7 noiembrie
07.00 Observator
08.00 'Neaţa
11.00 Misiunea lui Leonard (comedie, SUA 1987)
13.00 Ştiri
13.15 Capitolul doi (comedie, SUA, 1980)
15.00 Dragostea învinge (s)
16.00 Zile din viaţa noastră (s)
17.00 Ştiri
17.10 Simţul dreptăţii (s)
18.00 Te voi iubi mereu (s)
19.00 Observator
20.00 Tata în vacanţă (comedie, SUA, 1997)
22.00 Marius Tucă Show
23.00 Observator
23.30 Noaptea târziu cu Mircea Badea
00.30 Dl. Smith merge la Washington (comedie, SUA, 1939)

Miercuri, 8 noiembrie
07.00 Observator
08.00 'Neaţa
11.00 Doi fraţi la Rio (comedie, Franţa, 1987)
13.00 Ştiri
13.15 tata în vacanţă (f/r)
15.00 Dragostea învinge (s)
16.00 Zile din viaţa noastră (s)
17.00 Ştiri
17.10 Simţul dreptăţii (s)
18.00 Te voi iubi mereu (s)
19.00 Observator
20.00 Drumul Cotrocenilor (studio electoral)
22.00 Marius Tucă Show
23.00 Observator
23.30 Noaptea târziu...
00.30 Vânător în spaţiu (SF, SUA, 1983)

Joi, 9 noiembrie
07.00 Observator
08.00 'Neaţa
11.00 Gelozie (dramă, SUA, 1972)
13.00 Ştiri
13.15 Ultimul detaliu (comedie 1974)
15.00 Dragostea învinge (s)
16.00 Zile din viaţa noastră (s)
16.50 Joi TeleEurobingo 2
19.00 Observator
19.50 Din dragoste (mag.)
21.30 Brigada mobilă
22.00 Marius Tucă Show
23.00 Observator
23.30 Noaptea târziu cu Mircea Badea
00.30 Norocu! ghinionistului (comedie, Franţa, 1981)
06.00 Ape liniştite (s/r)

Vineri, 10 noiembrie
07.00 Observator
08.00 'Neaţa
11.00 Din dragoste (r)
13.00 Ştiri
13.15 Cuvinte pe geam (dramă, SUA, 1995)
15.00 Dragostea învinge (s)
16.00 Zile din viaţa noastră (s)
17.00 Ştiri
17.10 Tu decizi
18.10 Te voi iubi mereu (s)
19.00 Observator
20.00 Desperado (acţiune, 1995)
22.00 Stargate-SG 1 (s)
23.00 Observator
23.30 Noaptea târziu cu Mircea Badea
00.30 Luptătorul de oţel (acţiune, SUA, 1992)
02.00 Aici Power 98 (thriller, SUA, 1995)

Fotbal, Divizia D

Arsenal 95 Redal s-a detaşat în clasament

✶ **Arsenal 95 Redal - Carpaţi Mecanica 2 -1 (1 - 0).** Confruntarea din penultima etapă a turului, decisivă în stabilirea campioanei sezonului autumnal, găzduită de incomoda arenă situată pe malul stâng al Cibinului, nu s-a ridicat în totalitate la nivelul solicitat de un derbi veritabil, cu toate că ambele combatante situate pe primele două locuri ale clasamentului şi posesoare ale unor loturi omogene şi valoroase, s-au străduit - reuşind de multe ori - să ofere numerosului public prezent la ostilităţi, faze de fotbal autentic, ingenios gândite, corect elaborate, cursive şi spectaculoase. Nu este mai puţin adevărat că execuţiile tehnice ale tuturor beligeranţilor n-au avut coerenţă şi claritate, controlul eficient al balonului pe terenul total denivelat fiind practic aproape imposibil de efectuat. În asemenea condiţii, schimbările solicitate de jucători au fost operate de conducerile tehnice ale formaţiilor, datorită deselor accidentări suferite de interpreţi. Chiar şi arbitrul central mediesean, R. Oprea, după întinderea survenită în minutul 43, a trebuit să facă schimb, în repriza secundă, cu asistentul A. Zsold.

La cârma ostilităţilor s-a aflat aproape în permanenţă lidera topului, tunarii sibieni lansând numeroase şarje ofensive spre poarta rivală, majoritatea lor neavând însă luciditate şi mai ales sporitul grad de pericu-lozitate, pentru a putea fi transformate în goluri. Partenerii de întrecere din Mârşa s-au apărat dârz şi exact, dar contraatacurile lor s-au dovedit prea anemice în faţa atleticei defensive adverse.

Am reţinut în prima repriză periculoasele lovituri libere executate de V. Armenean, în minutele 13 şi 22, la cea din urmă V. Toma fiind aproape de finalizare, golul fiind evitat graţie intervenţiei de ultim moment a lui A. Nedelcu. În min. 35 V. Toma va trece în dribling de 2 apărători şi de la circa 6 m trimite pe lângă portarul E. Urian, dar şi pe lângă ţintă. Peste un minut balonul şutat de M. Miuţă loveşte bara laterală, iar peste 60 de secunde mingea trimisă spre gol este respinsă cu barba de goalkeaperul din Mârşa. Primul gol cade abia în minutul 41, când V. Toma transformă impecabil o lovitură de la 11 m, prompt acordată şi de nimeni contestată. Al doilea mitan debutează cu un fulminant atac al oaspeţilor, oprit prin fault, noul central nu-l vede, iar jocul va păstra acelaşi aspect din prima parte, până în minutul 75 când M. Miuţă execută înşelător o lovitură de la circa 28 m. lateral şi cu largul concurs al portarului L. Bolotă (care l-a înlocuit pe Urian) înscrie al doilea gol al sibienilor. Oaspeţii ripostează prompt şi cu 3 minute înaintea fluierului final marchează prin C. Coşoveanu meritatul lor gol de onoare. Raport de cornere 6 - 5 în favoarea învingătorilor. S-au remarcat, C. Poplăcean, C. Băilă, V. Toma, A. Câmpean şi D. Popenţa de la gazde, A. Nedelcu, E. Urian, C. Coşoveanu, A. Stoica şi M. Băzăvan de la învinşi. Atent, imparţial şi prompt în decizii (exceptând faultul din min. 46) arbitrajul prestat de R. Oprea, A. Zsold şi C. Jiga, toţi din Mediaş ✶ **ASA - FC Universitatea 3 - 2 (1 - 1).** Noul unsprezece universitar, serios remaniat şi întinerit a cedat la limită, după o întrecere echilibrată şi interesantă, în faţa teamului militarilor sibieni, mai sigur în apărare şi decis în fazele ofensive. Au punctat F. Hila (min. 37, 78) şi A. König (min. 75) în contul învingătorilor, C. Daju (min. 24 autogol) şi C. Mălău (min. 79) pentru studenţi ✶ **Romdor - Romanofir 1 - 1 (1 - 1).** Partidă de bună calitate la Sibiu, cu lungi perioade de dominare a textiliştilor tălmăceni, care au ratat la poarta excelent apărată de I. Matei numeroase bune situaţii de a se desprinde pe tabela de scor. Amfitrionii au deschis scorul în minutul 18, datorită voleului necruţător expediat de M. Dobroiu. Cu şapte minute înaintea pauzei oaspeţii egalează în urma golului reuşit de C. Sandu ✶ **Progresul - Sparta 3 - 2 (0 - 1).** Întâlnire de foarte bună calitate şi intens dramatism, prin desele răsturnări de situaţii, la Dumbrăveni, unde tânăra şi rutinata formaţie medieşeană - combinând rapid şi ingenios - a modificat cea dintâi tabela de scor, punctând dezinvolt în min. 15 prin C. Bunea. Gazdele egalează în minutul 59 prin D. Forgaciu, pentru ca în minutul următor M. Pârduţ să-şi aducă echipa în avantaj. Peste exact două minute, oaspeţii reuşesc la rândul lor să restabilească echilibrul datorită golului marcat de M. Popa. Golul victoriei va fi realizat de D. Forgaciu după alte 6 minute extrem de tensionate ✶ **Romipel Cordia - Sevişul 2 - 1 (0 - 1).** După o primă repriză controlată de şelimbăreni, care au punctat în minutul 7 prin S. Morar, sibienii domină insistent a doua parte a meciului, impunându-se meritat în final, graţie golurilor înscrise de I. Popşor şi Crăciun Ciochia, în minutele 83 şi 85 ✶ **CS Incstar - Construcţii 10 - 1 (3 - 0).** Scorul record al rundei a fost înregistrat la Agnita, unde echipa locală, în excelentă dispoziţie de joc, s-a impus comod în faţa unei partenere de întrecere fără câţiva titulari. Au marcat, V. Ghib (min. 14, 36), C. Ţăruş (min. 44, 61), A. Ionele (min. 57 din penalti, 75), P. Roşca (min. 68), F. Muntean (min. 75), B. Oltean (min. 80) şi M. Părău (min. 89), respectiv I. Theil (min. 84) ✶ **Avântul - Telecom 2 - 1 (1 - 1).** Confruntare echilibrată şi dârz disputată la Dârlos, încheiată cu biruinţa mai puţin scontată a localnicilor, care au punctat prin C. Paris şi M. Tudor în minutele 44 şi 82, după ce telefoniştii sibieni înscriseseră cei dintâi prin A. Cârmaciu în minutul 7 ✶ **Viitorul - Progresul Terezian 4 - 4 (1 - 2).** Evoluând dezinvolt şi cu totală dăruire la Târnava, tânărul unsprezece sibian a fost egalat în ultimul minut al jocului. Au punctat I. Şerban (min. 25) şi T. Cojocaru (min. 70, 83, 89) în contul localnicilor, F. Bulea (min. 10), A. Moldovan (min. 12), M. Corlaci (min. 67) şi S. Rus (min. 81) pentru oaspeţi ✶ **Unirea - Textila 0 - 0.** Întrecere aprig disputată la Ocna Sibiului, încheiată cu un just rezultat de egalitate.

(V.M.)

Clasament

1. Arsenal 95 Redal	16	14	0	2	36-10	42
2. Carpaţi Mecanica M	16	12	1	3	65-21	37
3. Sparta Mediaş	16	12	1	3	55-13	37
4. Progresul Dumbrăveni	16	11	3	2	37-19	36
5. CS Incstar Agnita	16	11	2	3	58-20	35
6. FC Universitatea	16	9	3	4	28-17	30
7. Sevişul Şelimbăr	16	8	1	7	41-32	25
8. Romanofir Tălmaciu	16	7	4	5	28-22	25
9. Telecom Sibiu	16	7	3	6	30-28	24
10. Textila Cisnădie	16	6	4	6	23-23	22
11. Avântul Dârlos	16	6	3	7	24-32	21
12. Romipel Cordia S.	16	6	1	9	26-42	19
13. Romdor Sibiu	16	4	1	11	33-56	13
14. Unirea Ocna Sibiului	16	3	2	11	23-43	11
15. Progresul Terezian	16	3	2	11	25-54	11
16. Construcţii Sibiu	16	3	2	11	18-50	11
17. ASA Sibiu	16	3	1	12	19-54	10
18. Viitorul Târnava	16	1	2	13	15-48	5

Clasament Judeţ I Seria Mediaş

1. Flapo Păucea	7	7	0	0	26-6	21
2. Tractorul Ighiş	8	6	1	1	21-12	19
3. Metalul Copşa Mică	7	6	0	1	25-9	18
4. Gloria Smig	7	3	2	2	22-16	11
5. Stăruinţa Laslea	8	3	2	3	18-20	11
6. Recolta Alma	8	3	0	5	14-18	9
7. FC Valchid	6	2	2	2	14-19	8
8. Dacia Aţel	7	2	1	4	11-17	7
9. Speranţa Biertan	7	2	0	5	13-16	6
10. AS Valea Viilor	8	1	0	7	15-30	3
11. Recolta Moşna	9	1	0	8	15-37	3

Figuri de legendă ale boxului românesc: Antoniu Vasile

Născut în data de 27 august 1942 la Brăila, Antoniu Vasile a început să descifreze primele taine ale sportului cu mănuşi în oraşul natal, sub îndrumarea antrenorului Petre Baltă, transferându-se apoi, în anul 1962, cu ocazia satisfacerii stagiului militar, la Dinamo Bucureşti, unde a fost pregătit şi îndrumat de antrenorul emerit Constantin Nour.

Apariţia lui Antoniu Vasile pe ringurile bucureştene în anul 1963, cu prilejul unei întâlniri dintre Dinamo şi Steaua din campionatul naţional pe echipe, a stârnit interesul specialiştilor şi al publicului, care l-a aplaudat îndelung la scenă deschisă. Forţa loviturilor sale, care-şi atingeau cu regularitate ţinta, mişcarea variată în ring ca şi gândirea sa tactică au produs o bună impresie. Cu timpul, el a devenit un boxer tenace, puternic, în permanentă ofensivă, confirmând frumoase calităţi native. Astfel, roadele unei munci organizate în cele mai mici amănunte s-au concretizat într-un palmares de excepţie: campion naţional la categoria semiuşoară în anii 1965, 1966, 1971 şi 1972; campion naţional la categoria uşoară în anii 1968 şi 1969; campion balcanic în anul 1967; câştigător al turneului internaţional "Centura de Aur" în anul 1972; locul II în anul 1966 la turneul "Săptămâna preolimpică" din Mexic; medaliat cu bronz la Campionatele Europene din anul 1965 de la Berlin şi cu argint la cele din anul 1971 de la Madrid; participant la europenele de la Bucureşti din anul 1969; participant la Jocurile Olimpice din 1968 de la Ciudad de Mexico şi 1972 de la München; este maestru emerit al sportului.

Palmaresul lui Antoniu Vasile ar fi fost şi mai "frumos" dacă acesta nu ar fi fost urmărit de "ghinioane". Astfel, la Jocurile Olimpice de la Ciudad de Mexico, ajuns în pragul sferturilor de finală după o rapidă victorie prin KO 1, în faţa camerunezului Ernest Dong şi a alteia prin neprezentarea adversarului, l-a avut apoi ca adversar pe cubanezul Enrique Regueiferos. Meciul a avut un final puţin scontat: în repriza a doua arbitrul a oprit lupta, declarându-l învins prin rănire pe Antoniu Vasile, deoarece într-un clinci adversarul îi înfipsese dantura în pielea capului şi acesta sângera.

La Campionatele Europene din 1969, aflat în mare formă, avea să fie învins de o... arcadă şi de temerile medicilor, în disputa cu ungurul Tibor Harcsa.

La Jocurile Olimpice din anul 1972 de la München l-a avut ca adversar în primul meci pe Adeyemi Abayoni (Nigeria) pe care l-a învins prin abandon în repriza a doua. În al doilea meci, fără vina lui, fără vina adversarului, fără vina arbitrului, o completă neşansă l-a stopat de a merge mai departe pentru culegerea unei medalii, pentru care s-a pregătit îndelung, pentru o performanţă olimpică ce îi era la îndemână, datorită valorii şi experienţei sale în ring. A intrat încrezător în meciul cu sud-coreeanul Tai Ho Kim, un boxer firav, cu o gardă uşor de străpuns, însă cu o mobilitate şi viteză de execuţie bune. Chiar în primul minut de luptă, după un început vijelios, la un clinci, a ieşit cu o arcadă spartă, involuntar. Hemoragia abundentă a obligat pe medicul de serviciu să oprească lupta pentru a nu periclita integritatea corporală a boxerului nostru. La Campionatele Europene de la Madrid, din anul 1971, pe ringul instalat în "Placio de Deportes", după ce l-a învins pe fostul campion continental Laszlo Orban, a ajuns să boxeze în finală cu polonezul Jan Szczepanski, viitor campion olimpic în anul 1972. În acest meci, Antoniu Vasile s-a autoînvins, cedând în ultima repriză iniţiativa meciului adversarului său, deoarece era convins, în mod greşit, că acumulase până atunci o zestre suficientă de puncte.

În turneul pe care l-a întreprins reprezentativa noastră în SUA, în septembrie 1971, Antoniu Vasile l-a întâlnit în primul meci pe boxerul de culoare Norman Goins, foarte bine construit pentru categoria sa şi cu un bogat bagaj de cunoştinţe tehnico-tactice. De la primul gong, meciul a început cu lovituri foarte dinamice din partea boxerului american, care se menţinea într-un atac continuu, în timp ce pugilistul nostru, foarte atent, s-a deplasat inteligent, plasând lovituri de întâmpinare. La un atac al adversarului, Vasile a plasat o contră de dreapta la bărbie cu care şi-a făcut KO adversarul, în minutul 2 al primei reprize, ceea ce i-a determinat pe organizatori să spună că, pentru întâlnirile ce trebuiau să mai aibă loc, nu au... un adversar pe măsura boxerului nostru. La celelalte două întâlniri pugilistul nostru a fost... simplu spectator.

Toate aceste "întâmplări", precum şi altele, au făcut ca palmaresul lui Antoniu Vasile să nu fie mai bogat, după cum ar fi meritat acest sportiv de excepţie.

După retragerea din viaţa sportivă s-a angajat în cadrul Ministerului de Interne.

Victor COCIU
preşedintele Comisiei Judeţene de Box Sibiu

Popice/ Campionatul Judeţean

Orlăţenii conduc în clasament

Rezultate înregistrate în cadrul celei de-a III-a etape:
Progresul Orlat - Veterani I Sibiu 2145-1910 p.d. (5-1)
Electrica II Sibiu - Mătasea Română Cisnădie 2216-2132 p.d. (3-3)
Telemecanica Cisnădie - Cetate Tilişca 1862-1918 p.d. (3-3)
Electrica Juniori - Veterani II Sibiu 2458-2524 p.d. (2-4)

Clasament

1. Progresul Orlat	3	3	0	0	6p (12-6)
2. Veterani II Sibiu	2	2	0	0	4p (10-2)
3. Electrica II Sibiu	2	2	0	0	4p (7-5)
4. Electrica Juniori	3	2	0	1	4p (11-7)
5. Veterani I Sibiu	3	1	0	2	2p (7-11)
6. Cetate Tilişca	3	1	0	2	2p (8-10)
7. Mătasea Română	3	0	0	3	0p (7-11)
8. Telemecanica	3	0	0	3	0p (5-13)

Etapa următoare

06.11. Telemecanica - Electrica II
07.11. Cetate Tilişca - Mătasea Română
07.11. Veterani I - Electrica Juniori
08.11. Veterani II - Progresul Orlat

Marius Ionescu

Volei/ Divizia A

Victorie meritată

CSŞ Astral - Penicilina Iaşi 3-1 (-17; 19; 20; 21)

La capătul unei partide de bun augur, elevele antrenorului Marius Gheorghiţă au obţinut cea de-a treia victorie din actuala ediţie de campionat

Sâmbătă, CSŞ Astral a primit vizita puternicei formaţii Penicilina Iaşi, formaţie care în urmă cu câteva sezoane era în elita voleiului naţional. Echipa sibiană venea după o înfrângere în faţa campioanei Rapid Bucureşti, din ultima etapă, lucru care a mobilizat-o şi mai mult. În primul set, contrar aşteptărilor spectatorilor prezenţi într-un număr destul de mic, ora meciului fiind 9.30, una mult prea matinală, echipa oaspete a reuşit să-şi impună jocul încă din primele minute de joc, câştigându-l la o diferenţă de 8 puncte! În al doilea set, elevele antrenorului Marius Gheorghiţă reuşesc să se desprindă imediat (4-1). După câteva minute însă, ieşencele restabilesc egalitatea la 5. În continuare, sibiencele se trezesc practic la realitate şi încep să de distanţeze puţin câte puţin (15-12), pentru ca ele să-şi adjudece setul la 19. Cel de-al treilea set este câştigat tot de sibience, nu fără emoţii însă. Ultimul set este condus, de la un capăt la celălalt, de sibiene, care reuşesc să-l câştige la 21.

Una peste alta, o victorie meritată a fetelor de la CSŞ Astral, care vine ca un balon de oxigen pentru sibience.

Au evoluat, pentru CSŞ Astral: Bordeiuc, Pojoga, Pascal, Neguleasa, Militaru şi Popescu.

Marius Ionescu

Fotbal/ Divizia A-Ursus

Sabin Ilie a lovit din nou

FC Naţional - Gaz metan Mediaş 1-0 (1-0)

Atacantul bancar se află într-o revenire de formă, după cele două goluri înscriese etapa trecută la Galaţi el punctând decisiv şi împotriva Gazului metan; din păcate, echipa din oraşul de pe maluile Tîrnavei Mari nu a reuşit nici de această dată să aducă primul punct din deplasare, la Mediaş vorbindu-se tot mai des de posibilitatea ca să nu se strângă cele 25 de puncte impuse de barem

A marcat: S.Ilie '3
Stadion: Cotroceni
Spectatori: 1.000
Cartonaşe galbene: Curt '48, Falub '73 / Grigore '32, Axinciuc '55, Pătru '81
Arbitri: Sorin Vădana - Nicolae Grigorescu, Ion Constantinescu - Marin Ezaru
Observatori: Valentin Alexandru, Zoltan Erdei
Componenţa formaţiilor:
FC Naţional: M.Popa - Potocianu (A.Matei '51), Curt, Iordache (Keka '90) - P.Marin, Caramarin (Petcu '69), Falub, G.Popescu, N.Răducan - Niculescu, S.Ilie. Antrenor: Marius Lăcătuş.
Gaz metan Mediaş: Filip - Miclăuş, Nicolau, Lungu, Grigore (Ciurar '64) - Chivescu, Boroncoi, Axinciuc, Pogăcean (Hanc '85) - Iorga, Drăgulin (Pătru '58). Antrenor: Jan Gavrilă.

Minutul 3 - Gabi Popescu i-a pasat lui Răducan, care ajuns faţă în faţă cu portarul Filip i-a pasat lateral lui Sabin Ilie, care a marcat, scor 1-0.

Minutul 11 - Caramarin a centrat, S.Ilie a făcut o preluare pe piept şi a şutat din întoarcere, de la 10 metri, pe lîngă poartă.

minutul 17 - Falub i-a pasat lui S.Ilie, care a şutat de la 20 de metri, însă Filip a respins de sub bară.

Minutul 21 - S.Ilie a scăpat singur, a încercat să trimită un lob peste Filip, însă portarul echipei din Mediaş a reţinut.

Minutul 55 - S.Ilie i-a pasat lui Răducan, care de la 10 m a şutat pe lîngă poartă.

Minutul 88 - S.Ilie i-a pasat lui Niculescu, care a trimis un lob peste portarul Filip, însă mingea a trecut pe lîngă poartă.

Minutul 90 - Niculescu a şutat din cădere, de la 10 metri, peste poartă.

Declaraţii după meci:

Marius Lăcătuş (antrenor FC Naţional): "Teama jucat cu ultima formaţie din clasament. Doresc să felicit echipa Gaz Metan, care nu merită să ocupe ultimul loc în clasament. Nu am fost mulţumit de jocul prestat de fotbaliştii mei, însă important este că au fost obţinute cele trei puncte puse în joc".

Jan Gavrilă (antrenor Gaz Metan Mediaş): "Echipa se află într-o situaţie foarte grea şi de aceea am sperat într-un rezultat bun. Avem nevoie de puncte pentru a atinge baremul (n.r. - 25 de puncte). Jucătorii nu au avut o prestaţie foarte bună astăzi, deşi şi-ar fi dorit acest lucru, dar

Sabin Ilie

mi s-a adeverit. Am avut un meci foarte greu, deoarece oaspeţii ne-au pus foarte mari probleme. Consider că jucătorii mei au fost relaxaţi după victoria obţinută, în etapa trecută, în faţa echipei Oţelul Galaţi şi nu s-au mai concentrat, deoarece au sînt marcaţi de poziţia în clasament a echipei. Victoria obţinută de echipa FC Naţional este justă, însă am o singură obiecţie la faza din minutul 85, cînd puteam să marcăm, însă arbitrul a dictat henţ la un jucător de-al nostru."

Fotbal/ Divizia A-Ursus

O etapă cu 8 eliminări

1.Steaua	12	7	3	2	24-16	24 (+3)
2."U" Craiova	12	7	3	2	15-10	24 (+6)
3.FC Braşov	12	6	3	3	8-5	21 (+3)
4.Petrolul	12	6	2	4	18-14	20 (+2)
5.Dinamo	12	5	3	4	21-19	18 (+3)
6.FC Argeş	12	5	3	4	15-16	18 (0)
7.Rapid	12	4	5	3	13-11	17 (-4)
8.Astra	12	5	2	5	13-12	17 (-1)
9.Foresta	12	4	5	3	17-17	17 (-1)
10.Oţelul	12	4	3	5	17-17	15 (-3)
11.Gloria	12	4	3	5	12-15	15 (-3)
12.Rocar	12	4	2	6	18-21	14 (-1)
13.FC Naţional	12	4	2	6	17-18	14 (-4)
14.FCM Bacău	12	3	4	5	16-18	13 (-5)
15.Ceahlăul	12	2	4	6	12-21	10 (-8)
16.Gaz Metan	12	1	3	8	7-13	6 (-12).

Rezultate înregistrate în partidele disputate în cadrul etapei a XII-a a Diviziei A "Ursus":

FC Braşov - Rocar Bucureşti 2-0 (1-0)
Au marcat: Vascko '37, Stere '79

Gloria Bistriţa - Dinamo Bucureşti 3-1 (2-1)
Au marcat: Cioloboc '5, Mîndrean '31, Bîrsan '84 / Mihalcea '16
Cartonaşe roşii: Mihali '3, Iodi '50 (ambii de la Dinamo)

Foresta Fălticeni - Petrolul Ploieşti 3-1 (2-0)
Au marcat: D.Ene '2, R.Niţă '10, '53 / V.Voinea '63
Cartonaşe roşii: Lupşa '60, Pîrvu '89, E.Tudor '90 (toţi trei de la Petrolul)

Astra Ploieşti - FC Argeş Dacia Piteşti 2-0 (2-0)
Au marcat: Petroesc '33, Ilyeş '34

FC Naţional - Gaz Metan Mediaş 1-0 (1-0)
A marcat: S.Ilie '3

Steaua Bucureşti - Ceahlăul Piatra Neamţ 3-0 (1-0)
Au marcat: Ciocoiu '20, '70, Vlădoiu '90
Cartonaş roşu: C.Ilie (Ceahlăul) '6
- antrenorul Florin Halagian a fost trimis în tribună, în minutul 21, pentru proteste.

Universitatea Craiova - FCM Bacău 1-0

Rapid - Oţelul 2-1.

Rugby/ Playoff

Două reprize diferite

CSM Kirschbaum - Rulmentul Bârlad 27 - 19 (20-14)

"Constructorii" sibieni au reuşit, sâmbătă, a doua victorie din cadrul playoff-ului, în dauna formaţiei Rulmentul Bârlad. Cum era de aşteptat, sibienii şi-au impus jocul încă din primele minute ale partidei. Primele trei puncte pentru sibieni sunt reuşite de Banciu, care transformă cu succes, în minutul 12, o lovitură de pedeapsă. La 5 minute după aceasta, Tatu reuşeşte să culce balonul în zona de pedeapsă. Banciu reuşeşte transformarea, ducând scorul la 10 - 0. Elevii antrenorului Petre Suciu continuă seria reuşitelor prin Zeicu (minutul 24), acesta realizând un eseu, pe care Banciu îl transformă. Ultimele puncte pentru sibieni, în prima repriză, sunt semnate tot de Banciu, care transformă o lovitură de pedeapsă. La 22-0, sibienii slăbesc ritmul de joc . Acest lucru duce la realizarea de către bârlădeni a două eseuri, în minutele 37 şi 43, ambele transformate. După pauză, jocul scade vizibil în spectaculozitate. În minutul 51, Barbu reuşeşte încă un eseu, transformat tot de Banciu, care blochează tabela de marcaj la scorul de 27-19. "Am jucat bine până în minutul 35, moment în care a apărut aceea automulţumire a jucătorilor mei. Sunt, totuşi, mulţumit de jocul de astăzi (n.r. sâmbătă)," ne-a declarat antrenorul Suciu.

Pentru CSM au jucat Florea, Ciulei, Barbu, Galea, Secelean, Troancă, Tatu, Zeicu, Dobre (Fieraru), Amariei, Apostol, L.Micu. C.Micu, Gustoi şi Banciu.

Următoarea partidă, sibienii o vor disputa în data de 29 noiembrie, la Lupeni, în cadrul Cupei României.

M. Ionescu

Fotbal în Europa

Italia - etapa a V-a

Sîmbătă:
Fiorentina - Perugia 3-4 (2-2)
Au marcat: Di Livio '22, Leandro '45, '78 / Vryzas '40, '50, '64, Saudati '42 (p)
Lazio Roma - Bologna 2-0 (1-0)
Au marcat: Nedved '10, Crespo '64
Duminică:
AC Milan - Atalanta 3-3 (1-3)
Au marcat: Serginho '24, Bierhoff '49, Şevcenko '64 (p) / Doni '21, '44 (p), Rossini '45
Bari - Parma 0-1 (0-0)
Au marcat: Mboma '87
Brescia - AS Roma 2-4 (2-1)
Au marcat: Bisoli '22, Hubner '45 (p) / Candela '13, Batistuta '59, '78, '90.
Napoli - Vicenza 1-2 (1-1)
Au marcat: Jankulovski '24 / Sommese '18, '51.
Reggina - Juventus Torino 0-2 (0-1)
Au marcat: Trezeguet '44, '62
Udinese - Lecce 2-0 (0-0)
Au marcat: Sossa '62, Margiotta '70.

Anglia - etapa a XII-a

Leeds United - Liverpool 4-3 (1-2)
Au marcat: Viduka '24, '47, '73, '75 / Hyypia '2, Ziege '18, Smicer '61
Coventry City - Manchester United 1-2 (0-1)
Au marcat: Zuniga '64 / Cole '27, Beckham '37
Middlesbrough - Arsenal Londra 0-1 (0-1)
A marcat: Henry '25 (p)
Manchester City - Leicester City 0-1 (0-0)
A marcat: Savage '56
Newcastle United - Ipswich 2-1 (1-1)
Au marcat: Shearer '22, '67 (p) / Stewart '13
Southampton - Chelsea Londra 3-2 (2-0)
Au marcat: Beattie '3, '90, Tessem '37 / Wise '69, Poyet '78
Tottenham Hotspur - Sunderland 2-1 (1-0)
Au marcat: Sherwood '43, Armstrong '79 / Hutchison '63
Charlton - Bradford City 2-0 (2-0)
Au marcat: Johansson '4, Stuart '16.

Franţa - etapa a XIV-a

Vineri:
AS Monaco - Olympique Lyon 0-2 (0-1)
Au marcat: Laigle '5, Marlet '81
Sîmbătă:
Auxerre - Paris Saint Germain 1-0 (0-0)
A marcat: Kapo '61
Olympique Marseille - Rennes 0-1 (0-1)
A marcat: Delaye '35
Girondins Bordeaux - Lille 1-0 (0-0)
A marcat: Feinduno '90
Guingamp - Sedan 0-3 (0-1)
Au marcat: Brogno '41, '77, Ndiefi '88
RCS Lens - FC Bastia 4-0 (0-0)
Au marcat: Fuertes '74, Moreira '81, Sakkho '83, '90
FC Nantes - FC Metz 2-0 (1-0)
Au marcat: Armand '26, Olembe '90
Saint-Etienne - FC Troyes 4-1 (1-0)
Au marcat: Alex '5, '58, '70, Huard '56 / Boutal '57
Toulouse - Strasbourg 0-0

Germania - etapa a XI-a

Vineri:
Bayer Leverkusen - Eintracht Frankfurt 1-0 (0-0)
A marcat: Ballack '79
Sîmbătă:
Kaiserslautern - Schalke 04 3-2 (0-1)
Au marcat: Koch '67 (p), Klos '71, Marschall '87 / Sand '37, Waldoch '56
VFB Stuttgart - Hansa Rostock 1-0 (1-0)
A marcat: Dundee '34
Hertha Berlin - Werder Bremen 4-1 (2-0)
Au marcat: Alves '12, Preetz '45, '49, Beinlich '79 / Pizarro '71 (p)
Hamburg SV - SC Freiburg 5-0 (4-0)
Au marcat: Mahdavikia '12, Prager '21, Hoogma '35, Bester '45, Tofting '76
Bochum - TSV München 1860 1-1 (0-0)
Au marcat: Drincici '62 / Agoştino '53
Bayern München - Borussia Dortmund 6-2 (3-1)
Au marcat: Salihamidzici '7, '83, Elber '10, Scholl '39, '59, Sergio '63 / Herrlich '2, Addo '71

Spania - etapa a IX-a

Villarreal - Deportivo La Coruna 3-2 (1-1)
Au marcat: Victor '41, '83, Moises '90 / Djalminha '10, Pandiani '68
Espanol Barcelona - CF Valencia 1-0 (0-0)
A marcat: Serrano '84
Celta Vigo - Malaga 1-0 (0-0)
A marcat: Mostovoi '56
Las Palmas - CF Barcelona 0-1 (0-0)
A marcat: Rivaldo '46.

Cupa Belgiei

SC Anderlecht Bruxelles (D1) - Harelbeke (D1) 2-1
Lierse (D1) - Geel (D2) 0-2
FC Malines (D1) - Beveren (D1) 1-3
RC Genk (D1) - Mouscron (D1) 2-1
Saint-Trond (D1) - Charleroi (D1) 3-0
La Louviere (D1) - FC Bruges (D1) 2-1
Lokeren (D1) - Mons (D2) 2-1
Standard Liege (D1) - Turnhout (D2) 3-2
GB Anvers (D1) - Hoogstraten (D3) 1-0
Westerlo (D1) - Denderleeuw (D2) 1-0.
Notă: D1 - prima divizie, D2 - divizia a doua, D3 - divizia a treia.

BIBLIOTECA „ASTRA" SIBIU

BIBLIOTECA „ASTRA"
SIBIU

Tribuna sporturilor

Anul XI, nr. 543, 13 noiembrie - 19 noiembrie 2000 | 8 pagini 1500 lei

Egalii vicecampionilor

Ieri, într-o partidă contând pentru etapa a XIII-a a Diviziei A-Ursus, gaziştii medieşeni au remizat cu vicecampioana Rapid Bucureşti, la capătul unui meci în care porţile au rămas neatinse. Totuşi, giuleştenii ar fi putut puncta în minutul 52, când Pancu (foto) a reluat de la limita careului mic în transversală.

Amănunte în pagina 8

Foto: Rareş Beuran/ProSport

Fotbal/ Divizia B

Punctele Interului au fost anulate

Ca urmare a retragerii din campionat a lui FC Inter, FRF a fost pusă în faţa unui fapt inedit. Echipa sibiană este singura care s-a retras din campionatul diviziei B, aflat în plină desfăşurare. Ca urmare, federaţia a decis ca toate punctele obţinute de Inter, în acest sezon, să fie anulate. Acest lucru a dus la o bulversare a clasamentului seriei a II-a.

M.I.

"Şoimii" sibieni nu s-au deplasat la Beclean

Etapa a XII-a a diviziei C a programat pentru Danco Şoimii partida cu Laminorul Beclean, pe terenul acesteia din urmă. Din păcate, din motive obiective, echipa sibiană nu s-a putut deplasa la Beclean şi, în consecinţă, gazdele au câştigat la "masa verde" cu scorul de 3-0. În următoarea etapă, ultima din acest tur pentru echipa sibiană, elevii antrenorului Dan Mihăilă vor evolua la Făgăraş în compania Nitramoniei din localitate.

M.I.

Peluza a III-a

Păstraţi liniştea!

Era, pe vremuri, un punct fix în obiectivele anunţate de echipele cu dare de mână, următorul slogan: dacă nu câştigăm campionatul, măcar să luăm cupa. Acest "măcar" stabilea şi câţi bani face campionatul, şi câţi bani face cupa. Cupa României la fotbal s-a ruginit pe măsură ce campionatul s-a degradat, dar s-a respectat distanţa dintre cele două competiţii. Este mai important campionatul, care te solicită în timp, în peste 30 de etape, decât cupa, care te lasă în pace, după prima înfrângere. După ce pe terenurile Europei a început să se joace şi Cupa oraşelor târguri, Cupa cupelor sau alte Cupe, s-a înăsprit şi lupta pentru cupa internă. Multe echipe neglijează Cupa, de dragul Campionatului, cedând, de bunăvoie, meciul de cupă, pentru a-şi pregăti meciul de campionat. Ardoarea echipelor din eşaloanele inferioare se explică prin aceea că ele pot să dovedească, prin cupă, că sunt nedreptăţite.

Cupa României, fiind umplută cu Tuborg, cum este inundat şi Campionatul Naţional, face şi ea spume false, dar antrenează ardori. Asta i-a şi avântat în luptă pe băimărenii din "Dealul Florilor", care îşi doreau o, să-i zicem, reabilitare morală printr-o calificare pe tampoane de tren rapid.

Necazul este că arbitrajul de la Cupă este diferit de arbitrajul de la Campionat, nu în sensul că se fură mai puţin, ci în sensul că se fură decisiv. Carul băimărean a poluat atmosfera din Dealul Florilor cu strigăte "hoţii, hoţii", Rapidul a primit "verde", s-a calificat pe mai departe, până în staţia următoare. A urmat inevitabila bătaie "civilă", pe care suporterii echipelor cu dare de mână ne-o servesc ca desert la un tort sportiv cu frişcă amară. Păcat!

În ce ne priveşte pe noi, peluziştii sibieni, avem siguranţa că nu putem să strigăm în curând "hoţii, hoţii", pentru că n-am strigat când trebuia. Am păstrat "liniştea". Suntem liniştiţi.

Mihai BRATU

Cupa României, fiind umplută cu Tuborg, cum este inundat şi Campionatul Naţional, face şi ea spume false, dar antrenează ardori. Asta i-a şi avântat în luptă pe băimărenii din "Dealul Florilor", care îşi doreau o, să-i zicem, reabilitare morală printr-o calificare pe tampoane de tren rapid.

Seminarul româno-maghiar de la Tg. Mureş a fost "mediat" de... muntenegreanul Bubanja

Herlitz Tg. Mureş-CSU Sibiu 62-67 (31-40) (20-17; 11-23; 19-12; 12-15)

● Victorie aşteptată, necesară şi reconfortantă a elevilor antrenorului Mircea Vulc, dar obţinută în urma unei acerbe dispute ● Târg-mureşenii, o echipă de tineri cu reale calităţi fizice, dar cu un bagaj de cunoştinţe tactice redus, au jucat foarte avântat, dar haotic, fapt ce a incomodat vădit echipa oaspete ● Debutul de partidă a fost nefavorabil echipierilor de la CSU Sibiu, dar, încetul cu încetul,aceştia revin, reuşind să ia conducerea pe tabela de scor (la pauza mare 9 puncte) şi în final să obţină victoria ● Artizanul principal al victoriei oaspeţilor a fost Zeliko Bubanja, care a făcut o partidă excelentă ● Lui i s-au adăugat Kovacs şi Alecu ● Campionatul se întrerupe o săptămână, pentru pregătirile lotului naţional, următoarea partidă a elevilor antrenorului Mircea Vulc urmând să aibă loc sâmbătă, 25noiembrie, pe teren propriu, cu "Poli" Iaşi.

Partidă de mare luptă, în care debutul a aparţinut oaspeţilor. Sibienii joacă foarte bine în sfertul al doilea şi se părea că vor obţine o victorie fără probleme. În sferturile al III-lea şi al IV-lea oaspeţii greşesc mult, pierd 7 mingi, şi când mai erau 7 minute de joc, gazdele preiau conducerea la un punct. De aici, în patruzeci de secunde, sibienii înscriu 8 puncte, Morar două aruncări de trei puncte şi Pelger două puncte din trei aruncări libere. În acest moment se părea că partida şi-a conturat rezultatul, mai ales că în ultimele 22 de secunde oaspeţii aveau un avantaj de 7 puncte. Antrenorul Mircea Vulc a cerut time-out şi le-a atras atenţia elevilor săi, mai ales că echipa acumulase în sfertul al IV-lea, doar două greşeli personale, să nu permită adversarilor să arunce de trei puncte şi să nu faulteze pe asemenea aruncări.

cont în pag.8

Octavian RUSU

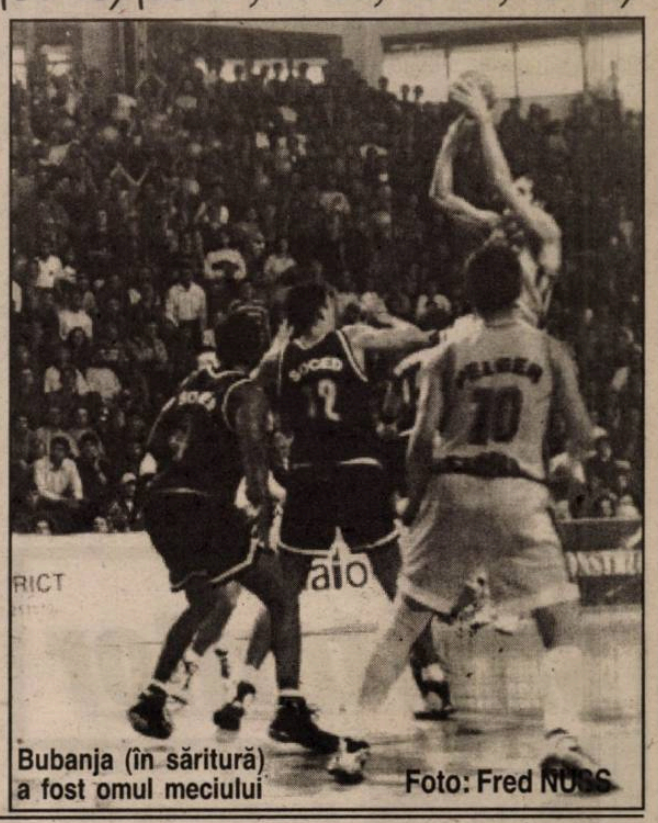

Bubanja (în săritură) a fost omul meciului

Foto: Fred NUBS

Handbal/ Divizia A (f)

O victorie de răsunet

CSM Sibiu - Oltchim II Rm. Vîlcea 27 - 19 (13-9)

Divizionara A CSM Sibiu a reuşit, sâmbătă, o victorie de răsunet în faţa unei formaţii extrem de valoroase, Olchim II Rm. Vîlcea, echipa satelit a campioanei României. De remarcat este şi faptul că, din formaţia oaspete au făcut parte numai mai puţin de 4 titulare din lotul de junioare al României. Partida, practic, nu a avut istorie, sibiencele reuşind încă din primele minute să-şi impună ritmul de joc, astfel că, în minutul 22, elevele antrenorului Lucian Albu conduceau cu scorul de 7-4. Imediat după pauză, gazdele reuşesc să se desprindă decisiv astfel că, la finele partidei, tabela de marcaj indica o diferenţă de 8 puncte.

Au marcat, pentru CSM Sibiu, Tâlvâc (9), Dobre, Paler (câte 4), Timofte, Delicearu (câte 3), Hampu şi Vencea (câte 2).

M.I.

Popice/ Campionatul Judeţean

Etapă fără mari surprize

În Campionatul Judeţean de popice s-a desfăşurat etapa a IV-a. Iată, în continuare, rezultatele înregistrate:

Veterani II Sibiu - Progresul Orlat
2541p.d. - 2327 p.d. (5-1)
Telemecanica Cisnădie - Electrica II Sibiu
1862 p.d. - 1993 p.d. (2-4)
Cetate Tilişca - Mătasea Română Cisnădie
1940 p.d. - 1932 p.d. (3-3)
Veterani I Sibiu - Electrica Juniori
2392 p.d. - 2465 p.d. (2-4)

Clasament

1. Veterani II	3	3	0	0	6 (15-3)
2. Electrica II	3	3	0	0	6 (11-7)
3. Electrica Juniori	4	3	0	1	6 (15-9)
4. Progresul Orlat	4	3	0	1	6 (13-11)
5. Cetate Tilişca	4	2	0	2	4 (11-13)
6. Veterani I	4	1	0	3	2 (9-15)
7.Biotehnic Cisnădie	0	0	0	0	0 (0-0)
8. Mătasea Română	4	0	0	4	0 (10-14)
9.Telemecanica C-die	4	0	0	4	0 (7-17)

Etapa viitoare

Progresul Orlat - Telemecanica Cisnădie (13 noiembrie)
Electrica II - Cetate Tilişca (13 noiembrie)
Veterani I Sibiu - Veterani II Sibiu (14 noiembrie)
Mătasea Română - Telemecanica (15 noiembrie)
Biotehnic Cisnădie - Mătasea Română (9 noiembrie)

M. I.

Baschet/ Divizia B-tineret

Înfrângere nemeritată

Politehnica Sanex Cluj Napoca - Felam CSŞ Mediaş 84 - 50 (47 - 42)

Etapa a II-a a diviziei B - tineret a programat pentru divizionara medieşană Felam CSŞ, întâlnirea cu puternica formaţie Politehnica Sanex Cluj-Napoca. Din păcate, partida care s-a desfăşurat în Sala sporturilor "Horia Damian" din Cluj, a fost la discreţia gazdelor, mai ales în partea a doua a întâlnirii, elevii antrenorului Octavian Şerban fiind net depăşiţi de fosta divizionară A, cu scorul de 84-50. Cu toate că în prima repriză cele două formaţii s-au luptat de la egal la egal, medieşenii fiind conduşi la pauză cu doar 5 puncte, în a doua parte a întâlnirii clujenii şi-au intrat în mână profitând şi de accidentarea a trei jucători medieşeni. "Victoria clujenilor, la mică diferenţă, era previzibilă încă de la începutul partidei, dovadă fiind şi scorul de la pauză, deoarece Sanex-ul a retrogradat din acest sezon în această divizie. Din păcate, în a doua parte a întâlnirii s-au accidentat trei jucători de-ai mei şi acest lucru a contribuit la diferenţa înregistrată la final," ne-a declarat antrenorul Octavian Şerban.

Au marcat, pentru Felam CSŞ Mediaş, R. Bogdan (14), Ov. Teleabă (10), S.Iliescu, P.Munteanu (câte 7), Recoriceanu, Agapie (câte 4), Nicoară şi Ploscaru (câte 2).

Marius I.

Tribuna sporturilor

Fondat în 1990
Str. G. Coşbuc, nr. 38, 2400
Tel. 21.12.81; 43.31.93
Tel./Fax. 21.41.41

Editat de Casa de Presă şi Editură Tribuna
Tiparul executat la SC Tipotrib SRL

Consiliul de Administraţie
Emil David - director general
Mircea Biţu - director editorial
Vasile Tâlvan - director economic
Colectivul redacţional
Ovidiu Boica - şef departament
N.I. Dobra, Octavian Rusu, Mihai Bratu - seniori editori
Marius Ionescu, Mădălina Mănescu - reporteri
Ramona Popa, Victor Cociu, Puiu Stoica, Avram Besoiu - colaboratori
Fred Nuss, Ioan Gliga, Vasile Cârdei - foto

Fotbal/ FC Inter

O istorie de 16 ani

O echipă de cartier

La început a fost o echipă a cartierului Terezian, numindu-se pe atunci AS Independenţa. Mai târziu şi-a schimbat numele în FC Inter. Această denumire, neobişnuită pentru acele vremuri (anul 1986), a dat multă bătaie de cap cenzurii lui Ceauşescu. Motivul era simplu, numele "Inter" amintea de mult mai celebra grupare milaneză, lucru care nu era de conceput. În consecinţă, conducătorii de atunci ai echipei au găsit o explicaţie pentru acest nume, fapt care a liniştit oarecum spiritele. S-a făcut o legătură între începuturile cuvintelor INdependenţa şi TERezian. 1 august 1986 a constituit data la care s-a pornit la treabă. Mihai Găldean, directorul de atunci al Uzinei Independenţa Sibiu, a numit la conducerea clubului pe economistul Gelu Leicu, şi astfel, după numai 2 ani, FC Inter avea să intre în prima divizie a ţării. Acest salt a fost sprijinit şi de Nicu Ceauşescu care, cu toate că nu venea la meciuri, sprijinea din umbră echipa.

Lumini şi umbre

După promovarea în prima divizie, în anul 1988, echipa a urmat un drum ascendent, culminând în sezonul 90-91 cu ocuparea locului 4 în campionat. Din acest moment, care coincide şi cu retragerea sprijinului acordat de Independenţa clubului, în urma plecării de la conducere a directorului Găldean, clubul interist intră într-o oarecare derivă, conducerea sa fiind ţinta mai multor grupări de interese. Preşedintele Leicu avea să demisioneze la 1 octombrie 1993, an în care echipa s-a clasat, la finele sezonului, pe poziţia a 8-a a clasamentului. Această schimbare a însemanat declinul grupării. Au fost vânduţi atunci cei mai buni jucători şi, ca urmare, în anul 1996 s-a produs inevitabilul, retrogradarea în divizia B.

Statistică

Traseul de 8 sezoane în divizia A a fost unul bun, după părerea unanimă a specialiştilor. Iată în continuare acest palmares:

'88-'89	loc 11	31p
'89-'90	loc 6	36p
'90-'91	loc 4	38p
'91-'92	loc 12	33p
'92-'93	loc 8	33p
'93-'94	loc 8	34p
'94-'95	loc 9	51p
'95-'96	loc 17	37p

"GOOOL"

Pentru cine nu ştie sau pentru cei care au uitat, la meciurile lui FC Inter publicul spectator se putea delecta citind un program de fotbal bine pus la punct şi bogat în informaţii. Acesta se numea "Goool" şi era coordonat de doi mari gazetari de sport, Gheorghe Lazăr şi Mircea Biţu. Pentru acele vremuri, programul de meci era unic prin bogăţia sa de informaţii şi concura cu succes cu un alt supliment fotbalistic, renumit la aceea vreme, "Regia Fotbalistică", editat la Bucureşti. Acele vremuri au trecut, dar amintirile au rămas. Despre acest program se mai vorbeşte încă printre gazetari, exemplul cel mai concludent fiind faptul că nu puţini sunt aceia care, veniţi din alte judeţe, încă mai întreabă de el.

Un moment de neuitat

Cea mai mare reuşită a grupării sibiene este Cupa Balcanică, care a poposit la Sibiu în anul 1991. Această competiţie, la care au luat parte formaţii din Bulgaria, Albania, Iugoslavia, Turcia şi Grecia, a constituit şi lansarea echipei FC Inter în fotbalul internaţional. Finala acestei cupe avea să fie şi mai memorabilă. După un încurajator 0-0 la Titograd, echipa antrenată, în aceea perioadă, de Viorel Hizo, avea să câştige partida de la Sibiu cu scorul de 1-0, după ce iugoslavii de la Buducnost Titograd aveau să ţină în "şah" defensiva interistă timp de 105 minute. Golul victoriei şi cel care a făcut ca trofeul să poposească la Sibiu a fost reuşit de fundaşul stânga Laurenţiu. Iată, în continuare, acea echipă de vis: Blid - L.Cotora, Mihali, Cioroianu, Laurenţiu - Bănuţă, Jurcă, Mărgărit, Dorinel Munteanu - Cezar Zamfir (Boar 119), Văsîi (Burchel 86). Reamintim că acest trofeu a fost ultima reuşită, pe plan internaţional, obţinută de către o echipă românească de fotbal.

Marius Ionescu

Divizia B, etapa a XV-a

Seria I

Rezultate

Callatis Mangalia - Metalul Plopeni	2-2
Fulgerul Bragadiru - Juventus Bucureşti	1-0
Politehnica Iaşi - Precizia Săcele	2-1
Naţional Cimentul Fieni - Tractorul Braşov	0-1
Midia Năvodari - ARO Cîmpulung Muscel	2-0
Metrom Braşov - Apemin Borsec	1-1
Laminorul Roman - FC Oneşti	3-0
Partidele Diplomatic Focşani - Dinamo Cîmpina şi Sportul studenţesc - Farul Constanţa s-au disputat pe 1 noiembrie	(2-0) (1-0)

Clasament

1. Sportul studenţesc	15	11	1	3	22-10 34(+10)
2. Midia Năvodari	15	10	2	3	24-10 32(+11)
3. Farul Constanţa	15	9	2	4	27-15 29(+8)
4. Laminorul Roman	15	9	2	4	27-18 29(+5)
5. Dinamo P. Cîmpina	15	8	2	5	20-16 26(+5)
6. Diplomatic Focşani	15	6	5	4	16-7 23(+5)
7. ARO Cîmpulung	15	6	4	5	22-18 22(+1)
8. Fulgerul Bragadiru	15	5	7	3	16-13 22(-2)
9. FC Oneşti	15	7	1	7	20-24 22(+1)
10. Metalul Plopeni	15	5	5	5	16-16 20(-4)
11. Callatis Mangalia	15	5	5	5	15-18 20(-4)
12. Metrom Braşov	15	5	4	6	17-16 19(-5)
13. Tractorul Braşov	15	5	4	6	13-17 19(-2)
14. Apemin Borsec	15	4	4	7	16-21 16(-5)
15. Cimentul Fieni	15	4	2	9	9-20 14(-10)
16. Juventus Bucureşti	15	3	3	9	15-23 12(-9)
17. Precizia Săcele	15	3	1	11	12-29 10(-11)
18. Politehnica Iaşi	15	2	2	11	10-26 8(-16)

Etapa viitoare

Etapa a XVI-a, sâmbătă, 18 noiembrie, ora 11:00
Metalul Plopeni - Fulgerul Bragadiru
Callatis Mangalia - Midia Năvodari
Apemin Borsec - Diplomatic Focşani
Farul Constanţa - Metrom Braşov
Precizia Săcele - Laminorul Roman
Tractorul Braşov - Politehnica Iaşi
Juventus Bucureşti - Naţional Cimentul Fieni
Partidele FC Oneşti - Sportul studenţesc şi Dinamo Poiana Cîmpina - ARO Cîmpulung Muscel se dispută miercuri, 22 noiembrie.

Seria a II-a

Rezultate

Corvinul Hunedoara - ASA Tg. Mureş	3-0
Cetate Deva - CSM Reşiţa	1-2
FC Drobeta Tr. Severin - Extensiv Craiova	0-0
Olimpia Satu Mare - UM Timişoara	2-0
UT Arad - Apulum Alba Iulia	2-0
Jiul Petroşani - FC Baia Mare	2-2
FC Bihor Oradea - Pandurii Tg. Jiu	1-1
Partida Electro Craiova - FCM Rm. Vîlcea s-a disputat pe 1 noiembrie.	(3-1)

Poli Timişoara a stat. FC Inter Sibiu s-a retras din campionat.

Clasament

1. FC Baia Mare	14	10	3	1	27-13 33(+15)
2. UM Timişoara	14	9	2	3	36-16 29(+8)
3. CSM Reşiţa	14	8	3	3	17-12 27(+9)
4. Olimpia Satu Mare	14	8	0	6	18-15 24(+3)
5. UT Arad	14	7	2	5	22-19 23(+5)
6. Poli Timişoara	14	7	1	6	20-12 22(+1)
7. Pandurii Tg. Jiu	14	6	4	4	20-18 22(+1)
8. UFC Electro Craiova	15	7	0	8	16-19 21(-3)
9. Extensiv Craiova	14	5	4	5	13-13 19(-2)
10. Drobeta Tr. Severin	14	5	4	5	21-22 19(-5)
11. FC Bihor Oradea	14	4	5	5	13-11 17(-4)
12. Corvinul Hunedoara	14	5	1	8	14-15 16(-5)
13. Jiul Petroşani	14	4	4	6	14-20 16(-8)
14. Apulum Alba Iulia	15	5	1	9	15-25 16(-5)
15. ASA Tg. Mureş	14	4	3	7	15-23 15(-9)
16. FCM Rm. Vîlcea	14	3	4	7	12-21 13(-8)
17. Cetate Deva	14	2	1	11	19-38 7(-17)

FC Inter Sibiu s-a retras din campionat.

Etapa viitoare

Etapa a XVI-a, sâmbătă, 18 noiembrie, ora 11:00
ASA Tg. Mureş - Cetate Deva
Corvinul Hunedoara - UT Arad
Pandurii Tg. Jiu - Jiul Petroşani
FC Baia Mare - Politehnica Timişoara
Extensiv Craiova - FC Bihor Oradea
UM Timişoara - FC Drobeta Tr. Severin
CSM Reşiţa - Olimpia Satu Mare
FCM Rm. Vîlcea - Apulum Alba Iulia
Electro Craiova stă.

Şi marii jucători au probleme

Pentru că 34 de ani înseamnă, în general, pentru un atacant pensie, putem afirma că liberianul George Weah se apropie în sprint de momentul agăţării ghetelor în cui. Tristul eveniment nu se va întâmpla însă în curtea lui Manchester City, formaţie care părea să fie ultima "casă" pentru fotbalistul ciocolatiu.

Contractul dintre cele două părţi a fost reziliat, la cererea jucătorului, care nu a mai rezistat tratamentului aplicat de managerul Joe Royle. "În prima repriză a meciului cu Newcastle (n.r.- City a pierdut, la Manchester, cu 0-1), lucrurile nu au mers bine pentru noi, iar, în pauză, Royle ne băgase în şedinţă. La un moment dat, am cerut permisiunea să vorbesc. A ţipat la mine: "Stai jos şi mai du-te dracului". "M-am simţit jignit", spune liberianul oferind, astfel, numai un exemplu din seria ofenselor pe care, afirmă el, le-a suportat din partea managerului. "Nu accept să rămân la un club la care antrenorul mă anunţă titular, iar cinci ore mai târziu mă sună şi îmi spune că nu mai sunt în echipă. Cred că asta denotă neprofesionalism şi lipsă de respect. Nu stau pentru cineva care mă insultă şi mă face să mă simt mic în faţa celorlalţi jucători".

Faptul că Weah nu este titular în fiecare meci îl deranjează, bineînţeles, însă ţine să precizeze că acesta nu este un motiv de despărţire: "Nu plec pentru că nu joc. Normal, nici un jucător nu-i fericit atunci când stă pe bancă, dar vreau să se ştie că nu acesta este motivul despărţirii. Am fost rezervă şi la Milan, şi la Chelsea, dar accept asta, pentru că sunt conştient de vârsta pe care o am. Nu mă cred un mare jucător. Îi respect pe oamenii alături de care lucrez şi aştept acelaşi lucru în schimb. Nu îmi convine să fiu umilit în faţa jucătorilor tineri pentru care speram să fiu un exemplu. Am fost făcut să mă simt bătrân şi nefolositor pentru Manchester City, ceea ce mă îndeamnă să cred că am fost adus aici pentru publicitate, pentru a atrage publicul şi jucătorii mari".

Manchester City a promovat anul acesta în Premier League şi l-a adus pe Weah de la Chelsea, plătindu-i un salariu săptămânal de 23.000 de lire sterline şi tratându-l ca pe un rege, după cum afirmă managerul acuzat: "Nici un jucător de la acest club nu a fost ajutat, nu s-a bucurat de atenţie şi respect mai mult decât George Weah. Avea un om care îi prepara ceaiul în fiecare dimineaţă, înainte de antrenament, îi curăţa toate cele 36 de perechi de pantofi din garderobă. Voia să lucreze după reguli speciale, altele decât cele valabile pentru coechipierii săi. Iar dacă spune că el a adus lumea la stadion, se înşeală. Atunci când a sosit la Manchester, vândusem deja biletele pentru tot sezonul. Noi nu am vrut să aducem doar un nume, ci un mare talent. N-a confirmat".

Ruptura s-a produs, Manchester City merge mai departe. Ma departe vrea şi liberianul să meargă, dar unde? S-a zvonit că Major League Soccer vrea să-l aducă în SUA, în cadrul campaniei de "recoltare" a vedetelor expirate pe "Bătrânul continent". Weah deţine câteva proprietăţi de partea cealaltă a Atlanticului şi, în plus, ar fi vorba despre mulţi, mulţi bani. Se pare însă că Europa mai are nevoie de el. De exemplu, Olympique Marseille l-ar primi în sânul ei cu mare bucurie, aflându-se în criză de atacanţi şi fiind refuzată de Zamorano, în timp ce "pista Ravanelli" a fost, deocamdată, abandonată. Probleme de adaptare n-ar fi, pentru că George a mai jucat în "Hexagon", la PSG şi AS Monaco. În plus, a mai fost contactat de marseillezi, înainte de a trece Canalul Mânecii, dar a refuzat. Probabil, banul va dicta, până la urmă.

Tatăl - ca şi fiul - pe val

Jean "Tchouki" Djorkaeff este noul preşedinte al Comisiei Centrale a Cupei Franţei, înlocuindu-l pe Dominique Bathenay. Tatăl actualului internaţional francez, Youri, a adunat 48 de selecţii în reprezentativa "cocoşului galic", în perioada 1964 - 1972. A marcat trei goluri şi a fost "căpitanul naţionalei" în jumătate dintre meciurile pe care le-a disputat pentru Franţa. Nu s-a simţit prea bine în treningul de antrenor, practicând această meserie timp de doar trei ani, dar nici nu a putut spune adio fotbalului.

Astfel, la aproape 61 de ani, Djorkaeff senior se urcă pe unul dintre cele mai importante fotolii ale Federaţiei franceze. Aproape incredibil, evenimentul s-a produs, pur şi simplu, întâmplător! Youri Djorkaeff fusese invitat la Villeubanne pentru a efectua tragerea la sorţi a programului turului întâi principal al Cupei Franţei, dar nu a putut onora invitaţia şi l-a trimis în locul său pe "Papa Tchouki". Acesta a făcut ce a făcut şi l-a impresionat puternic pe preşedintele Federaţiei, Claude Simonet. În consecinţă, Jean Djorkaeff a primit propunerea de a deveni preşedintele Comisiei Centrale a Cupei. Fostul internaţional s-a gândit, s-a sfătuit cu Bathenay, a primit încurajările fiului său şi a acceptat postul. Însă, motivul sentimental a fost cel mai puternic. După ce a pierdut finala Cupei Franţei, dar a jucat semifinala în Cupa Cupelor (1963), a câştigat competiţia numărul doi a "Hexagonului" un an mai târziu (cu Olympique Lyon), şi în 1969 (cu Olympique Marseille), păstrând amintiri deosebite şi o apreciere aparte pentru respectiva întrecere. "Sunt un partizan al Cupei Franţei. Este o competiţie specială, magică, o provocare fantastică. Pentru cluburile cu fotbalişti amatori este ocazia unică de a ieşi la lumină. E pasionant, atât pentru jucători, cât şi pentru public. Într-un astfel de joc se poate întâmpla orice, indiferent de prăpastia valorică existentă între combatante. N-are nici o legătură cu un meci de campionat" spune Jean Djorkaeff, care a "câştigat şi ca tată" preţiosul trofeu, datorită lui Youri, în 1991, când acesta evolua la AS Monaco.

Două foste glorii ale fotbalului argentinian, faţă în faţă

Omar Enrico Sivori s-a născut la 2 octombrie 1935, la San Nicolus, o mică localitate din Argentina şi a ajuns unul dintre cei mai buni atacanţi ai anilor '60. A jucat la mari echipe: River Plate Buenos Aires (1952-57), Juventus Torino (1957-65), Napoli (1965-69). Campion al Argentinei de două ori, al Italiei de trei ori, câştigător al Cupei Argentinei (1957) şi al Italiei (1958, 1960, 1965). Scund, dar posedând o tehnică deosebită, dotat cu un simţ al porţii ieşit din comun (278 partide jucate, 146 goluri marcate), ar fi putut face o carieră fulminantă, dar era teribil de irascibil şi greu de condus, aşa că n-a strâns decât 18 selecţionări în reprezentativa Argentinei şi 9 în cea a Italiei (după naturalizare).

Nu mai puţin dotat a fost Antonio Valentin Angelillo care, şi el, a făcut carieră, în aceeaşi perioadă, la Inter Milano. În reprezentativa Argentinei se înţelegea perfect cu Sivori şi Maschio, alcătuind o tripletă de atacanţi rămasă celebră. Drumurile lui Sivori şi Angelillo s-au intersectat de multe ori şi, în ciuda eternei rivalităţi dintre Juve şi Inter, au rămas prieteni.

Suporterii nu iartă pe nimeni

Poate că n-ar fi lipsit de interes un studiu asupra comportamentului suporterilor în sport, în general, şi în fotbal, în particular. Pentru că, spre exemplu, sunt în stare să poarte pe braţe un jucător care a excelat într-un meci, pentru ca după două-trei zile să-l huiduie şi să-l înjure. Iar când, din întâmplare, cel intrat în "vizorul" chibiţilor este de altă naţie, furia capătă valenţe rasiste. Iată câteva secvenţe din fotbalul italian:

1989: internaţionalul israelian Ronnie Rosenthal este primit de suporterii lui Udinese, echipa la care urma să se transfere, cu multă "căldură":"Afară cu evreii" şi "Du-te în cuptor!".

1992: olandezul Aron Winter, evreu de culoare, jucător la Lazio, e insultat de fanii propriei echipe, cerându-i-se să plece, pentru "purificarea lotului".

1995: francezul Marcel Desailly, care juca la AC Milan, îl denunţă pe mijlocaşul Vicenzei, Maini: "M-a făcut negru murdar". Maini va trece peste două luni la AC Milan.

1996: la Cremona, interistul Paul Ince răspunde cu gesturi obscene manifestărilor rasiste ale fanilor locali. Va fi amendat aspru de Federaţia Italiană.

1999: celebrul grup ultras al echipei Hellas Verona a adus la stadion un manechin simbolizând un jucător de culoare, pentru a-i convinge astfel pe conducătorii actualei grupări a românului Mutu să nu cumpere nici un jucător negru. În obiectiv se afla olandezul Michel Ferrier, care nu a mai fost transferat.

2000: mai multe episoade: Pelado, jucătorul brazilian al Bresciei, a fost forţat să plece, deoarece era insultat meci de meci de fanii "rândunelelor", antrenorul de la Bari, Eugenio Fascetti, a produs un mare scandal după meciul cu Torino, când a spus despre saliva lui Diawara că este infectată.

Bani cu lopata în fotbalul englez

După ce a reuşit să depăşească vara fără a-şi pierde cei mai importanţi jucători, Manchester United a demarat acţiunea de reînnoire a contractelor. Alex Ferguson este conştient că numai aşa poate păstra o echipă competitivă. Dorinţă din partea jucătorilor există, de vreme ce Scholes a refuzat pe Inter Milano, chiar dacă ar fi primit un salariu de două ori şi jumătate mai mare decât pe "Old Trafford". La fel a procedat şi David Beckham cu AC Milan, dar numai după ce a primit garanţii că va beneficia de un nou contract. La sumele exorbitante care se vehiculează acum în lumea fotbalului, jucători precum Beckham, Scholes, Giggs sau Andy Cole nu pot juca pe 40.000 de dolari săptămânal, asta pentru că suma pare ridicolă pe lângă salariul lui Gabriel Batistuta la AS Roma, 160.000 dolari pe săptămână.

La Manchester United, cel mai bine plătit jucător este irlandezul Roy Keane, care primeşte 85.000 de dolari pe săptămână. Recordul irlandezului va fi doborât, cu siguranţă, până la sfârşitul anului. Galezul Ryan Giggs a ajuns la un acord cu conducerea "diavolilor roşii" şi va semna o prelungire a actualei înţelegeri, care expiră peste un an şi jumătate. Giggs îşi va pune semnătura pe un contract care îi va permite să-şi încheie cariera pe "Old Trafford" şi care îi va aduce săptămânal 90.000 de dolari. La 27 de ani, el este mulţumit de afacerea pe care o va încheia, mai ales că stilul de viaţă şi de joc din Anglia i se potriveşte de minune.

Foarte probabil, tot până la sfârşitul anului, Beckham şi Scholes se vor aşeza şi ei la masa tratativelor. Primul solicită un salariu de aproximativ 110.000 dolari pe săptămână, în timp ce al doilea va fi plătit la acelaşi nivel cu Ryan Giggs. Alex Ferguson a dat de înţeles că, încet, încet, toţi jucătorii de la Manchester United vor beneficia de noi contracte, asta pentru că media de salarizare a echipei, aproximativ 35.000 dolari pe săptămână, nu se poate compara cu realitatea existentă la grupările cu care Manchester United se luptă pentru supremaţia în Europa.

Pastila de distonocalm

Consolaţia

Halterofilii, băieţi obişnuiţi cu greutăţile, au parte de ele şi la bine, şi la rău. La bine cu medalii, la rău cu excluderi. Halterofilii români Traian Cihărean şi Adrian Mateaş au avut parte de o excludere din Jocurile Olimpice şi de o suspendare pe doi ani, pentru că au fost dopaţi cu Nandrolom, zeul efortului. Băieţii noştri au jurat că nu cred în Nandrolom şi că toată povestea este o făcătură sub care ei desluşesc semnătura preşedintelui Forului internaţional de haltere, dl. Tamaş Ayan, care s-a ţinut de cuvânt când s-a angajat să-l "aranjeze" pe regretatul Lazăr Baroga, să-i "aranjeze" pe halterofilii români, astfel încât să nu se lase cu imn românesc sau cu vreo medalie românească pe la Sydney. Băieţii noştri au zis că se vor adresa Tribunalului de la Lausanne, unde să fie trase la răspundere Comitetul Internaţional Olimpic şi Federaţia Internaţională de Haltere, măcar pentru daune morale, că de medalii nu se mai poate vorbi. Numai că băieţii au fost "consolaţi", printr-o scrisoare, chiar de laboratorul antidoping de la Sydney, acreditat de CIO, prin care sunt felicitaţi că nu s-au găsit semne de doping, deci sunt nevinovaţi. Excelent! Băieţii sunt nevinovaţi, sunt curaţi, dar medaliile lipsesc. Este posibil să fi lipsit ele, chiar dacă băieţii apucau să ridice nişte haltere, dar vrem să ştim noi pentru ce nu i-au lăsat să încerce măcar. Consolarea este tardivă total şi parţial stupidă.

Mihai BRATU

Pro şi contra "testului părului"

O anchetă efectuată de săptămânalul german "Sport Bild" în rândul antrenorilor din Bundesliga, referitor la oportunitatea efectuării "testului părului" la nivelul lor, propunerea venind din partea unui profesor universitar, a adus cu sine răspunsuri diferite.

Ottmar Hitzfeld (Bayern München) şi Rudi Völler (Bayer Leverkusen) s-au arătat "pentru", Hitzfeld nuanţând: "Anterior ar trebui să se poarte discuţii serioase. Ce se întâmplă dacă un antrenor e răcit şi ia vreun medicament aflat pe lista substanţelor interzise? Sau pilule împotriva oboselii?" Friedhelm Funkel (Hansa Rostock) a zis, şi el, da, dacă se va ajunge până acolo, dar "şi profesorii sau politicienii se află sub presiune şi nu sunt controlaţi". Wolfgang Wolf (Wolfsburg) şi Lorenz-Günther Köstner (Unterhaching) zic că nu se tem, dar "aici se amestecă oameni care n-au nimic comun cu fotbalul". La fel şi Ralf Rangnik (Stuttgart), numai că, "dacă se vrea nu numai cercetarea consecinţelor cazului Daum, ci şi curăţirea sportului, în discuţie ar trebui să intre şi alcoolul sau tutunul". Andreas Brehme (Kaiserslautern) nu e interesat sau îngrijorat, în timp ce Felix Magath (Eintracht Frankfurt), Thomas Schaaf (Werder Bremen) şi Eduard Geyer (Energie Cottbus) şi-au manifestat sarcasmul. Magath: "Atunci, să-i controlăm şi pe profesori. Nu cred că e sănătos să stai atât de mult cu burta pe carte"; Schaaf: "O.K. Dar, atenţie, toată situaţia ar putea să scape de sub control. În curând, vom fi nevoiţi să prezentăm permisul de conducere; Geyer: "Haideţi să-l testăm şi pe administratorul stadionului".

Werner Lorant (TSV 1860) s-a declarat înfuriat ("E o obrăznicie!"), Jürgen Röber (Hertha BSC) "sictirit": ("Mi se rupe. Mă pot testa dimineaţa, la prânz şi seara), Volker Finke (Freiburg) distant ("Nu comentez"), Ewald Lienen tranşant ("O absurditate"), iar Matthias Sammer (Borussia Dortmund), Frank Pagelsdorf (Hamburger SV), Ralf Zumdick (VfL Bochum) şi Huub Stevens (Schalke) sunt "contra".

Între timp, Christoph Daum, de la care a plecat totul, a telefonat unui reporter al cotidianului "Bild". Aflat în SUA acesta a spus: "Nimeni nu mă poate prinde. Nu sunt un fugar, mă simt bine, fac jogging, înot şi toate încercările de a mă depista sunt sortite eşecului. Voi regla totul prin avocaţii mei".

(În imagine: Christoph Daum, omul cu... probleme)

Eriksson trebuie să taie răul din rădăcină

În ziua în care s-a deschis o nouă epocă în istoria fotbalului englez, când Eriksson, primul selecţioner străin al Albionului, a debarcat în insulă pentru o vizită de curtoazie, deocamdată, preşedintele executiv al federaţiei, Adam Crozier, le-a cerut internaţionalilor să fie mai uniţi, să nu se mai războiască unii cu ceilalţi. Şi nu doar atât: "Să facă ceea ce trebuie să facă. Nu altceva". Ce-a vrut să spună? Ce se ascunde în spatele acestui avertisment? Ce se întâmpla în cantonamentul "naţionalei"?

Crozier era singurul care ştia adevărul. De la jucători, nu din altă parte. Câţiva i-au mărturisit cum îşi petreceau timpul în cantonament, cu Kevin Keegan. Cum acesta i-a încurajat să "viziteze" casele de pariuri, să-şi forţeze norocul pe orice, curse de maşini, cai sau chiar meciuri de fotbal. Chiar şi la Euro, între partidele din grupă, când pierdeau nopţi în faţa televizoarelor pentru a nu scăpa vreo întrecere. Cum participa şi el la jocurile de cărţi, poker în special, şi nu pe beţe de chibrituri, ci pe bani grei. 15.000 de dolari erau aruncaţi la o singură mână, iar jocul continua până dimineaţa, dacă nu se încheia mai devreme, cu o ceartă înfiorătoare. Cauza, aceeaşi întotdeauna: banii.

Se formaseră deja "bisericuţe" cu o mare influenţă asupra selecţionerului. De exemplu, Shearer, "căpitanul" echipei, era prieten la cataramă cu Keegan şi îi sugera cam cum ar trebui să arate echipa. Nu se simţea prea bine alături de Owen aşa că Mister Double K era nevoit să-i găsească un alt partener în atac. Şi Owen nu avea ce face. Nimeni nu putea să-l ajute.

Keegan a adus pariurile în mijlocul lotului englez. Hoddle a adus-o pe Eileen Drewery, o "vrăjitoare", care mai mult îi intimida pe jucători decât îi motiva înaintea marilor meciuri. "Eriksson va aduce ordine. De aceea am ales un selecţioner străin. Să taie răul din rădăcini", a declarat preşedintele federaţiei. Va avea şi timp, pentru că acelaşi Crozier l-a asigurat pe suedez că va rămâne în funcţie până la sfârşitul contractului. Pentru el nu va exista cuvântul "destituit", chiar dacă va rata Mondialul din 2002.

Micile probleme ale unui mare jucător

Valencia îl are pe "Gaizka" Mendieta, Real Madrid pe Raul, Sanchis şi Hierro, Barca pe "Pep" Guardiola. Toţi aceştia sunt "simboluri' sau, altfel spus, jucători care trebuie puşi pe sigla clubului. Atletico Madrid se mândreşte cu "Kiko". Aşa era până zilele trecute, moment în care preşedintele Jesus Gil y Gil, aducându-şi aminte că este cel mai tare din parcare, l-a demis pe Miguel Angel Ruiz, secretarul tehnic, a spus că fiul său, Miguel Angel Gil Marin, directorul general al grupării, are zilele numărate şi, stupoare, l-a gonit de la echipă pe Francisco Narvaez Machon - "Kiko", fotbalistul care, de peste opt ani, se confundă cu istoria celor de pe "Vicente Calderon".

Totul a început după etapa din Segunda Division, când Atletico a pierdut, cu 2-1, la Universidad de Las Palmas, o echipă care se zbate pentru a supravieţui, şi care, până atunci, nu simţise gustul victoriei. "Nu le trimit nici un avion. Să vină din Canare înot!", a spus Gil y Gil cu referire la elevii lui Marcos Alonso.

Dacă Ruiz a spus că este extrem de trist, deoarece a petrecut 17 ani în curtea lui Atletico, "Kiko" a declarat că nu ştie ce să mai creadă. "Incredibil. Am fost acuzat nu numai că nu joc, ci că sunt şi cel care face atmosferă la echipă şi instigă coechipierii la noncombat". În primele zile ale lunii octombrie, "Kiko" a fost la un pas de a se transfera la AC Milan. Avusese probleme mari cu genunchiul stâng, nu evoluase aproape un an, Atletico căzuse în Segunda, el îşi revenise şi credea că e timpul să schimbe aerul. Toţi fanii lui Atletico îl dădeau pierdut, dar cel botezat "Purceluşul", după ce fanii Stelei dăduseră drumul la un astfel de "producător" de carne în timpul antrenamentului pe care Atletico îl efectua pe "Ghencea", înaintea jocului din Liga Campionilor, se întorsese, spusese că "viaţa lui este gruparea "roş-alb-albastru" şi îşi prelungise contractul cu Atletico până în 2004. Acum, el trebuie să plece pe uşa din dos. Sau cel puţin aşa se pare, deşi Gil y Gil, în faţa manfiestărilor de furie ale fanilor madrileni, a întors-o, spunând că el nu goneşte pe nimeni, ci îi dă lui "Kiko", "cartea verde". "Acum o lună, a spus că nu se poate transfera, deoarece nu are avizul de libertate. Nu vrem să obstrucţionăm cariera unui mare fotbalist, aşa că-i dăm drumul", a spus, în stilul caracteristic, năbădăiosul preşedinte. Tatăl jucătorului, care se ocupă şi de imaginea sa, a ajuns la Madrid, pentru a purta o discuţie cu "boss"-ul. În tot acest timp, "Kiko" a declarat că nici nu vrea să audă de o despărţire: "Dacă ei mă dau afară, plec. Dacă nu, rămân aici şi la anul voi celebra, în Piaţa Neptun, revenirea pe prima scenă", au fost cuvintele sale. Cu toate acestea el ştie că dacă renunţă la banii pe care-i mai are de primit, poate juca, din decembrie, fără probleme, la un club din Primera. Şi sunt destui cei care-l doresc.

"Kiko"'s history

● Francisco Narvaez Machon, "Kiko", se naşte la Jerez (Cadiz) pe 26 aprilie 1972 ● Debutează în fotbalul adevărat pe 14 aprilie 1991, la Cadiz CF, echipă la care evoluează în trei sezoane, joacă 78 de partide şi marchează 12 goluri ● Câştigă laJO de la Barcelona din 1992, aurul olimpic, marcând 5 goluri, într-o echipă din care mai făceau parte Guardiola, Luis Enrique, Solozabal şisau Ferrer ● În 1993, trece la Atletico Madrid, unde evoluează, până la startul acestui sezon, în 199 de partide, marcând 60 de goluri ● Câştigă titlul şi Cupa Spaniei şi evoluează în România, contra Stelei, în Liga Campionilor ● Suferă, în primăvara anului trecut o gravă accidentare şi stă în afara gazonului mai bine de 13 luni ● La începutul lunii octombrie a acestui an, intenţionează să semneze cu AC Milan, dar transferul cade şi-şi prelungeşte contractul cu Atletico, până în 2004 ● Are 25 de partide în echipa naţională a Spaniei, pentru care a debutat în 1992, marcând 5 goluri.

Arbitrajul - o "meserie" bănoasă

Puterea arbitrilor de a avea dreptul să determine soarta unei partide face ca aceştia să fie priviţi, pretutindeni, cu respect, dar şi cu suspiciune. Teama că ei pot cădea victima tentaţiilor materiale oferite de un club sau altul preocupă orice federaţie şi ligă naţională, iar principala variantă pentru alungarea acestei temeri este creşterea baremurilor, cum s-a petrecut recent în România. Ultima ţară unde s-a procedat astfel este Spania. Conducătorii forurilor de la Madrid au decis mărirea indemnizaţiilor arbitrilor cu 52 la sută. Prin noua măsură, "centralii" din Primera câştigă, în medie, nu mai puţin de 62.000 dolari pe an, cifră care-i plasează pe primul loc în lume.

Sezonul trecut, fiecare partidă din prima ligă costa grupările 3.700 de dolari pentru drepturi de arbitraj. Din aceşti bani, "principalul" primea 1.300 de dolari, cei doi "asistenţi" luau câte 700, al patrulea arbitru - 400, delegatul arbitral - 150. Cu respectivii bani, trioul care oficia la un meci trebuia să-şi acopere cheltuielile legate de deplasare, cazare şi hrană. Prin acordul încheiat între federaţie şi ligă, acum fiecare "central" încasează 2000 de dolari pe joc (neschimbată a rămas doar diurna: 70 de dolari pentru deplasări de până la 400 de km, 140 pentru 400-800 km, 210 pentru distanţe de peste 800 km). Estimându-se o medie de 20 de întâlniri pe stagiune, rezultă suma de 40.000 dolari la care se adaugă 16.500 de dolari drept salariu fix anual (faţă de 11.000, în 1999-2000) şi alţi 5.500 cuveniţi din drepturile de imagine. Reiese aşadar o remuneraţie de 62.000 dolari, superioară celei din Italia (53.000) şi din Germania (35.000).

În actualele condiţii, pentru o partidă din Primera un club cheltuieşte 5.500 dolari, mai mult chiar decât una din cupele europene, al cărei cost e de circa 4.300 dolari. În total, banii alocaţi de grupări pentru arbitraj în campionatul 2000-2001 este de 5,5 milioane de dolari, faţă de 3,6 milioane în sezonul anterior.

Interviul nostru

"Am fost plătit pentru ce am făcut şi am încercat să fiu tot mai bun"

Martial Gayant s-a născut la 16 noiembrie 1962, la Chauny (Aisne), în Franţa, are 1.83 m, 69 kg, este căsătorit şi are două fete: Melinda şi Sabrina. După ce a câştigat Marele Prémiu al amatorilor, în 1981, în anul următor a trecut la profesionism, pedalând pentru echipa Renault alături de Hinault şi Fignon. Între performanţele lui se numără câştigarea titlului de campion al Franţei la ciclocros de trei ori, locul al doilea în Campionatul Mondial de ciclism (1988), câştigător al unei etape în Turul Italiei (1984), al unei etape în Turul Franţei (1987), pe locul al treilea în Campionatul Franţei pe şosea (1985, 1987, 1989), câştigător în Turul Limousin (1990) etc. A făcut parte din echipele Renault, Toshiba şi Lotto. La 38 de ani, s-a gândit să se retragă, după o carieră profesionistă de aproape două decenii.

- De ce-şi schimbă un ciclist echipa? Ai părăsit o echipă franceză pentru a-ţi încheia cariera la una belgiană...

- Sunt mai multe motive şi împrejurări. Am plecat pur şi simplu pentru că îmi expirase contractul şi cei de la Lotto mi-au oferit un salariu mai bun decât spaniolii de la Lotus, care m-au contactat şi ei.

- Cum te-ai înţeles cu coechipierii, care erau de alte naţionalităţi?

- Toate echipele sunt "mixte" aşa că ne adaptăm. Trăim permanent împreună timp de şapte luni dintr-un an şi trebuie să alcătuim o familie. Este foarte important să dialoghezi cu directorul sportiv şi cu coechipierii pentru a reuşi performanţe.

- Echipa Lotto este una destul de modestă în comparaţie cu altele. De ce ai acceptat oferta?

- Era o problemă de orgoliu personal. Aici am fost lider şi impuneam punctul meu de vedere. La Renault, spre exemplu, cu Hinault, apoi Fignon, LeMond, Madiot eram al şaselea în ierarhie. Simţeam că pot face mai mult, dar trebuia să-mi pun forţele în slujba liderilor. E adevărat că am fost plătit pentru ce am făcut şi am încercat să fiu tot mai bun, dar nu te poţi răzvrăti împotriva tacticii şi strategiei impuse de antrenor şi de sponsori.

- La Toshiba a fost la fel?

- Aproape. Aici eram al doilea în ierarhia echipei. Cu toate acestea am terminat al doilea cursa Paris-Roubaix, al 8-lea în Fleche Wallonne, al 6-lea în cursa de patru zile de la Dunkerque, al 3-lea în Campionatul Franţei... Aceste succese n-au schimbat cu nimic situaţia mea în echipă.

- Se pare că te-ai simţit bine în cursa Paris-Roubaix.

- Pentru ciclişti aceasta este similară cu Paris-Dakar pentru automobilişti, este infernală. Pentru a câştiga nu-ţi trebuie numai forţă, ci şi noroc. Într-un an am avut cinci pene de cauciuc în timpul cursei, dar recunosc că îmi place să lupt.

- Este dură viaţa de ciclist profesionist?

- Nu-i de loc, uşoară. Trebuie să pedalezi mii de kilometri la antrenamente, pentru a face faţă concursurilor tot mai grele, cu etape lungi şi dificile.

- Se câştigă bine în acest sport?

- Echipele italiene şi spaniole plătesc cel mai bine pentru că au bugete mari şi susţinători puternici. Un ciclist profesionist de valoare medie nu se poate îmbogăţi, iar după ce a abandonat activitatea competiţională trebuie să lucreze pentru a-şi întreţine familia.

Oricum, noi câştigăm mult mai puţin decât fotbaliştii sau tenismenii.

Conflict Cecchi Gori - Fatih Terim la Fiorentina

În vară, năbădăiosul proprietar (şi, totodată, preşedinte) al Fiorentinei, Vittorio Cecchi Gori, încheia colaborarea cu cel mai titrat antrenor din Italia, Giovanni Trapattoni. "Divorţul" survenise oarecum neaşteptat, mai ales pentru jucători, după ce Trapp, sensibilizat de manifestarea de ataşament a suporterilor, promisese că va continua la timona squadrei viola, ştergând cu buretele numeroasele contre avute cu Cecchi Gori. Boss-ul florentin, unul dintre cei mai cunoscuţi oameni de afaceri din industria show-business-ului, este un fel de Jesus Gil y Gil în variantă italiană, cu amendamentul că, deocamdată, lui nu i se pot imputa uriaşele fraude financiare făcute de "părintele" lui Atletico Madrid.

Vittorio Cecchi Gori nu a moştenit de la tatăl său, Mario, mort la începutul anilor 90 din cauza unui infarct, ştiinţa de a lucra cu oamenii. În sinea sa el este bine intenţionat, fiind foarte legat de Fiorentina, dar nu a izbutit să aibă relaţii civilizate până la capăt cu nici un antrenor. Nici Claudio Ranieri, nici Giovanni Trapattoni nu-şi aduc aminte cu plăcere de relaţia cu Cecchi Gori junior, deşi Fiorentina a însemnat un capitol important în cariera lor.

Despărţirea de Trapattoni nu l-a lăsat nepregătit pe Vittorio. El era deja în avansate tratative cu unul dintre cei mai în vogă tehnicieni din Europa la acea oră, turcul Fatih Terim, aureolat de câştigarea Cupei UEFA cu Galatasaray. Terim simţea şi el nevoia, după ce câştigase tot ce se putea în patru ani la Galata, să facă marele pas spre un campionat occidental, visul lui reprezentându-l, evident, Italia. Dovada faptului că Terim discuta demult trecerea sa la Fiorentina o reprezintă şi cursurile de italiană luate înainte de a ajunge în Peninsulă.

Cecchi Gori a considerat instalarea turcului drept o victorie personală. Şi, conform obiceiului său, s-a grăbit să-i promită transferuri de senzaţie, după ce vânduse pentru 36 de milioane de dolari legenda vie a violeţilor, atacantul Batistuta. Au venit portughezul Nuno Gomes, care însă este suspendat în competiţiile intercluburi europene, brazilianul Leandro, compatriotul său Amaral, ivorianul Lasissi, dar Terim spune că actualul lot este departe de ceea ce dorea el. Nu au putut fi transferaţi olandezul Zenden, turcii Emre şi Umit, jucători ceruţi insistent de antrenor.

Cu această echipă, Terim a început cu stângul sezonul, ieşind absolut surprinzător din Cupa UEFA în faţa modestei formaţii austriece Tirol Innsbruck. Atât i-a trebuit preşedintelui pentru a uita admiraţia sa pentru turc şi a lansa săgeţile: "Sunt convins că Giovanni Trapattoni nu ar fi păţit o asemenea ruşine". A fost de ajuns ca războiul să înceapă. Terim a replicat sec: "Am făcut tot ce am putut cu lotul pe care îl am. Cecchi Gori uită că a promis multe şi nu a făcut nimic". Îndrăzneala turcului de a-l combate l-a scos din minţi pe boss-ul florentin. Acesta a apărut pe unul dintre posturile sale de televiziune anunţând că Terim va fi îndepărtat dacă nu-şi va cere public scuze. "Cred că ziarele turceşti au tradus greşit cuvintele preşedintelui - a comentat, de la Istanbul, Terim. Nupot crede că suntem ca într-un joc de copii, în care ne luăm jucăriile şi plecăm, pentru ca a doua zi să fim iar împreună".

Lovitura pentru Cecchi Gori a venit însă de unde nu se aştepta. Întreaga echipă ţine partea antrenorului, iar după egalul din prima etapă, când Fiorentina a condus la Parma, până în min.93, fanii l-au primit a doua zi pe Fatih Terim, pe "Artemio Franchi", cu aplauze. Simţind că e ca o insulă într-un ocean, Cecchi Gori a schimbat tactica şi l-a chemat la Istanbul pe Caan Bartu, fostul jucător turc al Fiorentinei din anii 60, pentru a media conflictul. Deocamdată, boss-ul pândeşte orice pas greşit al lui Terim. Deja fostul selecţioner Cesare Maldini este în stand-by. Nu este pace, nici război, ci doar, aşa cum anticipa toată lumea, liniştea dinaintea furtunii.

Fotografia săptămânii

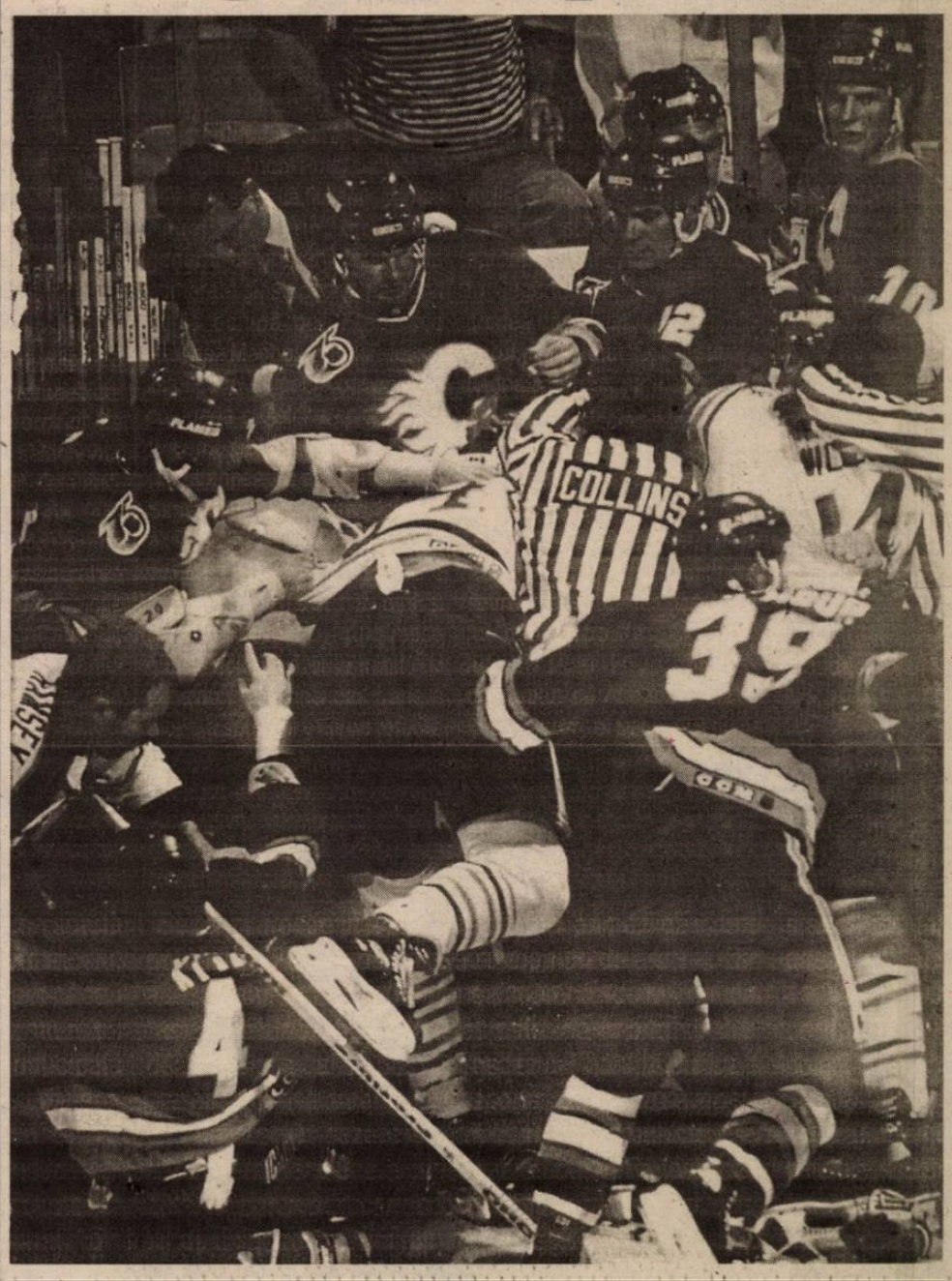

Unde este pucul?

TV ROMÂNIA

Luni, 13 noiembrie

07.00 Telematinal
09.10 Ploaia de stele (r)
10.30 Despărţirea (f/r)
12.00 Surprize, surprize... (r)
14.00 Jurnalul de prânz
14.15 CiberFan
14.30 Pro Patria
15.30 Cronica
17.00 Studioul electoral
17.30 O altă realitate (s)
18.00 Corect!
18.10 Seniorii cetăţii
19.00 Info-mania
19.10 Avanpremieră. Ştiri
19.15 Pasiuni (s)
20.00 Jurnal. Meteo
20.40 Sport
20.45 Alegeri prezidenţiale 2000
22.15 Iartă-mă!
23.15 Memoria exilului românesc
00.00 Jurnalul de noapte
00.15 Lumea dansului

Marţi, 14 noiembrie

07.00 Telematinal
09.00 Jurnal regional
09.30 Agenda electorală
10.00 Practic TV
10.30 TVR Cluj
11.20 TVR Iaşi
12.10 TVR Timişoara
13.00 Ora G
14.00 Jurnalul de prânz
14.15 CiberFan
14.30 Iartă-mă! (r)
15.30 Puncte cardinale
16.00 Cronica
17.00 Studioul electoral
17.30 O altă realitate (s)
18.00 Corect!
18.10 Pentru dv., doamnă!
19.00 Info-Mania
19.10 Avanpremieră. Ştiri
19.15 Pasiuni (s)
20.00 Jurnal. Meteo
20.40 Sport
20.45 Alegeri 2000
22.15 Amprente
22.30 Martorul tăcut (s)

Miercuri, 15 noiembrie

07.00 Telematinal
09.00 Jurnal regional
09.30 Agenda electorală
10.00 Practic TV
10.30 TVR Cluj
11.25 TVR Iaşi
12.15 TVR Timişoara
13.05 Teatru TV: Poveste imorală (r)
14.15 CiberFan
14.30 TVR Craiova
15.30 Panorama
16.15 Handbal feminin - Trofeul Carpaţi
17.00 Studioul electoral
17.30 O altă realitaet (s)
17.55 Fotbal: România-Iugoslavia
20.00 Jurnal. Meteo
20.40 Sport
21.45 Drogurile în instanţă
22.30 Alegeri 2000
00.00 Jurnalul de noapte
00.15 Oaspeţi ai sălilor noastre de concert

Joi, 16 noiembrie

07.00 Telematinal
09.00 Jurnal regional
09.30 Agendă electorală
10.00 Practic TV
10.30 TVR Cluj
11.20 TVR Iaşi
12.10 TVR Timişoara
13.00 Tezaur folcloric (r)
14.00 Jurnalul de prânz
14.15 CiberFan
14.30 Justiţiarii (r)
15.20 Amprente (r)
15.35 Convieţuiri
17.00 Studioul electoral
17.30 Corect!
18.00 Handbal feminin
19.00 Info-mania
19.10 Avanpremieră. Ştiri
19.15 Pasiuni (s)
20.00 Jurnal. Meteo
20.40 Sport
20.45 Alegeri 2000
22.15 Teatru TV: Poveste imorală (s)
23.05 Cu ochii'n 4
00.00 Jurnalul de noapte
00.15 Marele jazz

Vineri, 17 noiembrie

07.00 Telematinal
09.00 Jurnal regional
09.30 Agenda electorală
10.00 Practic TV
10.40 TVR Cluj
11.20 TVR Iaşi
12.10 TVR Timişoara
13.00 Fotbal: Romăia - Iugoslavia
13.50 Jurnalul de prânz
14.00 Fotbal: Foresta - Suceava (live)
16.00 Tribuna partidelor parlamentare
16.30 Obiectiv Europa
17.00 Studioul electoral
17.30 O altă realitate (s)
18.00 Corect!
18.10 O vedetă... populară
19.00 Info-Mania
19.10 Avanpremieră. Ştiri
19.15 Pasiuni (s)
20.00 Jurnal. Meteo
20.40 Sport
20.45 Ploaia de stele
22.15 Reflecţii rutiere
22.30 Alegeri 2000
00.00 Jurnalul de noapte
00.15 Rock la miezul nopţii

tvr2

Luni, 13 noiembrie

07.00 Familia Porter (s/r)
08.35 Toţi, împreună
09.20 Mici eroi (f/r)
10.40 Veni, video, vici! (r)
11.00 Stăpânul domeniului (s/r)
11.50 Femeia ispititoare (s)
12.40 Osia lumii (r)
13.15 D.a.
13.50 Mistere şi scandaluri (r)
14.45 Cinci pentru naţiune
17.10 Expediţie în necunoscut
17.40 Stăpânul animalelor (s)
18.30 Telejurnal TVR 2
19.05 Studioul electoral
19.35 Soţii şi fiice (s, ep.1)
20.30 Obsesia vitezei
21.15 Sport Plus
22.00 Ştiri
22.10 Ârta de a muri (poliţist, SUA, 1991)
23.45 Stăpânul animalelor (s/r)
00.30 TVM. Mesager

Marţi, 14 noiembrie

07.00 familia Porter (s/r)
08.35 Toţi, împreună
09.25 Obsesia vitezei (r)
10.10 Spectacolul lumii (r)
10.40 Veni, video, vici! (r)
11.00 Soţii şi fiice (s)
11.55 Femeia ispititoare (s)
12.40 Tribuna partidelor parlamentare
13.15 D.a.
13.45 Cinci pentru naţiune
17.10 Călătorind prin ţară
17.40 Stăpânul animalelor (s)
18.30 Telejurnal TVR 2
19.00 Profetul, aurul şi ardelenii (comedie, România 1977)
20.40 Alegeri 2000
22.10 Ştiri
22.15 Televiziunea, dragostea mea!
23.15 Spectacolul lumii (r)
23.45 Stăpânul animalelor (s/r)
00.30 TVM Mesager

Miercuri, 15 noiembrie

07.00 Tip-top, mini-top (r)
08.05 D.a.
09.40 Profetul, aurul şi ardelenii (f/r)
11.20 Ştiri
11.25 Âtlas (r)
11.55 Femeia ispititoare (s)
12.40 Cronici votive (r)
13.15 D.a.
13.45 Cinci pentru naţiune
17.10 Mit şi istorie
17.40 Stăpânul animalelor (s)
18.30 Telejurnal TVR 2
19.05 Studioul electoral
19.40 Să mori din dragoste (s)
20.30 Pe muchie de cuţit
22.00 Ştiri
22.10 Al treilea ochi (SF, SUA, 1995)
23.40 Stăpânul animalelor (s/r)
00.25 TVM Mesager

Joi, 16 noiembrie

07.00 Atelierul lui Newton (r)
08.35 Toţi, împreună
09.25 Pe muchie de cuţit (r)
11.00 Să mori din dragoste (s/r)
11.55 Femeia ispititoare (s)
12.40 Tribuna partidelor parlamentare
13.15 D.a.
13.45 Cinci pentru naţiune
14.45 Ştitri
14.50 Sabrina, vrăjitoare la 17 ani (s)
16.15 Veni,video, vici!
17.10 Povestiri cu Internet neaşteptat
17.40 Stăpânul animalelor (s)
18.30 Telejurnal TVR 2
19.05 Germaine şi Benjamin (s)
19.40 Mike Hammer - detectiv particular (s)
20.30 Alegeri 2000
22.00 Ştiri
22.05 Revizorul (comedie dramatică, Rusia, 1996)
23.50 Stăpânul animalelor (s/r)
00.30 TVM Mesager

Vineri, 17 noiembrie

07.00 Arta apărării
08.35 Toţi, împreună
09.20 Revizorul (f/r)
11.10 Mike Hammer (s/r)
12.00 Femeia ispititoare (s)
12.45 Germaine şi Benjamin (s/r)
13.15 D.a.
13.45 Animale dispărute (do.)
14.15 Arca lui Noe
14.50 Sabrina (s)
15.15 Transilvania Insolit (do)
15.45 Din goana trenului (do)
16.40 On line
17.10 Preţul succesului
17.40 Stăpânul animalelor (s)
18.30 Telejurnal TVR 2
19.05 Studioul electoral
19.35 Polo masculin: Steaua - Dinamo
20.35 D'ale lu' Mitică
21.30 Beavis & Butthead (s)
22.00 Ştiri
22.10 Echipa roşie (poliţist, SUA, 1999)
23.45 Stăpânul animalelor (s/r)
00.30 TVM Mesager

PRO TV

Luni, 13 noiembrie

07.00 Bună dimineaţa!
10.00 Agenda electorală
10.20 Tânăr şi neliniştit (r)
11.10 Ally McBeal (r)
12.00 Oglinda timpului (s)
12.20 Articolul 99 (comedie neagră SUA, 1992)
14.15 Act de răzbunare (dramă SUA-Canada 1986)
15.55 Jocuri magice
16.00 Tânăr şi neliniştit (s)
16.50 Sens unic
17.00 Ştirile Pro TV
17.30 Viaţa bate filmul
18.20 Teo
19.00 Ştirile Pro TV
19.55 Agenda electorală
20.00 Alege!
21.00 Reţeta răzbunării (poliţist, Canada, 1998))
22.40 Ştirile Pro TV
22.45 Urmărire generală
23.15 Clanul Soprano (s)
00.00 X şi Zero
00.05 Ştirile Pro TV
00.25 Profit
00.30 Omul care aduce cartea
00.35 PRO TV te ascultă ce vezi
00.40 Seinfeld (s)
01.00 Casa McCalister (primul episod)
01.45 Veronica (s)
02.15 Articolul 99 (f/r)
04.00 Ştirile Pro TV
04.30 Oglinda timpului (r)
05.00 Confruntările celui de-al doilea război mondial (do)
06.00 Viaţa bate filmul (r)

Marţi, 14 noiembrie

07.00 Bună dimineaţa!
10.00 Agenda electorală
10.20 Tânăr şi neliniştit (r)
11.10 Casa McCallister (r)
12.00 Oglinda timpului (s)
12.20 Victimă neidentificată (poliţist, SUA, 1983)
14.15 Reţeta răzbunării (f/r)
15.55 Jocuri magice
16.00 Tânăr şi neliniştit (s)
16.50 Sens unic
17.00 Ştirile Pro TV
17.30 Viaţa bate filmul
18.20 Teo
19.00 Ştirile Pro TV
19.55 Agenda electorală
20.00 Mortal Kombat (s)
21.00 Nikita (s)
21.55 Ştirile Pro TV
22.00 Eu vreau să fiu preşedinte
23.45 Omul care aduce cartea
23.50 Pro TV te ascultă ce vezi
00.00 X şi Zero
00.05 Ştirile Pro TV
00.25 Profit
00.30 Seinfeld (s)
01.00 Casa McCallister (s)
02.00 Veronica (s)
02.30 Victimă neidentificată (f/r)
04.00 Ştirile Pro TV
04.30 Oglinda timpului (r)
05.00 Confruntările celui de-al doilea război mondial (do)
06.15 Viaţa bate filmul (r)

Miercuri, 15 noiembrie

07.00 Bună dimineaţa!
10.00 Agenda electorală
10.20 Tânăr şi neliniştit (r)
11.10 Casa McCallister (s/r)
12.00 Oglinda timpului (s)
12.25 Coşmar în maternitate (dramă, SUA, 1992)
14.15 Fitz (s)
15.05 Mortal Kombat (r)
15.55 Jocuri magice
16.00 Tânăr şi neliniştit (s)
16.50 Sens unic
17.00 Ştirile Pro TV
17.30 Viaţa bate filmul
18.20 Teo
19.00 Ştirile Pro TV
19.55 Agenda electorală
20.00 În paşi de dans (dragoste, SUA, 1995)
21.55 Ştirile Pro TV
22.00 Eu vreau să fiu preşedinte
23.35 Omul care aduce cartea
23.50 Ştirile Pro TV
23.55 PRO TV te ascută ce vezi
00.00 X şi Zero
00.05 Ştirile PRO TV
00.25 Profit
00.30 Seinfeld (s)
01.00 Casa McCalistter (s)
02.00 Veronica (s)
02.30 Coşmar în maternitate (f/r)
04.00 Ştirile PRO TV
04.30 Oglinda timpului (r)
05.00 Confruntările celui de-al doilea război mondial (do)
06.00 Viaţa bate filmul (r)

Joi, 16 noiembrie

07.00 Bună dimineaţa!
10.00 Agenda electorală
10.20 Tânăr şi neliniştit (r)
11.10 Casa McCallister (r)
12.00 Oglinda timpului (s)
12.25 Una găteşte, cealaltă nu (comedie, SUA, 1983)
14.15 În paşi de dans (r)
15.55 Jocuri magice
16.00 Tânăr şi neliniştit (s)
16.50 Sens unic
17.00 Ştirile Pro TV
17.30 Viaţa bate filmul
18.20 Teo
19.00 Ştirile Pro TV
19.55 Agenda electorală
20.00 Împotriva sistemului (dramă, SUA, 1998)
21.55 Ştirile Pro TV
22.00 Eu vreau să fiu preşedinte
23.45 Ştirile PRO TV
00.00 Zero
01.00 Omul care aduce cartea)
01.05 Profit
01.10 PRO TV te ascultă ce vezi
01.15 Seinfeld (s)
01.45 Casa McCallister (s)
02.30 Veronica (s)
03.00 Una găteşte, cealaltă nu (f/r)
04.30 Oglinda timpului (r)
05.00 Walker, poliţist texan (ultimul episod)
06.00 Viaţa bate filmul (r)

Vineri, 17 noiembrie

07.00 Bună dimineaţa, Pro TV e al tău!
10.00 Agenda electorală
10.20 Tânăr şi neliniştit (r)
11.10 Casa McCallister (r)
11.45 Oglinda timpului (s)
12.10 Ascunzătoarea II (horror, SUA, 1994)
14.00 Împotriva sistemului (f/r)
15.55 Jocuri magice
16.00 Tânăr şi neliniştit (s)
16.50 Sens unic
17.00 Ştirile Pro TV
17.30 Viaţa bate filmul
18.20 Teo
19.00 Ştirile Pro TV
19.55 Agenda electorală
20.00 Vineri seara ne distrăm cu Florin Călinescu
22.30 Ştirile Pro TV
22.35 Box. Noaptea campionilor 1999)
00.00 X şi Zero
00.10 PRO TV te ascultă ce vezi
00.15 Seinfeld (s)
00.45 Casa McCallister (s)
01.45 Veronica (s)
02.15 Ascunzătoarea II (f/r)
04.00 Oglinda timpului (r)
04.30 Veronica (s)
05.00 Casa McCallister (s)
06.00 Walker, poliţist texan (s)

antena TELEVIZIUNEA

Luni, 13 noiembrie

07.00 Observator
08.00 'Neaţa
11.00 Inspiraţia Carolinei (r)
11.30 Prezentul simplu (r)
12.30 Brigada mobilă (r)
13.00 Ştiri
13.15 Dragostea învinge (s)
14.00 Orient expres (r)
16.00 Zile din viaţa noastră (s)
17.00 Ştiri
17.10 Tu decizi
18.10 Te voi iubi mereu (s)
19.00 Observator
20.00 Preţul puterii (thriller, SUA, 1997)
22.00 Marius Tucă Show
23.00 Observator
23.30 Noaptea târziu cu Mircea Badea
00.30 Prieteni şi duşmani (dramă, SUA, 1992)

Marţi, 14 noiembrie

07.00 Observator
08.00 'Neaţa
11.00 Moştenitoarea (comedie, SUA, 1975)
13.00 Ştiri
13.15 Dragostea învinge (s)
14.00 De dragul lui Pete (comedie, SUA, 1974)
16.00 Zile din viaţa noastră (s)
17.00 Ştiri
17.10 Simţul dreptăţii (s)
18.00 Te voi iubi mereu (s)
19.00 Observator
20.00 Un mafiot la doctor (comedie, SUA, 1997)
22.00 Marius Tucă Show
23.00 Observator
23.30 Noaptea târziu cu Mircea Badea
00.30 Noapeta de la Varennes (istoric, Franţa, 1982)

Miercuri, 15 noiembrie

07.00 Observator
08.00 'Neaţa
11.00 Anulaţi-mi rezervarea (comedie, SUA, 1972)
13.00 Ştiri
13.15 Dragostea învinge (s)
14.00 Un mafiot la doctor (f/r)
16.00 Zile din viaţa noastră (s)
17.00 Ştiri
17.10 Simţul dreptăţii (s)
18.10 Te voi iubi mereu (s)
19.00 Observator
20.00 Drumul Cotrocenilor (studio electoral)
22.00 Marius Tucă Show
23.00 Observator
23.30 Noaptea târziu...
00.30 Război subteran (SF, SUA, 1990)

Joi, 16 noiembrie

07.00 Observator
08.00 'Neaţa
11.00 Omul orchestră (comedie, Franţa, 1970)
13.00 Ştiri
13.15 Dragostea învinge (s)
14.00 Cinci piese uşoare (dramă, 1970)
16.00 Zile din viaţa noastră (s)
16.50 Joi TeleEurobingo 2
19.00 Observator
19.50 Din dragoste (mag.)
21.30 Brigada mobilă
22.00 Marius Tucă Show
23.00 Observator
23.30 Noaptea târziu cu Mircea Badea
00.30 Farul (dramă, 1985)

Vineri, 17 noiembrie

07.00 Observator
08.00 'Neaţa
11.00 Din dragoste (r)
13.00 Ştiri
13.15 Dragostea învinge (s)
04.00 Joc periculos (dramă, SUA, 1972)
16.00 Zile din viaţa noastră (s)
17.00 Ştiri
17.10 Tu decizi
18.10 Te voi iubi mereu (s)
19.00 Observator
20.00 Evadare din Absolom (acţiune, 1994)
22.00 Stargate-SG 1 (s)
23.00 Observator
23.30 Noaptea târziu cu Mircea Badea
00.30 Riscul de a iubi (dramă, SUA, 1997)
02.00 Planuri ucigaşe (thriller, SUA, 1987)

Fotbal, Divizia D

Arsenal 95 Redal o insolită dar incontestabilă campioană a sezonului autumnal

● **F.C. Universitatea - Romdor 1-0 (0-0).** Jucând permanent cu doi juniori în teren şi cu alţi patru, abia în acest sezon ieşiţi din rândul acestora, dovedind însă, mai ales în primele 45 de minute, o surprinzătoare nonşalanţă şi deplină maturitate, noua formaţie universitară, triată în timp, cu atenţie, tact şi răbdare, de vechiul ei mentor tehnic şi spiritual (venerabilul I. Barac), a oferit pe excelentul gazon al arenei Independenţa, împreună cu partenera ei de întrecere, o repriză de fotbal extrem de cursiv, corect gândit şi judicios elaborat, cu o fluentă şi rapidiă circulaţie a balonului, pase precise şi imprevizibile, dese şi derutante schimbări de direcţie, precum şi periculoase şarje ofensive la cele două buturi, teamul studenţesc interpretând rolul principal. Am notat în această perioadă, rarisimile ocazii ratate la poarta oaspeţilor de A. Ganea (min. 4), I. Bîrlea (min. 8), T. Marcu (min. 18, 34, 36), şi C. Rău (min. 30, 37), unele doar cu portarul advers în faţă, la alte câteva goal-keeperul I. Matei intervenind miraculos şi eficient. La rândul lor, oaspeţii au irosit o bună situaţie de a puncta în min. 12 prin S. Radu, A. Fortodi parând in extremis, iar în min. 32 şutul violent al lui I. Popa, de la 16 m, a trecut de puţin peste transversală. După pauză, de la cabine au revenit pe teren cu totul alte echipe. Jocul devine încâlcit şi nervos, abundă iregularităţile şi protestele, centralul agnitean I. Kelemen, prins uneori departe de faze, greşeşte flagrant de câteva ori în aprecierea comiterii faulturilor. Studenţii se aruncă în atac, au posibilitatea deschiderii scorului în min. 67, când beneficiază de un penalti corect acordat pentru faultarea lui C. Rău de către D. Scoica, dar lovitura de la 11 m, puternic executată de T. Marcu, este respinsă de I. Matei, printr-un plonjon temerar. Peste exact 60 de secunde C. Rău înscrie din apropiere golul victoriei. Deşi rămaşi în 9 jucători oaspeţii atacă dezinvolt, dar A. Fortodi iese şi boxează inspirat două centrări, ce-ar fi putut deveni periculoase pentru poarta păzită de el. Raport de cornere 11-6 în favoarea amfitrionilor. S-au remarcat: A. Tirla, A. Ganea, C. Rău, L. Mihai şi A. Fortodi de la gazde, I. Matei, F. Datcu, D. Liebhardt, D. Scoică şi C. Ion de la învinşi. Imparţial, dar mult prea îngăduitor faţă de ieşirile nesportive ale beligeranţilor şi cu două supărătoare erori în aprecierea corectă a faulturilor, arbitrajul centralului I. Kelemen din Agnita, secondat de concitadinii săi G. Adam şi C. Andrei. ● **Romipel Cordia - Arsenal 95 Redal 0-2 (0-0).** A doua arenă a Municipalului sibian, prin dimensiunile ei minime, a constituit un aliat de nădejde al jucătorilor gazdă, care grupaţi în jarul celor doi veterani - A. Ispas şi N. Sîrbu, veritabili şi necontestaţi lideri ai echipei - au reuşit 50 de minute să menţină imaculată tabela de scor, în ciuda multiplelor raiduri ofensive declanşate de fruntaşa clasamentului spre buturile adverse, soldate în majoritatea cazurilor cu uriaşe ratări, ori inspirate şi temerare intervenţii ale celor doi portari utilizaţi de amfitrioni, pe rând câte o repriză. Excelent s-a comportat tânărul goalkeeper I. Dandler, care în al doilea mitan, deşi învins în minutul 50 de M. Miuţă, până la al doilea gol marcat de G. Nicolae în minutul 87, a parat excelent o lovitură de la 11 m executată de V. Toma, scoţând prin uimitoare reflexe alte 3-4 goluri ca şi făcute. Nu este mai puţin adevărat că două neprevăzute contraatacuri ale gazdelor din primul mitan iniţiate de N. Sârbu şi G. Libeg au ocolit de puţin ţinta. S-au remarcat: C. Poplăcean, G. Băilă, G. Nicolae, M. Miuţă şi V. Toma de la învingători, I. Dandler, N. Sârbu, D. Ispas, D. Măroiu şi G. Libeg de la gazde. Imparţial, atent, prompt în decizii şi discret arbitrajul brigăzii sibiene compusă de centralul G. Streza (la ultima sa evoluţie) şi secunzii M. Blându şi V. Streza. ● **Sparta - C. S. Incstar 4-4 (1-2).** Confruntare de bună calitate la Mediaş, între două combatante ambiţioase şi bine pregătite, spectaculoasă prin desele răsturnări de situaţii. Debut eclatant al gazdelor, care după ce deschid scorul în min. 4 prin M. Popa, se relaxează prematur, permiţând oaspeţilor să preia iniţiativa şi să ia conducerea pe tabela de scor, graţie golurilor reuşite de A. Ionele (min. 10 din penalti) şi A. Maximovici. Medieşenii încep hotărât repriza secundă şi în 6 minute întorc rezultatul, datorită golurilor realizate de acelaşi M. Popa (min. 54 şi 58) şi A. Manta (min. 60). Cu un finiş irezistibil, agnitenii obţin o echitabilă remiză în urma golurilor marcate de M. Părău (min. 78) şi F. Muntean (min. 88). ● **Progresul Terezian - Textila 2-5 (0-3).** Start fulminant al cisnădienilor care după o oră de joc se detaşează confortabil datorită golurilor înscrise de I. Precup (min. 2), S. Avram (min. 4, 60) şi I. Vizante (min. 30). Sibienii punctează în min. 65, prin C. Gheorghe, dar peste 5 minute textiliştii refac diferenţa. Ultimul gol al meciului este marcat de sibianul A. Moldovan în minutul 72. ● **Sevişul - Progresul 4-1 (1-0).** Surprinzător de sever scorul cu care una din fruntaşele topului a cedat la Şelimbăr, în faţa unei pertenere de întrecere extrem de bine orânduită în dispozitiv şi neiertătoare în faţa porţii rivale. Au punctat: I. Grigore (min. 4 din penalti, 55, 70) cu C. Roată (min. 76) în contul biruitorilor, şi C. Chişu (min. 80) pentru unsprezecele din Dumbrăveni. ● **Telecom - Unirea 1-2 (0-0).** Marea surpriză a sezonului autumnal s-a înregistrat pe gazonul arenei Voinţa, unde telefoniştii au înclinat steagul în faţa ocnerilor. Aceştia după ce au punctat rapid prin C. Mărăşescu în min. 51 şi 52, s-au apărat cu dârzenie până la final, deşi sibienii se apropiaseră periculos, în urma golului reuşit de D. Iancu în minutul 70. ● **Carpaţi Mecanica - Avântul 4-1 (3-0).** Dominând autoritar prima repriză, foştii campioni s-au impus clar şi lejer în faţa unor parteneri de întrecere, suficient de ambiţioşi şi motivaţi. Au marcat: A. Stoica (min. 26), M. Grigore (min. 37 din lovitură de la 11 m) şi I. Ionuţ (min. 43, 65 ambele din penalti) pentru gazde, golul de onoare al formaţiei din Dârlos fiind înscris de O. Goga în minutul 50. ● **ASA - Construcţii 1-3 (1-2).** Izbânda de nimeni scontată, dar absolut meritată, a constructorilor pe terenul militarilor sibieni, s-a conturat în urma golurilor reuşite de F. Herciu (min. 21, 24) şi V. Stănuleţ (min. 87 din lovitură de la 11 m), respectiv M. Apetrei (min. 20). ● **Romanofir - Viitorul 3-0.** Echipa din Târnava nu s-a prezentat la Tălmaciu.

V. M.

Clasament

1. Arsenal 95 Redal	17	15	0	2	38-10	45
2. Carpaţi Mecanica M.	17	13	1	3	69-22	40
3. Sparta Mediaş	17	12	2	3	59-17	38
4. C.S. Incstar Ag.	17	11	3	3	62-24	36
5. Progresul Dumbrăveni	17	11	3	3	38-23	36
6. F.C. Universitatea	17	10	3	4	29-17	33
7. Sevişul Şelimbăr	17	9	1	7	45-33	28
8. Romanofir Tălmaciu	17	8	4	5	31-22	28
9. Textila Cisnădie	17	7	4	6	28-25	25
10. Telecom Sibiu	17	7	3	7	31-30	24
11. Avântul Dârlos	17	6	3	8	25-36	21
12. Romipel Cordia	17	6	1	10	26-44	19
13. Unirea Ocna-Sib.	17	4	2	11	25-44	14
14. Construcţii Sibiu	17	4	2	11	21-51	14
15. Romdor Sibiu	17	4	1	12	33-57	13
16. Progresul Terezian	17	3	2	12	27-59	11
17. A.S.A. Sibiu	17	3	1	13	20-57	10
18. Viitorul Târnava	17	1	2	14	15-51	5

Figuri de legendă ale boxului românesc: Nicolae Linca

Din cele 21 de ediţii ale Jocurilor Olimpice unde a fost prezent şi boxul ca disciplină de concurs, România a participat la 14. Totalul prezenţelor româneşti la aceste olimpiade a fost de 107, cu un număr de 81 de sportivi. În urma participării pe ringurile olimpiadelor România a câştigat 23 de medalii, şi anume: 13 de bronz, 9 de argint şi una de aur. Singurul boxer care a reuşit extraordinara performanţă de a câştiga medalia de aur a fost Nicolae Linca, eroul rubricii de astăzi.

Născut în data de 2 ianuarie 1929 în localitatea Cergăul-Mare (Târnava Mică) Nicolae Linca are următorul palmares: campion naţional al categoriei semimijlocie în anii 1949, 1950, 1951 şi 1953; vicecampion mondial universitar în anii 1949 şi 1955; campion mondial universitar în anul 1951; medalia de bronz la Campionatele Europene din anii 1953 (Varşovia) şi 1955 (Berlin); participant la europenele din anul 1959 de la Lucerna; participant la Jocurile Olimpice din anul 1952 de la Helsinki; campion olimpic în anul 1956 la Melbourne, în Australia; este maestru emerit al sportului.

Nicolae Linca avea un stil de "sufocare" a adversarului. Dur şi rezistent, cu o vitalitate ieşită din comun, uza de contraatac în plin pressing asupra adversarului. Stângaci fiind, avea foarte puternice lovituri laterale. Aceste calităţi au fost demonstrate şi în turneul internaţional din anul 1950 organizat la Varşovia, cu prilejul jubileului de 25 de ani de la înfiinţarea Federaţiei Poloneze de Box, unde a câştigat locul I: k.o. II cu Jerzy Krawczyk (Polonia), învingător la puncte în faţa suedezului Larson pentru ca în finală să-l învingă la puncte pe puternicul pugilist sovietic Leontin Scerbacov (la acea dată Scerbacov avea din 159 de meciuri susţinute 153 de victorii, dintre care 49 prin k.o.) devenind revelaţia turneului.

Nicolae Linca avea un stil mai original de a boxa uzitând de multe swinguri, nişte croşee largi, cu pendulare, care se aplică cu partea dorsală a pumnului. Acest stil, deşi încadrat în limitele regulamentului, pentru că lovitura se face tot cu porţiunea metacarpiană a pumnului, era etichetat de anumiţi arbitri excesiv de exigenţi drept box neregulamentar. Aşa s-a întâmplat, de exemplu, la Jocurile Mondiale Universitare de vară de la Berlin în anul 1951 unde, cu toate că a câştigat medalia de aur, a creat multe emoţii delegaţiei române: primul meci îl câştigă la puncte în faţa ungurului Nemeth după ce primise două avertismente, al doilea îl câştigă prin k.o. în faţa polonezului Leiss după alte două avertismente, pentru ca finala să o câştige "frumos" în faţa sovieticului Romanov. Nu acelaşi lucru s-a întâmplat însă şi la turneul inter-ţări de la Moscova, din anul 1952, în cadrul căruia aveau să se confrunte cele mai valoroase elemente din ţările socialiste, unde, din şase meciuri, trei le-a pierdut prin... descalificare.

În cariera sa pugilistică Nicolae Linca a avut parte şi de ghinioane, cum ar fi cel de la Jocurile Olimpice din anul 1952 de la Helsinki. Aici, după ce în primul meci îl bate la puncte pe venezueleanul Gascue, al doilea îl pierde prin abandon, în prima repriză, în faţa vest-germanului Günther Heidemann din cauza unei arcade sparte. Acelaşi lucru era să i se întâmple şi la Campionatele Europene din anul 1953 de la Varşovia unde, după ce îl surclasează pe austriacul Kraksner, în al doilea meci îl are ca adversar pe cehoslovacul Kraceak, care "reuşeşte" să-i deschidă arcada în rundul al doilea. Până la urmă, datorită tenacităţii ieşite din comun, Linca câştigă la puncte, cu toate că a boxat toată repriza a treia cu arcada sângerândă. Din păcate semifinala a pierdut-o în faţa polonezului Zygmunt Chychla, campionul olimpic al categoriei din anul 1952.

Datorită acestei tenacităţi ieşite din comun, Nicolae Linca a reuşit să cucerească medalia de aur la Olimpiada de la Melbourne. Pe ringul instalat în West Melbourne Stadium a avut o serie formidabilă, disputând clar, pe rând, de Hector Hatc (insulele Fidji), Nicolas Andre (Africa de Sud), Nicolas Gargano (Anglia) şi, în finală, de irlandezul Fred Tiedt. Să mai amintim de fractura de la braţ cu care a boxat Linca în acea memorabilă finală din 28 noiembrie 1956 ar însemna să mai repetăm o dată cea mai ştiută şi mai frumoasă legendă a boxului românesc. Să-l lăsăm să povestească finalul dramatic al acetui meci, chiar pe cel care l-a trăit, reamintindu-şi în volumul "Mirajul ringului":

"Durerea mâinii îmi înceţoşase vederea şi chiar judecata (...) Aş vrea să spun că am ajuns la capătul puterilor, dar simt că n-am dreptul să spun aşa ceva. (...) După câteva lovituri mâna dreaptă mi se pare un simplu ciot la capătul căruia se află o mănuşă de plumb (...) Urechile îmi ţiuie, genunchii îmi tremură şi văd în loc de unul, doi adversari. Nu-i nimic! Voi da în amândoi. De-o mai apare unul, mă voi lupta şi cu el".

Datorită acestui efort supraomenesc, acestui spirit de sacrificiu şi voinţei de a învinge, Nicolae Linca este "unicatul" boxului românesc şi va rămâne aşa cel puţin până la Jocurile Olimpice din anul 2004, de la Atena.

Victor COCIU
preşedintele Comisiei Judeţene de Box Sibiu

Fotbal/ Divizia A-Ursus

Egalii vicecampionilor

Gaz metan Mediaş - Rapid Bucureşti 0-0

Considerat de mulţi un rezultat bun pentru gazişti, egalul alb de ieri obţinut în faţa Rapidului nu este în măsură să descreţească frunţile medieşenilor, care se îndreaptă pas cu pas spre neîndeplinirea baremului de minim 30 de puncte

Aşteptată cu deosebit interes în oraşul de pe malurile Tîrnavei Mari, partida dintre "lanterna roşie" Gaz metan şi vicecampioana la zi Rapid nu a fost în măsură să descreţească frunţile celor din anturajul echipei ardelene. Perceput de mulţi ca un rezultat bun pentru medieşeni, acest egal alb nu face decât ca echipa pregătită de Jan Gavrilă să mai adauge două puncte în minus la pasiv, rămânând cu o singură victorie, obţinută chiar în prima etapă în faţa Ceahlăului, după 13 jocuri disputate.

Gaz Metan	Stadion: "Gaz Metan". Spectatori: 4000. Cartonaşe galbene: Axinciuc (8), Nicolau (38), Drăgulin (59), Grigore (75)/ Constantin (62), Bundea (79) Cartonaş roşu: Nicolau (90) Arbitri: C. Balaj - Z. Szekely, C. Safta Observatori: Ion Crăciunescu, Alexandru Boc	Rapid
Filip		Lucescu
Ciurar		Stanciu
Lungu		Iencsi
Nicolau		Constantinovici
Miclăuş		Rat
'58, Grigore		Buta
Axinciuc		Iftodi
'80, Şomfălean		Măldărăşanu
Boroncoi		'70, Bundea
Pogăcean		Frăsineanu
Drăgulin		Constantin
Iorga		'66, Schumacher
Pătru		Pancu
		'64, Sasu

Partida nu a fost una cu multe ocazii de poartă, din totalul de 19 şuturi spre porţile adverse doar 7 atingându-şi ţinta, trei de partea gazdelor şi patru de cea a giuleştenilor. Primul şut pe spaţiul porţii îl trecem în dreptul lui Miclăuş, în cel de-al 19-lea minut dejoc, R. Lucescu neavând însă nici o problemă în reţinerea balonului. Peste 5 minute, la cealaltă poartă, Iftodi îl încearcă pe Filip, însă portarul medieşean respinge acrobatic.

În partea a doua a jocului cele două echipe îşi verticalizează oarecum jocul, astfel că asistăm la ceva mai multe ocazii la ambele porţi, cu un plus pentru oaspeţi. La 7 minute de la reluare, Buta centrează de pe dreapta pentru un Pancu uitat de fundaşii medieşeni la limita careului mic, însă atacantul giuleştean, prea sigur pe el, reia în transversală. Ocazie imensă pentru cel care nu de mult evolua în divizia secundă italiană, la Cesena. La această fază au existat voci care au văzut balonul, la cădere, dincolo de linia porţii, însă "centralul" băimărean Balaj nu a arătat centrul terenului. Din acest moment, oaspeţilor nu le mai iese aproape nimic, în schimb elevii antrenorului Jan Gavrilă se apropie tot mai periculos de poarta lui Răzvan Lucescu. Cu un sfert de oră înainte de ultimul fluier al "centralului" Balaj, Boroncoi îi pasează cu călcâiul lui Florin Pogăcean, însă şutul ultimului nu a fost convingător şi suficient de puternic pentru a intra în "aţe".

În minutele de prelungire ale partidei, arbitrul Balaj a ţinut să-şi toarne cenuşă în cap, eliminându-l, spunem noi, gratuit, pe medieşeanul Nicolau.

Vom reveni!

Ovidiu Boica

Fotbal/ Divizia A-Ursus

Surpriză de proporţii în "Ştefan cel mare"

Dinamo Bucureşti - Foresta Suceava 4-5 (3-0)
Au marcat: T.Petre '10, Mihalcea '26, Tameş 41, M.Niculae '47 / R.Niţă '62, '90, Păcurar '72, Botan '74, '83

Ceahlăul Piatra Neamţ - FC Braşov 2-1 (1-1)
Au marcat: Axinia II '28 (p), Dulca '59 / M.Ivan 38

Petrolul Ploieşti - Universitatea Craiova 1-0 (0-0)
A marcat: Pancovici '60

Rocar Bucureşti - Gloria Bistriţa 4-3 (2-1)
Au marcat: Buia '22, V.Iacob '37, Vrăjitoarea '55, '60 (p) / Miszti '25 (p), Bîrsan '87, M.Alexandru '90
- Jucătorul Alexa (Rocar) a primit cel de-al doilea cartonaş galben în minutul 45, fiind eliminat

FCM Bacău - Astra Ploieşti 2-1 (0-0)
Au marcat: Bădoi '72, Gireadă '80 / Ciorea '48
- Jucătorul Petroesc (Astra) a primit cartonaşul roşu în minutul 31

FC Argeş Piteşti - FC Naţional Bucureşti 3-1 (2-1)
Au marcat: Mara '20, 25, A.Chiriţă '90 / S.Ilie '27

Gaz metan Mediaş - Rapid Bucureşti 0-0
- Jucătorul Marian Nicolau (Gaz Metan) a primit cel de-al doilea cartonaş galben în minutul 90, fiind eliminat

Oţelul Galaţi - Steaua Bucureşti 0-1 (0-0)
A marcat Dănciulescu '87.

Clasamentul Diviziei A "Ursus":

1.Steaua	13	8	3	2	25-16	27 (+6)
2."U" Craiova	13	7	3	3	15-11	24 (+6)
3.Petrolul	13	7	2	4	19-14	23 (+2)
4.FC Braşov	13	6	3	4	9-7	21 (+3)
5.FC Argeş	13	6	3	4	18-17	21 (0)
6.Foresta	13	5	5	3	22-21	20 (+2)
7.Rapid	13	4	6	3	13-11	18 (-3)
8.Dinamo	13	5	3	5	25-24	18 (0)
9.Astra	13	5	2	6	14-14	17 (-1)
10.Rocar	13	5	2	6	22-24	17 (-1)
11.FCM Bacău	13	4	4	5	18-19	16 (-5)
12.Oţelul	13	4	3	6	17-18	15 (-6)
13.Gloria	13	4	3	6	15-19	15 (-3)
14.FC Naţional	13	4	2	7	18-21	14 (-4)
15.Ceahlăul	13	3	4	6	14-22	13 (-8)
16.Gaz metan	13	1	4	8	7-13	7 (-14)

Volei/ Divizia A

Prima înfrângere pe teren propriu

CSŞ Astral - Amicii Bacău 1 - 3 (-15, 12, 17, 13)

Sâmbătă, CSŞ Astral a întâlnit, în Palatul Sporturilor "Transilvania", lidera clasamentului, formaţia care are obiectiv în acest an câştigarea campionatului. Cum era de aşteptat, formaţia băcăoană a venit la Sibiu cu gândul să nu piardă punctele puse în joc.

Primul set aparţine sibiencelor care îşi opresc adversarele la 15 puncte, lucru care dădea speranţe spectatorilor prezenţi în tribune. Din păcate, căderea sibiencelor vine în debutul setului 2, pe care-l pierd lejer. Setul trei aparţine tot oaspetelor, iar cel de-al patrulea consfiinţeşte victoria finală a băcăoancelor. "Din păcate, am pierdut pe drept această partidă. S-a văzut adevărata diferenţă de valoare dintre cele două formaţii," ne-a declarat antrenorul sibian Marius Gheorghiţă.

M.I.

Baschet/ Juniori

Trei înfrângeri

Ieri s-au desfăşurat partidele contând pentru a doua etapă din cadrul diviziei de juniori la baschet. CSŞ Mediaş a avut în competiţie trei echipe care, din păcate, au pierdut toate partidele. Iată rezultatele înregistrate:

CSŞ Tg. Mureş - CSŞ Mediaş 95 - 57 (47-30), juniori I (m)
CSŞ Tg. Mureş - CSŞ Mediaş 70 - 50 (33 -15). juniori II (m)
CSŞ Sibiu - CSŞ Mediaş 73 - 51 (36-28), juniori II (f)

Marius I.

Seminarul româno-maghiar de la Tg. Mureş a fost "mediat" de... muntenegreanul Bubanja

urmare din pag.1

Zis şi făcut? Nu prea. Kovacs, care de altfel a jucat foarte bine, face un fault pe o aruncare de 3 puncte, urmată de transformarea aruncării suplimentare şi astfel, târg-mureşenii se apropie la 3 puncte. Oaspeţii ratează atacul care a urmat şi gazdele au mai avut o încercare de 3 puncte, pe care dacă ar fi înscris-o, s-ar fi intrat în prelungiri. Din fericire, elevii antrenorului Mircea Vulc mai înscriu două puncte şi partida ia sfârşit cu victoria acesteia, la o diferenţă de 5 puncte.

Iată ce ne-a declarat, după partidă, antrenorul emerit Mircea Vulc: "A fost un meci foarte greu, deoarece am avut în faţă o echipă de moral, obstrucţionistă la maximum. De altfel mi s-a accidentat Lăpădat, iar Alecu şi Bubanja sunt "plini" de lovituri. Nu vreau să spun că au jucat dur, dar prestaţia lor este dezordonată şi haotică, ceea ce a condus la cele spuse mai sus.

Pe de altă parte, jucătorii mei, care au jucat foarte bine cu Soced-ul, mă refer la Muntean, Pelger şi Spânu, în această partidă au jucat foarte slab. Claudiu Muntean a reuşit o singură aruncare de trei puncte din şase, Pelger una din opt.

Pot să spun că este prima dată când am câştigat un meci pe pivoţi, dar trebuie să menţionez că nici gazdele nu au avut pivoţi de meserie. Au jucat foarte bine, nu numai din punctul de vedere al finalizării, Bubanja şi Kovacs. Primul a înscris 31 de puncte iar Kovacs 11. Dar au avut urmăriri foarte multe, Kovacs 13, 7 în atac, 6 în apărare, iar Bubanja 4 în atac şi 6 în apărare. Pot zice, practic, că cei doi au câştigat această partidă". Pentru CSU Sibiu au înscris: Bubanja 31 (1x3), Kovacs 11 (1x3), Alecu 7, Pelger 7 (1x3), Morar 6 (2x3), Muntean 3 (1x3) şi Lăpădat 2.

Fotbal în Europa

ITALIA - etapa a VI-a

Bari - Milan 1-3 (Madsen '71 - Bierhoff '67, Şevcenko '74 din penalti, '86)
Bologna - Fiorentina 1-1 (J.Cruz '38 - Leandro '64 din penalti)
Internazionale - Lecce 0-1 (Vugrineci '20)
Perugia - Napoli 1-1 (Materazzi '70 din penalti - N.Amoruso '18)
Roma - Reggina 2-1 (Totti '29 din penalti, Montella '70 - Bogdani '54)
Vicenza - Verona 2-2 (Luiso '53, Dal Canto '66 - Bonazzoli '55, Camoranesi '82).
Atalanta - Brescia 2-0 (Donati '17, Ventola '90)
Juventus - Lazio 1-1 (Tudor '22 - Salas '29).
Clasament: 1.AS Roma 15 puncte, 2.Atalanta Bergamo 14 p, 3.Udinese 13 p (5 jocuri).

ANGLIA - etapa a XIII-a

Manchester United - Middlesbrough 2-1 (Butt '62, Sheringham '65 - Karembeu '32)
Arsenal Londra - Derby County 0-0
Leicester City - Newcastle United 1-1 (Gunnlaugsson '63 - Speed '75)
Aston Villa - Tottenham Hotspur 2-0 (Taylor '22, '57)
Bradford - Everton 0-1 (Naysmith '87)
Ipswich Town - Charlton Athletic 2-0 (Holland '80, Stewart '84)
Sunderland - Southampton 2-2 (Quinn '23, Hutchison '80 - Beattie '12, Richard '89)
West Ham United - Manchester City 4-1 (Lomas '53, Sinclair '58, Pearce '67, Di Canio '90 din penalti - Prior '32).
Clasament: 1.Manchester United 30 puncte, 2.Arsenal Londra 28 p, 3.Leicester City 23 p.

FRANŢA -etapa a XV-a

St.Etienne - Monaco 1-0 (Alex '9)
PSG - Lyon 1-1 (Robert '42 din penalti - Marlet '44)
Lille - Auxerre 1-1 (Beck '59 din penalti - Guivarc'h '90)
Metz - Guingamp 1-1 (Baticle '40 - Tasfaout '78)
Troyes - Lens 1-0 (Djukici '3)
Sedan - Marseille 2-0 (Quint '58 din penalti, Mionnet '74)
Rennes - Toulouse 1-1 (Chapuis '12 - Moreau '44)
Clasament: 1.Sedan 28 puncte, 2.Paris Saint Germain 25 p, 3.Girondins Bordeaux 23 p (14 jocuri).

BELGIA -etapa a XII-a

Beerschot - Charleroi 0-2
Lokeren - Lierse 2-0
La Gantoise - Harelbeke 2-1
FC Malines - Westerlo 0-1.
Clasament: 1.FC Bruges 33 p (11 jocuri), 2.Anderlecht Bruxelles 29 p (11 j), 3.Standard Liege 25 p (11 j).

OLANDA - etapa a XIII-a

RBC Roosendaal - Willem Tilburg 2-1 (Vos '59, Cas '90 - Sektiuoi '85)
Fortuna Sittard - RKC Waalwijk 0-0.
Clasament: 1.Feyenoord Rotterdam 25 puncte (9 jocuri), 2.Vitesse Arnhem 25 p (11 j), 3.PSV Eindhoven 21 p (10 j).

PORTUGALIA -etapa a XI-a

Belenenses - Maritimo 1-0 (Cafu '78)
Amadora - Sporting Lisabona 1-2 (Djalma '71 - Joao V.Pinto '40, Beto '61).
Clasament: 1.FC Porto 25 puncte (10 jocuri), 2.Sporting Lisabona 25 p, 3.Belenenses Lisabona 22 p.

SCOŢIA -etapa a XV-a

Dundee United - FC Dundee 0-2
Dunfermline - Motherwell 1-2
Hibernian - Kilmarnock 1-1
St.Mirren - Hearts 1-2.
Clasament: 1.Celtic Glasgow 38 puncte (14 jocuri), 2.Hibernian 36 p, 3.Kilmarnock 27 p.

GERMANIA - etapa a XII-a

Borussia Dortmund - Hertha Berlin 2-0 (Ricken '3, Reina '72)
TSV München 1860 - VfL Wolfsburg 2-2 (Agostino '33, Max '37 - Juskowiak '1, Marici '88)
Schalke 04 - Bayern München 3-2 (Moller '58, Asamoah '68, Sand '71 - Elber '34, Sergio '59)
Hansa Rostock - SpVgg Unterhaching 2-2 (Agali '74, Rydlewicz '80 - Herzog '44, Breitenreiter '89)
FC Köln - Hamburg SV 4-2 (Kurth '16, Timm '19, Lottner '49, '86 - Barbarez '62, Yeboah '69)
SC Freiburg - Bayer Leverkusen 0-1 (Ramelow '62)
Werder Bremen - VfL Bochum 2-0 (Ailton '46, Pizarro '81).
Clasament: 1.Hertha Berlin 24 puncte, 2.Bayern Munchen 22 p, 3.Bayer Leverkusen 22 p.

BULGARIA - etapa a XI-a

Velbajd - FC Loveci 1-0
Cernomoreţ Burgas - Lokomotiv Sofia 1-0
Slavia Sofia - Neftochimic Burgas 0-0
Hebar - ŢSKA Sofia 2-4
Spartak Varna - Mineur Pernik 4-0
Beroe Stara Zagora - Cernomoreţ Varna 1-0
Levski Sofia - Botev Plovdiv 3-0.
Clasament: 1.Levski Sofia 29 puncte, 2.ŢSKA Sofia 27 p, 3.Velbajd 24 p.

SLOVACIA - etapa a XVI-a

Tatran Presov - Slovan Bratislava 2-1
Matador Puchov - FC Kosice 4-3
OD Trencin - MSK Zilina 0-3
Spartak Trnava - SCP Ruzomberok 0-0.
Clasament: 1.Slovan Bratislava 37 puncte, 2.Inter Bratislava 36 p (15 jocuri), 3.SCP Ruzomberok 30 p.

BIBLIOTECA „ASTRA" SIBIU

Biblioteca „ASTRA"
– SIBIU –

Tribuna sporturilor

Anul XI, nr. 514, 20 noiembrie - 26 noiembrie 2000 | 8 pagini 1500 lei

Ocoliţi de şansă

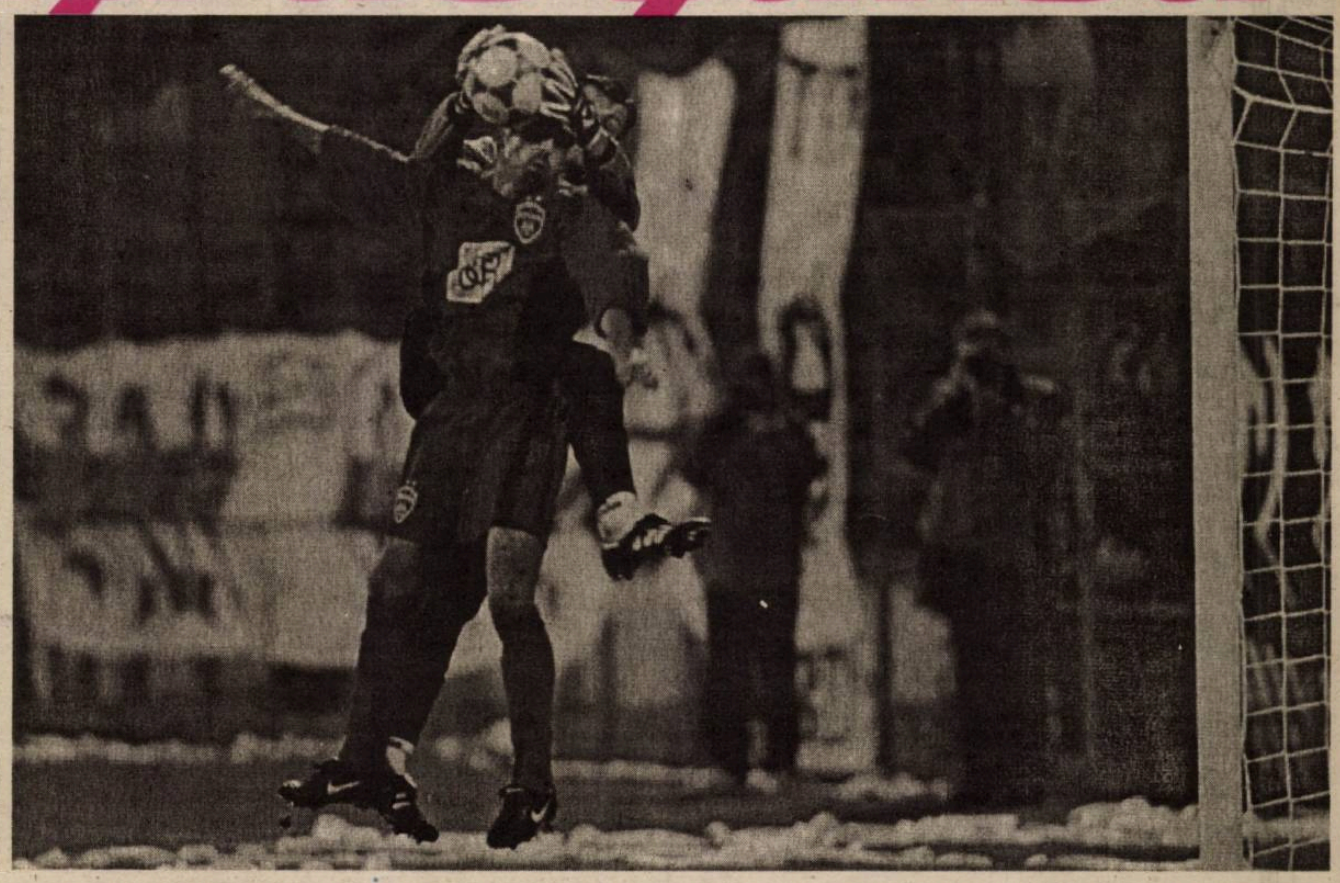

Chiar dacă nimeni nu ar fi pariat pe ei, medieşenii au crezut în şansa lor în întâlnirea cu lidera clasamentului, Steaua, poate şi impulsionaţi de victoria Forestei, din urmă cu o săptămână, în "Ştefan cel Mare"; din păcate pentru elevii lui Jan Gavrilă, cu 10 minute înainte de final, reduta medieşeană a căzut sub asediul "militarilor", atunci când Paraschiv l-a învins pe Filip, pentru ca, în minutele de prelungire, Lincar să stabilească rezultatul final

Amănunte în pagina 3

La finele turului de campionat, în seria a VII-a a "C"-ului

Danco Şoimii Sibiu deţine "lanterna roşie"

Divizionara C sibiană a pierdut, ieri, la Făgăraş, ultima întâlnire din acest sezon, în faţa Nitramoniei din localitate. În urma acestui rezultat, cele două formaţii au făcut schimb de locuri în clasament, sibienii preluând "lanterna roşie". Unicul gol al echipei pregătite de Dan Mihăilă a fost reuşit de Cocan, din lovitură de pedeapsă, cu 10 minute înainte de final, dictată în urma unui fault în careu asupra lui Adi Munteanu. Înfrângerea la scor a "şoimilor" poate fi pusă, într-o oarecare măsură, şi pe seama dezinteresului cu care s-au confundat sibienii din partea firmei patronatoare, SC Danco SRL Bucureşti. "De două săptămâni patronul Ionică Anghel nu a mai dat nici măcar un telefon să se intereseze de echipă. Jucătorilor nu le-au fost achitate salariile. Deplasarea la Făgăraş am făcut-o pe banii mei, personali", afirma, evident supărat, preşedintele Dumitru Pelican imediat după încheierea partidei. Antrenorul Dan Mihăilă a început jocul cu următorul "unsprezece": Popşor - Popuşoi, Budescu, A. Munteanu, Iordache, Măsaru - Marinac, Cocan, Speriatu - Huzoaică, Turc.

Mijlocaşul Florin Speriatu a intrat între buturile "şoimilor"

În minutl 65 al partidei de la Făgăraş, dintre Nitramonia din localitate şi Danco Şoimii Sibiu, s-a petrecut o fază mai puţin comună pe terenurile de fotbal. La un contact între portarul sibian Zoli Dangl şi Budescu, primul s-a accidentat şi nu a mai putut continua partida, fiind transportat la spital. Întrucât, la pauză, antrenorul Dan Mihăilă îl trimisese în poartă pe Dangl în locul lui Popşor, între buturile formaţiei sibiene a trebuit să intre un jucător. Cel desemnat să apere a fost nimeni altul decât fiul marelui portar piteştean Andrei Speriatu, Florin. Timp de 25 de minute, mijlocaşul sibian a demonstrat că nu este chiar străin de această "meserie", însă nu a putut evita înscrierea a încă două goluri de către echipa făgărăşeană.

Mai mult ca sigur, din primăvară Şoimii Sibiu va avea un alt sponsor

Izvorâtă cu foarte mare entuziasm, în luna februarie a acestui an, colaborarea dintre firma bucureşteană Danco şi formaţia Şoimii Sibiu a ajuns într-un punct în care ruptura este inevitabilă. În urma ratării obiectivului pentru sezonul 1999/2000, anume promovarea în eşalonul secund, interesul patronului Ionică Anghel pentru gruparea din oraşul de pe malurile Cibinului a scăzut cu fiecare zi. Astfel că, încă din vară, au început să apară întârzieri la plata salariilor şi a primelor pentru victoriile din actuala ediţie de campionat, nu o dată jucătorii ameninţând cu greva. În urma acestei situaţii, care a devenit de la o zi la alta tot mai tensionată, formaţia care , în vară, mai spera la o promovare, a ajuns să deţină "lanterna roşie" a clasamentului seriei a VII-a. Totul a culminat cu cele întâmplate în ultimele două săptămâni. Mai întâi, Danco Şoimii nu a făcut deplasarea la Beclean, pierzând la "masa verde" cu 3-0 întâlnirea cu Laminorul din localitate. Apoi, de două săptămâni, patronul Ionică Anghel nu s-a mai interesat de formaţie, astfel că plecarea la Făgăraş a fost făcută după ce preşedintele Dumitru Pelican a asigurat, din propriul buzunar, suma necesară deplasării. În atare condiţii, preşedintele Pelican afirma, ieri, că "nici nu se mai pune problema continuării colaborării cu SC Danco SRL. Mai mult ca sigur, din primăvară, echipa va avea o nouă conducere şi va fi sponsorizată de altă societate".

Ovidiu Boica

Rugby/ Cupa Federaţiei Române

Egali doar o repriză

Minerul Lupeni - CSM Kirschbaum Sibiu

20 - 12 (5-5)

În prima etapă a Cupei Federaţiei Române, "constructorii" sibieni au întâlnit mult mai modesta formaţie Minerul Lupeni. Datorită în principal lipsei mai multor titulari, antrenorul Petre Suciu, dorind cu această ocazie să rodeze mai mulţi jucători tineri, sibienii au trebuit să părăsească terenul învinşi la 8 puncte diferenţă. Cu toate acestea, prima parte a întâlnirii s-a jucat de la egal la egal. Oaspeţii sunt primii care înscriu un eseu, în minutul 12. La numai trei minute, o fază pornită de la Secelean este finalizată de Cornel Micu, care reuşeşte să culce balonul în zona de pedeapsă adversă, egalând situaţia pe tabelă.

După pauză, sibienii mai au o reuşită în minutul 65 prin Bruboiu, care realizează un eseu pe care îl transformă Apostol. Una peste alta, o înfrângere care nu afectează palmaresul echipei sibiene.

În altă ordine de idei, după această partidă, elevii antrenorului Suciu se vor mai antrena până pe 5 decembrie, dată după care se va intra într-o scurtă vacanţă. Reluarea pregătirilor se va face pe 5 ianuarie. "Obiectivul acestui an a fost îndeplinit; calificarea în grupa valorică 1-8. Pe viitor vom vedea ce se va mai întâmpla", ne-a declarat antrenorul Petre Suciu.

Pentru CSM Kirschbaum au evoluat Barbu, Ciulei, Tacu, Roman, Secelean, Tatu, Dumitru, Zeicu, Costache, Apostol, C. Micu, L. Micu, Gustoi, Fieraru şi Boroghină. Au mai jucat Ionuţ Feraru, Bruboiu şi Ciubuc.

Marius Ionescu

Peluza a III-a Amestecate

Dragul nostru Campionat de fotbal se dovedeşte a fi o furtună într-un pahar cu apă. Măcar să fi fost într-un pahar cu bere, cum scrie la cartea de vizită, sau pe eticheta sticlei protectoare. Mi-e o milă până la lacrimi de bietul Loţi, băiat fin şi umblat, care nu prea are ce alege din materialul de interior. El a strâns pentru selecţie 33 de băieţi, cât pentru 3 echipe, să-i treacă printr-un ciur selectiv la Ploieşti şi să vadă ce mai rămâne. I-am văzut pe unii dintre cei chemaţi, la televizor. De aceea ziceam că mi-e milă de Loţi.

Ce am văzut, pe micul ecran, fireşte, până acum se cheamă lipsă de respect faţă de fotbal şi faţă de spectator. Steaua bate Gazul metan, pe Ghencea, cu 2 - 0 (ultimul gol nu se ştie în ce minut a picat) demonstrând că diferenţa de 22 de puncte dintre prima şi ultima clasată nu e corectă. Felicitări gaziştilor şi tehnicianului Jean Gavrilă.

Din toată etapa de ieri, alaltăieri şi răsalatăieri, penultima din turul fotbalistic de toamnă, cel mai mult mi-a plăcut rugby-ul.

Excelent reportajul, din pauza unui meci de fotbal anost, despre Academia de rugby neo-zeelandeză. Adevărat regal sportiv. Ce să-i faci? Zicea un peluzist pe care îl văd mereu prin Valea Aurie: **rugby** e una şi **ruibi** e alta.

Fotbalul nu mai e de nici un fel. Handbalul? altă belea. Steaua s-a calificat, în dauna unor danezi amatori, la un biet punct diferenţă, sub ochii ieşiţi din orbite ai lui Ştefan Birtalan, care nu pricepea ce se petrece. Păi, ce să se petreacă? Merg toate de-a-ndoaselea, odată cu ţara.

Mihai BRATU

Atletism/ Obiective

Daniela Cârlan se pregăteşte pentru sezonul viitor

Reputata atletă Daniela Cârlan se află în plin program de pregătire pentru noul sezon competiţional ce va demara în luna februarie a anului viitor.

Până la 1 decembrie a.c., Daniela se va pregăti la Sibiu, urmând ca de la această dată să plece la Felix pentru un cantonament centralizat. De remarcat este şi faptul că până la data de 1 ianuarie 2001, Daniela se va pregăti la Felix pe banii clubului CSM Sibiu, unde este legitimată, urmând ca după această dată cheltuielile pregătirii să intre în atribuţiile federaţiei de specialitate. Pentru anul viitor, obiectivul Danielei sunt: participările la mai multe competiţii internaţionale de amploare. Enumerăm, în continuare, pe cele mai importante.

- 8 aprilie - concurs internaţional de atletism - Bekescsaba (Ungaria)
- 19 mai - Cupa Europei la marş (Slovacia)
- 12 - 15 iulie - Campionatul European de atletism (tineret) - Amsterdam (Olanda)
- 3 - 12 august - Campionatele Mondiale de atletism (Canada)
- 27 - 31 august - Campionatele Mondiale Universitare - Beijing (China)

În momentul de faţă, Daniela Cârlan se pregăteşte zilnic pe pista de atletism de pe Municipalul sibian.

"Mi-am reluat pregătirile de la data de 1 octombrie prin alergări uşoare. În acest moment mă antrenez în fiecare după-masă, alergând în medie 5 - 10 kilometri. Sper ca vremea să ţină în continuare cu mine, dându-mi posibilitatea de a mă antrena în bune condiţii", ne-a declarat Daniela Cârlan.

Legat de obiectivul pentru anul viitor, reputata atletă ne-a mai declarat: "Sunt încrezătoare în şansa mea. Anul acesta am ratat participarea la Olimpiadă. În continuare, vreau să demonstrez că aceasta nu a fost decât un accident".

M. IONESCU

Baschet/Divizia B - tineret

Derby local

Felam CSŞ Mediaş - BC Maxim Sibiu 69-59 (33-32)

Sâmbătă, sala Liceului MIU din Mediaş a fost gazda partidei dintre divizionarele B ale judeţului nostru, Felam CSŞ Mediaş şi nou înfiinţata Baschet Club Maxim Sibiu.

La finele partidei, care s-a disputat într-un spirit de fair-play total, echipa gazdă a reuşit să-şi depăşească adversarii la 10 puncte diferenţă. Cu toate acestea, partida s-a desfăşurat într-o notă de echilibru, mai ales în prima parte a întâlnirii, în care nici o echipă nu a reuşit să se desprindă hotărât. După 30 de minute de joc, pe cele două combatante le despărţea un singur punct. După pauză, scenariul se repetă. De la jumătatea părţii a doua a întâlnirii, elevii antrenorului Octavian Şerban accelerează ritmul de joc şi reuşesc, treptat, să se distanţeze de adversari.

Pe final, ei se desprind hotărât, terminând partida la 10 puncte diferenţă. Din păcate, pentru elevii prof. Georgeta Martinescu, această înfrângere este a treia din acest debut de sezon, primele două fiind înregistrate la întâlnirile cu puternicele formaţii Sanex Cluj şi West Petrom II Arad.

A arbitrat cuplul Remus Zanfir (Braşov) Cosmin Prişcă (Mediaş).

Marius IONESCU

Tribuna sporturilor

Fondat în 1990
Str. G. Coşbuc, nr. 38, 2400
Tel. 21.12.81; 43.31.93
Tel./Fax. 21.41.41

Editat de Casa de Presă şi Editură Tribuna
Tiparul executat la SC Tipotrib SRL

Consiliul de Administraţie
Emil David - director general
Mircea Bitu - director editorial
Vasile Tâlvan - director economic
Colectivul redacţional
Ovidiu Boica - şef departament
N.I. Dobra, Octavian Rusu, Mihai Bratu - seniori editori
Marius Ionescu, Mădălina Mănescu - reporteri
Ramona Popa, Victor Cociu, Puiu Stoica, Avram Besoiu - colaboratori
Fred Nuss, Ioan Gliga, Vasile Cârdei - foto

Figuri de legendă ale boxului românesc: Constantin Gruescu

Născut în data de 24 iunie 1945 în comuna Bodeanu (Mehedinţi), Constantin Gruescu a fost component al clubului Steaua Bucureşti unde l-a avut ca antrenor pe Ion Chiriac. Palmaresul său ar fi fost poate mult mai bogat dacă în perioada 1964 - 1970 nu s-ar fi suprapus la categorie cu maestrul emerit al sportului, campionul european Constantin Ciucă, din cauza căruia nu a prins lotul naţional: campion naţional al categoriei muscă în anii 1967 (l-a învins în finală pe Ciucă, dar în anii 1968 şi 1969 el a fost învins în finală de acesta), 1970 şi 1971; medaliat cu argint la Balcaniada din anul 1967 şi cu aur la cea din anul 1969; câştigător al turneului internaţional "Centura de Aur" în anii 1972, 1973 şi 1975; medaliat cu bronz la Campionatele Europene din anul 1971 de la Madrid, cu aur la cele din anul 1973 de la Belgrad şi cu argint la cele din anul 1975 de la Katowice; medaliat cu bronz la prima ediţie a Campionatelor Mondiale pentru amatori în anul 1974 la Havana; participant la Jocurile Olimpice din anii 1972, de la MGnchen, şi 1976, de la Montreal; este maestru emerit al sportului.

În cariera sa pugilistică, Gruescu a dovedit multă maturitate în gândirea tactică, şi-a dozat bine efortul terminând fiecare repriză şi meci foarte proaspăt şi lucid. Singura greşeală în care a persistat mai multă vreme şi nu a reuşit să o înlăture, a fost aceia că a făcut pauze prea mari între acţiunile de atac şi cele de contraatac, dând posibilitatea adversarului să acţioneze. Iată ce se scria despre el, de exemplu, în raportul către federaţie după Jocurile Olimpice de la MGnchen: "După un meci tare în compania turcului Kemal Sonunur în care a arătat o formă bună, a fost învins de cubanezul Douglas Rodriguez. În acest meci, fizic, s-a prezentat bine, dar tactic a prezentat aceleaşi lacune din trecut: a făcut pauze mari între acţiuni, a trimis lovituri tari şi izolate fără a le pregăti. El a pierdut meciul în ultimele secunde deoarece, după o acţiune a sa, a făcut o pauză prea lungă, fiind surprins de câteva lovituri la cap de către adversar, care au avut darul să impresioneze pe arbitrii-judecători"... sau după Campionatele Europene de la Madrid: "Gruescu Constantin a susţinut trei meciuri obţinând în final locul III. Eliminarea sa din competiţie a fost dictată de arbitru în mod nejustificat (nu a fost consultat şi medicul competiţiei n.n.) şi într-un moment când, conform buletinelor de punctaj se detaşa în învingător. Fizic, s-a prezentat bine. Deficienţa principală constă în faptul că nu pregăteşte suficient acţiunile de atac şi contraatac, aruncându-se de la distanţă, boxând uniform şi făcând pauze exagerat de mari între acţiuni".

Această părere nu a coincis însă cu cea a cunoscutului ziarist de specialitate, Giuliano Orlando, de la cotidianul sportiv din Roma "Corriere dello Sport", care scria la vremea respectivă: "Deşi învins prin rănire la Madrid, Gruescu a demonstrat că este cel mai complex boxer al categoriei".

La Campionatele Europene de la Belgrad, Gruescu a realizat o performanţă demnă de toată lauda: la 28 de ani a devenit campion european. După ce, rând pe rând, i-a eliminat pe Sonunur (Turcia), Tatar (Cehoslovacia), Lodin (URSS) şi Rodriguez (Spania), reprezentantul nostru s-a dovedit a fi unul dintre cei mai tehniciboxeri ai continentului. Lunga sa experienţă în ring i-a îngăduit să aplice adversarilor lovituri clare, cizelate în multe ore de antrenament şi să se comporte în ring cu o maturitate avantajoasă. Iată ce a declarat după obţinerea titlului: "Nu credeam că va fi atât de greu. După meciul cu Lodin am început să sper şi iată-mă campion continental".

La Campionatele Europene de la Katowice, Gruescu a susţinut patru meciuri, fiind învins în finală de sovieticul Vlaceslav Zasîpko cu 3:2, decizie mult comentată, cucerind medalia de argint. La această competiţie el a reuşit să se prezinte într-o formă sportivă superioară de la meci la meci. Stilul său de luptă raţional şi economic i-a permis să câştige primele trei întâlniri, fără să piardă din potenţialul de luptă ceea ce i-a facilitat să se prezinte "proaspăt" în meciul decisiv. În fiecare întâlnire a folosit, cu multă eficacitate, armele sale principale: simţul distanţei, atacuri prin surprindere cu lovituri izolate.

După retragerea din sportul de performanţă s-a dedicat muncii de antrenor.

Victor COCIU
preşedintele Comisiei Judeţene de Box Sibiu

Baschet/ juniori

Două victorii, două înfrângeri

În acest weekend s-a desfăşurat a treia etapă din cadrul Campionatului Naţional Şcolar de Baschet. Iată, în continuare, rezultatele înregistrate de echipele CSŞ Mediaş.

CSŞ Mediaş - LPS Alba Iulia, juniori I (f) 67 - 29 (34 - 14)

Victorie de palmares a elevelor antrenorului Mircea Rotaru, care au reuşit să-şi depăşească net adversarele, la 38 de puncte diferenţă.

S-au remarcat de la CSŞ Mediaş: Andrada Czendăr (18 p), Lucia Matei (13 p), Voichiţa Crăciun (11 p) şi Liliana Knal (9 p).

CSŞ Mediaş - LPS Alba Iulia, juniori II (f) - 44 - 29 (23 - 14)

Echipa antrenată de profesorul Ioan Topliceanu s-a impus fără probleme în faţa unei formaţii ambiţioase venite la Mediaş pentru a obţine toate punctele puse în joc. S-au remarcat de la gazde Oana Lăzăroiu (18 p), Iulia Crăciun (10 p), Ioana Barbu (8 p).

CSŞ Mediaş - CSŞ Viitorul Cluj Napoca, juniori I (b) - 35 - 69 (10 - 35)

Deşi au fost învinşi categoric, elevii antrenorului Dan Radu au practicat un joc spectaculos, aplaudat la scenă deschisă de spectatorii prezenţi, duminică, în sala Liceului MIU. S-au remarcat, de la gazde, jucătorii Paul Munteanu şi Ioan Neghirlă.

CSŞ Mediaş - CSŞ Viitorul Mediaş, juniori II (b) - 28 - 53 (12 - 34)

Elevii antrenorului Ovidiu Teleabă au pierdut în faţa unei echipe mult mai motivate. S-au remarcat, de la gazde, Oprişor (19 p) şi Nicoară (5 p).

Marius IONESCU

Divizia B, etapa a XVI-a

Seria I

Rezultate

Metalul Plopeni - Fulgerul Bragadiru	1-0
Callatis Mangalia - Midia Năvodari	3-1
Apemin Borsec - Diplomatic Focşani	2-1
Farul Constanţa - Metrom Braşov	1-0
Precizia Săcele - Laminorul Roman	0-1
Tractorul Braşov - Politehnica Iaşi	3-0
Juventus Bucureşti - Naţional Cimentul Fieni	2-2
Partidele FC Oneşti - Sportul studenţesc Bucureşti şi Dinamo Poiana Cîmpina - ARO Cîmpulung Muscel se dispută miercuri, 22 noiembrie, ora 14:00	

Clasament

1. Sportul studenţesc	15	11	1	3	22-10	34(+10)
2. Farul Constanţa	16	10	2	4	27-15	32(+8)
3. Midia Năvodari	16	10	2	4	25-13	32(+11)
4. Laminorul Roman	16	10	2	4	28-17	32(+8)
5. Poiana Cîmpina	15	8	2	5	20-16	26(+5)
6. Diplomatic Focşani	16	6	5	5	17-9	23(+5)
7. Metalul Plopeni	16	6	5	5	17-16	23(-4)
8. Callatis Mangalia	16	6	5	5	18-19	23(-4)
9. Cîmpulung Muscel	15	6	4	5	22-18	22(+1)
10. Fulgerul Bragadiru	16	5	7	4	16-14	22(-2)
11. Tractorul Braşov	16	6	4	6	16-17	22(-2)
12. FC Oneşti	15	7	1	7	20-24	22(+1)
13. Metrom Braşov	16	5	4	7	17-17	19(-5)
14. Apemin Borsec	16	5	4	7	18-22	19(-5)
15. Cimentul Fieni	16	4	3	9	11-22	15(-9)
16. Juventus Bucureşti	16	3	4	9	17-25	13(-11)
17. Precizia Săcele	16	3	1	12	12-30	10(-14)
18. Politehnica Iaşi	16	2	2	12	10-29	8(-16)

Etapa viitoare

Etapa a XVII-a, sâmbătă, 25 noiembrie, ora 11:00
Fulgerul Bragadiru - Callatis Mangalia
Politehnica Iaşi - Juventus Bucureşti
Naţional Cimentul Fieni - Metalul Plopeni
Midia Năvodari - Dinamo Poiana Cîmpina
Diplomatic Focşani - Farul Constanţa
ARO Cîmpulung Muscel - Apemin Borsec
Metrom Braşov - FC Oneşti
Sportul studenţesc - Precizia Săcele
Laminorul Roman - Tractorul Braşov

Seria a II-a

Rezultate

Pandurii Tg. Jiu - Jiul Petroşani	1-0
FC Baia Mare - Politehnica Timişoara	1-0
Extensiv Craiova - FC Bihor Oradea	3-0
UM Timişoara - FC Drobeta Tr. Severin	4-0
CSM Reşiţa - Olimpia Satu Mare	1-0
FCM Rm Vîlcea - Apulum Alba Iulia	2-2
Partida Corvinul Hunedoara - UT Arad se dispută miercuri, 29 noiembrie, ora 14:00.	
Electro Craiova şi ASA Tg. Mureş au stat.	
FC Inter Sibiu şi Cetate Deva s-au retras din campionat.	

Clasament

1. FC Baia Mare	14	10	3	1	23-11	33(+12)
2. UM Timişoara	14	9	2	3	36-14	29(+8)
3. CSM Reşiţa	14	8	3	3	16-11	27(+6)
4. Pandurii Tg. Jiu	14	6	4	4	18-16	22(+1)
5. UFC Electro Craiova	14	7	0	7	15-16	21(-3)
6. Olimpia Satu Mare	14	7	0	7	14-16	21(+3)
7. UT Arad	13	6	2	5	19-17	20(+2)
8. Poli Timişoara	14	6	1	7	16-11	19(+1)
9. Extensiv Craiova	14	5	4	5	14-12	19(-2)
10. Drobeta Tr. Severin	14	5	3	6	20-25	18(-6)
11. Corvinul Hunedoara	14	5	1	8	14-15	16(-5)
12. ASA Tg. Mureş	14	4	3	7	15-23	15(-9)
13. FC Bihor Oradea	14	3	5	6	10-14	14(-4)
14. FCM Rm. Vîlcea	14	3	5	6	12-20	14(-10)
15. Apulum Alba Iulia	15	4	2	9	15-27	14(-4)
16. Jiul Petroşani	14	3	4	7	12-21	13(-11)

Etapa viitoare

Etapa a XVII-a, sâmbătă, 25 noiembrie, ora 11:00
FC Drobeta Tr. Severin - CSM Reşiţa
Olimpia Satu Mare - ASA Tg. Mureş
UT Arad - FCM Rm. Vîlcea
UFC Electro Craiova - FC Baia Mare
Politehnica Timişoara - Pandurii Tg. Jiu
Jiul Petroşani - Extensiv Craiova
FC Bihor Oradea - UM Timişoara
Apulum Alba Iulia şi Corvinul Hunedoara stau.

Fotbal/ Divizia A-Ursus

La zece minute de un egall

Steaua Bucureşti - Gaz metan Mediaş 2-0 (0-0)

Chiar dacă este deţinătoarea "lanternei roşii" a clasamentului Diviziei A-Ursus, Gaz metan Mediaş a fost, sâmbătă, preţ de 80 de minute, egala liderei la zi, Steaua Bucureşti; din păcate, elevii antrenorului Jan Gavrilă nu au reuşit să păstreze până la final scorul egal

Filmul meciului:
Minutul 25 - Florentin Dumitru a executat un corner pînă la Rădoi, acesta i-a pasat în spate lui Pompiliu Stoica, care, de la 17 metri, a şutat puternic pe lîngă poartă.
Minutul 44 - Florentin Dumitru a şutat puternic de la marginea careului de 16 metri, iar mingea, respinsă de portarul Filip, a lovit bara transversală a porţii.
Minutul 47 - Vlădoiu, aflat în careul oaspeţilor, i-a pasat lui Stoica, aflat la 10 metri de poartă, dar Pogăcean a respins din faţa mijlocaşului stelist, în timp ce acesta din urmă se pregătea să şuteze.
Minutul 75 - Ciocoiu, aflat în careu, a şutat din întoarcere, dar Filip a prins mingea.
Minutul 79 - 1-0, Paraschiv a şutat puternic de la 18 metri, mingea a lovit bara din stînga lui Filip, apoi a ricoşat în bara din dreapta, după care a intrat în poartă.
Minutul 84 - Ciurar i-a centrat lui Boaru, care, din apropierea porţii, a lovit mingea cu capul, dar Tudor a reţinut.
Minutul 86 - Duro aflat în careul mic a lovit mingea cu capul, dar balonul a trecut puţin peste poarta apărată de Filip.
Minutul 89 - 2-0, Lincar a şutat imparabil la colţul din stînga sus a porţii medieşene.
Declaraţii după meci:
Ştefan Iovan (antrenor secund Steaua): "Formaţia Gaz metan a venit cu intenţia de a se baricada în apărare şi am pătruns cu greu spre poartă, dar acest lucru a fost şi din cauza lipsei de decizie şi de mişcare a jucătorilor mei în teren. Chiar dacă am dominat tot meciul, oaspeţii ne-au creat foarte multe probleme şi cred că este primul meci în care formaţia din Mediaş a fost învinsă la două goluri diferenţă. Piţurcă le-a solicitat jucătorilor în a doua repriză să încerce să şuteze mai mult de la distanţă şi spre satisfacţia noastră am reuşit să marcăm cele două goluri din astfel de şuturi. A fost ultimul meci pe care îl disputăm pe teren propriu în acest tur de campionat şi felicit echipa pentru victorie, chiar dacă jocul nu a mers aşa cum ne-am fi dorit noi. Ne descurcăm mai greu pe teren propriu, din cauza lipsei unui jucător de superclasă care să decidă jocul. Sînt mulţumit de rezultat, dar nu şi de jocul nostru. Nu sînt de acord cu manifestările suporterilor care, în loc să-şi încurajeze favoriţii, l-au fluierat pe Falemi. Sînt convins că Falemi vrea să facă foarte multe lucruri bune, dar probabil este şi puţin labil psihic pentru că după ce a început publicul să-l fluiere randamentul său a scăzut".
Jan Gavrilă (antrenor principal Gaz Metan Mediaş): "S-au întîlnit două formaţii de la extremităţile clasamentului, noi venind după un sezon neaşteptat de slab, chiar dacă abia am promovat credeam şi speram că vom acumula mai multe puncte. Am venit la Bucureşti destul de montaţi şi am încercat să ne apărăm organizat, cît mai bine, dar şi să contraatacăm periculos şi dacă se poate să marcăm. Planul ne-a reuşit în proporţie de 75 la sută, dar în final am primit două goluri. Felicit echipa Steaua pentru răbdarea şi angajamentul din final. Chiar dacă au dominat jocul şi au exercitat o presiune constantă la poarta noastră, jucătorii stelişti nu au avut ocazii foarte mari de a înscrie şi, cu puţină şansă, scorul putea rămîne 0-0".

Au marcat: Paraschiv '79, Lincar '89
Spectatori: 5.000
Cartonaşe galbene: Falemi '40, M.Rădoi '85 / Boroncoi '42, Drăgulin '45, Iorga '49, Hanc '68, Boaru '88
Arbitri: Viorel Anghelinei - Marius Beudeanu, Marcel Savaniu - Iulian Udrică
Observatori: Viorel Boiţ, Radu Petrescu
Componenţa formaţiilor:
Steaua Bucureşti: Tudor - Fl.Dumitru, Baciu, M.Rădoi, Mitriţă - Paraschiv, Falemi (Licar '46), Trică (Ciociu '48), P.Stoica - Vlădoiu, Dănciulescu (Duro '85). Antrenor: Victor Piţurcă.
Gaz metan Mediaş: Filip - Ciurar, M.Lungu, Şomfălean, Miclăuş (N.Grigore '23) - Pogăcean, Boroncoi, Hanc, Cl.Moldovan - Drăgulin (Boaru '63), Găldean (Iorga '50). Antrenor: Jan Gavrilă.

Rezultate etapei a XIV-a a Diviziei A "Ursus"

Oţelul Galaţi - Ceahlăul Piatra Neamţ 1-1 (1-0)
Au marcat: Bukvici '24 / Cozma '69
Gloria Bistriţa - FC Braşov 1-0 (1-0)
A marcat: Sînmărtean '28
FC Naţional - FCM Bacău 2-1 (1-0)
Au marcat: R.Niculescu '40, S.Ilie '87 (p) / Cursaru '72
Universitatea Craiova - Dinamo Bucureşti 1- 3
Au marcat: M.Niculae '42, Onuţ '76, şi Cl.Drăgan'88, respectic Cl.Niculescu, în minutul 20, din penalti.
Foresta - Rocar 4 - 1
Rapid - FC Argeş 0 - 1 A marcat Mara
Astra - Petrolul 0 - 0

Clasament

1.Steaua	14	9	3	2	27-16	30 (+6)
2.Petrolul	14	7	3	4	19-14	24 (+3)
3.FC Argeş	14	7	3	4	19-17	24 (+3)
4.Universitatea	14	7	3	4	16-14	24 (+3)
5.Foresta	14	6	5	3	26-22	23 (+2)
6.Dinamo	14	6	3	5	28-25	21 (+3)
7.FC Braşov	14	6	3	5	9-8	21 (+3)
8.Rapid	14	4	6	4	13-12	18 (-6)
9.Astra Ploieşti	14	5	3	6	14-14	18 (-3)
10.Gloria Bistriţa	14	5	3	6	16-19	18 (-3)
11.FC Naţional	14	5	2	7	20-22	17 (-4)
12.Rocar	14	5	2	7	23-28	17 (-1)
13.Oţelul Galaţi	14	4	4	6	18-19	16 (-8)
14.FCM Bacău	14	4	4	6	19-21	16 (-5)
15.Ceahlăul	14	3	5	6	15-23	14 (-7)
16.Gaz Metan	14	1	4	9	7-15	7 (-14)

● În Cupa UEFA vor participa ocupantele locurilor 2 şi 3, precum şi câştigătoarea Cupei României - Tuborg.
● Echipele clasate pe locurile 15 şi 16 vor retrograda direct în Divizia B. Dacă nu vor îndeplini baremul de 25 de puncte, ele vor porni cu o penalizare (egală cu deficitul de puncte) în ediţia viitoare de campionat.
● Echipele clasate pe locurile 13 şi 14 vor susţine meciuri de baraj, tur-retur, cu ocupantele locurilor 2 din cele două serii ale Diviziei B (împerecherea se face prin tragere la sorţi). Baremul pentru susţinerea barajului este de 30 de puncte. Dacă numai ocupanta locului 14 nu va îndeplini acest barem, ea va retrograda direct, iar celelalte 3 formaţii (locul 13 din "A", locurile 2 din "B1" şi "B2") vor disputa un turneu pe teren neutru, primele două clasate urmând să evolueze în Divizia A-Ursus. Dacă nici locul 13 nu îndeplineşte baremul, cele două divizionare B promovează direct.

Etapa a XV-a, 24-26 noiembrie 2000
Vineri: Dinamo Bucureşti - Astra Ploieşti (PRO TV, ora 14)
Sâmbătă:
Rocar Bucureşti - Universitatea Craiova (TV România 1, ora 12)
Ceahlăul Piastra Neamţ - Gloria Bistriţa
Gaz metan Mediaş - Oţelul Galaţi
FC Braşov - Foresta Suceava
Petrolul Ploieşti - FC Naţional
Duminică:
FCM Bacău - Rapid Bucureşti (TV România 1, ora 12)
FC Argeş Piteşti - Steaua Bucureşti (PRO TV, ora 14)

A murit un culturist

Culturistul Ionuţ Maioru, în vîrstă de 21 de ani, legitimat la Clubul Sportiv Farul Constanţa, a decedat, joi seară, în urma unui grav accident rutier.

Tragedia s-a produs în centrul oraşului Ovidiu, în momentul în care Ionuţ Maioru, care se plimba cu viteză excesivă pe motocicleta proprietate personală, s-a lovit de un autocar oprit la trecerea de pietoni. Motocicleta s-a izbit de autocar, după care a intrat pe contrasens, lovind un alt autoturism.

Ionuţ Maioru a decedat în drum spre Spitalul Judeţean Constanţa, din cauza multiplelor traumatisme suferite.

HANDBAL (m)

Steaua da, Săvineştiul nu

Echipa masculină de handbal Fibrexnylon Săvineşti a ratat calificarea în optimile de finală ale Cupei Cupelor, fiind învinsă, sîmbătă, în deplasare, cu scorul de 24-17 (11-6), de formaţia suedeză IFK Skovde HK.

În prima manşă a turului al treilea al Cupei Cupelor disputată în urmă cu o săptămînă, la Bacău, Fibrexnylon a obţinut victoria, cu scorul de 25-21, în faţa grupării suedeze.

Echipa masculină de handbal Steaua Bucureşti s-a calificat, cu scorul de general de 64-63, în optimile de finală ale Cupei EHF.

În prima manşă a turului al treilea, disputată sîmbătă, la Piteşti, Steaua a învins, cu scorul de 33-28 (15-13), formaţia daneză HK Viborg. Manşa a doua s-a desfăşurat, duminică, la Ploieşti, Steaua fiind învinsă, cu scorul de 35-31 (15-15), de formaţia daneză.

Volei/ Divizia A

Altfel nu se putea

Dinamo Bucureşti - CSŞ Astral Sibiu 3-0 (25 -17, 25 -10, 26 - 24)

Temerile antrenorului sibian Marius Gheorghiţă înaintea plecării către Bucureşti s-au adeverit în cele din urmă; elevele sale au fost învinse, categoric, de Dinamo Bucureşti, echipa care ocupa locul I a clasamentului, la egalitate de puncte cu Amicii Bacău.Astfel că Dinamo era decisă să nu cedeze nici un set, în caz contrar existând posibilitatea de a pierde cursa pentru şefia clasamentului. Primul set este câştigat relativ uşor de bucureştence, care au condus de la un capăt la celălalt ostilităţile. La fel se întâmplă şi cu setul următor, care este tranşat şi mai sever de gazde în favoarea lor. O contribuţie la reuşita bucureştencelor în ceste două seturi o are şi brigada de arbitri. Setul trei şi ultimul al partidei este cel mai disputat. Gazdelepierd din suflu dând, astfel, posibilitatea sibiencelor să-şi arate adevărata valoare. Din păcate, şi ultimul set este pierdut de elevele antrenorului Gheorghiţă, cu toate că au existat unele momente în care s-au aflat la conducerea ostilităţilor. "Am jucat destul de bine având în vedere că din lotul nostru au lipsit trei titulare. De asemenea, pot spune că echipa Dinamo, atât cât o cunosc, nu a jucat la adevărata ei valoare," ne-a declarat antrenorul Marius Gheorghiţă.
Următoarea partidă, sibiencele o vor avea peste 2 săptămâni, în compania Universităţii Craiova, pe terenul acesteia din urmă.

M.Ionescu

Volei/ Juniori

Una caldă, una rece

CSŞ Sibiu - CSŞ Braşov 0-3
CSŞ Sibiu - CSŞ Deva 3-2

Echipele de juniori ale CSŞ Sibiu au disputat încă o etapă în campionat. Astfel, echipa de juniori I, condusă de profesoara Maria Şoima, a fost învinsă de echipa similară CSŞ din Braşov în trei seturi. Echipa de junioare II, conduse de antrenorul Marius Gheorghiţă, a reuşit să câştige întâlnirea cu CSŞ Deva, cu scorul de 3-2. În următoarea etapă cele două echipe se vor deplasa la Timişoara pentru întâlnirea cu echipele CSŞ-urilor din localitate.

M.I.

Fotbalişti români în campionatele Europei

Jucătorul român al formaţiei RSC Anderlecht Bruxelles, Alin Stoica, a înscris, în minutul 12, primul gol al echipei sale în partida cîştigată, sîmbătă, pe teren propriu, cu scorul de 2-0 (1-0), în faţa formaţiei La Louviere, în etapa a XIII-a a campionatului Belgiei.

Antrenorul formaţiei din Bruxelles, Aim Anthuenis, l-a folosit pe Stoica pînă în minutul 60, cînd l-a înlocuit cu Dindane.

Într-o altă partidă din campionatul belgian, echipa Standard Liege, la care nu au evoluat fundaşii români Liviu Ciobotariu şi Tibor Selymes, a terminat la egalitate, sîmbătă, în deplasare, scor 1-1 (0-0), cu formaţia SK Lierse.

Atacantul echipei FC Nantes, Viorel Moldovan, a înscris, în minutul 40, ultimul gol al formaţiei sale, care a învins, sîmbătă, pe teren propriu, cu scorul de 4-0 (4-0), echipa Troyes, în etapa a XVI-a a campionatului Franţei. Jucătorul român a evoluat pe durata întregii partide.

Jucătorul Ionel Ganea a înscris, în minutul 71, cel de-al doilea gol al formaţiei sale, VfB Stuttgart, care a terminat la egalitate, vineri, pe teren propriu, scor 2-2 (1-0), partida cu echipa TSV Munchen 1860, din etapa a XIII-a a campionatului Germaniei. Ganea a evoluat tot meciul.

Mijlocaşul Dorinel Munteanu, care este accidentat, nu a evoluat în partida pe care echipa sa, VfL Wolfsburg, a terminat-o la egalitate, sîmbătă, pe teren propriu, scor 1-1 (0-1), cu formaţia Werder Bremen, într-o altă întîlnire din campionatul german.

Jucătorul român Dan Petrescu a evoluat tot meciul pentru echipa Bradford City, care a fost învinsă, sîmbătă, în deplasare, cu scorul de 2-0 (0-0), de formaţia Derby County, în etapa a XIV-a a campionatului Angliei.

Fundaşul formaţiei Deportivo Alaves, Cosmin Contra, a evoluat pe întreaga durată a meciului pe care echipa sa l-a terminat la egalitate, sîmbătă, pe teren propriu, scor 1-1 (0-0), cu formaţia CF Valencia, în etapa a XI-a a campionatului Spaniei. Atacantul român al echipei CF Valencia, Adrian Ilie, nu a jucat în partida cu Deportivo Alaves, deoarece este accidentat.

Într-o altă întîlnire din Primera Division, echipa CF Villarreal, la care a evoluat, din minutul 75, şi atacantul Gheorghe Craioveanu, a fost învinsă, sîmbătă, pe teren propriu, cu scorul de 1-0, de formaţia Real Madrid.

Formaţia Galatasaray Istanbul, care este antrenată de Mircea Lucescu, a învins, sîmbătă, în deplasare, cu scorul de 2-1 (1-1), echipa Adanaspor. Jucătorii români Gheorghe Hagi şi Gheorghe Popescu au evoluat pentru formaţia din Istanbul pe durata întregii partide.

Bölöni a

Numit la cârma primei reprezentativ
Bölöni a dezamăgit în urma evoluţi
2002; acuzat că nu dă credit unor ju
miercurea trecută, o formulă inedită
într-un "amical" disputat în 12 iunie

La parcurgerea lotului de 18 jucători reţinuţi c
Bölöni pentru partida de pregătire cu selecţionat
similară a lugoslaviei nu mulţi au fost aceia care s
arătau circumspecţi asupra roadelor pe care le vo
da cei aleşi pentru acest meci. La numirea la cârm
reprezentativei mari, fostului jucător al Stelei i s
fixaseră, ca obiective, calificarea la faza finală
Campionatului Mondial din 2002 şi realizare
schimbului de generaţii la "naţională", în condiţiil
în care Hagi şi Gică Popescu se retrăseseră, ia
Belodedici, Lupescu, Dan Petrescu sau Stele
trecuseră de pragul de 30 de ani. Criticat pentr
evoluţiile "tricolorilor" din partidele cu Lituania ş
Italia, ambele contând pentru preliminariile C.M
Bölöni a convocat pentru "amicalul" cu lugoslavi
o serie de jucători tineri din campionatul interr
precum şi pe trei jucători care au mai cochetat c
"naţionala" însă care ieşiseră cam de multicel di
circuit, vorbim aici despre Alin Stoica, Cătăli
Munteanu şi Dennis Şerban.

"Arnold" rezervă

O altă soluţie surprinzătoare a lui Bölöni a fost titularizarea între buturi a lui Bogdan Lobonţ, înn dauna veteranului Stelea. Mai mult, portarul Salamancăi a fost singurul "tricolor" care nu a evoluat nici un minut în întâlnirea cu lugoslavia. Şi nu putem spune că selecţionerul a greşit, rezerva de portar de la Ajax Amsterdam având o serie de intervenţii salvatoare, mai ales în prima repriză. Dacă i se poate reproşa ceva lui Bogdan este plasamentul defectuos de la golul sârbilor, când, practic, a îngroşat numărul spectatorilor cu unu. Oricum, credem noi, ar fi timpul ca, alături de Lobonţ, la prima reprezentativă să fie adus în locul lui "Arnold" un alt goalkeeper, campionatul nostru oferind destule soluţii, dacă ar fi să-i amintim aici doar pe stelistul Martin Tudor, pe Răzvan Lucescu, craioveanul Bogdan sau pe Arcanu (FC Braşov).

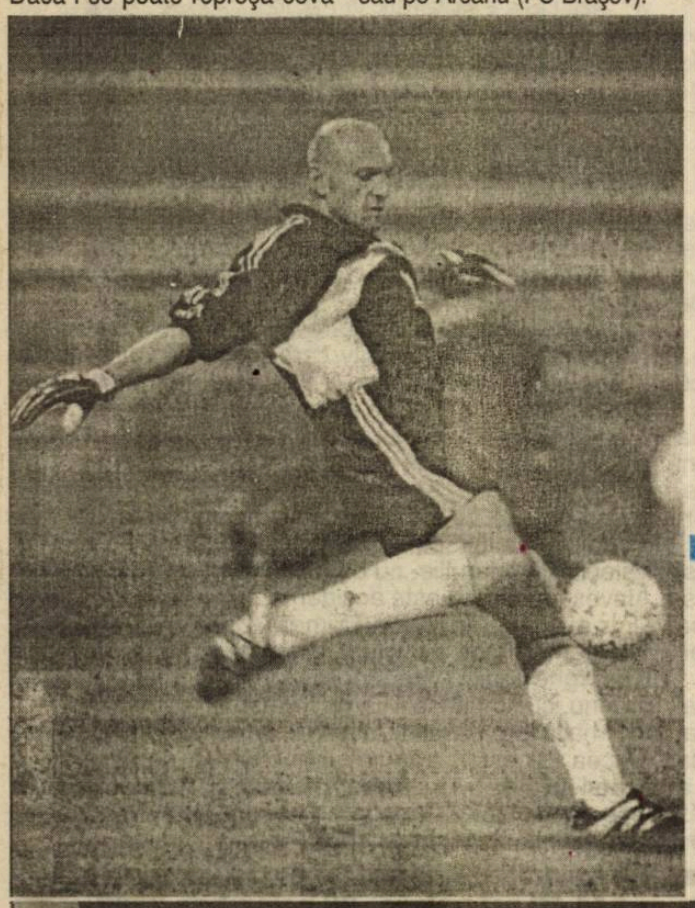

Debut cu gol

La o zi după victoria cu 2-1 din faţa sârbilor, ProSport îi ura "Bine ai venit în rândul <<tricolorilor>>!" lui Cosmin Bărcăuan, autorul golului doi al României. Prezent pentru prima dată în tricoul reprezentativei noastre, Cosmin a fost introdus la 10 minute de la începerea reprizei secunde, în locul lui Adrian Mutu. Născut la Oradea în urmă cu 22 de ani, Bărcăuan a jucat la FC Bihor între 1995 şi 1998, după care s-a transferat la Universitatea Craiova, unde evoluează şi în prezent. Fost internaţional de juniori, evoluând de 40 de ori şi înscriind 12 goluri pentru selecţionata UEFA '97, atacantul Universităţii Craiova nu a evoluat tot timpul în linia ofensivă, la finala Cupei României disputată în vara acestui an, în compania echipei Dinamo, pierdută cu 2-0 de olteni, jucând, spre exemplu, pe postul de fundaş la marcaj, având-l în grijă pe Marius Niculae. "Mai am mult de lucru şi îmi dau seama că poţi să cazi foarte uşor de pe un piedestal pe care urci la un moment dat. Ştiu că nu trebuie să-mi pierd capul acum", afirma Bărcăuan la câteva minute după ce marcase în poarta lui Lucici golul cu care România câştigase în faţa lugoslaviei.

"Nu mai sunt acel Dennis Şerban care evolua la Steaua!"...

sunt cuvintele cu care şi-a caracterizat evoluţia mijlocaşul lui Elche. Absent din rândul "tricolorilor" aproape doi ani de zile, "spaniolul" a revenit la "naţională" cu gol, confirmând forma bună pe care o traversează în ultima vreme. În absenţa lui Dorinel Munteanu, accidentat, Dennis s-a achita cu bine de sarcinile pe care selecţionerul Bölöni i le-a întrebuinţat la mijlocul terenului, demonstrând că este o soluţie pentru viitor.

e soluţii pentru "naţională"

n vară, în urma trecerii lui Emeric Ienei pe postul de director tehnic al tuturor echipelor naţionale, Ladislau "tricolorilor" din jocurile cu Lituania şi Italia, ambele contând pentru preliminariile Campionatului Mondial din tori tineri, pentru a face, astfel, schimbul de generaţii la nivelul primei reprezentative, selecţionerul a aliniat, echipă în întâlnirea cu Iugoslavia, în teren fiind prezenţi doar trei jucători dintre cei care întâlneau Germania, 00; Contra, Filipescu şi Gîlcă

Titular la 19 ani

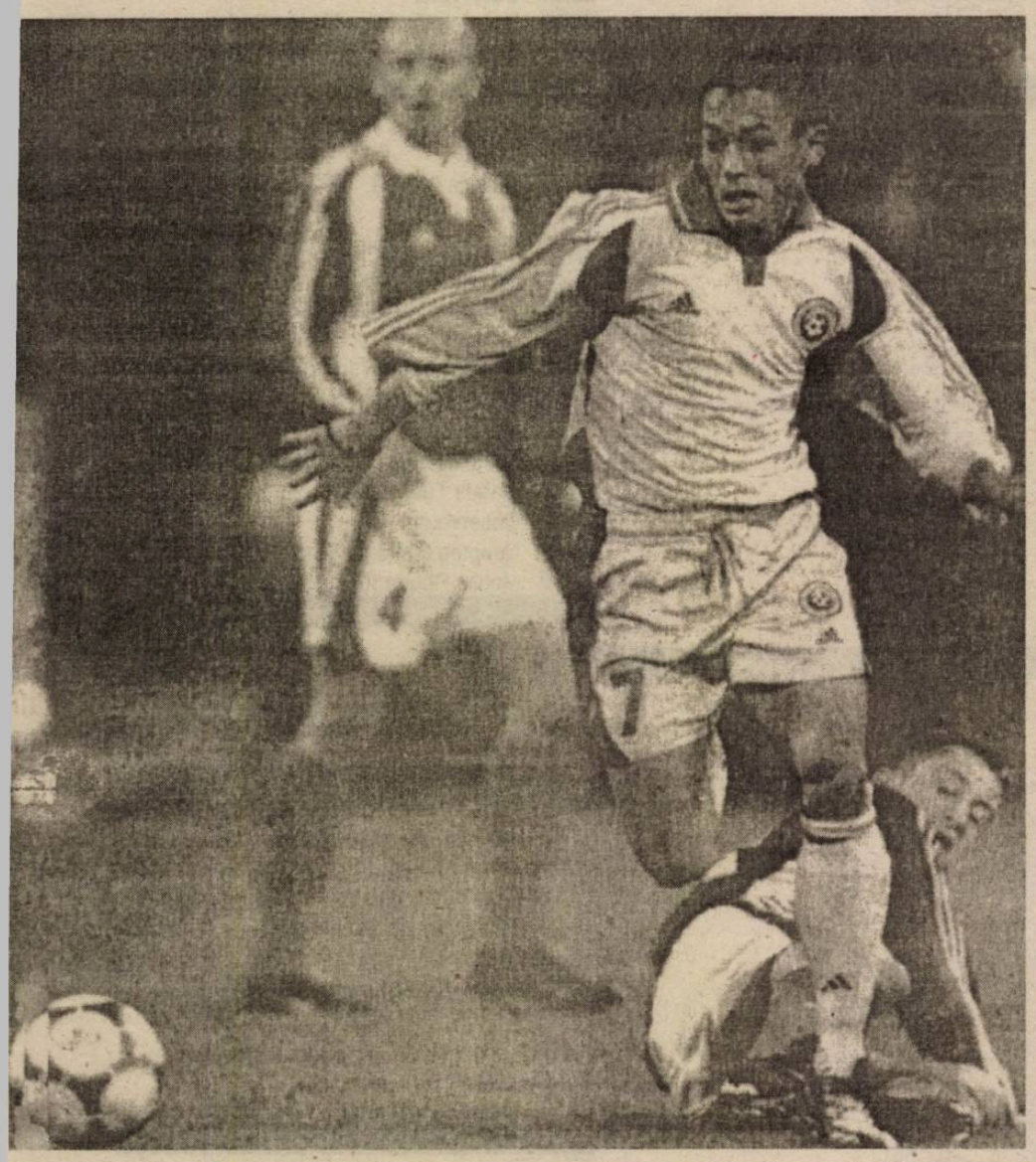

În formula de start pentru jocul cu Iugoslavia, tricoul cu numărul 7 a fost purtat, surprinzător, de piteşteanul Paul Codrea. După ce a fost, timp de doi ani, jucătorul lui Dinamo, Paul a fost transferat la Piteşti. Evoluţiile excelente de la partidele în care a îmbrăcat tricoul echipei reprezentative de tineret, el a intrat în vederile selecţionerului Bölöni, care şi-a asumat riscul de a-l titulariza pe postul de mijlocaş.

Născut pe 4 aprilie 1981, la Timişoara, Codrea a început să joace fotbal la Liceul Sportiv Banatul, din localitate, din 1988 şi până în 1996. După doi ani în care a jucat la "tinetetul" lui Dinamo, a revenit în Timişoara, de această dată la Politehnica. Din vara lui 1999 a devenit jucătorul echipei FC Argeş. Pe prima scenă a evoluat în doar 37 de meciuri, înscriind 3 goluri. Puţini sunt însă cei care ştiu că Paulică, aşa cum îi spun prietenii, a suferit o fractură a degetelor 2 şi 3 de la piciorul stâng, la o partidă internaţională cu reprezentativa de tinetet, în Turcia, în urma căreia a stat departe de gazon nu mai puţin de 4 luni. După aceasta, "colegii lui n-aveau voie să-l atace atunci când primea mingea; mi-era teamă să nu se mai accidenteze", îşi aminteşte cel care i-a fost ca un părinte, antrenorul Adrian Boingiu.

Un nou trial

Selecţionerul Ladislau Bölöni a chemat, pentru azi şi mâine, o serie de 33 de jucători pentru un nou trial. După reunirea fixată pentru ora 9:00, la sediul Federaţiei Române de Fotbal, jucătorii vor intra în cantonament la Snagov, unde vor efectua trei antrenamente. Mâine, pe stadionul "Astra" din Ploieşti, cei 33 vor fi împărţiţi în două echipe, "galbenii" şi "roşii" şi vor juca un meci test. Bölöni a anunţat că unii dintre cei care au confirmat la trialul precedent (Kiriţă, Iencsi, Fl. Dumitru), sau la la jocul cu Iugoslavia (Codrea, Bărcăuan, Marius Niculae) nu au mai fost chemaţi. Surpinde prezenţa însă a unui singur jucător de la lidera clasamentului Diviziei A-Ursus, Eugen Trică, precum şi convocarea a trei jucători de la echipe de eşalon secund, portarul George Curcă, de la Farul Constanţa şi fundaşii Cosmin Bar şi Mihai Paşcovici, de la UM Timişoara, respectiv FC Baia Mare. În rest, dintre jucătorii care au fost prezenţi şi la precedentul trial au fost convocaţi şi de această dată Dolha (Rapid) - portar, fundaşii Trofin (FCM Bacău), Lăcustă (Astra), Daniel Prodan (Rocar) şi Raţ (Rapid), mijlocaşii Vasile Ghindaru (FC Braşov), Mara (FC Argeş), Măldărăşanu (Rapid) şi Trică (Steaua), precum şi vârfurile Cl. Niculescu (Universitatea Craiova) şi Cursaru (FCM Bacău).

Retragere pentru Grigorescu şi Argăseală

Partida dintre selecţionatele României şi Iugoslaviei a fost condusă de turcul Mustafa Culcu la centru, acesta fiind secondat de compatrioţii noştri Nicolae Grigorescu şi Valeriu Argăseală. Pentru cei doi tuşieri, acest meci a fost cel de retragere din arbitrajul internaţional, înainte de debutul jocului de pe "Ghencea" ei fiind premiaţi de către preşedintele Federaţiei Române de Fotbal, Mircea Sandu, şi de Nicolae Pantea, preşedinte al Comisiei Centrale a Arbitrilor, pentru întreaga activitate în arbitraj şi pentru meritele de a face cunoscută în lume şcoala românească de arbitraj.

Nicolae Grigorescu s-a născut la 24 august 1955 şi, după ce a început să arbitreze din anul 1979. A adunat 324 de prezenţe la partide de prim eşalon şi 75 la meciuri internaţionale, fiind prezent la Campionatul Mondial din Franţa (1998) şi la Campionatul European din Belgia şi Olanda, disputat în vara acestui an.

Valeriu Argăseală este mai în vârstă decât Grigorescu cu 10 zile (!) şi a intrat în arbitraj din 1976. Din 1994 a primit ecusonul FIFA, până în prezent oficiind la tuşă la 25 de partide internaţionale.

Mingi "Winner" pentru spectatori

În baza unui contract încheiat între Federaţia Română de specialitate şi firma maghiară Winner, selecţionatele României vor putea utiliza, atât pentru antrenamente cât şi pentru partidele oficiale sau neoficiale, mingi marca Winner. În debutul jocului de pe "Ghencea", cei 11 jucători au trimis fiecare în tribune câte un exemplar din respectivul tip de balon. Dacă Filipescu s-a îndreptat şi a şutat balonul către tribuna a II-a, ceilalţi 10 "tricolori" au preferat să trimită mingile spre spectatorii de la tribuna I.

Absenţe de marcă

Re lângă cei văzuţi la lucru, miercurea trecută, pe "Ghencea", selecţionerul Bölöni ar mai putea conta pe câţiva jucători consacraţi de "afară", cărora li s-ar mai putea adăuga încă cel puţin doi sau trei din campionatul intern. Să nu uităm că Dorinel Munteanu, unul dintre jucătorii din garda veche, nu a putut veni pentru "amicalul" cu Iugoslavia din cauza unei accidentări, la fel şi fundaşul stânga al Ajaxului, Cristi Chivu. apoi, în linia ofensivă, Ionel Ganea a fost învoit, la fel ca şi Viorel Moldovan, ambii având de susţinut meciuri importante în campionatele Germaniei, respectiv Turciei. Ar mai fi Adrian Ilie, nerefăcut complet în urma unei accidentări mai vechi. Din campionatul intern, Bölöni încearcă să mai "şlefuiască" pentru reprezentativă câţiva jucători, căutările extinzându-se inclusiv în rândurile echipelor de eşalon secund.

În loc de final...

Chiar dacă a cam întârziat în căutarea unor soluţii de schimb pentru echipa reprezentativă, Bölöni şi-a asumat o responsabilitate imensă încă din momentul în care a acceptat să preia funcţia de antrenor principal al selecţionatei României. Obiectivul impus de federaţie este unul extrem de dificil, în condiţiile în care jucătorii care au adus cele mai mari satisfacţii la nivel de reprezentativă au început să se retragă. După cum s-au derulat lucrurile la partida cu Iugoslavia, selecţionerul pare a fi găsit lozul câştigător, însă nu este momentul să ne îmbătăm cu apă rece. Aşa cum afirma însuşi Bölöni, " a fost un joc relativ bun (n.a. cel cu Iugoslavia). Procentual, cred că ne-am dus spre 60 la sută. Bine, sută la sută practic nu există, nici măcar la campioana lumii, dar, ca orice antrenor care urmăreşte perfecţiunea, sigur că şi eu caut să duc procentul cât mai sus. Foarte mult depinde însă de calităţile şi inteligenţa fotbaliştilor de care dispui. Înainte de meci le-am cerut jucătorilor să-mi arate în teren capacitatea lor morală, fizică şi tehnică. Cred că la punctele 1 şi 3 răspunsul lor a fost pozitiv, dovadă ambiţia şi vigoarea cu care s-a jucat. În schimb, la punctul 2 ne-am cam arătat limitele".

Pagini realizate de Ovidiu Boica

TV ROMANIA

Luni, 20 noiembrie
07.00 Telematinal
09.00 Ploaia de stele (r)
10.25 Dragoste nebună (f/r)
12.00 Surprize, surprize (r)
14.00 Jurnalul de prânz
14.15 CiberFan
14.30 Pro Patria
15.30 Între noi, fraţii (s)
16.00 Cronica
17.30 O altă realitate (s)
18.00 Corect
18.10 Seniorii cetăţii
19.00 Info-Mania
19.10 Avanpremieră. Ştiri
19.15 Pasiuni (s)
20.00 Jurnal. Meteo
22.45 Iartă-mă!
23.45 Tehnici de manipulare (s)
00.30 Jurnalul de noapte
00.50 Lumea dansului

Marţi, 21 noiembrie
07.00 Telematinal
09.00 Jurnal regional
09.30 Agenda electorală
10.00 Practic TV
10.30 TVR Cluj
11.20 TVR Iaşi
12.10 TVR Timişoara
13.00 Ora G (r)
14.00 Jurnalul de prânz
14.15 CiberFan
14.30 Iartă-mă! (r)
15.30 Între noi, fraţii (s)
16.00 Puncte cardinale
16.00 Cronica
17.30 O altă realitate (s)
18.10 Pentru dv., doamnă!
19.00 Info-Mania
19.10 Avanpremieră. Ştiri
19.15 Pasiuni (s)
20.00 Jurnal. Meteo
20.40 Sport
20.45 Alegeri prezidenţiale 2000
22.45 Amprente
22.00 Martorul tăcut (s)
00.30 Jurnalul de noapte
00.50 Vă place opera?

Miercuri, 22 noiembrie
07.00 Telematinal
09.00 Jurnal regional
09.30 Agenda electorală
10.00 Practic TV
10.40 TVR Cluj
11.30 TVR Iaşi
12.20 TVR Timişoara
13.10 Poveste imorală (s)
14.15 CiberFan
17.00 Studioul electoral
17.30 O altă realitate (s)
18.00 Corect!
18.10 Impas în doi
19.00 Info-mania
19.10 Avanpremieră. Ştiri
19.15 Pasiuni (s)
20.00 Jurnal. Meteo
20.40 Sport
21.45 Justiţiarii (s)
21.45 Drogurile în instanţă
22.30 Alegeri parlamentare 2000
00.00 Jurnalul de noapte
00.20 Oaspeţi ai sălilor noastre de concert

Joi, 23 noiembrie
07.00 Telematinal
09.00 Jurnal regional
09.30 Agendă electorală
10.00 Practic TV
10.30 TVR Cluj
11.20 TVR Iaşi
12.10 TVR Timişoara
13.00 Tezaur folcloric (r)
14.00 Jurnalul de prânz
14.15 CiberFan
14.30 Justiţiarii (r)
15.30 Convieţuiri
17.00 Studioul electoral
17.30 O altă realitate (s)
18.00 Corect!
18.10 Medicina pentru toţi
19.00 Info-Mania
19.10 Avanpremieră. Ştiri
19.15 Pasiuni (s)
20.00 Jurnal. Meteo
20.40 Sport
20.45 Teatru TV: Poveste imorală
21.45 Cu ochii'n 4
22.30 Privilegiul (dramă, SUA, '98)
00.10 Jurnalul de noapte

Vineri, 24 noiembrie
07.00 Telematinal
09.00 Jurnal regional
09.40 Practic TV
10.40 TVR Cluj
11.30 TVR Iaşi
12.20 TVR Timişoara
13.10 Medicina pentru toţi (r)
14.00 Jurnalul de prânz
14.15 CiberFan
14.30 Garantat 100% (r)
15.30 Trupa de şoc (r)
16.30 Tribuna partidelor parlamentare
17.00 De la est la vest
17.30 O altă realitate (s)
18.00 Corect!
18.10 O vedetă... populară
19.00 Info-Mania
19.10 Avanpremieră. Ştiri
19.15 Pasiuni (s)
20.00 Jurnal. Meteo
20.40 Sport
20.45 Ploaia de stele
22.30 Avalanşa (acţ., SUA, '99)
00.15 Jurnalul de noapte
00.35 Rock la miezul nopţii

tvr2

Luni, 20 noiembrie
07.00 Familia Porter (s/r)
08.35 Toţi, împreună
09.20 Mai introduceţi o fisă (f/r)
10.55 Ştiri
11.00 Stăpânul domeniului (s/r)
11.50 Femeia ispititoare (s)
12.40 Osia lumii (r)
13.15 D.a.
13.55 Mistere şi scandaluri (r)
14.45 Cinci pentru naţiune
17.10 Expediţie în necunoscut
17.40 Stăpânul animalelor (s)
18.30 Telejurnal TVR 2
19.05 Studioul electoral
19.40 Maisie Raine (s)
20.30 Obsesia vitezei
21.15 Sport Plus
22.00 Ştiri
22.10 Teroare fără glas (thriller, SUA, 1996)
23.45 Stăpânul animalelor (s/r)
00.30 TVM. Mesager

Marţi, 21 noiembrie
07.00 Familia Porter (s/r)
08.35 Toţi, împreună
09.25 Obsesia vitezei (r)
10.10 În numele sportului (r)
10.40 Veni, video, vici! (r)
11.00 Maisie Raine (s/r)
11.50 Femeia ispititoare (s)
12.40 Tribuna partidelor parlamentare
13.15 D.a.
13.45 Cinci pentru naţiune
17.10 Călătorind prin ţară
17.40 Stăpânul animalelor (s)
18.30 Telejurnal TVR 2
19.00 Arhitectură şi geografie sacră
20.00 Expediţie în necunoscut (r)
20.30 Artista, dolarii şi ardelenii (w., România, 1979)
22.10 Ştiri
22.15 Concert
23.15 Spectacolul lumii (r)
23.45 Stăpânul animalelor (s/r)
00.30 TVM Mesager

Miercuri, 22 noiembrie
07.00 Tip-top, mini-top (r)
08.05 D.a.
09.35 Artista, dolarii şi ardelenii (f/r)
11.15 Ştiri
11.20 Atlas (r)
11.50 Femeia ispititoare (s)
12.40 Cronici votive (r)
13.15 D.a.
13.45 Cinci pentru naţiune
17.10 Mit şi istorie
17.40 Stăpânul animalelor (s)
18.30 Telejurnal TVR 2
19.05 Studioul electoral
19.40 Să mori din dragoste (s)
20.30 Pe muchie de cuţit
22.00 Ştiri
22.10 Al treilea ochi (SF, SUA, 1995, p.II)
23.40 Stăpânul animalelor (s/r)
00.25 TVM Mesager

Joi, 23 noiembrie
07.00 Atelierul lui Newton (r)
08.35 Toţi, împreună
09.25 Pe muchie de cuţit (r)
11.00 Să mori din dragoste (s/r)
11.55 Femeia ispititoare (s)
12.40 Tribuna partidelor parlamentare
13.15 D.a.
13.45 Cinci pentru naţiune
17.10 Povestiri cu Internet neaşteptat
17.40 Stăpânul animalelor (s)
18.30 Telejurnal TVR 2
19.00 Arhitectură şi geografie sacră
20.05 Călătorind prin ţară
20.40 Germaine şi Benjamin (s)
21.10 Mike Hammer - detectiv particular (s)
22.00 Ştiri
22.05 Micul meu asasin (dramă, SUA, 1999)
23.50 Stăpânul animalelor (s/r)
00.30 TVM Mesager

Vineri, 24 noiembrie
07.00 Arta apărării
08.35 Toţi, împreună
09.20 Micul meu asasin (f/r)
11.10 Mike Hammer (s/r)
12.00 Femeia ispititoare (s)
12.45 Germaine şi Benjamin (s/r)
13.15 D.a.
13.45 Animale dispărute (do)
14.15 Arca lui Noe
14.50 Sabrina (s)
15.15 Timişoara rozelor (do)
15.45 Din goana trenului (do)
16.40 On line
17.10 Preţul succesului
17.40 Stăpânul animalelor (s)
18.30 Telejurnal TVR 2
19.00 Studioul electoral
19.30 Să mori din dragoste (s)
20.30 D'ale lu' Mitică
21.30 Beavis & Butthead (s)
22.00 Ştiri
22.10 Slavers - ultimii motocicliști (acț., SUA, 1991)
23.40 Stăpânul animalelor (s/r)
00.30 TVM Mesager

PRO TV

Luni, 20 noiembrie
07.00 Bună dimineaţa!
10.00 Agenda electorală
10.20 Tânăr şi neliniştit (r)
11.10 Ally McBeal (r)
12.00 Oglinda timpului (s)
12.20 Ameninţarea (dramă, SUA, 1994)
14.15 Realitate şi ficţiune (comedie, SUA, 1979)
15.55 Jocuri magice
16.00 Tânăr şi neliniştit (s)
16.50 Sens unic
17.00 Ştirile Pro TV
17.30 Viaţa bate filmul
18.20 Teo
19.00 Ştirile Pro TV
19.55 Agenda electorală
20.00 Alege!
21.00 O căsătorie neaşteptată (dragoste, SUA, 1998)
22.40 Ştirile Pro TV
22.45 Urmărire generală
23.15 Clanul Soprano (s)
00.00 X şi Zero
00.05 Ştirile Pro TV
00.25 Profit
00.30 Omul care aduce cartea
00.35 PRO TV te ascultă ce vezi
00.40 Seinfeld (s)
01.00 Casa McCallister (s)
01.45 Veronica (s)
02.15 Realitate şi ficţiune (f/r)
04.00 Ştirile Pro TV
04.30 Oglinda timpului (r)
05.00 Walker, polițist texan (s)
06.00 Viaţa bate filmul (r)

Marţi, 21 noiembrie
07.00 Bună dimineaţa!
10.00 Agenda electorală
10.20 Tânăr şi neliniştit (r)
11.10 Casa McCallister (r)
12.00 Oglinda timpului (s)
12.20 Dovezi ascunse (thriller, SUA, 1978)
14.15 Ameninţarea (f/r)
15.55 Jocuri magice
16.00 Tânăr şi neliniştit (s)
16.50 Sens unic
17.00 Ştirile Pro TV
17.30 Viaţa bate filmul
18.20 Teo
19.00 Ştirile Pro TV
19.55 Agenda electorală
20.00 Mortal Kombat (s)
21.00 Nikita (s)
21.55 Ştirile Pro TV
22.00 Eu vreau să fiu preşedinte
23.45 Omul care aduce cartea
23.50 Pro TV te ascultă ce vezi
00.00 X şi Zero
00.05 Ştirile Pro TV
00.25 Profit
00.30 Seinfeld (s)
01.00 Casa McCallister (s)
02.00 Veronica (s)
02.30 Dovezi ascunse (f/r)
04.00 Ştirile Pro TV
04.30 Oglinda timpului (r)
05.00 Walker, polițist texan (s)
06.15 Viaţa bate filmul (r)

Miercuri, 22 noiembrie
07.00 Bună dimineaţa!
10.00 Agenda electorală
10.20 Tânăr şi neliniştit (r)
11.10 Casa McCallister (s/r)
12.00 Oglinda timpului (s)
12.25 Secta profitorilor (dramă, SUA, 1996)
14.15 Fitz (s)
15.05 Mortal Kombat (r)
15.55 Jocuri magice
16.00 Tânăr şi neliniştit (s)
16.50 Sens unic
17.00 Ştirile Pro TV
17.30 Viaţa bate filmul
18.20 Teo
19.00 Ştirile Pro TV
19.55 Agenda electorală
20.00 Mortal Kombat (s)
21.00 Chestiunea zilei (live)
21.30 Fotbal. Liga Campionilor (live)
23.35 Omul care aduce cartea
23.40 Ştirile Pro TV
23.55 Profit
00.00 X şi Zero
00.05 PRO TV te ascultă ce vezi
00.15 Fotbal
01.15 Seinfeld (s)
01.45 Casa McCallistter (s)
02.30 Veronica (s)
03.00 Secta profitorilor (f/r)
04.30 Oglinda timpului (r)
05.00 Walker, polițist texan (s)
06.00 Viaţa bate filmul (r)

Joi, 23 noiembrie
07.00 Bună dimineaţa!
10.00 Agenda electorală
10.20 Tânăr şi neliniştit (r)
11.10 Casa McCallister (r)
12.00 Oglinda timpului (s)
12.25 Monseniorul (dramă, SUA, 1983)
14.15 Fitz (s)
15.05 Mortal Kombat (r)
15.55 Jocuri magice
16.00 Tânăr şi neliniştit (s)
16.50 Sens unic
17.00 Ştirile Pro TV
17.30 Viaţa bate filmul
18.20 Teo
19.00 Ştirile Pro TV
19.55 Agenda electorală
20.00 Eu vreau să fiu prşedinte (live)
21.55 Ştirile Pro TV
22.00 Tenebrele morţii (thriller, SUA, '98)
23.45 Ştirile PRO TV
00.00 Zero
01.00 Omul care aduce cartea
01.05 Profit
01.10 PRO TV te ascultă ce vezi
01.15 Seinfeld (s)
01.45 Casa McCallister (s)
02.30 Veronica (s)
03.00 Monseniorul (f/r)
04.30 Oglinda timpului (r)
05.00 Walker, polițist texan (s)
06.00 Viaţa bate filmul (r)

Vineri, 24 noiembrie
07.00 Bună dimineaţa!
10.00 Tânăr şi neliniştit (r)
11.00 Casa McCallister (r)
11.45 Oglinda timpului (s)
12.15 Sfârşitul suferinţei (dramă, SUA, 1992)
14.00 Fotbal: Dinamo-Astra Ploieşti (live)
15.55 Jocuri magice
16.00 Tânăr şi neliniştit (s)
16.50 Sens unic
17.00 Ştirile Pro TV
17.30 Viaţa bate filmul
18.20 Teo
19.00 Ştirile Pro TV
19.55 Agenda electorală
20.00 Vineri seara ne distrăm cu Florin Călinescu
22.30 Ştirile Pro TV
22.35 Jumătatea întunecată (horror, SUA, '93)
00.15 X şi Zero
00.20 Omul care aduce cartea
00.25 Pro TV te scultă ce vezi
00.30 Seinfeld (s)
01.00 Sfârşitul suferinţei (f/r)
04.00 Jumătatea întunecată (r)
04.30 Veronica (s)
06.00 Walker, polițist texan (s)

TELEVIZIUNEA antena

Luni, 20 noiembrie
07.00 Observator
08.00 'Neaţa
11.00 Inspiraţia Carolinei (r)
11.30 Prezentul simplu (r)
12.30 Brigada mobilă (r)
13.00 Ştiri
13.15 Dragostea învinge (s)
14.00 Alegere disperată (dramă, SUA, 1996)
16.00 Zile din viaţa noastră (s)
17.00 Ştiri
17.10 Simţul dreptăţii (s)
18.10 Te voi iubi mereu (s)
19.00 Observator
20.00 Studioul electoral
22.00 Marius Tucă Show
23.00 Observator
23.30 Noaptea târziu cu Mircea Badea
00.30 O lumină pe cer (SF, SUA, 1978)

Marţi, 21 noiembrie
07.00 Observator
08.00 'Neaţa
11.00 Jessica (dramă, 1962)
13.00 Ştiri
13.15 Dragostea învinge (s)
14.00 Alamo Bay (dramă, 1985)
16.00 Zile din viaţa noastră (s)
17.00 Ştiri
17.10 Simţul dreptăţii (s)
18.00 Te voi iubi mereu (s)
19.00 Observator
20.00 Femeile lui Jake (comedie, SUA, 1995)
22.00 Marius Tucă Show
23.00 Observator
23.30 Noaptea târziu cu Mircea Badea
00.30 Moulin Rouge (biogr., M. Brit., '52)

Miercuri, 22 noiembrie
07.00 Observator
08.00 'Neaţa
11.00 Lorzii din Brooklyn (comedie, SUA, 1974)
13.00 Ştiri
13.15 Dragostea învinge (s)
14.00 Femeile lui Jake (f/r)
16.00 Zile din viaţa noastră (s)
17.00 Ştiri
17.10 Simţul dreptăţii (s)
18.10 Te voi iubi mereu (s)
19.00 Observator
20.00 Drumul Cotrocenilor (studio electoral)
22.00 Marius Tucă Show
23.00 Observator
23.30 Noaptea târziu...
00.30 Măscăriciul (com., Franţa, 1980)

Joi, 23 noiembrie
07.00 Observator
08.00 'Neaţa
11.00 California Split (comedie, SUA, 1974)
13.00 Ştiri
13.15 Dragostea învinge (s)
14.00 Regele din Marvin Gardens (dramă, 1972)
16.00 Zile din viaţa noastră (s)
16.50 Joi TeleEurobingo 2
19.00 Observator
19.50 Din dragoste (mag.)
21.30 Brigada mobilă
22.00 Marius Tucă Show
23.00 Observator
23.30 Noaptea târziu cu Mircea Badea
00.30 Ultima misiune (acţiune, 1984)

Vineri, 24 noiembrie
07.00 Observator
08.00 'Neaţa
11.00 Din dragoste (r)
13.00 Ştiri
13.15 Dragostea învinge (s)
14.00 Dansând la Lughnasa (dramă, 1988)
16.00 Zile din viaţa noastră (s)
17.00 Ştiri
17.10 Tu decizi
18.10 Te voi iubi mereu (s)
19.00 Observator
20.00 Trenul cu bani (acţiune, 1995)
22.00 Stargate-SG 1 (s)
23.00 Observator
23.30 Noaptea târziu cu Mircea Badea
00.30 Obsesie virtuală (thriller SF, SUA)
05.00 Dansând la Lughnasa (f/r)

Începe vânzoleala pentru stabilirea ierarhiilor

În fiecare an, la mijloc de noiembrie, revista "France Football" face cunoscută lista jucătorilor ce candidează la Balonul de Aur, trofeu pe care publicaţia franceză îl va decerna, într-o ceremonie tradiţională, la Paris, pe 19 decembrie. 50 de fotbalişti îşi dispută supremaţia continentală şi speră ca, întrunind cât mai multe din sufragiile selecţionerilor echipelor naţionale din Europa, să preia sceptrul de la Rivaldo, laureatul de anul trecut, în competiţie şi anul acesta.

Ca orice listă, şi aceasta admite critici şi discuţii, pentru că lipsesc nume de jucători importanţi sau se regăsesc unii ce nu-şi justifică această includere. Dacă la cei absenţi discuţii s-ar putea face destule, în funcţie de preferinţele fiecăruia, mult mai simplu de analizat sunt cei din a doua categorie, a celor prezenţi. Găsim nume ca Zahovici, Sonny Anderson, Savo Miloşevici, Nuno Gomes, Recoba, Zenden şi Bergkamp, care chiar n-au nici o performanţă notabilă în acest sezon, cum au, de exemplu, Geremi şi Mboma, campioni olimpici, Angloma şi Mendieta, finalişti în Ligă, ori Gallardo, campion al Franţei.

Pentru 2000, lupta se va da, probabil, între Figo, Zidane, Şevcenko, Beckham şi Raul. Portughezul pare favorit, prestaţiile sale pe ansamblul sezonului fiind uşor superioare titlului european cucerit de Zidane. Mai pot interveni însă date de ultimă oră, venind dinspre evoluţiile celor nominalizaţi în cupele europene sau la echipele naţionale, fiindcă votarea se încheie pe 1 decembrie, iar o asemenea răsturnare s-a petrecut în 1992, când van Basten l-a detronat pe Stoicikov cu cele 4 goluri din meciul cu G?teborg, în Ligă.

Din cei 50 de "candidaţi" 22 joacă în Italia, iar pe naţionalităţi: 11 francezi, câte 6 argentinieni şi italieni, 5 olandezi, 4 brazilieni, 3 portughezi, câte 2 spanioli, englezi, camerunezi, câte 1 turc, galez, german, irlandez, sârb, ceh, ucrainean, sloven, uruguayan.

Aspiranţii la Balonul de Aur

Sonny Anderson - Lyon
Anelka - Real/PSG
Angloma - Valencia
Barthez - Monaco/ Manchester
Beckham - Manchester
Batistuta - Fiorentina/ Roma
Blanc - Inter
Bergkamp - Arsenal
Crespo - Parma/ Lazio
Davids - Juventus
Desaily - Chelsea
Deschamps - Chelsea/ Valencia
Figo - Barcelona/ Real
Gallardo - Monaco
Giggs - Manchester
Geremi - Real
Nuno Gomes - Benfica/ Fiorentina
Hakan SGkGr - Galata/ Inter
Henry - Arsenal
F. Inzaghi - Juventus
Jardel - Porto/ Galata
Kahn - Bayern
R. Keane - Manchester
Kluivert - Barcelona
C. Lopez - Valencia/ Lazio
Maldini - AC Milan
Mboma - Cagliari/ Parma
Mendieta - Valencia
S. Miloşevici - Zaragoza/ Parma
Nesta - Lazio
Nedved - Lazio
Raul - Real
Redondo - Real/ AC Milan
Recoba - Inter
Rivaldo - Barcelona
Rui Costa - Fiorentina
Roberto Carlos - Real
Scholes - Manchester
Simone - Monaco
Şevcenko - AC Milan
Stam - Manchester
Totti - Roma
Toldo - Fiorentina
Trezeguet - Monaco/ Juve
Veron - Lazio
Vieira - Arsenal
Wiltord - Bordeaux/ Arsenal
Zahovici - Olympiakos/ Valencia
Zenden - Barcelona
Zidane - Juventus

În foto, portughezul Luis Figo, unul dintre principalii candidaţi pentru "Balonul de aur"

Cupa Intercontinentală la fotbal

O finală Real Madrid - Boca Juniors Buenos Aires

● Antrenorul lui Real Madrid, Vicente del Bosque, a declarat că, deşi echipa sa este angrenată atât în Liga Campionilor, cât şi în Primera Division, va deplasa la Tokyo tot lotul din care nu va lipsi nici o vedetă. "Boca Juniors este o echipă excelentă, care ştie să ţină balonul şi care are în Palermo un fotbalist de clasă. De asemenea, la Boca evoluează şi Riquelme, de care va trebuie să avem grijă", a spus del Bosque. Real Madrid va pleca spre capitala japoneză pe 21 sau 22 noiembrie. "Vom avea probleme de adaptare la fusul orar, dar mulţi jucători s-au aflat la Tokyo şi acum doi ani, cu Vasco da Gama, şi ăsta e un avantaj", a încheiat del Bosque.

● Suprinzător, finala Cupei Intercontinentale nu a suscitat un viu interes la Madrid. Conducerea clubului "alb" a solicitat 1.500 de bilete, dar acestea nu au fost cumpărate decât în proporţie de 25 la sută. Pe malul celălalt al Atlanticului, argentinienii au cerut 500 de locuri în plus, în timp ce câţiva jucători au început deja să turneze spoturi publicitare legate de finală.

● "Ne gândim să propunem schimbarea arbitrului, pentru a nu exista probleme", a declarat, supărat, tehnicianul sud-american, cunoscutul Carlos Bianchi, referindu-se la acuzaţiile aduse de Vicente del Bosque. Acesta a spus, voalat, că Oscar Ruiz ar putea "trage" cu River, ţinându-se cont că la argentinieni evoluează trei compatrioţi de-ai columbianului, Oscar Cordoba, Jorge Bermundez şi Mauricio Serna. "Nu avea dreptul să spună aşa ceva. Oricum, voi vorbi cu Roberto Digon (n.r. - vicepreşedintele lui Boca) pentru a-i cere înlocuirea arbitrului", au sunat declaraţiile lui Bianchi, la "Radio Mitre".

Finala Cupei Intercontinentale - "Toyota Cup" - se va disputa, ca în fiecare an, la Tokyo, pe 28 noiembrie, pe stadionul naţional "Sendagaya" şi va opune pe Real Madrid - câştigătoarea Ligii Campionilor şi pe Boca Juniors - deţinătoarea Copei Libertadores. Jocul va fi arbitrat de columbianul Oscar Julian Ruiz Acosta, care, pe 1 noiembrie, a împlinit 31 de ani şi care este considerat unul dintre cei mai duri "fluieraşi" din America de Sud.

"Mulţi dintre marii fotbalişti s-au format pe stradă"

În Franţa, firmele de echipament sportiv Adidas şi Puma au organizat două circuite destinate copiilor, în cadrul operaţiunii denumite "Kids Foot". Jean-Pierre Morlan este coordonatorul competiţiei care s-a desfăşurat pe terenurile de bitum.

- Care este rolul acestei competiţii?

- Pele a învăţat fotbal în "favelas", Platini a bătut mingea în piaţa bisericii din Joeuf, Zidane a crescut într-un cartier din Marsilia. Pentru ei, televizorul era un lux, aşa că strada era locul potrivit în care-şi petreceau timpul, cu o minge la picior. Dar a intervenit urbanizarea şi maidanele au dispărut. Se simte nevoia creării de terenuri după modelul celor de baschet existente la tot pasul în SUA. Astfel, copiii ar avea la îndemână un loc unde să se întâlnească şi să joace fotbal. Vorba lui Lothar Matthus: nu contează nici regulamentul, nici dimensiunile terenului, ci dezvoltarea la copii a deprinderilor, a tehnicii individuale şi a plăcerii de a juca.

- Federaţia Franceză de Fotbal pare receptivă la această "provocare"...

- Normal. Fotbalul, în esenţa lui, îşi are rădăcinile în stradă. Toată lumea a început aşa. Sigur, există echipe de copii la cluburi, dar pe stradă este mai multă libertate, mai multă prospeţime, copiii dau frâu liber creativităţii, fără influenţe exterioare. Tendinţa de a-i înregimenta pe copii de la o vârstă fragedă duce la stereotipie, la o oarecare rigiditate în joc. Reducând dimensiunile terenului şi numărul componenţilor echipei, participarea tuturor este mai intensă, jucătorii sunt obligaţi să treacă rapid de la faza de atac la cea de apărare şi invers.

- Care este regulamentul partidelor?

- Se joacă pe terenuri cu dimensiunea de 20x15 metri, cu porţi largi de 4 metri şi înalte de 1,5 m, echipele sunt formate din 4 jucători, din care unul este portar. Un meci durează zece minute, cu auto-arbitraj şi un supervizor care intervine doar la fazele litigioase, categoriile de vârstă sunt 10-13 ani şi 14-16 ani.

- Se joacă în sistem fiecare cu fiecare?

- Anul trecut am organizat competiţia în opt oraşe, dar văzând succesul de care se bucură, am lărgit-o la nivel regional, în colaborare cu cluburile, şcolile şi organismele municipale. Au fost circa 1000 de turnee preliminare, urmate de fazele finale în 27 de centre regionale. Intenţia noastră este de a da un sens socio-educativ acestei competiţii, redând fotbalului aspectul ludic şi instructiv.

Liga Campionilor la fotbal

Nu mai este loc pentru "jocuri strategice"

Ajunsă în faza a doua a grupelor, cea mai importantă competiţie europeană intercluburi a intrat pe drumul ce duce direct spre trofeu, fără alte ocolişuri şi calcule făcute dinainte. Cele 16 echipe care au rămas în cursă, pentru a ajunge în sferturi (jumătate vor rămâne acasă) trebuie să dea tot ce ştiu şi ce pot. Pronosticuri se pot face, dar fără mulţi sorţi de izbândă, pentru că, la acest nivel, orice se poate întâmpla. Cine ar fi crezut că vor fi eliminate Hamburger SV, Bayer Leverkusen, Juventus Torino, FC Barcelona şi vor ajunge atât de sus Sturm Graz, Galatasaray Istanbul, Panathinaikos Atena şi Olympique Lyon?

Dar iată programul întâlnirilor care vor avea loc în acest an:

Prima etapă - 21 noiembrie

Grupa A
Manchester United (Anglia) - Panathinaikos (Grecia)
Valencia (Spania) - Sturm Graz (Austria)

Grupa B
AC Milan (Italia) - Galatasaray (Turcia)
Paris Saint Germain (Franţa) - Deportivo La Coruna (Spania
22 noiembrie

Grupa C
Bayern München (Germania) - Olympique Lyon (Franţa)
Spartak Moscova (Rusia) - Arsenal Londra (Anglia)

Grupa D
Anderlecht Bruxelles (Belgia) - Lazio Roma (Italia)
Leeds United (Anglia) - Real Madrid (Spania)

Etapa a II-a - 5 decembrie

Grupa C
Arsenal Londra (Anglia) - Bayern München (Germania)
Olympique Lyon (Franţa) - Spartak Moscova (Rusia)

Grupa D
Lazio Roma (Italia) - Leeds United (Anglia)
Real Madrid (Spania) - Anderlecht Bruxelles (Belgia)
6 decembrie

Grupa A
Panathinaikos (Grecia) - Valencia (Spania)
Sturm Graz (Austria) - Manchester United (Anglia)

Grupa B
Deportivo La Coruna (Spania) - AC Milan (Italia)
Galatasaray (Turcia)-Paris Saint Germain (Franţa)

Partidele din turul trei al Cupei UEFA

Glasgow Rangers (Scoţia) - FC Kaiserslautern (Germania)
NK Osijek (Croaţia) - Slavia Praga (Cehia)
AEK Atena (Grecia) - Bayer Leverkusen (Germania)
FC Bruges (Belgia) - CF Barcelona (Spania)
Hertha Berlin (Germania) - Internationale Milano (Italia)
FC Nantes (Franţa) - Lausanne (Elveţia)
Deportivo Alaves (Spania) - Rosenborg Trondheim (Norvegia)
Feyenoord Rotterdam (Olanda) - VfB Stuttgart (Germania)
AC Parma (Italia) - TSV 1860 München (Germania)
Girondins Bordeaux (Franţa) - Werder Bremen (Germania)
Şahtior Donetk (Ucraina) - Celta Vigo (Spania)
PSV Eindhoven (Olanda) - PAOK Salonic (Grecia)
AS Roma (Italia) - Hamburg SV (Germania)
Liverpool (Anglia) - Olympiakos Pireu (Grecia)
Lokomotiv Moscova (Rusia) - Rayo Vallecano (Spania)
Espanol Barcelona (Spania) - FC Porto (Portugalia)
Meciurile tur vor avea loc în 23.XI, iar cele retur în 7.XII.a.c.

"Bad Boy" Badea a dresat...tigrul

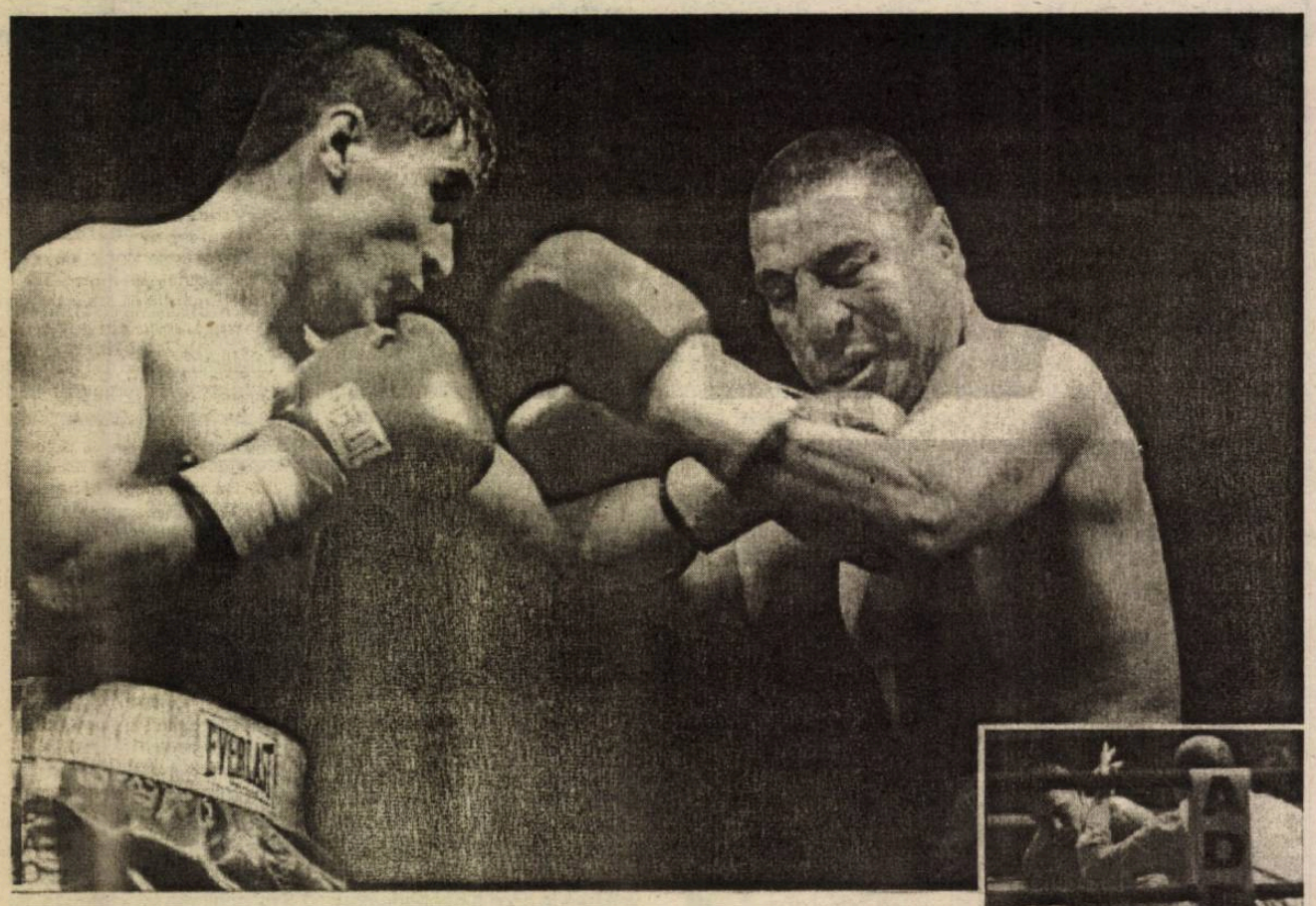

Pugilistul român Tony Badea l-a învins la puncte, după zece reprize, pe boxerul american de origine mexicană Gilberto "Tigre" Flores, în cadrul unei partide de box profesionist, care s-a desfăşurat vineri seară, în Sala Sporturilor din Ploieşti şi a fost transmisă în direct de postul Pro TV.

Deciziile arbitrilor în partida dintre Badea şi Flores au fost următoarele: Ieremia Gheorghe - 98 la 90, Vasile Maghiar - 100 la 90 şi George Irimia - 100 la 91. Bursa primită de Tony Badea este în valoare de 15.000 de dolari, în timp ce Gilberto Flores va primi 10.000 de dolari.

După încheierea partidei, Tony Badea a declarat că îi mulţumeşte promotorului Eduard Irimia pentru că l-a adus să boxeze în România. "Vreau să-i mulţumesc lui Edie Irimia pentru că m-a adus să boxez în România şi să-mi îndeplinesc astfel un vis. Nu m-am aşteptat ca în prima repriză Flores să-mi spargă arcada. Dar un campion trebuie să ştie să-şi facă drum spre victorie. Sînt fericit şi mulţumesc spectatorilor pentru că ne-au susţinut, pe mine şi pe colegii mei", a spus Badea.

Tatăl pugilistului român, Virgil Badea, a declarat că după primele lovituri şi-a dat seama că fiul său este mult mai bun decît Flores, dar a adăugat că loviturile pe care le primea Tony "îl înţepau în inimă".

Înainte de începerea meciului, au fost prezentate publicului centurile lui Tony Badea, cele de campion al Canadei şi al Commonwealth-ului şi cea de campion IBO. Gilberto "Tigre" Flores a îngenunchiat şi s-a închinat înainte de a intra pe ring. Prezentarea celor doi boxeri a fost făcută de actorul Constantin Cotimanis. La intrarea lui Tony Badea, spectatorii s-au ridicat în picioare, l-au aplaudat şi au aprins o torţă în tribune.

În runda a treia, Flores a primit o serie de lovituri, după care a scos limba către Badea, pentru a-l enerva. În repriza a şaptea a partidei, care a fost comentată de pugilistul Leonard Doroftei şi de Teo Avramescu, Gilberto "Tigre" Flores a căzut la podea în urma unei serii de lovituri aplicate de Badea.

Tot vineri s-au desfăşurat în Sala Sporturilor din Ploieşti încă patru meciuri. În primul meci din cadrul galei, pugilistul Gheorghe Ghiompirică (BC Raboxed), categoria 54 de kilograme, l-a învins la puncte, după şase reprize, pe Ionel Ilie (Griro). În a doua partidă, Adrian Pîrlogea (BC Prahova), categoria 57 de kilograme, l-a învins la puncte, după şase reprize, pe boxerul Florin Oanea (BC Iaşi). Marian Leondraliu (BC Lăcătuş) a pierdut titlul naţional la categoria 61 de kilograme, fiind învins prin KO în repriza a şaptea de Vasile Dragomir (Griro). Centura de campion i-a fost înmînată lui Dragomir de Leonard Doroftei. Partida disputată între pugilistele amatoare Florentina Păncescu, de la clubul Rapid Bucureşti, şi Mihaela Cijevschi, de la gruparea BC Patrick Ivana, s-a terminat la egalitate. La gală au fost prezenţi Mihai Leu şi vicecampionul olimpic Marian Simion. Pugilistul profesionist Leonard Doroftei a împărţit spectatorilor articole oferite de sponsorul său, Interbox.

Boxerul Bogdan Dobrescu a fost premiat de sponsorul său, Conpet, cu suma de 25 milioane de lei, pentru participarea la Jocurile Olimpice de la Sydney. De asemenea, pugilistul Adrian Diaconu a fost premiat de trei sponsori cu suma totală de 20 milioane de lei.

Pugilistul Crinu Olteanu, categoria 54 de kilograme, a declarat că a avut o întrevedere cu un reprezentant al firmei International Boxing Management and Promotion Group, în legătură cu trecerea boxerului român la profesionism. Olteanu a precizat că nu a luat încă o decizie privind trecerea la boxul profesionist.

Cu aproximativ 30 de minute înainte de începerea galei, un grup de spectatori a încercat să forţeze intrarea principală, fiind nevoie de intervenţia forţelor de ordine, care au folosit cîini pentru a restabili ordinea.

Mihai Covaliu nu a primit apartamentul promis

Sportivul Mihai Covaliu a declarat că este nemulţumit de faptul că nu a primit încă repartiţia pentru apartamentul pe care Consiliul Judeţean Braşov a decis să i-l acorde, deoarece a devenit campion olimpic în proba de sabie individual la Sydney.

Consiliul Judeţean Braşov a decis, pe data de 12 octombrie, într-o şedinţa extraordinară, să-i acorde un apartament sportivului Mihai Covaliu. Consilierii au votat în unanimitate alocarea acestui apartament din spaţiul locativ al Primăriei Braşov, însă, fără a se decide zona şi numărul de camere al apartamentului.

Sportivul român Mihai Covaliu a cîştigat medalia de aur în proba de sabie din cadrul Jocurilor Olimpice de la Sydney, învingîndu-l în finală, cu scorul de 15-12, pe francezul Mathieu Gourdain. Covaliu a cucerit, astfel, primul titlu olimpic pentru România în proba de sabie individual.

Fotbal în Europa

ITALIA - etapa a VII-a

Internzionale Milano - Perugia 2-1 (1-1)
Au marcat: Recoba '9, Vieri '76 / Materazzi '29
Lazio Roma - AC Milan 1-1 (1-0)
Au marcat: D.Baggio '3 / Şevcenko '54
Udinese - Reggina 3-0 (2-0)
Au marcat: Sosa '35, '51, Fiore '43 (p)
AC Fiorentina - Vicenza 3-2 (1-2)
Au marcat: Nuno Gomes '10, '52, Adani '74 / Toni '44, Comotto '45
Brescia - Juventus Torino 0-0
Lecce - Bari 2-0 (1-0)
A marcat: Lucarelli '24, '73 (p)
SSC Napoli - Atalanta Bergamo 0-0
Hellas Verona - AS Roma 1-4 (1-2)
Au marcat: Oddo '4 (p) / Candela '38, Totti '45, Batistuta '58, '90
În clasament, pe primul loc se află AS Roma, cu 18 puncte, urmată de Udinese, cu 16 puncte şi Atalanta, cu 15 puncte.

SPANIA - etapa a XI-a

Osasuna - Deportivo La Coruna 1-1(1-1)
Au marcat: Cruchaga '15 / Scaloni '1
Villarreal - Real Madrid 0-1 (0-0)
A marcat: Amor '66 (a)
Alaves Vitoria - CF Valencia 1-1 (0-0)
Au marcat: Ivan Alonso '66 / Carew '77
Las Palmas - CF Mallorca 1-0 (0-0)
A marcat: Orlando '87.

FRANŢA - etapa a XVI-a

Olympique Marseille - Metz 4-1
Au marcat: Belmadi '15, J. Leroy '45, '62, Adriano '71 / Meyrieu '20
FC Nantes - Troyes 4-0 (4-0)
Au înscris: Monterrubio '9, '35 (p), Da Rocha '19, Viorel Moldovan '40
AS Monaco - Paris Saint Germain 2-0 (2-0)
Au marcat: Djettou '4, Nonda '26
Olympique Lyon - Lille 0-1 (0-0)
A marcat: Landrin '73
Guingamp - FC Bastia 1-0 (1-0)
A marcat: L.Guyot '31
RCS Lens - Saint Etienne 0-0
Toulouse - Sedan 2-0 (1-0)
Au marcat: Cascini '20, Bonilla '64.
Primele locuri în clasament:

1.Sedan	28 puncte	16 jocuri
2.Girondins Bordeaux	26	15
3.Lille	26	16
4.Paris Saint German	25	16
5.Guingamp	25	16

GERMANIA - etapa a XIII-a

VfB Stuttgart - TSV München 1860 2-2 (1-0)
Au marcat: Thiam '19, Ionel Ganea '71 / Agostino '64, Hassler '80
Bayern München - Eintracht Frankfurt 1-2 (1-1)
Au marcat: Sergio '13 / Schur '38, Fjortoft '63
FC Kaiserslautern - SC Freiburg 0-2 (0-1)
Au marcat: Sellimi '14, Zeyer '90
FC Koln - Hansa Rostock 5-2 (3-2)
Au marcat: Cullmann '9, Lottner '33, Kurth '40, Timm '49, '71 / Arvidsson '24, Lange '29
VfL Wolfsburg - Werder Bremen 1-1 (0-1)
Au marcat: Marici '64 / Bode '40
Hertha Berlin - Schalke 04 0-4 (0-2)
Au marcat: Sand '4, '19, '87, Bohme '81
Hamburg SV - Bayer Leverkusen 1-3 (1-2)
Au marcat: Prager '10 / Rink '1, '33, Neuville '73
Primele locuri în clasament:

1.Schalke 04	24 puncte	13 jocuri
2.Hertha Berlin	24	13
3.Bayern München	22	13
4.Bayer Leverkusen	22	12
5.Eintracht Frankfurt	20	13

ANGLIA - etapa a XIV-a

Manchester City - Manchester United 0-1 (0-1)
A marcat: Beckham '2
Everton - Arsenal Londra 2-0 (0-0)
Au marcat: Cadamarteri '54, Campbell '73
Middlesbrough - Leicester City 0-3 (0-2)
Au marcat: Izzet '8 (p), Benjamin '13, Eadie '57
Newcastle United - Sunderland 1-2 (1-0)
Au marcat: Speed '4 / Hutchison '68, Quinn '76
Leeds United - West Ham United 0-1 (0-1)
A marcat: Winterburn '45
Charlton - Chelsea Londra 2-0 (1-0)
Au marcat: Johansson '35, Pringle '90
Southampton - Aston Villa 2-0 (2-0)
A marcat: Beattie '22, '24
Derby County - Bradford City 2-0 (0-0)
Au marcat: Christie '55, Delap '68

BELGIA - etapa a XIII-a

Charleroi - FC Bruges 0-4
Lierse - Standard Liege 1-1
RC Genk - Lokeren 0-0
La Gantoise - Mouscron 1-0
SC Anderlecht Bruxelles - La Louviere 2-0
Beveren - FC Malines 1-1
Westerlo - Alost 1-1

Pagină realizată de Ovidiu BOICA

Biblioteca „ASTRA" - SIBIU -

BIBLIOTECA „ASTRA"
SIBIU

Tribuna sporturilor

Anul XI, nr. 545, 27 noiembrie - 3 decembrie 2000 — 8 pagini 1500 lei

Dumitru Pelican şi Ionică Anghel îşi dispută echipa Danco Şoimii

Preluarea echipei de fotbal Şoimii, în luna februarie a acestui an, de către firma bucureşteană SC Danco SRL, stârnise multe ambiţii la Sibiu. Cu un lot sudat, cu jucători care au jucat mult timp împreună, cu alţi patru sau cinci jucători noi, sclipitori, la Danco Şoimii, noua denumite a formaţiei, se vorbea de promovarea în "B", iar în perspectivă, maxim cinci ani, despre prezenţa pe prima scenă fotbalistică a ţării. În luptă directă cu Pandurii Lignitul Tg. Jiu, echipa pregătită de directorul tehnic Puiu Buburuz, implantat conducerii tehnice formate din "principalul" Dan Călinescu şi "secundul" Dan Mihăilă, a pierdut accederea în eşalonul secund. S-a vorbit, un timp, despre cumpărarea unui loc în "B". Apoi, s-a vehiculat preluarea Interului de către Danco SRL Bucureşti. În cele din urmă, nici una dintre cele două idei nu s-a finalizat. Mai mult, Danco Şoimii a fost la un pas de a nu fi înscrisă în campionat. În cele din urmă, singura divizionară C sibiană a intrat în competiţie, cu un lot subţire dar cu un antrenor tânăr, cu inimă mare, care nu s-a dat în lături când i s-a propus funcţia de antrenor principal. La finele turului de campionat, Danco Şoimii ocupă ultimul loc în clasamentul seriei a VII-a a "C"-ului, pusă în situaţia de a încerca, în primăvara anului viitor, să fenteze retrogradarea, şi nu să lupte pentru promovare, cum se dorea la începutul actualei ediţii de campionat. În ultimele săptămâni, situaţia în sânul formaţiei sibiene a devenit tot mai critică. În ultimele trei săptămâni, totul a culminat cu dezinteresul total al patronului Ionică Anghel faţă de jucători, cărora le datorează bani. Apoi, ultimele două deplasări ale "şoimilor" au fost făcute datorită eforturilor financiare ale preşedintelui Dumitru Pelican, cel care a scos din buzunar nu mai puţin de 28.000 de dolari pentru echipă. Imediat după încheierea turului, preşedintele Pelican l-a acuzat în termeni duri pe Ionică Anghel, afirmând că, "din retur, mai mult ca sigur nu vom mai continua cu Danco şi Anghel, urmând ca, până la mijlocul lunii decembrie, să găsim noi surse de finanţare pentru ca echipa să trăiască". În speţă, Ionică Anghel a reacţionat dur, declarând că "Danco a trecut prin unele momente dificile, însă mai mult ca sigur îşi va reveni, vom plăti datoriile faţă de jucători şi cărţile de muncă ale angajaţilor, care nu au mai fost achitate din luna februarie". Anghel a mai continuat că, "în urma afirmaţiilor lui Pelican, cred

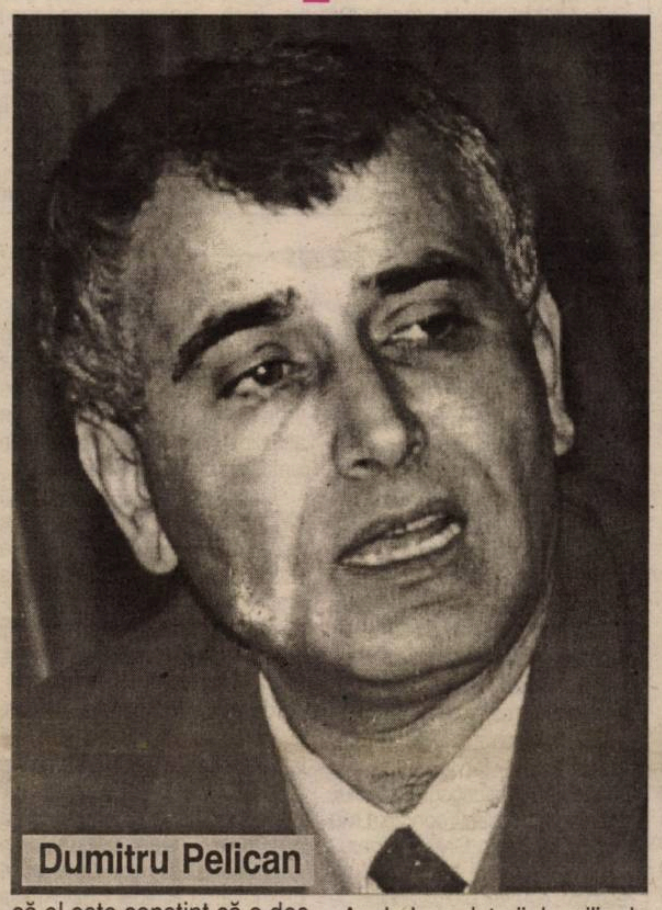

Dumitru Pelican

Ionică Anghel

că el este conştint că o despărţire este iminentă, în locul său urmând a fi numit un alt preşedinte". Ultimul episod, cel puţin deocamdată, s-a consumat la finele săptămânii trecute, la declaraţiile (încă) patronului Ionică Anghel, preşedintele Pelican afirmând, pe un ton dur, că "actualul patron nu numai că a neglijat echipa, dar chiar societatea pe care o conduce este într-o situaţie mai mult decât critică; Anghel are datorii de miliarde la cămătarii bucureşteni; a mai rămas cu un număr de 10 angajaţi; în plus, a fost nevoit să răscumpere anumite datorii cu maşinile societăţii, astfel că, în prezent, Danco nu mai are nici un autoturism; pe lângă cele 28.000 de dolari pe care mi datorează, mai are să-i achite fostului vicepreşedinte al echipei sibiene, Radu Matei, nu mai puţin de 11.500 de dolari. Cum crede patronul Ionică Anghel că îşi va mai reveni şi va mai ajunge să susţină şi echipa?".

Dincolo de disputa dintre cei doi, patron şi preşedinte, un lucru este în măsură să ne întristeze. După ce Şoimii se lupta, în trecuta ediţie de campionat, pentru accederea în Divizia B, la finele turului actualei ediţii formaţia sibiană este posesoarea... "lanternei roşii" în clasamentul seriei a VII-a a "C"-ului. După retragerea din campionat a Interului, după pierderea unui loc în cel de-al treilea eşalon prin retragerea echipei Carpaţi Mecanica Mîrşa chiar înainte de debutul ediţiei, după ce prim divizionara Gaz metan ocupă, la finele primei părţi a campionatului, ultimul loc în clasament, cu doar opt puncte, situaţia actuală a echipei Danco Şoimii este lucrul care ni-l doream mai puţin. De fapt, nu ni-l doream...

Ovidiu Boica

Peluza a III-a

Colacul lui Mitică

Domnul Mitică Corleone nu mai trage sfori ca odinioară. Împletind în trei, deputat PRM, Preşedinte al Ligii profesioniste şi staroste de gazetă, poate să tragă odgoanele în care atârnă şi se leagănă fotbalul românesc. Fiind cel mai priceput om cu fotbal la cap din tot Parlamentul, după cum singur a recunoscut, domnul Mitică ia sub plapumă şi eşaloanele inferioare, cu precădere zona Vâlcea, de care se simte cel mai legat şi unde cinstea şi priceperea sa sunt cel mai bine cunoscute şi cel mai vârtos apreciate. Ochiului său fin de miliţian, nu putea să-i scape mizeria în care se zbat eşaloanele secund şi terţ, pentru care a şi confecţionat un colac de salvare de concepţie proprie.. Ştiind singur că se va umple de voturi ca regina balului de confeti, anunţă de pe acum, că va trage după el în Camera Deputaţilor un candidat PRM din Vâlcea. Domnul Mitică Corleone, nu numai că nu este mafiot, după cum, în mod cu totul eronat, urlă lumea; el nici măcar nu minte (a recunoscut şi asta!), ba a mai şi făcut un teanc de... fapte bune, de care se simte mândru. Dumnealui ştie că tot ce este rău trebuie schimbat şi tot ce este bun trebuie păstrat. Din acest motiv şi-a păstrat fierul de pe vremea uniformei, astfel încât intuieşte că şi Adalbert Kassai este în adâncul fiinţei sale P.R.M.ist.

Şi despre Mircea Sandu crede că este tot P.R.M.ist. Ştiţi de ce? A explicat chiar deputatul: "pentru că în ultimul timp a început să dea cu barda". Argument indubitabil.

Aşa stând lucrurile, se pare că fotbalul din eşaloanele inferioare va fi, în curând, săltat la nivelul Tuborg. Uite ce uşor se împlinesc visele, când omul potrivit stă taman pe locul potrivit. Dacă ar avea domnul Mitică bunăvoinţă să ia în custodie şi handbalul şi voleiul şi baschetul şi rugbyul, atunci sportul românesc cu baloane se va înălţa, hăt, până în slava cerului.

Domnul Mitică este, cu adevărat, un colac de salvare, nu un colac peste pupăză, cum au crezut unii.

Mihai BRATU

Baschet

Deşi reîmproprietăriţi, "răzeşii" moldoveni au plecat steagul

✶ Susţinut cu brio de un cvintet performant, Zeliko Bubanja a oferit un memorabil recital ✶

CSU Sibiu - "Poli" Iaşi 100-58 (46-26) (25-7, 21-19, 25-18, 29-14)

✶ Spectacol baschetbalistic debordant în Palatul Sporturilor "Transilvania" ✶ Sibienii au surclasat echipa ieşeană, victorie fără drept de apel, diferenţa de scor putând fi şi mai mare ✶ Susţinut cu brio de cvintetul Alecu, Pelger, Muntean, Spânu şi Kovacs, muntenegreanul Zeliko Bubanja, repetând jocul excelent de la Târgu Mureş, a oferit spectatorilor un veritabil recital de baschet ✶ Ne-a bucurat în mod deosebit revenirea lui Bogdan Spânu, extrem de eficient în ambele faze ale jocului, precum şi la realizare ✶ Sibienii au realizat, în ultimele secunde de joc, 100 de puncte, spre deliciul şi satisfacţia tribunelor ✶ Deşi mult mai modestă ca valoare şi cunoştinţe tactice, echipa ieşeană a luptat cu ambiţie pentru limitarea proporţiilor scorului ✶ Exigent, ca de obicei, antrenorul emerit Mircea Vulc a reproşat elevilor săi, atât momentele de "reverie" cât şi pripeala sau neatenţia în punerea în operă a schemelor învăţate ✶ În pofida acestui scor "fluviu" s-a ratat foarte mult din poziţii clare ✶ A arbitrat bine cuplul Bănică (Bucureşti) - Cuţov (Tulcea) ✶ O victorie firească, previzibilă şi oportună care menţine echipa CSU Sibiu, înaintea ultimei etape, pe poziţiile fruntaşe ale clasamentului ✶

(cont. în pag. 3)

Octavian RUSU

Omnisport/ Alegeri

Mihăiţă Stănescu candidează pentru preşedenţia CSM-ului

După trecerea în nefiinţă a regretatului Olimpiu Savu, care a îndeplinit funcţia de preşedinte executiv al CSM Sibiu, Sorin Bădeanu, fost organizator de competiţii, a fost numit ca preşedinte interimar. Această situaţie va mai persista încă o săptămână, după care Ministerul Tineretului şi Sportului va numi în această funcţie altă persoană. Decizia MTS-ului a fost amânată datorită alegerilor generale. Persoanele care au intrat în vizorul forului superior ce patronează acest club sunt actualul preşedinte interimar Sorin Bădeanu şi, suprinzător, fostul interist Mihăiţă Stănescu. Oricum, cine va ocupa această funcţie va avea o misiune dificilă deoarece clubul sibian se află de mai mult timp pe o curbă descendentă, atât pe plan financiar cât şi al activităţii sportive de performanţă. **(M.I.)**

Fotbal/ Declaraţie

Danco Şoimii nu va participa la Cupa Stalinskaia nici dacă va fi invitată

Întrebat despre o eventuală participare a echipei Danco Şoimii Sibiu la turneul de fotbal în sală organizat de FC Naţional şi International Sport Management şi dotat cu Cupa Stalinskaia, care va avea loc în perioada 6-10 decembrie, şi la care vor participa 6 echipe de primă divizie şi divizionara B FC Inter Sibiu, preşedintele grupării sibiene, Dumitru Pelican, s-a declarat extrem de circumspect "Obiectivul nostru pentru această pauză competiţională este să ne rezolvăm problemele la nivelul conducerii. Chiar dacă am primi o invitaţie de a participa la acest turneu de sală, găzduit de Sibiu, am fi nevoiţi să o refuzăm. Ne vom pregăti în continuare pe teren, atât cât timpul ne va permite, pentru a doua parte a sezonului , care se anunţă a fi una extrem de disputată pentru noi", ne-a declarat preşedintele Pelican. **(M.I.)**

Volei/ Juniori

Două victorii

CSŞ Timişoara - CSŞ Sibiu, juniori I (f) 0-3

CSŞ Timişoara - CSŞ Sibiu, juniori II (f) 0-3

Etapa cu numărul IV din campionatul naţional de juniori a adus, pentru echipele sibiene înscrise în campionat, două victorii în tot atâtea jocuri. În urma acestui rezultat, junioarele I, antrenate de profesorul Marius Gheorghiţă, au rămas pe prima poziţie a clasamentului seriei din car face parte. Ele au dispus cu categoricul scor de 3-0 de echipa similară din Timişoara. Acelaşi rezultat l-a obţinut şi echipa de junioare II, conduse de acelaşi antrenor, şi care se află pe poziţia a II-a a clasamentului în seria din care fac parte.

M.I.

Tribuna sporturilor

Fondat în 1990
Str. G. Coşbuc, nr. 38, 2400
Tel. 21.12.81; 43.31.93
Tel./Fax. 21.41.41

Editat de Casa de Presă şi Editură Tribuna
Tiparul executat la SC Tipotrib SRL

Consiliul de Administraţie
Emil David - director general
Mircea Biţu - director editorial
Vasile Tâlvan - director economic
Colectivul redacţional
Ovidiu Boica - şef departament
N.I. Dobra, Octavian Rusu, Mihai Bratu - seniori editori
Marius Ionescu, Mădălina Mănescu - reporteri
Ramona Popa, Victor Cociu, Puiu Stoica, Avram Besoiu - colaboratori
Fred Nuss, Ioan Gliga, Vasile Cârdei - foto

Judo/ Transfer

Încă doi judoka sibieni au plecat la Liberty Oradea

Migrarea sportivilor talentaţi, de la cluburi mai sărace din punct de vedere financiar, spre altele, mult mai "dotate" din acest punct de vedere, este o practică mai veche, care nu a ocolit, din păcate, nici oraşul nostru. Acest flagel a revenit, în acest an, mai pregnant în actualitate. După plecarea mai multor fotbalişti datorită retragerii echipei interiste din campionat, precum şi a reputatului judoka Claudiu Baştea, de la CSM Sibiu la Liberty Oradea, încă două plecări se află în actualitate. Este vorba despre transferarea a doi judoka juniori de la CSŞ Şoimii, Constantin Cojoc (73 kg) şi Ilie Popa (66 kg), la cel mai puternic club de judo din ţară, Liberty Oradea. Aceste transferuri, care nu au fost încă oficializate, au fost posibile şi datorită faptului că cei doi sportivi urmează cursurile Facultăţii de Educaţie Fizică şi Sport din Oradea. "Până în acest moment nu am primit nimic oficial de la clubul orădean, care să ateste în vreun fel faptul că cei doi s-ar fi legitimat la Liberty. Este păcat ca cei doi valoroşi sportivi să părăsească clubul nostru şi implicit Sibiul; dacă aceasta este alegerea lor, noi nu putem face nimic să le schimbăm această opţiune", ne-a declarat directorul adjunct al clubului Şoimii Sibiu, Ioan Chindriş. De altă părere este antrenorul lotului naţional de juniori, sibianul Octavian Creţu, care declară că "transferurile vor fi oficializate peste câteva zile de către clubul din Oradea, care va face toate demersurile necesare. Cei doi sportivi au plecat de la Sibiu şi datorită problemelor financiare de acolo; este trist, dar nu avem ce face".

Într-adevăr, banii joacă un rol din ce în ce mai important în sportul românesc. Multe cluburi sau Asociaţii Sportive româneşti se desfiinţează zi de zi datorită acestui lucru. Mai grav este faptul că şi Sibiul a căzut, recent, victimă acestei practici, cu toate că Primăria a iniţiat o acţiune în acest scop pentru salvarea sportului sibian, rămasă, cel puţin deocamdată, doar pe hârtie.

Marius Ionescu

In memoriam

"Monu"

Nu cu multe zile în urmă, după o lungă suferinţă - prea lungă şi nemeritată - s-a stins din viaţă unul dintre cei mai corecţi, oneşti şi blajini oameni din fotbalul sibian: Pamtelimon ("Monu") Bratu. S-a stins în anonimat, memoria oamenilor fiind ceva dincolo de înţelegerea noastră. Departe de sforăriile care s-au practicat şi se practică astăzi fără jenă, apropiat de jucători, respectuos cu toată lumea, profesionist fidel menirii sale, "Monu" Bratu - făcând parte din familia marilor pedagogi ai Sibiului, care au fost Traian Todoran, Liviu Coman, Ioji Gilling, Ghiţă Răşinaru - a fost ani la rând "antrenorul de rezervă", cel care prelua echipa de fotbal fanion în momente grele şi o menţinea pe linia de plutire până era adus un "nume", cu bani şi pretenţii. Modest şi calm, fără veleităţi (deşi, poate că ar fi avut motive să ceară mai mult de la oficialităţile vremii), nea Monu rămâne în amintirea noastră ca o excepţie în lumea zbuciumată a fotbalului.

Originar din Tilişca, a început să joace fotbal la vechea echipă a Arsenalului, plecând apoi la Progresul Bucureşti care, la acea vreme, era una dintre protagonistele primei divizii, între componenţii echipei numărându-se Cosma, Gref, Soare, Ciocea, Ştirbei, Ţârcovnicu, Ozon, Coloşi, Blujdea, P. Moldoveanu... În 1955, revine la Sibiu, pentru ca în 1959 să plece le Reşiţa. Acolo a rămas 17 ani, mai întâi ca jucător, apoi ca antrenor. Ca secund al renumitului I. Reinhardt, a reuşit promovarea echipei CSM Reşiţa în prima divizie în 1972, avându-i ca elevi, între alţii, pe Rednic, Kafka, Puşcaş, Sfârlogea, Atodiresei... La sfârşitul turului campionatului diviziei B, ediţia 1976/ 77, Şoimii se aflau pe penultimul loc în clasament, în pericol de a retrograda. Se apelează la... Monu Bratu. Avea 46 de ani şi se săturase de Banat. A acceptat oferta, revenind la Sibiu. Împreună cu Florin Mihăiescu a reuşit să redreseze echipa şi, mai mult, să o facă să aspire la primele locuri. I-a avut sub "baghetă" pe Liebhardt, Negru-Rotaru, Vârlan, Mihăilă, Fanea Lazăr, Oprea, Muscă, Ţurlea, Răduţă, Munteanu, Schwartz, Frăţilă, Stănilă, Şoaită, Drăguceanu, Galaţă, Mierluţ, Jurcă, Ştefan (unii dintre ei fiind încă juniori). O echipă pe care eu, unul, am iubit-o şi pe care am însoţit-o mai peste tot în deplasări. Monu şi Florin alcătuiau un tandem perfect, unul fiind liniştit, echilibrat, celălalt, vulcanic, spontan. Numai că, vorba ceea, nimeni nu-i profet în ţara lui, iar obiectivele "măreţe" cereau şi antrenori pe măsură: Ion Ionescu, Teaşcă, Ozon, Lupescu (Culai) şi alţii s-au perindat pe la conducerea tehnică a Şoimilor. Veneau, plecau şi... Monu Bratu asigura interimatul. Era la îndemână. Nu cerea vile, nu cerea bani şi nu se supăra când era înlocuit de cei aduşi din Bucureşti.

Nu l-am cunoscut ca jucător, dar am auzit că a fost un stoper cu joc elegant, cu plasament impecabil şi de un fair-play desăvârşit. Ne-am întâlnit mai târziu, el antrenor, eu ziarist, şi ne-am înţeles întotdeauna, apreciindu-ne reciproc.

...S-a dus în lumea celor drepţi înainte de-a împlini 70 de ani şi, cum spuneam, după câţiva ani de chin. Din păcate, moartea nu alege, iar noi suntem neputincioşi la întânirea cu ea.

Să-ţi fie ţărâna uşoară, nea Monule şi somnul lin, aşa cum ţi-a fost viata. **(n.i.d.)**

Divizia B, etapa a XVII-a

Seria I

Rezultate

Fulgerul Bragadiru - Callatis Mangalia	0-0
Politehnica Iaşi - Juventus Bucureşti	0-1
Naţional Cimentul Fieni - Metalul Plopeni	1-0
Midia Năvodari - Dinamo Poiana Cîmpina	3-0
Diplomatic Focşani - Farul Constanţa	0-1
ARO Cîmpulung Muscel - Apemin Borsec	1-0
Metrom ICIM Braşov - FC Oneşti	1-1
Sportul studenţesc - Precizia Săcele	2-0
Laminorul Roman - Tractorul Braşov	2-2

Clasament

1. Sportul studenţesc	17	13	1	3	28-11	40(+13)
2. Midia Năvodari	17	11	2	4	28-13	35(+11)
3. Farul Constanţa	17	11	2	4	28-15	35(+11)
4. Laminorul Roman	17	10	3	4	30-19	33(+6)
5. Dinamo Poiana Cîmpina	17	9	2	6	23-19	29(+5)
6. ARO Cîmpulung Muscel	17	7	4	6	23-21	25(+1)
7. Callatis Mangalia	17	6	6	5	18-19	24(-3)
8. Diplomatic Focşani	17	6	5	6	17-10	23(-1)
9. Fulgerul Bragadiru	17	5	8	4	18-16	23(-4)
10. Metalul Plopeni	17	6	5	6	17-17	23(-4)
11. Tractorul Braşov	17	6	5	6	18-19	23(-1)
12. FC Oneşti	17	7	2	8	22-29	23(-1)
13. Metrom Braşov	17	5	5	7	18-18	20(-7)
14. Apemin Borsec	17	5	4	8	18-23	19(-5)
15. Naţional Cimentul Fieni	17	5	3	9	12-22	18(-9)
16. Juventus Bucureşti	17	4	4	9	18-25	16(-8)
17. Precizia Săcele	17	3	1	13	12-32	10(-14)
18. Politehnica Iaşi	17	2	2	13	10-30	8(-19)

Etapa viitoare

Etapa a XVIII-a, sâmbătă, 3 martie 2001

Politehnica Iaşi - Metalul Plopeni (în tur 0-2)
Naţional Cimentul Fieni - Callatis Mangalia (0-1)
Midia Năvodari - Fulgerul Bragadiru (0-0)
Dinamo Poiana Cîmpina - Apemin Borsec (1-0)
Diplomatic Focşani - FC Oneşti (5-0)
ARO Cîmpulung Muscel - Farul Constanţa (1-3)
Metrom ICIM Braşov - Precizia Săcele (1-2)
Sportul studenţesc - Tractorul Braşov (1-1)
Laminorul Roman - Juventus Bucureşti (2-2)

Seria a II-a

Rezultate

Drobeta Tr. Severin - CSM Reşiţa	2-4
Olimpia Satu Mare - ASA Tg. Mureş	0-1
UT Arad - FCM Rm. Vîlcea	3-0
UFC Electro Craiova - FC Baia Mare	0-2
Politehnica Timişoara - Pandurii Tg. Jiu	2-1
Jiul Petroşani - Extensiv Craiova	0-0
FC Bihor Oradea - UM Timişoara	2-0

Corvinul Hunedoara şi Apulum Unirea Alba Iulia au stat.
Cetate Deva şi FC Inter Sibiu s-au retras din campionat.
Partida Corvinul Hunedoara - UT Arad, contând pentru etapa a XVII-a, se dispută miercuri, 29 noiembrie.

Clasament

1. FC Baia Mare	15	11	3	1	25-11	36(+15)
2. CSM Reşiţa	15	9	3	3	20-13	30(+9)
3. UM Timişoara	15	9	2	4	36-16	29(+8)
4. UT Arad	14	7	2	5	22-17	23(+2)
5. Politehnica Timişoara	15	7	1	7	18-12	22(+1)
6. Pandurii Tg. Jiu	15	6	4	5	19-18	22(+1)
7. Electro Craiova	15	7	0	8	15-18	21(-6)
8. Olimpia Satu Mare	15	7	0	8	14-17	21(0)
9. Extensiv Craiova	15	5	5	5	14-12	20(-1)
10. FC Dr. Tr. Severin	15	5	3	7	22-29	18(-9)
11. ASA Tg. Mureş	15	5	3	7	16-23	18(-6)
12. FC Bihor Oradea	15	4	5	6	12-14	17(-4)
13. Corvinul Hunedoara	14	5	1	8	14-15	16(-5)
14. Jiul Petroşani	15	3	5	7	12-21	14(-13)
15. FCM Rm. Vîlcea	15	3	5	7	12-23	14(-10)
16. Apulum Alba Iulia	15	4	2	10	15-27	14(-4)

Etapa viitoare

Etapa a XVIII-a, sâmbătă, 3 martie 2001

FC Drobeta Tr. Severin - ASA Tg. Mureş (în tur 0-3)
Olimpia Satu Mare - Corvinul Hunedoara (1-0)
Electro Craiova - Pandurii Tg. Jiu (0-2)
Apulum Alba Iulia - FC Baia Mare (0-4)
Politehnica Timişoara - Extensiv Craiova (1-0)
Jiul Petroşani - UM Timişoara (1-1)
FC Bihor Oradea - CSM Reşiţa (0-2)
UT Arad şi FCM Rm. Vîlcea stau.

Deşi reîmproprietăriţi, "răzeşii" moldoveni au plecat steagul

CSU Sibiu - Poli Iaşi 100-58 (46-26) (25-7, 21-19, 25-18, 29-14)

(urmare din pag. 1)

Înşelându-ne evident aşteptările, gazdele încep ezitant partida, cu ratări din poziţii clare şi, în consecinţă, în min. 5 al partidei, scorul era egal 6-6. Urmează două acţiuni bine concepute şi executate, cu Kovacs la finalizare, şi, după numai un minut de joc, tabela de scor indica 10-6, deci un avantaj de 4 puncte, pentru elevii antrenorului Mircea Vulc. Următorul minut de joc este din nou contradictoriu, gazdele părând a se lăsa târâte în jocul fără orizont tactic al ieşenilor şi, în min. 7, tabela de scor indica 10-7. Din acest minut începe prima parte a recitalului pe care echipierii de la CSU Sibiu l-au oferit spectatorilor prezenţi la Palatul Sporturilor "Transilvania". Este perioada în care Bogdan Spânu demonstrează că este un jucător valoros, scorul ia proporţii (22-7) în min. 9, pentru ca primul sfert să se încheie cu un superb coş de 3 puncte, înscris de Claudiu Muntean, diferenţa dintre cele două combatante ajungând la 18 puncte (25-7).

Cel de-al doilea sfert al partidei este mai echilibrat, şi pe fondul unei relaxări a gazdelor care aveau, deja, asigurat un avantaj substanţial. Această parte a jocului mai aduce în contul diferenţei dintre cele două echipe două puncte în favoarea elevilor antrenorului Mircea Vulc, la pauza mare decalajul dintre partenerele de întrecere fiind de 20 de puncte în favoarea gazdelor (46-26).

A urmat cel de-al treilea sfert, acela care, în această ediţie de campionat se dovedise a fi "cuiul lui Pepelea" pentru echipa pregătită şi condusă de Mircea Vulc. Până în min. 28 al partidei, diferenţa de scor rămâne aceeaşi. În ultimele două minute ale celui de-al treilea sfert, Bubanja şi Pelger "fac legea" şi în consecinţă, după trei perioade de joc, scorul indicat de tabelă era 71-44.

Ultimul sfert al întâlnirii a reprezentat un veritabil regal baschetbalistic. Şi foarte complet: contraatacuri rapide, coşuri spectaculoase, inclusiv "de sus", artificii trehnice, ratări incredibile, momente de apărare ce lăsau adversarul fără replică. Finalul partidei a sculat literalmente în picioare tribunele care cereau realizarea sutei de puncte. Când mai erau de joc 37 de secunde, la scorul de 98-55, Rubint ratează realizarea sutei de puncte (n.n. în această partidă antrenorul Mircea Vulc a rulat întregul lot pe care l-a avut la dispoziţie). Tot Rubint faultează şi ieşenii înscriu una din cele două aruncări libere (98-56). Mai erau de joc 15 secunde. Pierde Bubanja o minge, urmează un fault tactic, oaspeţii înscriu cele două lovituri libere şi scorul devine 98-58. Cronometrul arăta că mai sunt de joc 5,6 secunde. Timp care s-a dovedit suficient pentru ca Bubanja să încoroneze jocul sibienilor cu un coş de două puncte, aducând, pentru prima oară în acest campionat, cifra de 100, la numărul de puncte înscris de către sibieni.

Pentru CSU Sibiu au înscris: Bubanja 36 (1x3), Pelger 18 (3x3), Muntean 15 (5x3), Spânu 11 (1x3), Kovacs 11 (1x3), Alecu 5 şi Cociş 4.

În ultima partidă a turului elevii antrenorului Mircea Vulc se vor deplasa la Târgovişte unde vor întâlni pe Cimentul Fieni.

Octavian RUSU

N.N. - Ne-a bucurat prezenţa la Palatul Sporturilor "Transilvania" a "patronului" baschetului sibian, ec. Eftimie Costeiu, preşedintele Consiliului Judeţean Sibiu care, rapid şi eficient, în stilu-i caracteristic, a mai rezolvat câteva probleme, la zi, ale echipei.

Interviul etapei

"Mă bucură victoriile obţinute, dar, mai ales, faptul că echipa noastră are ce demonstra"

✶ declară cel mai eficient jucător al partidei, Zeliko Bubanja ✶

- Felicitări, Zeliko, pentru prestaţia de astăzi şi bine ai revenit la Sibiu!

- Mulţumesc, mă bucur şi eu, în mod deosebit pentru victorie, dar mărturisesc că aşteptam mai de mult acest "bine ai venit".

- Ai dreptate, dar eu am fost mai circumspect şi am aşteptat să văd dacă venirea ta este de bun augur.

- Au fost, deci, îndoieli. Sper că le-am risipit.

- Categoric, da. Şi, de aceea, vreau să te întreb cu ce gânduri şi sentimente ai revenit la Sibiu.

- Mă leagă de Sibiu o perioadă importantă şi semnificativă a vieţii şi carierei mele sportive. Sunt, de asemenea, sincer ataşat de câţiva dintre colegii mei de echipă, cu care am mai jucat. Şi, nu în ultimul rând, nu uit ce îi datorez, în planul carierei mele de profesionist, antrenorului Mircea Vulc.

De asemenea, am reuşit să am mulţi prieteni şi apropiaţi în Sibiu, iar obiectivitatea în apreciere a iubitorilor baschetului sibian este greu de egalat.

- Mă uimeşti, domnule, cu asimilarea rapidă a limbii române. Am observat, de altfel, pe parcursul partidei, că foloseşti cu uşurinţă şi unele cuvinte "de dulce".

- Ce să faci? Omul cât trăieşte învaţă. Iar la luptă...

- Apropo de luptă, cum ţi s-a părut partida de astăzi (n.n. sâmbătă)?

- Nu dintre cele grele, dar am ştiut tot timpul că trebuie să jucăm astfel încât diferenţa dintre noi să fie vizibilă. Vă amitiţi că, la pauza mare, spuneam că diferenţa este prea mică şi trebuie să facem o diferenţă de scor mult mai mare. Şi am făcut-o.

- Ai jucat foarte bine în acest meci, remarcându-te în special la finalizare.

- Prestaţia mea din această partidă a avut ca suport jocul bun, colectiv, al colegilor mei de echipă. Mă bucură, în special faptul că avem ce arăta publicului. Şi aceasta datorită antrenorului nostru, "teacher-ul" Mircea Vulc, eu cred cel mai bun tehnician din ţară.

- Te pui bine cu antrenorul?

- N-am cum, la dânsul contează numai ce faci pe teren. Fiind economist "ne omoară" cu statisticile.

- Cum apreciezi campionatul de baschet românesc?

- Sunt şase echipe care se bat cu şanse reale pentru un loc pe podium: CSU Sibiu, Dinamo Bucureşti, Soced Bucureşti, West Petrom Arad, CSU ISA Piteşti şi "U" Cluj. De la aceste echipe în jos nivelul este mai scăzut, dar, să nu uităm, ambiţia şi orgoliile sunt mari.

- Pe ce loc vezi echipa noastră la sfârşitul campionatului?

- Mai este mult până atunci, dar eu cred într-o performanţă remarcabilă a echipei noastre. În ce mă priveşte doresc să joc fiecare meci la capacitate maximă.

- Succes!

Traian RUSU

Baia, operat la genunchiul drept

Portarul echipei FC Porto şi al selecţionatei Portugaliei, Vitor Baia, a fost supus, sîmbătă, unei intervenţii chirurgicale la genunchiul drept, au anunţat surse din cadrul spitalului din Trofa, citate de AFP.

Baia, în vîrstă de 31 de ani, a suferit o ruptură a meniscului exterior al genunchiului drept, în urmă cu o săptămînă, în timpul unui antrenament. Surse medicale au precizat că portarul portughez va fi indisponibil pentru aproximativ patru săptămîni.

Vitor Baia a suferit a treia intervenţie chirurgicală în mai puţin de un an. El a fost împrumutat, în anul 1999, de gruparea CF Barcelona echipei FC Porto. Baia a semnat, în luna septembrie, un contract pentru o perioadă de patru ani cu formaţia FC Porto.

Fotbalişti români în Europa

Românul Gheorghe Craioveanu, care evoluează la formaţia Villarreal, l-a înlocuit pe Lopez în minutul 47 al partidei cu Real Mallorca (scor 1-2), disputată sîmbătă, în cadrul etapei a XII-a a Primera Division. În minutul 79 al meciului, Craioveanu a căzut în careu, dar arbitrul de linie a considerat că a fost simulare.

Constantin Gîlcă nu a putut evolua în partida pe care echipa sa, Espanol Barcelona, a disputat-o, duminică, în deplasare, împotriva grupării Racing Santander, deoarece a suferit o întindere la piciorul drept.

Jucătorul român al echipei Betis Sevilla, Iulian Filipescu, a evoluat pe întreaga durată a partidei cu formaţia Lleida (scor 1-0), disputată sîmbătă, în cadrul etapei a XIV-a a diviziei secunde a campionatului Spaniei. Filipescu a primit catonaş galben în minutul 46.

Jucătorul român al echipei Anderlecht Bruxelles, Alin Stoica a evoluat 60 de minute în meciul pe care formaţia sa l-a cîştigat, sîmbătă, în deplasare, cu scorul de 1-0, în faţa grupării Germinal, în cadrul etapei a XIV-a a campionatului Belgiei. Stoica a fost înlocuit de Dindane.

Românul Dorinel Munteanu a intrat în locul lui Hegen în minutul 71 al partidei pe care echipa sa, VfL Wolfsburg a pierdut-o, sîmbătă, în deplasare, cu scorul de 1-2, în faţa formaţiei Borussia Dortmund, în cadrul etapei a XIV-a a campionatului Germaniei.

Vasile Miriuţă a evoluat pe întreaga durată a meciului pe care echipa sa, Energie Cottbus, l-a disputat cu gruparea FC Köln (scor 0-2).

Dan Petrescu a fost schimbat cu Myers în minutul 53 al meciului pe care echipa Bradford l-a terminat la egalitate, scor 2-2, sîmbătă, în deplasare, cu formaţia Middlesbroug, în etapa a XV-a a campionatului Angliei.

Baschet/ Divizia B-tineret

Medieşenii au pierdut la lidera seriei

West Petrom II Arad - Felam CSŞ Mediaş 94 - 77 (45-42)

Ocupanta locului trei, după patru etape scurse în campionatul diviziei B, Felam CSŞ Mediaş, nu a putut face faţă tăvălugului echipei arădene decât primul sfert de oră. Chiar dacă, până în ultimul sfert al partidei, cele două cobatante au mers cu scorul cap la cap, după acest moment au contat prestaţiile părtinitoare ale arbitrilor, care au eliminat, pe final, nu mai puţin de 5 medieşeni pentru acumularea a 5 greşeli personale.

Partida a început într-o notă de echilibru, ambele echipe studiindu-se reciproc primul sfert al meciului, după care gazdele au preluat conducerea pe tabela de marcaj (4 puncte), diferenţă pe care o menţin până aproape de finalul partidei. În ultimele 10 minute ale partidei, după cele 5 eliminări ale medieşenilor, jocul echipei oaspete scade în valoare, lucru de care profită pe deplin arădenii, care reuşesc să se distanţeze până la fluierul final la 17 puncte diferenţă.

Au marcat, pentru CSŞ Felam Mediaş, Radu (24), Agapie (19), Recoreanu (15), Iliescu (12), Munteanu (6).

Marius Ionescu

Şah

Alegeri

După terminarea turneului de şah Memorialul "Victor Motică" au avut loc alegerile generale ale Comisiei Judeţene de şah. După mai multe propuneri şi discuţii aprinse, în final, au fost aleşi următorii: Benone Sfârlog - preşedinte, Iuliu Lăcădat - vicepreşedinte (Mediaş), Radu Stănese - preşedinte onorific, Eugen Dornescu - responsabil cu sponsorizările, Marian Mărtinuş - responsabil cu disciplina, Francisc Török şi Marin Bădescu - responsabili cu organizarea competiţiilor, Traian Banea şi Laurenţiu Boţocan - responsabili cu presa, Gheorghe Răşinaru, Constantin Hândoreanu - responsabili cu juniorii.

La propunerea lui Laurenţiu Boţocan sibienii au votat în unanimitate ca primarul Klaus Johannis să fie ales preşedinte de onoare al Comisiei Judeţene de şah.

B.T.

Şah

Memorialul "Victor Motica"

Ca în fiecare an, din decembrie 1989, când maiorul Victor Motica s-a prăbuşit cu elicopterul, şahiştii sibieni desfăşoară un turneu în amintirea celui care a fost şi un bun şahist. Anul acesta, în perioada 18-25 noiembrie, la turneu au participat 47 jucători. După 9 runde, în sistem OPEN elveţian, clasamentul este următorul:

1. Francis Török
2. Iulia Lăcău Rodean
3. Marian Mărtinuş
4. Romeo Sarkozi
5. Laurenţiu Boţocan
6. Traian Banea
7. Gheorghe Sălăgean

S-au mai acordat premii la juniori, pe categorii de vârstă: **Categ. 12 ani:** 1. Tudor Sfârlog, 2. Daniel-Andrei Török, 3. Victor Mocanu; **categ. 12-14 ani**: Lucian Lăcău Rodean, 2. Andrei Niculescu, 3. Tiberiu Lazăr; **cat. 14-16 ani:** 1. Dragoş Stan, 2. Paula Hândoreanu, 3. Dumitru Şoiată; **cat. 16-18 ani:** 1. Flavian Piţu, 2. Diana Armenciu, 3. Cristian Olariu.

Arbitrajul a fost asigurat cu competenţă de Mihai Gheorghiu.

Pentru ficare câştigător s-au dat bani şi cupe, oferite de principalul sponsor al şahului sibian, Virgil Manta şi Radu Stănese, preşedinte de onoare al Comisiei judeşene de şah.

Şahiştii sibieni mulţumesc conducerii Cercului Militar, sponsorilor, arbitrului şi Comisiei Judeţene de şah pentru condiţiile deosebite în care s-a desfăşurat cea de-a XI-a ediţie a Memorialului "Victor Motica".

Traian BANEA

Carlos Caszely - mare ieri, mare şi azi

Considerat cel mai bun fotbalist chilian al tuturor timpurilor, Carlos Caszely este în prezent comentator la Radio Chilena, Chilevision Canal 11 şi la ziarul La Epoca.

- Pentru cei care ştiu mai puţine lucruri despre tine, te rog să ne dai câteva repere biografice.

- M-am născut în 1949 şi am debutat în prima divizie la Colo Colo Santiago de Chile, în 13 ianuarie 1966, contra echipei Penarol. Acolo am jucat până în 1974, apoi am plecat la Levante UD, în divizia secundă spaniolă (1974 - 1982) şi mi-am încheiat cariera la Cosmos New York în 1985. Am marcat 42 de goluri pentru echipa reprezentativă.

- Ai fost un fotbalist de excepţie al anilor '70, eşti un comentator de prestigiu al anilor '90. Cum de ai îmbrăţişat această meserie?

- Am vrut să rămân în lumea fotbalului, unde am cunoscut atâtea satisfacţii.

- Unii te-au asemănat cu Ferenc Puskas ca eficacitate...

- Posibil, numai că eu eram de gabarit inferior ungurului: 1,70 metri, 70 kg., iar principalele mele atuuri au fost tehnica şi viteza de execuţie, mai puţin forţa şutului.

- Parcă, iniţial, ai vrut să devii profesor de educaţie fizică.

- Într-adevăr, am absolvit cursurile acestei facultăţi la Universitatea din Santiago, dar îmi place mult meseria de gazetar şi comentator.

- Ce performanţe notabile ai obţinut ca jucător?

- Am cucerit, cu Colo Colo, şapte titluri de campion naţional, am fost de cinci ori golgeter în Chile şi o dată în divizia secundă spaniolă, iar cu cele 42 de goluri marcate în reprezentativă mă aflu pe locul întâi.

- Ce jucători din această generaţie îţi plac?

- Dintre chilieni, Ivan Zamorano, Marcelo Salas şi Sebastian Rozental, iar din generaţia mea: paraguayenii Cabanas şi Romerito, brazilianul Rivelino şi olandezul Neeskens, cu care am jucat la Cosmos.

- Cum ai putea defini fotbalul?

- Este cea mai frumoasă activitate de pe pământ, ceva absolut deosebit de orice altă profesiune. Unde mai pui că acum este şi bănoasă, nu ca pe vremea când jucam eu.

- Dar meseria de comentator sportiv?

- Petrecându-ţi cea mai mare parte a timpului printre tineri nu bagi de seamă cum trec anii şi îmbătrâneşti. Este o meserie care te obligă să fii mereu tânăr şi în formă.

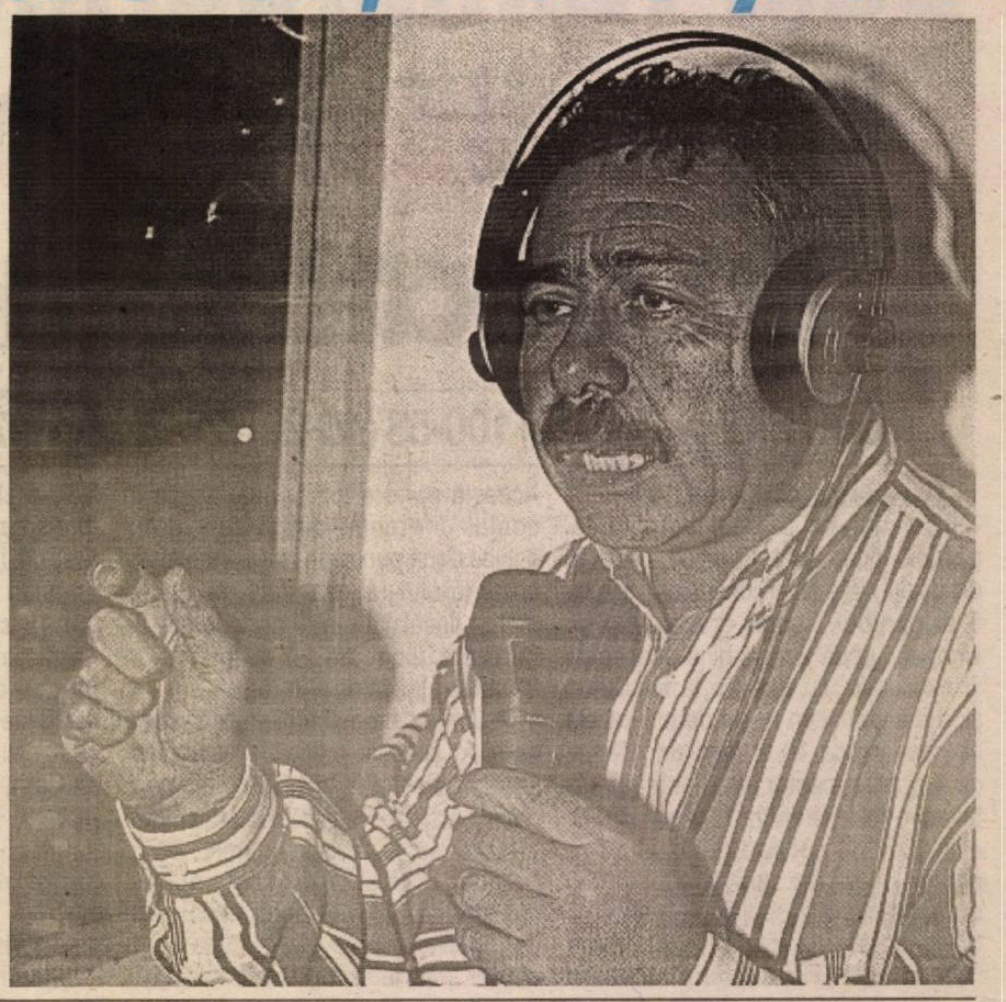

Gâlceava portarului cu atacantul

"Tu n-ai ţinut la Morientes. E numai vina ta!" sau: "Pompei, Pompei, Pompei!!! Ce dracu eşti chior, nu vezi că el era liber?" Aceste expresii au fost "captate" de televiziunea iberică, ele fiind adresate de portarul Valenciei, Santiago Canizares, colegului său de echipă, Miroslav Djukic. În ediţia trecută, toată lumea a putut vedea cum, după ce a primit cele două goluri de la jucătorii lui Real Madrid şi Real Oviedo, "Santi" a alergat, gesticulând şi ţipând în gura mare către coechipierul său pentru a-l apostrofa. Culmea. cel alintat "Djuke" a lăsat capul în pământ şi nu a ripostat în nici un fel. Dar, de atunci, şi-a "cusut" gura şi nu a mai schimbat nici un cuvânt cu colegul său din poartă.

După mai bine de un an, într-o conferinţă de presă, internaţionalul sârb, extrem de natural, a acceptat să discute despre această problemă. "Da, de mai bine de un an, nu ne vorbim deloc în afara terenului. Cu toate acestea, între noi există un respect mutual. Nu s-a pus niciodată problema ca divergenţele dintre noi să afecteze latura sportivă a lucrurilor. Ne purtăm ca şi cum nimic nu s-a întâmplat", a spus Djukic.

Chiar dacă Miroslav zice că acest conflict este uitat în momentul în care ambii intră pe gazon, unii dintre coechipieri, care au dorit să rămână în anonimat, au declarat că situaţia este valabilă şi în timpul partidelor. Sunt unele momente în care "Santi" îl roagă pe Angloma să-i spună lui <<Djuke>> să se dea mai în stânga sau să <<ţină>> la un atacant advers. Sună anapoda, e ca şi cum ar fi doi străini, dar noi ne-am obişnuit. E treaba lor şi, atât timp cât nu afectează echipa, pot face ce vor", spun jucătorii "liliacului".

Djukic a răspuns la fel de ferm şi atunci când a fost întrebat dacă există şi varianta reconcilierii: "Nimeni nici măcar Mister (n.r. - antrenorul Hector Cuper) nu a încercat să ne împace. Dar nu cred că cineva ar trebui să ne împingă de la spate. Eu am 35 de ani, el (n.r. - Canizares) 30, aşa că ştim ce să facem. El crede că are dreptate, eu la fel, aşa că nu ne dăm seama unde este punctul la care ar trebui să ne întâlnim şi unde s-ar afla <<graniţa>>, a încheiat Djukic.

Aflat pentru al patrulea sezon la Valencia, sârbul este cunoscut drept un jucător extrem de liniştit, spre deosebire de internaţionalul iberic, despre care se spune că este cam "apucat". Pentru moment, cei doi preferă să lase situaţia aşa, pentru că nici "Djuke", nici "Santi" nu par dispuşi să facă primul pas.

Van der Sar are... orbul găinii

Acum, totul capătă o explicaţie. Şi poate că e mai bine aşa, găsindu-se o motivaţie medicală, decât povara unor acuzaţii construite numai pe gafele care au costat foarte mult echipa Juventus Torino. Din "îngerul păzitor" al porţii juventiste, internaţionalul olandez Edwin van der Sar s-a transformat, în numai câteva săptămâni în principalul vinovat pentru eşecul "Signorei" în Liga Campionilor. Şi de aici până la pusul la zid, pentru ca presa şi suporterii să tragă în el rafalele dezamăgirii lor, n-a fost decât un pas. S-a numărat chiar la sânge fiecare greşeală a longevivului olandez, socoteala dând un număr de şapte păcate capitale.

"Să plece!", "Nu mai avem nevoie de van der Sar!" - au explodat, ca nişte gloanţe care s-au înfipt adânc în moralul lui Edwin, "urările" făcute de suporterii torinezi.

Edwin van der Sar are un defect la ochiul drept, afecţiune descoperită de medicii echipei sale naţionale în ajunul amicalului de la Sevilla, cu Spania. A fost supus unui examen extrem de minuţios. Dar pentru van der Sar, în pofida faptului că antrenorul Ancelotti a anunţat că nu mai vrea să conteze pe serviciile sale, nu s-a întâmplat nimic şi nici măcar descoperirea făcută de medici nu este adevărată: "Nu. E o minciună, eu văd foarte bine, doar Davids are probleme cu ochii. Vreau să joc. Poarta lui Juventus este a mea."

Până când lucrurile se vor lămuri definitiv, el încearcă să-şi repare moralul în compania familiei, adică a soţiei şi a celor doi copii. Uneori pare atât de ciudat faptul că e de ajuns o simplă lentilă de contact pentru ca viaţa să reînceapă cu un alt capitol. Iar van der Sar trebuie să înveţe să nu se ascundă, pentru că tot ceea ce este oamenesc este de înţeles. Inclusiv greşelile sale.

Pastila de distonocalm

Gânduri misterioase

Deşi s-a întors de la Craiova cu "coroniţă", tehnicianul dinamovist în exerciţiu, Cornel Dinu, are nişte temeri. Simte ceva. Sau poate ştie ceva. El a declarat că i se pregăteşte ceva, fără să ne spună ce anume i se pregăteşte, dar nu e greu de presupus. Exprimându-se în limbaj profesional (profesia de bază), "Mister" a zis că i s-a dat o sentinţă a cărei executare este amânată. Se poate presupune că se pregăteşte o redespărţire de clubul din Ştefan cel Mare, că un alt "dresor" va prelua "câinii" lui cei dragi şi roşii. Dar, mai ştie "Mister" şi altele. Bun cunoscător al tuturor celor lumeşti, ştie că o demitere poate să însemne o promovare, că poţi să fii demis "în sus", cum s-a mai întâmplat pe la noi, nu numai în sport.

În vreme ce Dinu îşi triază presimţirile, Loţi Bölöni face nişte trialuri cu nişte jucători, mai cunoscuţi, mai necunoscuţi, cu intenţia de a cârpi echipa naţională aflată într-o vizibilă suferinţă. Ce trialuri dom'ne?!, s-a auzit dinspre Piteşti şi dinspre Suceava, prin glasurile vicepreşedintelui Răzvan Tunaru (FC Argeş) şi Marin Barbu (Foresta). Acestor glasuri li s-a alăturat un glăscior, deocamdată timid, venind dinspre Ştefan cel Mare. Al cui o fi? Aţi ghicit: al lui Cornel Dinu. El ştie ce sac greu are Bölöni în spate, ştie că Loţi are şanse mici să reconstruiască o echipă dărâmată de trecerea vremii şi de intrigi. Să se fi gândit, oare, tehnicianul dinamovist în exerciţiu la soarta naţionalei? Să se fi gândit să pună, în mod direct, umărul la redresarea acesteia? De ce nu? "Mister" şi-a slujit ţara şi ca ministru; n-o fi mai greu la o echipă de fotbal.

Dar, gândurile şi le face omul pe rând. Deocamdată, "Mister" se gândeşte la alegeri.

Mihai BRATU

"Antrenamentele nocturne" - o ... ocupaţie păguboasă

Juventus străbate una dintre cele mai prelungite crize din istoria sa. Locul 4 în grupele Champions League, deci nici măcar continuarea drumului european în Cupa UEFA, a adus o gaură în bugetul torinezilor de nu mai puţin de 35 milioane de dolari, bani pierduţi din contractele de publicitate, de marketing, din drepturi de televizare etc. Nici în campionat lucrurile nu stau prea bine, Udinese plecând cu toate punctele de pe "Delle Alpi" şi neizbutind să câştige trei etape.

Multă lume a încercat, în frunte cu antrenorul Carlo Ancelotti, să pună această criză pe seama labilităţii psihice a jucătorilor, care au fost traumatizaţi de ratarea titlului în ultimele 45 de minute ale ediţiei precedente. Dar săptămânalul "Panorama" a venit cu o dezvăluire care schimbă complet datele problemei şi face din vedetele echipei ţinta unui posibil scandal de proporţii inimaginabile.

Există în capitala Piemontului un local care se numeşte "La Burla". În traducere ar însemna "Gluma". Localul este pe jumătate restaurant, pe jumătate bucătărie de casă. De patru ani şi jumătate a devenit locul preferat de petrecere a timpului pentru juventiştii. Paolo Montero, Mark Iuliano, Igor Tudor, Alessio Tacchinardi, Zinedine Zidane, Edgar Davids, Antonio Conte şi, ultimul sosit, David Trezeguet sunt clienţii de lux ai localului şi destul de frecvent întâlniţi. Aici, bucătăria de casă este deschisă până spre ora unu noaptea şi, la cererea clienţilor speciali, se poate prelungi cu încă vreo două ore.

"Panorama" i-a surprins pe toţi cei amintiţi mai sus distrându-se de minune după ce, cu numai două ore în urmă, terminaseră la egalitate, 1-1, pe "Delle Alpi", cu Lazio. Foarte aproape de Mark Iuliano s-a aflat superbul fotomodel Alessia Mertz, fosta iubită a mijlocaşului Maini, de la Venezia.

Dar cel mai în "formă" de fiecare dată este uruguayanul Montero, care e de-al casei. Halbele de bere se succed una după alta, şi sud-americanul trage după el toată trupa. S-a făcut ora 3? Nu-i nimic, petrecerea nu trebuie stricată, şi discoteca "Pik-up" e la doi paşi. Dacă nu, locuinţa lui Montero e deschisă pentru toată lumea la orice oră din zi şi din noapte. "Fratele de cruce" este Iuliano, care s-a accidentat şi el şi are dreptul la "refacere".

La Montero acasă a avut loc o petrecere pe cinste nu cu mult timp în urmă, cu fete generoase pentru plăcerile fotbaliştilor, şi momentul de vârf a fost când gazda a găsit drept cea mai bună glumă să toarne berea pe masă şi apoi s-o pună pe o anume Carmen să soarbă băutura, care începuse a se scruge pe jos. Montero e cel mai tare şi pentru că, în afara lui Iuliano, tovarăşul său de pahar, este unul dintre cei mai temuţi ultraşi ai lui Torino, rivala de moarte a lui Juve. De altfel, fanii lui Torino au şi scris un banner în onoarea uruguayanului: "Montero joacă la voi, dar iese cu noi".

Până acum conducerea lui Juve a închis ochii, ajutată de rezultatele pozitive. Dar acum situaţia s-a schimbat şi este foarte probabil ca peste puţin timp să se apeleze la serviciile unei agenţii de detectivi particulari care să informeze despre "antrenamentele" nocturne ale jucătorilor. Ce va urma este lesne de înţeles.

Edgar Davids, unul dintre clienţii "antrenamentelor nocturne".

Campionatul Mondial de Fotbal 2002

Echipele reprezentative - în vacanţă până la primăvară

Ultimele partide din preliminariile Campionatului Mondial de Fotbal 2002 programate pentru acest an s-au disputat zilele trecute, echipele reprezentative intrând în vacanţă până la primăvară. Atunci vor avea loc meciurile decisive, între care şi România - Italia, din grupa a 8-a.

În **grupa a 2-a**, Cipru a învins Andorra cu 5-0 şi clasamentul se prezintă astfel:

1. Portugalia	3	2	1	0	6-2	7
2. Cipru	3	2	0	1	8-6	6
3. Estonia	4	2	0	2	4-6	6
4. Irlanda	3	1	2	0	5-3	5
5. Olanda	3	1	1	1	6-4	4
6. Andorra	4	0	0	4	3-11	0

Următorul meci: Portugalia - Andorra

În **grupa a 6-a,** San Marino-Letonia 0-1, iar clasamentul este următorul:

1. Scoţia	3	2	1	0	4-1	7
2. Belgia	2	1	1	0	4-0	4
3. Letonia	3	1	0	2	1-9	3
4. Croaţia	2	0	2	0	1-1	2
5. San Marino	2	0	0	2	0-3	0

Următoarea partidă: Belgia - San Marino

În **America de Sud** s-au înregistrat următoarele rezultate:

Brazilia - Columbia	1-0
Chile - Argentina	0-2
Venezuela - Ecuador	1-2
Bolivia - Uruguay	0-0
Paraguay - Peru	5-1

Clasamentul arată astfel:

1. Argentina	10	8	1	1	22-8	25
2. Brazilia	10	6	2	2	21-9	20
3. Paraguay	10	6	2	2	18-9	20
4. Ecuador	10	5	1	4	12-10	16
5. Uruguay	10	4	3	3	12-7	15
6. Columbia	10	4	3	3	8-7	15
7. Chile	10	3	1	6	11-13	10
8. Bolivia	10	2	3	5	5-14	9
9. Peru	10	2	2	6	7-13	8
10. Venezuela	10	1	0	9	6-28	3

Următoarele întâlniri: Argentina - Venezuela, Ecuador - Brazilia, Uruguay - Paraguay, Peru - Chile, Columbia - Bolivia.

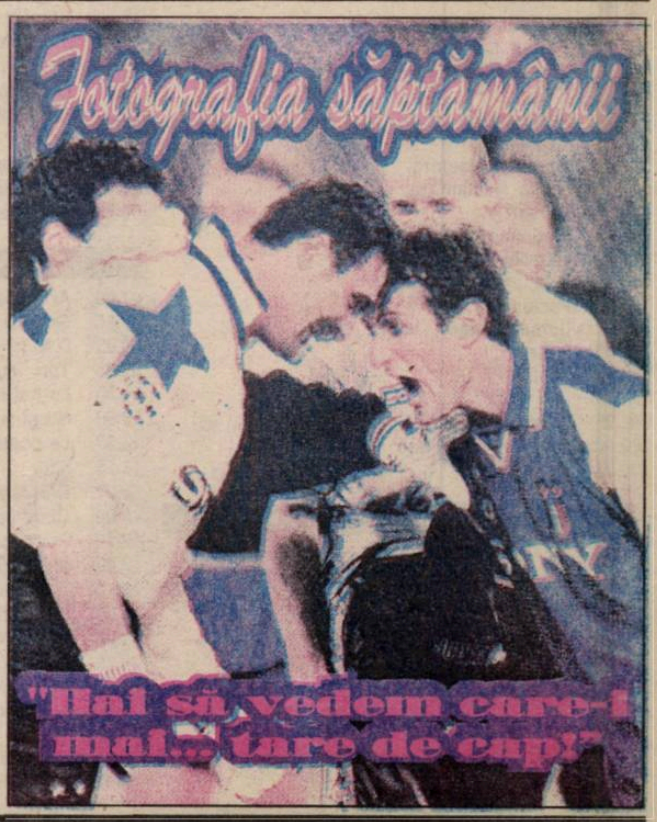

TV ROMANIA

Luni, 27 noiembrie

07.00 Telematinal
08.45 Ploaia de stele (r)
10.10 Rapsodie din Miami(f/r)
12.00 Jurnal
12.10 Surprize, surprize (r)
14.00 Jurnalul de prânz
14.30 Pro Patria
15.30 Între noi, fraţii (s)
16.00 Cronica
17.30 O altă realitate (s)
18.00 Corect
18.10 Seniorii cetăţii
19.00 Info-Mania
19.10 Avanpremieră. Ştiri
19.15 Pasiuni (s)
20.00 Jurnal. Meteo
20.40 Sport
20.45 Iartă-mă!
21.45 Şapte zile (s)
22.45 Jurnalul de noapte
23.15 Memorialul Bucureştilor
00.00 Lumea dansului

Marţi, 28 noiembrie

07.00 Telematinal
09.00 Jurnal regional
09.40 Practic TV
10.30 TVR Cluj
11.20 TVR Iaşi
12.10 TVR Timişoara
13.00 Ora G (r)
14.00 Jurnalul de prânz
14.15 CiberFan
14.30 Iartă-mă! (r)
15.30 Între noi, fraţii (s)
16.00 Puncte cardinale
16.30 Cronica
17.30 O altă realitate (s)
18.00 Corect!
18.10 Pentru dv. doamnă!
19.00 Info-Mania
19.10 Avanpremieră. Ştiri
19.15 Pasiuni (s)
20.00 Jurnal. Meteo
20.40 Sport
20.45 Martorul tăcut (s)
22.15 În flagrant
22.45 Amprente
23.00 Jurnalul de noapte
23.30 Economia
00.50 Vă place opera?

Miercuri, 29 noiembrie

07.00 Telematinal
09.00 Jurnal regional
09.40 Practic TV
10.30 TVR Cluj
11.20 TVR Iaşi
12.15 TVR Timişoara
13.10 Poveste imorală (s)
14.00 Jurnalul de prânz
14.15 CiberFan
14.30 TVR Craiova
15.30 Între noi, fraţii (s)
16.00 Panorama
17.30 Încurcături în familie (s)
18.00 Corect!
18.10 Impas în doi
19.00 Info-Mania
19.10 Avanpremieră. Ştiri
19.15 Pasiuni (s)
20.00 Jurnal. Meteo
20.40 Sport
20.45 Justiţiarii (s)
21.4o Moartea albă
22.25 "Dreptate" fără lege (a. SUA 1998)
00.00 Jurnalul de noapte
00.20 Oaspeţi ai sălilor noastre de concert

Joi, 30 noiembrie

07.00 Telematinal
09.00 Jurnal regional
09.30 Agendă electorală
10.00 Practic TV
10.30 TVR Cluj
11.20 TVR Iaşi
12.10 TVR Timişoara
13.00 Tezaur folcloric (r)
14.00 Jurnalul de prânz
14.15 CiberFan
14.30 Justiţiarii (r)
15.30 Convieţuiri
17.00 Studioul electoral
17.30 O altă realitate (s)
18.00 Corect!
18.40 Medicina pentru toţi
19.00 Info-Mania
19.10 Avanpremieră. Ştiri
19.15 Pasiuni (s)
20.00 Jurnal. Meteo
20.40 Sport
20.45 Teatru TV
21.305 Cu ochii'n 4
22.25 Nevastă de om bogat (suspans SUA, '96)
00.00 Jurnalul de noapte
00.20 Marele jazz

Vineri, 1 decembrie

07.00 Telematinal
09.00 Ziua naţională
12.00 Ipoteşti
12.45 Milenium
13.45 Jurnalul de prânz
14.00 Mesaj
20.00 Jurnal. Meteo
20.40 Sport
20.45 Ploaia de stele
22.15 Ceaţă în port (dramă SUA '98)
23.50 Concert

tvr2

Luni, 27 noiembrie

07.00 Familia Porter (s/r)
08.35 Toţi, împreună
09.20 Iubirile unei femei (f/r)
10.55 Ştiri
11.00 Stăpânul domeniului (s/r)
11.50 Femeia ispititoare (s)
12.40 Osia lumii (r)
13.15 D.a.
13.55 Mistere şi scandaluri (r)
14.45 Cinci pentru naţiune
17.10 Expediţie în necunoscut
17.40 Stăpânul animalelor (s)
18.30 Telejurnal TVR 2
19.05 Documentar
19.40 Maisie Raine (s)
20.30 Obsesia vitezei
21.15 Sport Plus
22.00 Ştiri
22.10 Experimentul Philadelphia 2 (SF, SUA, 1993)
23.45 Stăpânul animalelor (s/r)
00.30 TVM. Mesager

Marţi, 28 noiembrie

07.00 Familia Porter (s/r)
08.35 Toţi, împreună
09.25 Obsesia vitezei (r)
10.10 În numele sportului (r)
10.40 Veni, video, vici! (r)
11.00 Maisie Raine (s/r)
11.50 Femeia ispititoare (s)
12.40 Tribuna partidelor parlamentare
13.15 D.a.
13.45 Cinci pentru naţiune
17.10 Călătorind prin ţară
17.40 Stăpânul animalelor (s)
18.30 Telejurnal TVR 2
19.00 Arhitectură şi geografie sacră
20.00 Germanine şi Benjamin (s)
20.30 Pragul de sus
22.00 Ştiri
22.10 Pruncul, petrolul şi ardelenii (w. Rom. '81)
00.00 Stăpânul animalelor (s/r)
00.50 TVM Mesager

Miercuri, 29 noiembrie

07.00 Tip-top, mini-top (r)
08.05 D.a.
08.35 Toţi împreună
09.35 Pruncul, petrolul şi ardelenii (f.r.)
11.30 Ştiri
11.50 Femeia ispititoare (s)
12.40 Cronici votive (r)
13.15 D.a.
13.45 Cinci pentru naţiune
17.10 Mit şi istorie
17.40 Stăpânul animalelor (s)
18.30 Telejurnal TVR 2
19.05 Studioul electoral
19.35 Să mori din dragoste (s)
20.30 Pe muchie de cuţit
22.00 Ştiri
22.05 Nekro (thriller Rom. 1997)
23.40 Stăpânul animalelor (s/r)
00.25 TVM Mesager

Joi, 30 noiembrie

07.00 Atelierul lui Newton (r)
08.05 Sally, vrăjitoarea (d.a)
08.35 Tiţi împreună
09.25 Pe muchie de cuţit (r)
11.00 Să mori din dragoste (s/r)
11.55 Femeia ispititoare (s)
12.40 Tribuna partidelor parlamentare
13.15 D.a.
13.45 Cinci pentru naţiune
17.10 Exploratorul uitat (do.)
17.40 Stăpânul animalelor (s)
18.30 Telejurnal TVR 2
19.05 Arhitectură şi geografie sacră
20.00 Germaine şi Benjamin (s)
20.30 Studio la vedere
22.00 Ştiri
22.10 Dreptate în lanşuri (a. Rom. '84)
23.40 Stăpânul animalelor (s/r)
00.25 TVM Mesager

Vineri, 1 decembrie

07.00 Arta apărării
07.35 Sabrina, vrăjitoare la 17 ani (s.r)
08.05 D.A. (r)
08.35 Toţi, împreună
09.30 La noi la români!
10.00 Mit şi istorie
12.30 La poarta Braşovului (s)
13.15 Ştiri
13.20 Dreptate în lanţuri (f.r.)
15.00 Cinci pentru naţiune
17.10 Preţul succesului
17.40 Marele Bob (s)
18.30 Telejurnal TVR 2
19.00 La poarta Braşovului (s)
19.25 Concert muzică etro-pop
20.00 D'ale lu' Mitică
21.00 Atunci i-am condamnat pe toţi la moarte (dramă Rom. 1972)
22.30 Ştiri
22.35 Pasărea Colibri în concert
23.30 Trandafirul galben (a. România 1982)

PRO TV

Luni, 27 noiembrie

07.00 Bună dimineaţa!
10.00 Tânăr şi neliniştit (r)
10.15 Ally McBeal (r)
11.50 Oglinda timpului (s)
12.15 Sfârşitul lui Eichmann (dramă, SUA, 1996)
14.20 Tăntălăul şi gogomanul (r. comedie, SUA, 1994)
15.55 Jocuri magice
16.00 Tânăr şi neliniştit (s)
16.50 Sens unic
17.00 Ştirile Pro TV
17.30 Viaţa bate filmul
18.20 Teo
19.00 Ştirile Pro TV
20.00 Jocul aşteptării (thriller SUA 1998)
21.55 Ştirile Pro TV
22.00 Urmărire generală
22.30 Clanul Soprano (s)
23.50 Profit
23.55 Omul care aduce cartea
00.00 X şi Zero
00.05 PRO TV te ascultă ce vezi
00.15 Seinfeld (s)
00.45 Bine şi rău (s)
01.45 Veronica (s)
02.15 Sfârşitul lui Eichmann (f/r)
04.00 Ştirile Pro TV
04.30 Oglinda timpului (r)
05.00 Walker, poliţist texan (s)
06.00 Viaţa bate filmul (r)

Marţi, 28 noiembrie

07.00 Bună dimineaţa!
10.00 Tânăr şi neliniştit (r)
11.00 Bine şi rău (r)
11.50 Oglinda timpului (s)
12.20 Vindecătorii (dramă SUA, 1986)
14.10 Jocul aşteptării (f/r)
15.55 Jocuri magice
16.00 Tânăr şi neliniştit (s)
16.50 Sens unic
17.00 Ştirile Pro TV
17.30 Viaţa bate filmul
18.20 Teo
19.00 Ştirile Pro TV
20.00 Mortal Kombat (s)
21.55 Ştirile Pro Tv
22.00 Chestiunea zilei
23.45 Omul care aduce cartea
23.50 Pro TV te ascultă ce vezi
00.00 X şi Zero
00.05 Ştirile Pro TV
00.25 Profit00.30 Seinfeld (s)
01.00 Bine şi rău (s)
02.00 Veronica (s)
02.30 Vindecătorii (f/r)
04.00 Ştirile Pro TV
04.30 Oglinda timpului (r)
05.00 Walker, poliţist texan (s)
06.15 Viaţa bate filmul (r)

Miercuri, 29 noiembrie

07.00 Bună dimineaţa!
10.00 Tânăr şi neliniştit (r)
11.00 Bine şi rău (r)
11.50 Oglinda timpului (s)
12.20 Patty Hearst, fiica miliardarului (dramă, SUA, 1988)
14.30 Mortal Kombat (r)
15.55 Jocuri magice
16.00 Tânăr şi neliniştit (s)
16.50 Sens unic
17.00 Ştirile Pro TV
17.30 Viaţa bate filmul
18.20 Teo
19.00 Ştirile Pro TV
20.00 Aproape liber (co. SUA '90)
22.00 Chestiunea zilei (live)
23.45 Omul care aduce cartea
23.50 Ştirile Pro TV
00.00 X şi Zero
00.-5 Ştirile Pro TV
02.25 Profit
00.30 Seinfeld (s)
01.00 Bine şi rău (s)
02.00 Veronica (s)
02.30 Patty Hearst, fiica miliardarului (f/r)
04.00 Ştirile Pro TV
04.30 Oglinda timpului (r)
05.00 Walker, poliţist texan (s)
06.00 Viaţa bate filmul (r)

Joi, 30 noiembrie

07.00 Bună dimineaţa!
10.00 Tânăr şi neliniştit (r)
11.00 Bine şi rău (r)
11.50 Oglinda timpului (s)
12.20 Mărturie de la faţa locului (thriller Australia 1987)
14.15 Aproaspe liber (f.r.)
15.55 Jocuri magice
16.00 Tânăr şi neliniştit (s)
16.50 Sens unic
17.00 Ştirile Pro TV
17.30 Viaţa bate filmul
18.20 Teo
19.00 Ştirile Pro TV
20.00 Focul ucigaş (a. SUA 1991)
21.55 Ştirile Pro TV
22.00 Chestiunea zilei (live)
23.45 Ştirile PRO TV
00.00 Zero
01.00 Omul care aduce cartea
01.05 Profit
01.10 PRO TV te ascultă ce vezi
01.15 Seinfeld (s)
01.45 Bine şi rău (s)
02.30 Veronica (s)
03.00 Mărturie de la faţa locului (f/r)
05.00 Oglinda timpului (r)
05.30 Walker, poliţist texan (s)
06.15 Viaţa bate filmul (r)

Vineri, 1 decembrie

07.00 Bună dimineaţa!
11.00 Transmisiune în direct de la Alba Iulia
11.40 20.000 de leghe sub mări (a. SUA 1997)
12.40 Dragul de raymond (s)
13.15 Jake şi Grăsanul (s)
14.10 Fluke, o minune de cătel (fantastic SUA 1995)
15.40 Jocuri magice
16.00 Talksow
19.00 Ştirile Pro TV
20.00 Vineri seara ne distrăm cu Florin Călinescu
22.30 Ştirile Pro TV
22.35 Singur împotriva preşedintelui (thriller SUA, '94)
01.00 X şi Zero
00.05 Omul care aduce cartea
01.10 Pro TV te ascultă ce vezi
00.15 Seinfeld (s)
01.45 Bine şi rău (s)
02.30 Veronica (s)
03.00 Fluke, o minune de cătel (f.r.)
04.30 Dragul de raymond (r)
05.00 Walker, poliţist texan (s)

TELEVIZIUNEA antena 1

Luni, 27 noiembrie

07.00 Observator
08.00 'Neaţa
11.00 Inspiraţia Carolinei (r)
11.30 Prezentul simplu (r)
12.30 Brigada mobilă (r)
13.00 Ştiri
13.15 Dragostea învinge (s)
14.00 Orient expres (r)
16.00 Zile din viaţa noastră (s)
17.00 Ştiri
17.10 Simţul dreptăţii (s)
18.10 Te voi iubi mereu (s)
19.00 Observator
20.00 Spionul care mă iubea (a. 1997)
22.00 Marius Tucă Show
23.00 Observator
23.30 Noaptea târziu cu Mircea Badea
00.30 20 de nuanţe de roz (dramă SUA)
05.00 Uraganul (s)

Marţi, 28 noiembrie

07.00 Observator
08.00 'Neaţa
11.00 Puncte de vedere (dramă, 1972)
13.00 Ştiri
13.15 Dragostea învinge (s)
14.00 Tot ce şi-a dorit (dramă, SUA 1996)
16.00 Zile din viaţa noastră (s)
17.00 Ştiri
17.10 Simţul dreptăţii (s)
18.00 Te voi iubi mereu (s)
19.00 Observator
20.00 Apartamentul din Londra (comedie, SUA, 1996)
22.00 Marius Tucă Show
23.00 Observator
23.30 Noaptea târziu cu Mircea Badea
00.30 Insporaţia Carolinei (s)
01.00 Simţul dreptăţii (s.r.)
05.00 Uraganul (s)

Miercuri, 29 noiembrie

07.00 Observator
08.00 'Neaţa
11.00 Bufniţa şi pisicuţa (comedie, SUA, 1970)
13.00 Ştiri
13.15 Dragostea învinge (s)
14.00 Apartamentul din Londra (f/r)
16.00 Zile din viaţa noastră (s)
17.00 Ştiri
17.10 Simţul dreptăţii (s)
18.10 Te voi iubi mereu (s)
19.00 Observator
20.00 Ziua scadenţei (a. SUA 1998)
22.00 Marius Tucă Show
23.00 Observator
23.30 Noaptea târziu...
00.30 Inspiraţia Carolinei (s)
01.00 Simţul dreptăţii (s.r.)
03.00 Te voi iubi mereu (r)
05.00 Uraganul (s)

Joi, 30 noiembrie

07.00 Observator
08.00 'Neaţa
11.00 Deturnare pe autostradă (a. SUA, 1980)
13.00 Ştiri
13.15 Dragostea învinge (s)
14.00 Ziua scadenţei (r)
16.00 Zile din viaţa noastră (s)
16.50 Joi TeleEurobingo 2
19.00 Observator
19.50 Din dragoste (mag.)
21.30 Brigada mobilă
22.00 Marius Tucă Show
23.00 Observator
23.30 Noaptea târziu cu Mircea Badea
00.30 Insporaţia Carolinei (s)
01.00 Deturnare pe autostradă (r)
03.00 Zile din viaţa noastră (r)
05.00 Uraganul (s)

Vineri, 1 decembrie

07.00 Observator
08.00 Pantera Roz la Olimpiadă (d.a.)
11.00 Din dragoste (r)
10.00 Ştiri
10.10 Hibernatus (co. Franţa 1969)
12.00 Levintza Man
13.00 Ştiri
13.15 'Neaţa la români
19.00 Observator
20,00 Divertis Go Show
21.00 Ultimul samaritean (a. 1991)
23.00 Observator
23.30 Joc dublu (thriller SUA 1984)
02.30 Ultima femeie (dramă Fr.-It. '77)

Fotbal

Patru surprize în faza judeţeană a Cupei României

✶ **Euroil Sălişte - ASA 3 - 2 (2 - 2).** Prima surpriză au produs-o sălişteni, care s-au impus suficient de lejer în faţa echipei militare, graţie golurilor realizate de F. Barbu (min. 5, 78) şi B. Popa, Comănici (min. 10), pentru sibieni punctând F. Hila (min. 22) şi G. Cunţan (min. 27, autogol) ✶ Avântul Mohu - Sevişul Şelimbăr 1 - 0 (0 - 0; 0 - 0). O altă divizionară D învinsă de o parteneră de întrecere din eşalonul inferior. Golul victoriei a fost înscris de G. Velţan în minutul 100 al partidei ✶ **Gloria Loamneş - Unirea OS 3 - 2 (1 - 0; 2 - 2).** Au marcat A. Florea (min. 15), D. Furtună (min. 60) şi N. Cerchezan (min. 93) pentru învingători şi V. Sinu (min. 55 şi 90) în contul ocnerilor ✶ **Progresul Orlat - Progresul Terezian 3 - 1 (1 - 0).** Divizionarii sibieni au cedat fără drept de apel în faţa orlăţenilor, care s-au detaşat lejer, în urma golurilor marcate de A. Pop (min. 4), V. Barb (min. 61) şi R.Botoroagă (min. 68), respectiv S. Ras (min. 65) ✶ **Gloria Nocrich - Telecom 0 - 3 (0 - 0).** Autorii golurilor, C. Albu (min. 59), L. Barna (min. 63) şi A. Aron (min. 89) ✶ **Romipel Cordia - Construcţii 2 - 1 (1 - 0).** Au punctat N. Sârbu (min. 48) şi T. Libeg (min. 72) în contul învingătorilor şi D. Lal (min. 89) pentru constructori ✶ **Cibinul - FC Universitatea 0 - 6 (0 - 2),** ambele combatante au convenit să dispute partida la Sibiu. Dominând autoritar tânăra formaţie studenţească s-a impus fără probleme, datorită golurilor reuşite de C. Rău (min. 20, 36, 79), T. Marcu (min. 61), A. Muntean (min. 73) şi L. Ganea (min. 75) ✶ **Sticla Avrig - Romanofir 6 - 7 (3 - 2; 3 - 3).** Evoluţia excelentă a unsprezecelui avrigean, care rezistând eroic 120 de minute, în faţa unei partenere de întrecere mult mai bine cotate, era la un pas de a produce uluitoarea surpriză a etapei judeţene a Cupei României. Au marcat: G. Vlaicu (min. 1) şi D. Ionuţ (min. 16, 31) pentru gazde, respectiv A. Bârză (min. 26 din penalti, 70) şi D. Popescu (min. 25). La loviturile de departajare s-au detaşat tălmăcenii, care au transformat 4, prin S. Mereş, M. Verzescu, D. Coconete şi A. Bârză, sticlarii având doar 3 reuşite (D. Crişan, U. Delceg şi C. Bălan) ✶ **Romdor - Arsenal 95 Redal 1 - 4 (0 - 1).** Au punctat G. Nicolae (min. 18) şi V. Toma (min. 67, 77 şi 89), respectiv F. Datcu (min. 81) ✶ **Oltul Turnu Roşu - Textila Cisnădie 4 - 5 (2 - 3).** Autorii golurilor: I. Ciorogar (min. 22 şi 90, din penalti), I. Fekete (min. 25) şi C. Trăistaru (min. 74) pentru gazde, I. Ionaş (min. 12), N. Pop (min. 36, 72), I. Precup (min. 43) şi D. Zămăcău (min. 88 din lovitură de la 11 m) pentru cisnădieni ✶ **Luceafărul Bârghiş - Progresul Marpod 1 - 2 (1 - 2).** Au înscris I. Carculea (min. 21) pentru gazde şi C. Vasiu (min. 5) şi D. Bolan (min. 7) pentru marpozeni ✶ **Rujana Ruja - Zorile Coveş 2 - 0 (0 - 0).** D. Jifcu (min. 64), S. Mărginean (min. 78) ✶ **Dinamo Agnita - Hârtibaciul Retiş 0 - 1 (0 - 0).** Unicul gol a fost înscris în minutul 72 de S. Drăgan. **(V.M.)**

Fotbal

Jocurile ce se vor disputa în faza judeţeană a Cupei României

Sâmbătă, 25 noiembrie, ora 11: Euroil Sălişte - Telecom Sibiu; Avântul Mohu - Carpaţi Mecanica Mârşa; Progresul Orlat - FCUniversitatea; Gloria Loamneş - Romanofir Tălmaciu; Romipel Cordia Sibiu - Textila Cisnădie.

Sâmbătă, 25 noiembrie, ora 13.30: Progresul Marpod - CS Incstar Agnita; Hârtibaciul Retiş - Rujana Ruja.

Primele formaţii sunt organizatoare.

Clasamentul juniorilor Diviziei D

1. Sparta Mediaş	17	17	0	0	104-8	68
2. Viitorul Târnava	17	14	1	2	151-26	57
3. Carpaţi Mecanica M.	17	14	0	3	150-17	56
4. Textila Cisnădie	17	13	0	4	91-15	52
5. Progresul Dumbrăveni	17	13	0	4	67-28	52
6. Romipel Cordia S.	17	10	0	7	67-67	40
7. FC Universitatea	17	9	0	8	79-46	36
8. Construcţii S.	17	8	3	6	64-32	35
9. Romanofir Tălmaciu	17	8	2	7	46-46	34
10. CS Incstar Agnita	17	8	2	7	48-54	34
11. Sevişul Şelimbăr	17	8	1	8	76-56	33
12. Unirea Ocna Sibiu	17	7	1	9	55-65	29
13. Progresul Terezian	17	4	1	12	24-72	17
14. Arsenal 95 Redal	17	3	3	11	34-57	15
15. ASA Sibiu	17	3	1	13	23-76	13
16. Avântul Dârlos	17	3	0	14	26-186	12
17. Romdor Sibiu	17	2	1	14	23-140	9
18. Telecom Sibiu	17	1	0	16	31-168	4

(Pentru victorie s-au acordat 4 puncte, conform regulamentului FRF).

Clasamentul Campionatului Naţional al juniorilor C

1. FC Inter	8	8	0	0	84-2	32
2. Gaz metan	8	7	0	1	39-4	28
3. CSS Mediaş	8	5	1	2	31-20	21
4. CSS Şoimii	8	4	1	3	29-15	17
5. Marşal Sălişte	8	4	1	3	18-24	17
6. FC Universitatea	8	3	1	4	25-21	13
7. Viitorul Mediaş	8	2	0	6	12-39	8
8. Progresul Sibiu	8	1	0	7	7-56	4
9. Şoimii Sibiu	8	0	0	8	3-67	0

Juniori B 1

1. FC Inter	8	8	0	0	68-2	32
2. Gaz metan M.	8	6	0	2	40-14	24
3. CSS Şoimii S.	8	5	0	3	64-17	20
4. Viitorul Mediaş	8	5	0	3	47-21	20
5. CSS Mediaş	8	5	0	3	39-22	20
6. FC Universitatea	8	3	0	5	33-29	12
7. Progresul Sibiu	8	2	0	6	9-55	8
8. Şoimii Sibiu	8	2	0	6	12-6	8
9. Marşal Sălişte	8	0	0	8	31-90	0

Claudio Ranieri caută soluţii pentru Chelsea

Tore Andre Flo a semnat pentru Chelsea în vara anului 1997. Atacantul norvegian, care înscrisese 28 de goluri în 40 de apariţii pentru SK Brann, a fost achiziţionat pentru 500.000 de dolari. El a intrat rapid în graţiile suporterilor prin evoluţii convingătoare şi prin goluri de efect. Însă politica lui Gianluca Vialli, fostul manager al lui Chelsea, l-a afectat profund. În doi ani şi jumătate, cât a deţinut italianul acest post, Flo nu a reuşit să prindă decât foarte rar postul de titular. Au fost numeroase situaţiile în care, introdus pe final, el a salvat gruparea londoneză de la înfrângere sau a adus trei puncte nesperate.

Chiar şi aşa, niciodată norvegianului nu i s-a dat de înţeles că ar fi omul pe care Chelsea se bazează. În toată această perioadă, echipa de pe "Stamford Bridge" a refuzat categoric toate ofertele venite pe adresa atacantului de 27 de ani, preferând să-l ţină pe banca de rezerve decât să-l cedeze unei rivale din Premier League. Dar şi răbdarea jucătorului are o limită. Cum nici noul manager al echipei, Claudio Ranieri, nu i-a acordat mai multă încredere decât Vialli, Tore Andre Flo a cerut rezilierea contractului cu Chelsea.

Decizia norvegianului a venit la câteva zile după oferta scoţienilor de la Glasgow Rangers. Cum transferul lui Raul Tamudo, de la Espanyol Barcelona, a căzut din cauza unor probleme medicale ale spaniolului, gruparea de pe "Ibrox Park" a fost nevoită să acţioneze rapid. Iniţial, Chelsea a procedat ca şi până acum, refuzând să negocieze cu Rangers. Însă cererea lui Flo de a fi pus pe lista de transferuri i-a obligat pe londonezi să-şi reconsidere poziţia. Ei au ajuns la un acord de principiu cu scoţienii, care urmează să plătească 22 de milioane de dolari pentru Flo. David Murray, preşedintele lui Rangers, urmează să stabilească salariul lui Flo, dar nu înainte ca jucătorul să-şi rezolve ultimele probleme de ordin financiar cu Chelsea.

Pentru Chelsea, vânzarea lui Flo reprezintă o afacere excelentă, având în vedere că pentru achiziţionarea lui s-a plătit o sumă simbolică (500.000 de dolari). Echipa lui Ranieri nu are neapărat nevoie de bani, ci de jucători la schimb. Se pare că cele două cluburi au ajuns la un acord şi în această privinţă, olandezul Giovanni van Bronckhorst urmând a lua drumul Londrei, însă nu înainte ca Rangers să fie eliminată din Cupa UEFA. Momentan, van Bronckhorst este cotat la 17 milioane de dolari, dar valoarea lui scade pentru că mai are doar 19 luni de contract. Aflat şi aşa sub presiune, din cauza rezultatelor slabe ale echipei, Claudio Ranieri mai are două "obiective" pe piaţa transferurilor - Frederic Kanoute, de la West Ham, şi Kevin Phillips (Sunderland), golgeterul ediţiei trecute de campionat.

Figuri de legendă ale boxului românesc: Victor Zilberman

In cadrul acestei rubrici v-am prezentat până acum numai maeştri emeriţi ai sportului. Astăzi vi-l prezint pe maestrul emerit al sportului, Victor Zilberman, boxer căruia i-a fost retras acest titlu pentru simplul fapt că la Olimpiada de la Montreal, care a avut loc în anul 1976, a părăsit satul olimpic şi a cerut azil politic. Ba mai mult, numele lui a devenit tabu în România comunistă, el fiind scos din toate statisticile şi din toate clasamentele interne. De exemplu, după anul 1976 clasamentul celor mai încununaţi campioni naţionali arăta astfel: 1. Ion Monea cu 11 titluri de campion naţional cucerite; 2-3 Dumitru Ciobotaru & Calistrat Cuţov cu câte 9; 4.Vasile Mariuţan cu 8; 5-8. Gheorghe Fiat, Alec Năstac, Gheorghe Negrea şi Vasile Tiţa cu câte 7; etc. Zilberman, cu 8 titluri de campion naţional, nu figurează în acest clasament, fapt care a adus o mare jignire tuturor celor care au pierdut în faţa sa, ei fiind învinşi de un... nimeni!?!

Datorită faptului că numele lui Victor Zilberman a fost tabu, şi materialul bibliografic, referitor la el este foarte sărac, o reconstituire a activităţii sportive a acestui mare pugilist putându-se face doar după presa dinaintea "evadării" sale. Dar iată palmaresul celui pe care eu îl consider tot un maestru emerit al sportului: S-a născut în data de 20 septembrie 1947 la Bucureşti; a câştigat titlul de campion naţional al categoriei semimijlocie în anii 1968, 1969, 1970, 1971, 1972, 1973 şi 1974; campion naţional al categoriei mijlocie mică în anul 1975; câştigător al turneului internaţional "Centura de Aur" în anii 1975 şi 1976; vicecampion european în anul 1969 la Bucureşti (a fost învins în finală de est-germanul Meyer); participant la Europenele din anul 1971 de la Madrid; vicecampion european la Katowice în anul 1975 (a fost învins în finală de finlandezul Kalewy); participant la olimpiadele din anii 1968 - Ciudad de Mexico, 1972 - München şi 1976 - Montreal.

După cum se poate constata, acest sportiv nu a participat şi la Campionatul European din anul 1973 de la Belgrad pentru că (citez din Comunicatul Biroului FR Box din 11 decembrie 1972): "În şedinţa de lucru din 9.XII.1972, Biroul Federal, luând în discuţie abaterile disciplinare de care s-au făcut vinovaţi unii boxeri, a hotărât să se aplice următoarele sancţiuni: 1. Boxerul Victor Zilberman, de la Clubul Steaua Bucureşti - scoaterea din lotul reprezentativ, suspendarea de la orice activitate pe timp de 6 luni şi interzicerea de a mai susţine întâlniri internaţionale pe termen de un an...". Nici în acest comunicat, şi nici în altă parte, nu se face nici o motivaţie referitoare la cauza acestei hotărâri. Dar gândindu-ne la faptul că această şedinţă a avut loc după Olimpiada de la München şi la ce s-a întâmplat la următoarea olimpiadă la Montreal...

Victor Zilberman era foarte bine construit pentru 67 kg, bine dezvoltat, musculos, avea lovituri puternice şi făcea categoria fără eforturi. Singurul lucru pe care nu îl înţelegea şi asupra căruia i s-a atras atenţia aproape zilnic era faptul că la antrenamente trebuia să muncească mai mult, că trebuia să părăsească principiul că se poate obţine mult şi cu muncă puţină. Iată, de exemplu, ce se scria despre el după europenele de la Madrid în raportul către federaţie: "Regretabil este faptul că acest sportiv talentat nu depune străduinţă pentru ridicarea măiestriei tehnico-tactice, persistând de ani de zile în aceleaşi greşeli: pregătire fizică de mântuială, lipsă de contribuţie la perfecţionarea unor elemente tehnice, având o atitudine superficială faţă de pregătirea sa...".

Dar Zilberman a fost criticat chiar şi atunci când a avut rezultate remarcabile. Iată ce se scria despre el în raportul către federaţie după europenele de la Katowice: "Zilberman Victor a susţinut 4 meciuri cu Cooney Steven (Scoţia) - 5:0, Iancov (Bulgaria) - 4:1, Bocker (Danemarca) - 5-0, iar al patrulea meci, finala, cu finlandezul Kalewy, de care a fost învins fără drept de apel cu 5:0. Considerăm că Zilberman s-a prezentat bine doar în repriza a III-a a meciului cu Iancov, când şi-a depăşit net adversarul. Această comportare reflectă atitudinea lui faţă de muncă şi în special faţă de executarea unor eforturi cu intensitate maximă. Este regretabil că acest talentat boxer nu s-a prezentat la valoarea sa reală, pierzând o mare şansă de a obţine titlul de campion european".

Cu toate acestea, eu ştiu că palmaresul este cartea de vizită a unui pugilist, este oglinda activităţii sale sportive. Palmaresul lui Victor Zilberman îi dă dreptul acestuia să facă parte din elita boxului românesc, drept pentru care l-am şi introdus la rubrica "Figuri de legendă ale boxului românesc".

Victor COCIU,
preşedintele Comisiei Judeţene de Box Sibiu

Fotbal/ Divizia A-Ursus

Doar o victorie într-un tur

Gaz metan Mediaş - Oţelul Galaţi 0-0

Stadion" "Gaz metan". Spectatori: circa 3.000. Gazon: bun. Timp: însorit.

Gaz metan: Filip - Miclăuş, M. Lungu, Nicolau, Grigore - Cl. Moldovan, Boroncoi, Pogăcean, Axinciuc (69, Hanc) - Drăgulin (46, Găldean), Boaru (72, Iorga). Antrenor Jan Gavrilă

Oţelul: Cr. Munteanu - Balint (77, Spirea), Pelin, Haraga, Tofan - Ion Viorel (90, Toma), Boştină, Baştină, Mozacu - Bukvici (62, State), Guriţă. Antrenor Ion Gigi.

Arbitru: Constantin Zotta. Asistenţi: Tudor Constantinescu şi Adrian Vidan (toţi Bucureşti). Cartonaşe galbene: Pogăcean, Miclăuş, Nicolau, respectiv Pelin, Spirea, Haraga, Bukvici, State.

Prim divizionara medieşeană nu a reuşit nici acum, în ultima etapă a turului, să obţină cea de-a doua victorie din acest campionat. După acel 3-0 din prima etapă, înregistrat în faţa nemţenilor de la Ceahlăul, elevii lui Jan Gavrilă nu au mai reuşit să obţină decât 5 egaluri, pierzând în alte 9 întâlniri. Chiar dacă despre evitarea retrogradării nici nu se mai pune problema, medieşenii sunt în pericol de a nu mai atinge nici măcar baremul de 30 de puncte impus, pentru aceasta trebuindu-le, în retur, nu mai puţin de 7 victorii şi un egal. Lucru, trebuie să recunoaştem, foarte greu de înfăptuit.

Echipa vizitatoare, ameninţată şi ea serios cu retrogradarea, a fost cel mai slab adversar al Gazului metan întâlnit pe stadionul din oraşul de pe malurile Tîrnavei Mari. Singura ocazie mai periculoasă a gălăţenilor a fost cea din minutul 34, când Bukvici, aflat la 13-14 metri de poarta lui Filip, a şutat pe lângă. Cu două minute înainte, Pogăcean reluase din careu spre poarta părăsită de Munteanu, însă fundaşul dreapta Balint nu fusese de acord cu deschiderea scorului, respingând din apropierea liniei porţii.

Nici în partea secundă, medieşenii nu s-au înghesuit spre poarta gălăţenilor. Pogăcean (62), Iorga (83) sau Cl. Moldovan (88) au ratat ocazii de a puncta, însă impresia generală, la finele celor 90 de minute, a fost că Mediaşul nu are echipă de "A", iar pentru retur ar trebui transferaţi o serie de jucători experimentaţi, şi nu puţini, pentru ca Gaz metan să atingă măcar baremul de 30 de puncte

Minutul 91

Cu gândul la cozonaci şi vin fiert

Pentru majoritatea echipelor din primele trei eşaloane, odată cu meciurile din weekend-ul tocmai scurs s-a tras cortina. Excepţie fac cele şapte prim divizionare şi Sportul studenţesc, care se vor întrece miercuri în optimile cupei tot cu aromă de bere, dar cu iz danez. Din păcate, nici în această ultimă rundă, nu am avut parte de jocuri, vorba reclamei, mai albe, mai curate. Aducem ca exemplu eterna prietenie dintre Pădureanu şi "Pinalty" Ştefan, primul făcându-i cadou nemţeanului de Crăciun, încă de pe acum, trei puncte care să-l ajute să se îndepărteze cât mai mult de zona în care smoala iadului diviziei B arde la tălpi. Asta ca să nu mai amintim de jocul disputat vineri, când Ion Marin a avut milă de Dinu, spre deosebire de Foresta lui Magiun, care umilise "câinii" chiar în Ştefan cel Mare. Astralii s-au oprit la 2-3, după ce fuseseră conduşi cu 3-0, cum nu o făcuseră forestierii cu o săptămână mai devreme când, pentru prima dată în lumea asta, pomii au urinat pe "căţei".

✶ **Dinamo - Astra 3-2 (1-0).** Elevii lui Dinu au început în forţă, la fel ca în jocul cu Foresta, Mihalcea şi Marius Niculae, ultimul de două ori, semnând golurile "câinilor roşii", însă elevii lui Ion Marin au revenit, punctând de două ori prin Dună şi Ciorea. Ultimul a ratat, în minutele de prelungire, ocazia unui 3-3 care, mai mult ca sigur, l-ar fi împins pe Dinu spre Cotroceni. Prietenii ştiu de ce! ✶ **Rocar - Universitatea Craiova 2-0 (1-0).** După un început fulminant de campionat, în care s-au cocoţat până în fruntea clasamentului, oltenii lui Florin Marin au început să cedeze teren, ajungând, la finele turului, pe un loc 6. În Berceni, fostul jucător al "Ştiinţei", Bogdan Vrăjitoarea, i-a vrăjit pe fundaşii adverşi, punctând de două ori în minutele 37 şi 58. ✶ **Ceahlăul Piatra Neamţ - Gloria Bistriţa 3-2 (3-1).** Meci de vacanţă, cu rezultat ştiut încă dinainte. Nemţanu (10, 42) şi Florin Axinia (20) din penalti, respectiv Bîrsan (45, 52), primul din lovitură de la 11 metri. ✶ **Gaz metan Mediaş - Oţelul Galaţi 0-0.** Medieşenii nu mai au nici o şansă să rămână pe prima scenă, mai mult, în retur, ei vor trebui să obţină nu mai puţin de şapte victorii şi un egal pentru a atinge baremul minim de 30 de puncte impus. Din 15 partide, elevii lui Gavrilă nu au reuşit să obţină decât o singură victorie şi 5 egaluri, iar în această pauză competiţională sunt unele capete care nu mai stau nicicum pe umerii care i-au purtat până acum. ✶ **FC Braşov - Foresta Suceava 3-1 (2-1).** Braşovenii au marcat în jocul cu Foresta o treime din numărul golurilor reuşite în cele 14 jocuri de până acum. Vasc (8), Măuţă (16) şi A. Andraşi (89) au punctat pentru echipa lui Gabi Stan, tot un braşovean, Cazangiu, înscriind în proprie poartă (26) în contul oaspeţilor. ✶ **Petrolul - FC Naţional 2-0 (1-0).** După mine, acesta a fost ultimul joc al lui Marius Lăcătuş ca "principal" pe banca Naţionalului. Sâmbătă, la Ploieşti, Lupşa (19) şi E. Tudor (87) au semnat cele două goluri ale meciului. ✶ **FCM Bacău - Rapid 0-2 (0-0).** Ameninţaţi serios din pricina acelui minus 6 la "adevăr", giuleştenii şi-au luat toate măsurile pentru a hiberna cât de cât mai liniştiţi. Tocmai de aceea, "centralul" Tibi Lajos a fost cel de-al 12-lea rapidist, fluierând într-un singur sens. Spre poarta lui Anton. Au marcat Măldărăşanu (63) şi Sergiu Radu (86). ✶ **FC Argeş - Steaua 1-1 (1-0).** În ultimul meci al turului, piteştenii şi steliştii au pus-o de-un egal. Bîrdeş a deschis scorul în minutul 36, Trică stabilind scorul final la 4 minute de la reluare.

(b.o.n.)

Clasamentul Divizie A "Ursus" la încheierea turului

1.Steaua	15	9	4	2	28-17	31 (+7)
2.Petrolul	15	8	3	4	21-14	27 (+3)
3.FC Argeş Dacia	15	7	4	4	20-18	25 (+1)
4.Dinamo	15	7	3	5	31-27	24 (+3)
5.FC Braşov	15	7	3	5	12-9	24 (+3)
6.Universitatea Craiova	15	7	3	5	16-16	24 (+3)
7.Foresta Suceava	15	6	5	4	27-25	23 (+2)
8.Rapid	15	5	6	4	15-12	21 (-3)
9.Rocar Bucureşti	15	6	2	7	25-28	20 (-1)
10.Astra Ploieşti	15	5	3	7	16-17	18 (-3)
11.Gloria Bistriţa	15	5	3	7	18-22	18 (-3)
12.Oţelul Galaţi	15	4	5	6	18-19	17 (-7)
13.FC Naţional	15	5	2	8	20-24	17 (-4)
14.Ceahlăul	15	4	5	6	18-25	17 (-7)
15.FCM Bacău	15	4	4	7	19-23	16 (-8)
16.Gaz metan Mediaş	15	1	5	9	7-15	8 (-16)

Incidente cu giuleşteni la Bacău

Un grup de suporteri rapidişti a produs incidente, duminică, în municipiul Bacău, înaintea partidei de fotbal dintre FCM Bacău şi Rapid Bucureşti, din cadrul etapei a XV-a a Diviziei A "Ursus", transmite corespondentul MEDIAFAX.

Martorii spun că un grup de aproximativ 50 de suporteri rapidişti au scandat injurii la adresa moldovenilor şi au agresat, fără motiv, cetăţenii care treceau prin centrul oraşului. Un tînăr băcăuan a fost bătut de membrii galeriei echipei Rapid, în faţa magazinului "Luceafărul", fiind salvat de trecători.

De asemenea, membrii galeriei formaţiei FCM Bacău, care se îndreptau spre stadion, au întîlnit, în faţa clădirii Prefecturii, cîţiva suporteri rapidişti, pe care i-au agresat. La scurt timp, un pluton de jandarmi a intervenit, însoţind pînă la stadion galeria echipei din Bacău.

Poliţia din Bacău a început cercetările în vederea identificării agresorilor, precum şi a victimelor.

Fotbal în Europa

Franţa - etapa a XVII-a

FC Bastia - Olympique Marseille 3-0 (1-0)
Au marcat: Trevisan '43 (a), Nee '52, Andre '71
RCS Lens - AS Monaco 4-3 (2-1)
Au marcat: Fuertes '11, '40, Sahko '76, Pierre-Fanfan '82 / Simone '35, '90, Rool '73 (a)
Strasbourg - Olympique Lyon 3 (2-0)
Au marcat: Dhorasoo '16, Vairelles '34, Anderson '63
Metz - Toulouse 1-1 (0-1)
Au marcat: Baticle '58 / Bonilla '25
Troyes - Guingamp 0-1 (0-0)
A marcat: Fiorese '65
Rennes - Auxerre 0-1 (0-0)
A marcat: Kapo '88.
Partida dintre echipa Lille şi formaţia Paris Saint Germain s-a întrerupt în minutul 62, la scorul de 1-1), din cauza condiţiilor meteorologice nefavorabile.
Primele locuri în clasament:

1. Girondins Bordeaux	29 puncte	16 jocuri
2. Sedan	28	16
3. Guingamp	28	17
4. Lille	26	16
5. Paris Saint Germain	25	16.

Germania - etapa a XIV-a

Vineri:
Schalke 04 - Bochum 2-1(1-0)
Au marcat: Mulder '37, Sand '64 / Marici '48
Sîmbătă:
SC Freiburg - Bayern München 1-1 (1-1)
Au marcat: But '26 / Jancker '18
Borussia Dortmund - VfL Wolfsburg 2-1 (2-1)
Au marcat: Reina '27, Evanilson '29 / Akpoborie '32
Energie Cottbus - FC Köln 0-2 (0-1)
Au marcat: Timm '14, Lottner '70
Eintracht Frankfurt - Hertha Berlin 0-4 (0-2)
Au marcat: Van Burik '18, Konstantinidis '21, Preetz '83, '88
Hansa Rostock - Hamburg SV 1-0 (0-0)
A marcat: Arvidsson '86.
Primele locuri în clasament:

1.Schalke 04	27 puncte	14 jocuri
2.Hertha Berlin	27	14
3.Bayer Leverkusen	25	13
4.Bayern München	23	14
5.Borussia Dortmund	23	14.

Anglia - etapa a XV-a

Derby County - Manchester United 0-3 (0-0)
Au marcat: Sheringham '61, Butt '69, Yorke '76
Tottenham Hotspur - Leicester City 3-0 (2-0)
A marcat: Ferdinand '34, '39, '84
Manchester City - Ipswich 2-3 (0-2)
Au marcat: Wanchope '71, Howey '81 / Stewart '9, '53, Hreidarsson '32
Coventry City - Aston Villa 1-1 (0-1)
Au marcat: Hadji '83 / Dublin '8
Charlton - Sunderland 0-1 (0-0)
A marcat: Rae '58
Southampton - West Ham United 2-3 (1-2)
Au marcat: Oakley '20, Beattie '53 / Kanute '41, Pearce '43, Sinclair '69
Everton - Chelsea Londra 2-1 (0-1)
Au marcat: Cadamarteri '47, Campbell '74 / Dalla Bonna '45
Middlesbrough - Bradford City 2-2 (1-2)
Au marcat: Ehiogu '42, Ince '89 / Windass '3, Carbone '10.
Primele locuri în clasament:

1. Manchester United	36 puncte	15 jocuri
2. Arsenal Londra	28	14
3. Ipswich	27	15
4. Leicester City	26	15
5. Liverpool	24	14.

Olanda - etapa a XV-a

RBC Roosendaal - Roda JC Kerkrade 0-4 (0-3)
Au marcat: Van den Luer '30, Soetars '36, Lawal '45, Sonko '89
De Graafschap - Fortuna Sittard 5-1 (2-0)

Italia - etapa a VIII-a

Bari - Udinese 2-1 (0-0)
Au marcat: Masinga '66, '77 / Sosa '90
Juventus - Verona 2-1(1-0)
A marcat: Trezeguet '37, Zidane '74 / Adailton '88
Parma - Lazio 2-0 (1-0)
Au marcat: Conceicao '10, Lamouchi '90
Perugia - Bologna 1-3 (0-2)
Au marcat: Saudati '54 / Bia '2, Locatelli '39, Nervo '46
Reggina - Brescia 0-3 (0-0)
Au marcat: Marino '55, Calori '70, Esposito '82
Arbitrul partidei, Pier Luigi Collina, a fluierat în minutul 84 încheierea meciului, deoarece suporterii echipei Reggina au aruncat cu diverse obiecte pe teren.
Vicenza - Inter Milano 0-0
Meciurile **Atalanta - Lecce (1-0)** şi **AC Milan - Napoli (1-0)** s-au disputat sîmbătă.

BIBLIOTECA „ASTRA" SIBIU

BIBLIOTECA „ASTRA"
SIBIU

Tribuna sporturilor

Anul XI, nr. 546, 4 decembrie - 10 decembrie 2000 | 8 pagini 1500 lei

Baschet, divizia A, m

Sibienii au terminat victorioşi, în deplasare, turul campionatului

Cimentul Fieni - CSU Sibiu 71-92 (26-40) <<20-20; 6-20; 20-18; 35-44>>

Partidă oficială la Târgovişte, echipierii de la Cimentul Fieni agăţându-se, realmente, de fiecare acţiune, în încercarea de a contracara diferenţa de valoare şi pregătire dintre cele două formaţii. Gazdele au avut în veteranul Ardelean (38 de ani), care a jucat 40 de minute şi a reuşit să înscrie 21 de puncte.

Antrenorul emerit Mircea Vulc a jucat tot tipul partidei cu doi jucători "mici", aruncături de trei puncte. În consecinţă Claudiu Muntean a jucat 32 de minute, iar Pelger 38 de minute soluţia s-a dovedit a fi viabilă, cei doi reuşind să înscrie 9 din cele 13 reuşite de trei puncte ale sibienilor. Aşa după cum ne declara antrenorul Mircea Vulc partida a fost foarte tensionată pe de o parte datorită unei galerii ce a depăşit cu mult comportamentul uzual în baschet şi, pe de altă parte, presiuni asupra arbitrilor şi deselor sincope de pe tabelă, privind măsurarea timpului de joc.

Octavian RUSU

(cont. în pag. 3)

Volei (f)/ Divizia A

Victorie la final de sezon

CSŞ Astral - Constructorul Craiova 3-1 (-21; 21; 17; 11)

Ultima etapă din actualul sezon competiţional a constituit pentru sibiencele de la CSŞ Astral întâlnirea cu echipa care se situează în momentul de faţă pe ultima poziţie a clasamentului, Constructorul Craiova. Aşa cum era de aşteptat, partida a fost la discreţia gazdelor, mai puţin primul set, care a fost câştigat de echipa vizitatoare. Oltencele reuşesc, surprinzător, să-şi adjudece primul set, chiar dacă, la un moment dat, sibiencele conduc cu 16-10. Începutul setului al doilea aparţine gazdelor, însă oaspetele egalează, pe final, la 19. În acest moment antrenorul echipei gazdă cere un time-out, însă de acest lucru profită sibiencele, care termină setul la 4 puncte diferenţă. La scorul de 1-1 la seturi, echipa gazdă îşi recapătă încrederea şi îşi adjudecă setul trei, 25-17. Ultimul set aparţine tot sibiencelor,care conduc de la un capăt la celălalt ostilităţile. "Sunt puţin supărat pe elevele mele care au tratat acest meci cu o oarecare superficialitate. Pe final s-au mobilizat şi, din fericire, am reuşit să câştigăm această partidă", ne-a declarat antrenorul Marius Gheorghiţă. Pentru Astral au evoluat Pascal, Bordeliuc, Pojoga, Militaru, Negulescu, Popescu, Topală şi Săndiţa.

Marius Ionescu

Handbal (f)/C.E.

Mâine se pun în vânzare biletele

Biletele pentru partidele din cadrul Campionatului European de handbal feminin, care va avea loc în perioada 8-17 decembrie, vor fi puse în vînzare de marţi, la sălile "Ioan Kunst-Gehrmănescu" din Bucureşti, respectiv "Traian" din Rîmnicu Vîlcea, se arată într-un comunicat remis, duminică, agenţiei MEDIAFAX de Comitetul de organizare a competiţiei.

Biletele pentru partidele din grupe vor costa 20.000 de lei, în timp ce preţul unui bilet pentru meciurile de clasament şi semifinale se ridică la 25.000 de lei. Tichetele pentru finala mare şi cea mică vor costa 30.000 de lei.

Acreditările pentru oficiali şi pentru participanţii la Campionatul European vor fi eliberate de Comitetele Locale de organizare.

Comiteul de organizare al Campionatului European de handbal feminin a precizat că grupurile de suporteri ai echipelor participante la competiţie vor avea acces în săli pe bază de acreditări pentru sectoarele special rezervate. Acreditările vor fi eliberate, contra cost, de firma Eurotravel.

Accesul în parcările din jurul sălilor "Ioan Kunst-Ghermănescu" şi "Traian" va fi permis numai cu ecusoane emise de Comitetele Locale de organizare a Campionatului European de handbal.

Atletism/ Legitimare

Andreea Selanschi va avea dublă legitimare

Atleta medieşancă Andreea Selanschi va avea de anul viitor dublă legitimare. Până la sfârşitul anului ea se va legitima la puternicul club Steaua Bucureşti. Actualmente, Andreea este a CSŞ Mediaş, statut pe care-l va păstra şi de acum înainte. "Am făcut toate demersurile ca Andreea să fie legitimată şi la clubul Steaua. Acest lucru va aduce o serie de avantaje, cum ar fi un echipament mai performant, posibilitatea participării la mai multe competiţii naţionale şi internaţionale, precum şi participarea la pregătiri centralizate. Andreea va avea, de anul viitor, dublă legitimare, CSŞ Mediaş - Steaua Bucureşti," ne-a declarat antrenoarea sportivei, Angela Ionescu.

Andreea Selanschi a fost, recent, selecţionată în lotul naţional de juniori al României, care va participa anul viitor la Campionatele Mondiale ce vor avea loc în Ungaria.

Marius Ionescu

Fotbal/ Cupa "Unirii"

Gaz metan Mediaş a pierdut finala mică

✶ formaţia din oraşul de pe malurile Tîrnavei Mari a pierdut atât primul meci, la penaltiuri, în faţa Universităţii Cluj, cât şi finala mică, în întâlnirea cu Apulum Unirea Alba Iulia ✶ la medieşeni a reintrat Claudiu Şomfălean, cel care fusese împrumutat, în tur, Interului ✶ de astăzi, elevii antrenorului Jan Gavrilă se pregătesc, la Mediaş, pentru Cupa Stalinskaia, ce va începe pe 6 decembrie, în Palatul Sporturilor "Transilvania" din Sibiu ✶

Prim divizionara Gaz metan Mediaş a participat, în perioada 29-30 noiembrie, la o nouă ediţie a Cupei "Unirii", competiţie desfăşurată în două localităţi, Ocna Mureş şi Alba Iulia. În prima zi a întrecerii, medieşenii au pierdut la penaltiuri întâlnirea cu Universitatea Cluj, scor 5-3, după ce Boaru şi Marius Lungu rataseră loviturile de la 11 metri, într-un meci desfăşurat în nocturnă, la Ocna Mureş. În minutele regulamentare de joc, pentru Gaz metan a punctat Hanc, iar lovituri de la 11 metri transformaseră Callo şi Boaru, însă s-a impus cu 2-0, goluri Iorga şi Pătru, în faţa echipei Soda din localitate, obţinând astfel calificarea în finala mică.

A doua zi, la Alba Iulia, în finala mică, elevii antrenorului Jan Gavrilă au fost întrecuţi, la limită, scor 2-1, de formaţia din Alba Iulia, golul prim divizionarei fiind reuşit de Claudiu Şomfălean, jucător revenit la Gaz metan după un tur petrecut la FC Inter. Pentru gazde punctase, în două rânduri, ex-stelistul Maxim, în minutele 10 şi 71, ultima dată din penalti.

Finala mare a fost câştigată, de o manieră categorică, de Universitatea Cluj, care s-a impus cu 5-0 în faţa formaţiei din Cugir.

Printre premianţii acestui turneu, dedicat Marii Uniri, s-a aflat şi medieşeanul Dan Găldean, care a fost recompensat cu titlul de "cel mai bun jucător".

Începând de astăzi, gazştii se pregătesc, la Mediaş, pentru turneul de sală de la Sibiu, ce va fi găzduit de Palatul Sporturilor "Transilvania" şi care va fi dotat cu Cupa Stalinskaia, competiţie ce va debuta miercuri, 6 decembrie.

Ovidiu Boica

Ştiri din baschet

Federaţia Română de Baschet are un preşedinte executiv

Domnul Ion Dobrescu, secretar de stat la Ministerul Tineretului şi Sportului, a fost ales în funcţia de preşedinte executiv al FRB. Cunoscut om de baschet, antrenor şi manager, domnul Dobrescu poate, cu experienţa şi priceperea pe care le are, să contribuie la redresarea şi revigorarea baschetului românesc.

Jucătorii de la West Petrom Arad care nu au răspuns convocării la lotul naţional au fost suspendaţi

După cum este cunoscut iubitorilor baschetului, cei trei jucători de la West Petrom Arad, Tordai, Burlacu şi Szijarto, nu au răspuns convocării de a se prezenta la pregătirile şi meciurile de verificare ale lotului naţional de baschet. Biroul FRB luând în dezbatere această gravă abatere disciplinară a hotărât suspendarea acestora pentru 6 etape.

Două etape de suspendare au operat la sfârşitul turului, celelalte patru urmând a fi suportate în retur. În aceste condiţii, în partida a treia a returului, când va juca la Sibiu cu CSU, West Petrom Arad nu-i va putea folosi pe cei trei.

(T.R.)

Miliţian, şef de club, preşedinte la Ligă, parlamentar...

Dumitru Dragomir, deputatul "tribunului"

La recent încheiatele alegeri generale, pe listele partidelor pentru Parlament, pe lângă politicieni, au participat şi câţiva oameni de fotbal. Dumitru Dragomir, preşedintele Ligii Profesioniste de Fotbal, a candidat la Rm. Vîlcea din partea Partidului România Mare pe lista pentru deputaţi. Aflat pe primul loc al listei, boss-ul LPF este, cel puţin pentru patru ani, alesul vîlcenilor pentru Camera Deputaţilor.

Un alt personaj important din lumea sportului cu balonul rotund este preşedintele Ceahlăului Piatra Neamţ, Gheorghe Ştefan. Prezent, la poziţia a doua, pe listele Partidului Democrat din judeţul Neamţ, "Pinalti" nu a acces în Senat, cu toate că el a adus un număr important de voturi formaţiunii din care face parte.

De mai mult noroc s-a bucurat Gigi Becali, principalul finanţator al Stelei. Prezent pe lista deputaţilor la judeţul Ilfov, din partea Ligii Comunităţilor Italiene, Becali a prins un loc în Camera Deputaţilor, candidând din partea Partidului Naţional Liberal.

În fine, arbitrul constănţean Constantin Frăţilă a candidat pentru Camera Deputaţilor, în calitate de independent, la judeţul Constanţa, fără succes însă.

Iată că, pentru a câta oară, zicala conform căreia la fotbal şi la politică orice bărbat se pricepe îşi găseşte acoperire şi la noi. Rămâne de văzut în ce fel cei doi aleşi în Parlament, Dumitru Dragomir şi Gigi Becali, vor înregistra aceleaşi succese şi în politică, la fel ca în fotbal.

Ovidiu Boica

Tribuna sporturilor

Fondat în 1990
Str. G. Coşbuc, nr. 38, 2400
Tel. 21.12.81; 43.31.93
Tel./Fax. 21.41.41

Editat de Casa de Presă şi Editură Tribuna
Tiparul executat la SC Tipotrib SRL

Consiliul de Administraţie
Emil David - director general
Mircea Biţu - director editorial
Vasile Tâlvan - director economic
Colectivul redacţional
Ovidiu Boica - şef departament
N.I. Dobra, Octavian Rusu, Mihai Bratu - seniori editori
Marius Ionescu, Mădălina Mănescu - reporteri
Ramona Popa, Victor Cociu, Puiu Stoica, Avram Besoiu - colaboratori
Fred Nuss, Ioan Gliga, Vasile Cârdei - foto

Handbal feminin/ Campionatele Europene

România vrea un loc pe podium

*** cu toate că, la Trofeul EuroCarpaţi, handbalistele noastre au terminat abia pe locul 5, preşedintele FRH, Cristian Gaţu, a afirmat că se încearcă obţinerea unei medalii ***

Mai sunt patru zile până la deschiderea oficială a Campionatelor Europene de handbal feminin, care vor fi găzduite de oraşele Rm. Vîlcea şi Bucureşti. Pregătirile sunt încă la foc automat, însă se pare că până pe data de 7 decembrie, în ajunul deschiderii competiţiei, se pare că totul va fi rezolvat.

Comitetul de Organizare a editat programul, pe ore, al Europenelor, fiecare delegaţie cunoscându-şi la minut orarul şederii în România. Deschiderea oficială se va face pe 8 decembrie, după care sunt programate primele jocuri, după ce, cu o seară înainte, va avea loc organizarea cocteilului de bun venit, la Palatul Parlamentului. Pentru 9 decembrie, primăriile celor două oraşe organizatoare îşi vor invita oaspeţii la sedii, iar în ziua liberă, 11 decembrie, se va organiza o excursie la Sinaia, Castelul Peleş şi Castelul Bran. Pe de altă parte, Federaţia europeană a editat ghidul Campionatului, "deschis" de cuvântul preşedintelui EHF, Staffan Holmquist. În această revistă sunt prezentate toate cele 12 echipe participante, precum şi oficialii şi arbitrii competiţiei, printre aceştia din urmă figurând şi românii Ion Şerbu şi Viorel Dobre.

Prima echipă care va ajunge în România este campioana olimpică, Danemarca, lot ce a anunţat că va participa la întrecerea europeană fără câteva dintre vedetele sale, printre care şi celebra Camilla Andersen. Scandinavele vor sosi pe Aeroportul Otopeni marţi, 5 decembrie, ele fiind urmate de Franţa, pe 6, Norvegia, Germania, Austria, Ungaria, Rusia, Ucraina, Belarus ajung pe 7, cu doar o zi înaintea primelor meciuri. Naţionalele Iugoslaviei şi Macedoniei nu şi-au anunţat încă data sosirii.

În altă ordine de idei, cu ajutorul firmei FX, organizatorii au pus la dispoziţia celor interesaţi un site al Campionatelor Europene, care poate fi accesat la adresa www.eurohandball.com.

Ovidiu Boica

Cele mai valoroase jucătoare absente la Campionatul European

Numele şi ţara	Palmaresul
Camilla Andersen (Dan)	Aur JO (1996, 2000)
Anette Hoffmann (Dan)	Aur JO (1996, 2000)
Katrine Fruelund (Dan)	Aur JO (2000)
Tonje Kjaergaard (Dan)	Aur JO (1996, 2000)
Janne Kolling (Dan)	Aur JO (1996, 2000)
Tina Bottzau (Dan)	Aur JO (2000)
Trine Haltvik (Nor)	Aur CM şi CE, bronz JO
Susann Goksoer (Nor)	Aur CM şi CE, bronz JO
Cecille Leganger (Nor)	Aur CM şi CE, bronz JO
Heidi Tjugum (Nor)	Aur CM şi CE, bronz JO
Ann Catrin Eriksen (Nor)	Aur CM şi CE, bronz JO
Mia Hundvin (Nor)	AurCM, bronz JO
Andreea Farkas (Ung)	Argint JO, bronz CE
Rita Deli (Ung)	Argint JO, bronz CE
Aniko Nagy (Ung)	Argint JO, bronz CE
Bojana Radulovici (Ung)	Argint JO
Sorina Lefter (Aut)	Bronz CE
Carmen Amariei (Rom)	Loc 4 CM
Indira Kastratovici (Mcd)	Locul 8 CM

Evaziunea fiscală este la modă

Italia este o ţară unde există instabilitate politică, iar Fiscul nu are o misiune uşoară. Multe dintre vedete, în special din lumea show-bizz-ului, au preferat să îşi schimbe domiciliul în ţări cu regim de impozit mult mai acceptabil. Statul italian recunoaşte că pierde astfel sume însemnate, dar împotriva acestora nu are ce face şi trebuie să accepte realitatea. Sunt însă şi destui oameni bogaţi care, fie din comoditate, fie din alte motive, nu încearcă nici un fel de "inginerie" financiară pe baza schimbării de domiciliu, dar care nici nu par a fi deloc dispuşi să vină repede cu banii datoraţi statului. În această categorie intră şi foarte mulţi dintre oamenii de fotbal, înţelegând aici conducători, antrenori şi, cei mai mulţi, fotbalişti.

Primul în topul averilor pe 1999 a fost celebrul creator de modă Giorgio Armani. După mai multe "schimburi de amabilităţi" cu reprezentanţii statului, Armani a primit la finele anului trecut felicitări şi chiar o scrisoare de mulţumire, semn că s-a dat pe brazdă în privinţa respectării obligaţiilor faţă de Fisc. Averea declarată de el este oricum foarte apropiată de cifra reală.

Din lumea fotbalului, primul pe listă este boss-ul lui AC Milan, Silvio Berlusconi, dar cele 7 milioane de dolari declarate de el sunt mai degrabă o glumă bună pentru un om care învârteşte afaceri de sute de milioane de dolari. Primul fotbalist a fost Ronaldo, care pe listele Fiscului a figurat cu o sumă apropiată de cea a lui Berlusconi.

Dintre italieni, Roberto Baggio se află în frunte, lucru normal ca poziţie, dar nu şi ca sumă declarată. Iar lucrurile devin de-a dreptul hilare atunci când vine vorba de marele magnat al Interului, Massimo Moratti, care ocupă abia locul 136, cu un bacşiş de impozit achitat şi, nu întâmplător, el se află foarte serios în colimatorul Gărzii Financiare. Cum la fel se întâmplă cu boss-ul Fiorentinei, Vittorio Cecchi Gori, care se regăseşte abia pe locul 515, cu 1,3 milioane de dolari! Şi el suportă de câteva săptămâni bune o amplă percheziţie la toate sediile firmelor, inclusiv al clubului, semn că statul nu mai acceptă să înghită găluşca.

Dintre cei 4.000 de milionari din Italia pe anul trecut peste 300 provin din fotbal. La absolut toate vedetele din Serie A, dacă vezi cât au plătit, îţi vine să le plângi de milă. Sume derizorii, în comparaţie cu veniturile reale. Cine poate crede că atât de scumpul giuvaer torinez Alessandro Del Piero, care are un salariu anual de peste 5 milioane de dolari, fără a mai lua în calcul şi veniturile din spoturi publicitare, drepturi de imagine etc. declară un venit ceva mai mare de 3 milioane? Sau Christian Vieri, omul care a costat 50 de milioane de dolari în transferul de la Lazio, se află abia pe poziţia 343, cu modesta sumă de 1,5 milioane de dolari. Nici campionul de schi Alberto Tomba nu a fost model de corectitudine, el aflându-se pe locul 728, cu o sumă ceva mai mare de 1 milion de dolari.

Pentru acest an, statul este însă decis să taie în carne vie. Se aşteaptă să se vadă ce declaraţii vor face toţi aceşti milionari. Iar apoi va începe vânătoarea.

Venituri impozabile declarate la sfârşitul anului 1999

1. Giorgio Armani - 160.816.000 $
2. Cesare Romiti - 80.000.000
17. Silvio Berlusconi - 7.300.000
19. Ronaldo - 7.100.000
39. Roberto Bagio - 4.400.000
55. Paolo Maldini - 3.700.000
57. Oliver Berhoff - 3.650.000
58. Alessandro Piero - 3.500.000
69. Giovanni Agnelli - 3.250.000
80. Filippo Inzaghi - 3.100.000
92. Marcelo Lippi - 2.900.000
95. Roberto Mancini - 2.875.000
96. Angelo Peruzzi - 2.800.000
97. Eros Ramazzotti - 2.775.000
100. Ciro Ferrara - 2.750.000
101. Diego Fuser - 2.725.000
102. Enriko Chesa - 2.715.000
105. Francesco Moriero - 2.700.000
111. Gabriel Bastituta - 2.650.000
115. Sinisa Mihajlovic - 2.575.000
121. Gianluca Pagliuca - 2.500.000
136. Massimo Moratti - 2.300.000
158. Francesco Totti - 2.250.000
173. Alessandro Costacurta - 2.200.000
182. Ivan Zamorano - 2.170.000
194. Abel Balbo - 2.000.000
208. Angelo DiLivio - 1.850.000
210. Alberto Zacceheroni - 1.825.000
220. Fabio Capello - 1.800.000
258. Zdenek Zeman - 1.750.000
273. Mario Amoroso - 1.735.000
285. Moreno Torricelli - 1.650.000
331. Sven Goran Eriksson - 1.620.000
333. Gianluiggi Buffon - 1.600.000
343. Christian Vieri - 1.580.000
372. Carlo Ancelotti - 1.560.000

Baschet, divizia A, m

Sibienii au terminat victorioşi, în deplasare, turul campionatului

(urmare din pag. 1)

Primul sfert a fost foarte disputat, el încheindu-se, de altfel, la egalitate. Tot din această perioadă de joc s-a văzut că Bubanja nu este într-o zi fastă, el de altfel având o evoluţie neconvingătoare pe parcursul timpului în care a jucat, în min. 34 părăsind terenul pentru acumularea a 5 greşeli personale. În primul sfert el a avut un procentaj foarte slab la aruncări, înscriind 1 coş din 6 aruncări.

De la jumătatea celui de al doilea sfert şi, în continuare în sfertul al treilea, antrenorul Mircea Vulc a aplicat eficienta zonă 3-2 pe care elevii săi o stăpânesc bine, şi, în consecinţă, oaspeţii îşi impun jocul şi superioritatea, nereuşind să înscrie decât 6 puncte (două din libere) faţă de cele 20 ale sibienilor.

Păstrând "tradiţia", elevii antrenorului Mircea Vulc pierd la diferenţă de 1 coş sfertul al treilea, pentru ca în ultimul segment de timp al meciului să câştige cu o diferenţă de 9 puncte şi să obţină victoria finală (71-92). De altfel în acest ultim sfert s-a înscris foarte mult de ambele părţi.

În afara lui Moraru şi Cociş au jucat toţi ceilalţi componenţi ai lotului remarcându-se Pelger, Kovacs, o foarte plăcută, din nou, evoluţie, Muntean, Alecu şi Crăciun.

Pentru CSU Sibiu au înscris: Pelger 26 (4x3), Kovacs 21 (2x3), Muntean 16 (5x3), Bubanja 10, Crăciun 9 (1x3), Alecu 7 şi Spânu 3.

În urma acestui rezultat CSU Sibiu termină turul cu numai două înfrângeri, la egalitate cu echipa clasată pe locul al II-lea, West Petrom Arad, echipă care, însă are avantajul victoriei directe asupra sibienilor. Astfel, elevii antrenorului Mircea Vulc, şi-au depăşit obiectivul pentru această parte a campionatului, fapt datorat sprijinului conştient şi grijii permanente faţă de echipă, manifestate de către susţinătorul baschetului sibian, ec. Eftimie Costeiu, preşedintele Consiliului Judeţean Sibiu.

Urmează o pauză competiţională până în ultima decadă a lunii ianuarie 2001.

Omnisport/ Perspective

Ajutor francez

Recent, o delegaţie a oraşului francez Rennes ne-a vizitat urbea, în scopul stabilirii unor contacte de perspectivă în domeniul sportului. Oraşul Rennes este înfrăţit cu Sibiul de mai bine de 3 ani de zile. Din delegaţia franceză au făcut parte şi doi oameni de sport, Daniel Dutay, profesor de sport şi antrenor de handbal, şi directorul cu probleme de sport de pe lângă primăria oraşului francez, Jean Pirre Bigrel. În discuţiile avute cu oficialii sibieni (conducerea CSŞ Sibiu şi CSŞ Şoimii) s-au lansat mai multe propuneri în domeniul sportului. Astfel, principalele teme de colaborare au fost handbalul şi înotul. În acest sens s-a lansat propunerea ca anul viitor să aibă loc, la Sibiu, un turneu de handbal rezervat juniorilor, sponsorizat de partea franceză, urmând ca pe viitor cheltuielile legate de următoarele competiţii să fie împărţite în mod egal. În luna martie 2001 o delegaţie sibiană, compusă din mai mulţi înotători, va fi invitată la un concurs de de gen care va avea loc în oraşul Rennes. O altă ofertă se referă la participarea unei delegaţii de atleţi juniori care vor participa la un concurs de cros ,tot în Rennes, în luna octombrie a anului viitor.

(M.I.)

Handbal/ Concluzii

Lumini şi umbre

În urmă cu câtiva ani, Sibiul reprezenta o forţă în handbalul românesc, cu precădere în cel masculin. Este îndeajuns să ne amintim de echipa Carpaţi Mârşa, care a disputat câteva sezoane în prima ligă a ţării, pentru a ne cuprinde nostalgia. Nici la capitolul handbalului feminin nu o duceam rău. În momentul de faţă, situaţia handbalului sibian, ca de altfel a întreg sportului din oraşul nostru, este mai mult decât dezastruoasă. Anul acesta a fost unul extrem de nefast pentru echipele sibiene de handbal. Sezonul 2000/2001 a debutat cu desfiinţarea echipei fanion a handbalului masculin sibian, Sometra Copşa Mică. Desfiinţarea echipei s-a datorat lipsei totale de interes din partea conducerii firmei care patronase până atunci echipa. Din fericire, debutul de sezon nu a fost numai umbrit de acestă retragere. O altă echipă, ASA Sibiu (antrenor Tehodor Ciuhureanu), promova în al doilea eşalon handbalistic al ţării. Bucuria acestei promovări s-a stins treptat datorită mai multor probleme de ordin financiar care s-au ivit pe parcurs. Acum, la sfârşitul returului, echipa militară se află în coada plutonului, dar cu şanse de redresare pe viitor. De asemenea, tot din acest sezon, o nouă echipă de handbal feminin promova în divizia A. Este vorba despre Viitorul Mediaş, echipă finanţată de un inimos om de handbal din Mediaş, l-am numit aici pe Adrian Bucur. Obiectivul echipei era cât se poate de îndrăzneţ pentru o proaspăt promovată, şi anume clasarea la finele campionatului pe poziţiile 3-4 ale clasamentului seriei din care face parte. La cârma echipei a rămas reputatul antrenor Mihai Moldovan. Divizionara medieşană a reuşit, pe parcursul turului, să câştige doar două partide pe teren propriu. Acest lucru se pare că a provocat un adevărat cutremur la cel mai înalt nivel al conducerii echipei. În consecinţă antrenorul Mihai Moldovan a fost pe punctul de a demisiona. În prezent, lucrurile s-au liniştit şi, se pare, din retur echipa din oraşul de malurile Tîrnavei Mari va fi condusă de acelaşi antrenor. Rămânând la echipele de handbal feminin, ultima formaţie de marcă a Sibiului este CSM Sibiu, condusă de antrenorul Lucian Albu. Şi în cazul acestei echipe lucrurile nu au stat pe roze. A existat, pe parcursul acestui tur, un moment în care toată lumea credea că antrenorul va fi debarcat de la cârma echipei în urma rezultatelor slabe. În cele din urmă, lucrurile au intrat pe făgaşul normal, antrenorul Albu rămânând la cârma formaţiei sibiene.

M.I.

Claudiu Niculescu e bun de joc

Jucătorul Claudiu Niculescu, care s-a accidentat în timpul unui antrenament al selecţionatei divizionare a României, efectuat pe stadionul "Lia Manoliu", îşi va relua, astăzi, programul normal de pregătire, se arată într-un comunicat remis, ieri, agenţiei MEDIAFAX, de purtătorul de cuvînt al Ferderaţiei Române de Fotbal (FRF), Sorin Satmari.

Niculescu nu a participat, ieri, pe stadionul "Chabu" din Annaba, la primul antrenament efectuat de selecţionata divizionară a României în cadrul turneului din Algeria.

La antrenamentul selecţionatei române a asistat echipa poliţiei algeriene, care avea programată o şedinţă de pregătire imediat după cea a formaţiei antrenate de Ladislau Boloni.

Portarul Bogdan Lobonţ a ajuns ieri seară, la Alger şi va ajunge la Annaba în cursul dimineţii de astăzi. El este singurul fotbalist român internaţional care va evolua marţi în partida amicală cu selecţionata Algeriei.

Delegaţia României a aterizat, sîmbătă seară, la Alger, după un zbor de opt ore pe ruta Bucureşti-Paris-Alger, românii fiind nevoiţi să aştepte trei ore în capitala Franţei. La urcarea în avionul Paris-Alger, stewarzii au întrebat dacă din delegaţie face parte şi Gheorghe Hagi. Jucătorul Daniel Prodan le-a răspuns că Hagi s-a urcat deja la buisness-class, moment în care membrii echipajului s-au îndreptat spre această clasă pentru a-l căuta pe fostul căpitan al echipei naţionale. Ultima parte a călătoriei din Paris spre Alger a început cu o întîrziere de peste o oră, deoarece compania aeriană algeriană nu ar fi putut oferi pasagerilor mîncare înainte de ora 17.00, din cauza Ramadamului. De la Alger, fotbaliştii români au mai mers 45 de minute cu autocarul pînă la Annaba, unde s-au cazat, în jurul orei 22.00, la Hotelul "Mimosa", de şase stele.

Selecţionata divizionară a României a fost întîmpinată la Annaba de o delegaţie numeroasă, printre care s-a numărat şi antrenorul reprezentativei Algeriei, românul Mircea Rădulescu.

Rădulescu a convocat pentru partida de marţi opt jucători care evoluează în Franţa, dar numai cinci au răspuns afirmativ acestui demers. Echipa naţională a Algeriei a intrat în cantonament tot la Annaba, fiind cazată la hotelul "Mangas".

Fotbalişti români în Europa

Viorel Moldovan a marcat din nou

Atacantul român al formaţiei franceze FC Nantes, **Viorel Moldovan,** a marcat un gol în partida cîştigată de echipa sa, sîmbătă, pe teren propriu, cu scorul de 2-1, în faţa grupării Guincamp, în cadrul etapei a XIX-a a campionatului Franţei.

Astfel, Moldovan a marcat 7 goluri pentru FC Nantes în campionat devenind golgeterul echipei. Atacantul român a fost înlocuit în minutul 84 cu jucătorul Da Rocha.

În campionatul spaniol, **Adrian Ilie** a evoluat la Valencia în ultimele 20 de minute ale partidei disputate în deplasare la Valladolid şi încheiate cu scorul de 0-0, în cadrul etapei a XIII-a a Primera Division. Ilie l-a înlocuit în minutul 70 pe Sanchez. **Constantin Gîlcă** nu a jucat nici un minut, din cauza unei accidentări la piciorul drept, în partida pierdută de Espanol Barcelona, pe teren propriu, cu scorul de 0-2, în faţa echipei Deportivo La Coruna.

În divizia secundă a campionatului spaniol, **Denis Şerban** (Elche) a fost titular în meciul terminat la egalitate, scor 1-1, cu formaţia Levante. Românul a fost înlocuit, în minutul 79, cu jucătorul Changui. Formaţia românilor **Bogdan Stelea** şi **Cătălin Munteanu,** Salamanca, a fost învinsă, cu scorul de 3-0, pe terenul echipei Altetico Madrid, în etapa a XV-a a Segundei Division. Stelea a evoluat pe durata întregii partide, iar Munteanu a fost înlocuit la pauză cu Pepe Domingo.

Formaţia Galatasaray Istanbul a cîştigat, vineri, în deplasare, cu scorul de 3-1, partida cu echipa Ankaragucu. Golurile echipei antrenate de Mircea Lucescu şi Gavril Balint au fost marcate de Hasan '8, Emre Belozoglu '11 şi Jardel '90. **Gheorghe Popescu** a evoluat toată partida, iar **Gheorghe Hagi** a fost înlocuit în minutul 62 de Faruk.

Jucătorul **Dorinel Munteanu** a fost titular şi a evoluat pe durata întregii partide cîştigate de formaţia sa, VfL Wolfsburg, cu scorul de 2-0, în faţa formaţiei Schalke 04, în cadrul etapei a XV-a a campionatului german. Un alt român care evoluează în Germania, **Ionel Ganea** (VfB Stuttgart), a fost înlocuit în minutul 73 al partidei pierdute de formaţia sa, pe teren propriu, cu scorul de 2-0, în faţa echipei Borussia Dortmund.

Singurul fotbalist român care activează în Premier League, **Dan Petrescu,** nu a evoluat în partida pe care formaţia sa, Bradford, a cîştigat-o, pe teren propriu, cu scorul de 2-1, în faţa echipei Coventry, în etapa a XVI-a.

În campionatul belgian, românul **Alin Stoica** a evoluat în prima repriză a partidei cîştigate de formaţia sa, Anderlecht Bruxelles, vineri, pe teren propriu, cu scorul de 2-0, în faţa echipei FC Bruges, în etapa a XV-a. El a fost înlocuit în minutul 46 cu Van Diemen.

Volei/ Juniori

Două victorii

Pentru echipele de juniori (f) ale CSŞ Sibiu, penultima etapă din campionat s-a încheiat cu două victorii obţinute în dauna echipelor din Caransebeş. Astfel că, junioarele I au dispus de adversarele lor cu scorul de 3-0, în timp ce junioarele II au câştigat cu scorul de 3-1 partida cu echipa similară din acelaşi oraş. Într-o altă ordine de idei, dacă junioarele I sunt ca şi calificate pentru turneul semifinal, care va avea loc luna martie a anului viitor, nu acelaşi lucru se poate spune despre junioarele II, a căror calificare va depinde de ultima etapă, în care vor întâlni formaţia CSŞ Lugoj. Ambele formaţii sibiene sunt conduse de antrenorul Marius Gheorghiţă. **(M.I.)**

Baschet/ Juniori

Medieşenii au câştigat toate cele trei partide

Duminică s-a disputat ultima etapă din cadrul CN de juniori. Toate formaţiile CSŞ Mediaş au reuşit să obţină victoria. Astfel, juniorii II, conduşi de profesorul Ovidiu Teleabă, au tranşat victoria de partea lor încă din primele minute de joc, câştigând întâlnirea cu scorul de 61-42 (32-17). S-au remarcat, de la CSŞ Mediaş, Boar (16), Drusan (13), Oprişor şi Brechi (câte 10).

Într-o altă partidă desfăşurată tot duminică, la Mediaş, junioarele I au dispus net de formaţia similară a Liceului Mickes Kelemen din Sf. Gheorghe, cu scorul de 63-33 (48-22). S-au remarcat Knall (20), Volgyesi (14), V. Crăciun (13) şi Matei (9).

În ultima partidă a zilei, junioarele II ale CSŞ Mediaş au dispus de echipa similară din Sf. Gheorhge cu scorul de 43 -39 (28-34). S-au remarcat, de la la echipa gazdă, Barbu (17), Crăciun (10), Lazăr şi Tudorache (câte 6). **(M.I.)**

Rapid cere suspendarea lui Tudor

Conducerea UFC Rapid solicită Federaţiei Române de Fotbal (FRF) să-l suspende din activitate pe arbitrul Alexandru Tudor, pentru greşelile pe care acesta le-a comis în partida cu Dinamo Bucureşti, din cadrul sferturilor de finală ale Cupei României "Tuborg", se arată într-un comunicat remis, ieri, agenţiei MEDIAFAX de Comitetul de Direcţie al clubului giuştean.

În comunicat se precizează că Tudor a acordat "un penalti inexistent" în favoarea formaţiei Dinamo Bucureşti, în minutul 53 al partidei, decizie care a ajutat echipa antrenată de Cornel Dinu să egaleze şi să-şi schimbe comportamentul pe teren. De asemenea, oficialii clubului feroviar au apreciat că arbitrul Alexandru Tudor nu a acordat două lovituri de la 11 metri pentru echipa Rapid, la henţurile comise de Gheorghe Mihali, în minutul 22, şi Tinel Petre, în minutul 69, cînd scorul era 0-0, respectiv 1-1.

UFC Rapid a menţionat, în comunicat, că Tudor ar fi trebuit să-l elimine pe jucătorul dinamovist Vali Năstase, care, în minutul 39, l-a lovit cu cotul pe rapidistul Nicolae Constantin, dar arbitrul nu l-a sancţionat pe Năstase nici cu cartonaş galben. Responsabilii clubului Rapid consideră că arbitrul Alexandru Tudor a "judecat eronat, dar permanent în favoarea echipei Dinamo" enumerînd faulturile comise de jucătorii dinamovişti în minutele 7, 8, 11, 16, 17, 21, 22, 31, 32, 38, 40, 41, 46, 48, 53, 56, 58, 60 şi 81, pe care Tudor nu le-a sancţionat.

"Maniera lui de arbitraj (n.r. - Tudor) permanent pro Dinamo la un meci de o asemenea audienţă şi importanţă demonstrează nu numai lipsa de valoare tehnică, dar şi morală, fapt pentru care clubul nostru solicită scoaterea lui din arbitrajul românesc. Din păcate s-a adeverit încă o dată că arbitrii protejaţi se implică grav în stabilirea ierarhiilor fotbalistice afectînd imaginea şi moralitatea fotbalului românesc", se încheie comunicatul clubului Rapid.

Interviul săptămânii

"Există un risc şi când traversezi strada"

-- Domnule Peter Tweedie, de când sunteţi în România şi cum aţi ajuns aici?

Prima dată am venit în România în 1968. Tatăl meu lucra la Danubiana, la fabrica de cauciucuri. Am venit în vizită atunci. La Costineşti, am găsit o frumuşică, o româncă, de la Proiect Bucureşti, iar în decembrie 1969 ne-am hotărât să ne căsătorim. Am stat opt luni pentru a obţine aprobarea, iar în august 1970, nunta a fost la Biserica Anglicană. Soţia a rămas aici, cinci luni pentru viză, apoi am plecat amândoi în Anglia. Era în 1971.

- Şi din 1971 până în 1990, aţi locuit numai acolo?

- Mai exact până în decembrie 1989. Pe 28 am venit aici, cu un microbuz, împreună cu doi medici. Am stat trei zile la Bucureşti. Era speranţă mare atunci. Nu ştiu cum să vă spun, dar m-a prins cumva România. După opt-nouă luni, am renunţat de la serviciul din Anglia şi am început să lucrez cu un grup umanitar, "Salvaţi copiii!", aici.

- Cu ce vă ocupaţi, acum, în România?

- Am o firmă mică de construcţii, de amenajări interioare. Am un proiect mai mare, tot de construcţii. Am început cu Şcoala Americană, de la Tunari. Mai avem şi alte proiecte.

- Sunteţi nelipsit de la meciurile de rugby, ale seniorilor, copiilor şi juniorilor. De unde această pasiune?

- La 14 ani am început cu rugby-ul. Înainte de asta, am stat patru ani în India, unde am făcut acest sport. Apoi, copilăria mi-am petrecut-o în Ţara Galilor. Acolo, la Cardiff, nici nu pot să exprim senzaţia pe care o aveai când stăteai la meciuri, pe Arms Park. N-am fost un jucător de mare valoare, însă important pentru mine a fost jocul de rugby. Şi acum, pentru mine nu contează dacă este România, dacă este Franţa. Nu pot spune că sunt cu Steaua, cu Dinamo, cu englezii... Cum spunem noi, cu galezii şi cu oricine joacă cu Anglia!

- Ştiu că nu sunteţi doar un privitor al rugby-ului de la noi, ci şi un susţinător al lui. Chiar pe la începutul anilor '90.

- Ca să-l încurajez pe puştiul meu, în 1990, când a fost meci mare pentru România, cineva de la clubul englez London Scottish a venit cu ideea de a invita pe Twickenham şi câţiva copii rugbyşti de aici. Legătura s-a făcut prin Chris Thau, cu Mircea Muntean, antrenorul de la Steaua. Au plecat şase zile în Anglia. A fost un moment emoţionant când puştiul meu a jucat pentru echipa ţării mamei sale.

- Ce au simţit copiii aceia pe Twickenham?

- A fost ceva deosebit. Poate să vă povestească Bogdan Muntean, jucătorul de astăzi al lui Dinamo. În acel an, 1990, pe un program al BBC-ului, parcă Rugby World, au fost prezentate mai multe eseuri din meciurile internaţionale, iar ultimul a fost al lui Bogdan Muntean. Era un copil de zece ani pe atunci. Emoţia a fost completă.

- Cum aţi caracteriza rugby-ul românesc de astăzi?

- Răspunsul este extrem de complex. Nu-mi place cum sunt implicaţi antrenorii, spectatorii, arbitrii în lupta dintre ei. Important este să înţelegem că jocul este pentru cei 30 dejucători. Deosebit pentru mine este duminica, atunci când văd câteva sute de copii la "optari", la "doişpari". Entuziasmul lor, faptul că lucrează cu ei antrenori care nici nu sunt plătiţi. Asta este plăcerea totală pentru mine.

- De fapt, ce sunteţi dv.?

- După bunicul meu, eu sunt scoţian. M-am născut în Anglia, la Newcastle, şi am copilărit în Ţara Galilor. Dar să vorbim de London Irish. Acolo, rugby-ul se începe la cinci ani. Au echipe până la prima divizie, inclusiv formaţii de old-boys. Cred că fiecare rugbyst irlandez de acolo este plecat pentru trei-patru nopţi pe săptămână de acasă. Ca de altfel şi clubul lor. Cei care au jucat acum 30 de ani la London Irish se întâlnesc, seara, la club. Trist este că în România nu există aşa ceva. Nu sunt cluburi de old-boys, locuri unde foştii jucători să stea de vorbă, la o bere. Am citit că sunt bătrâni, foşti rugbyşti, care au pensie mică, care au ajuns fără nici un ajutor. Nici măcar nu vine cineva la ei acasă, să stea de vorbă despre rugby, despre cum a fost... Este trist.

- Mulţi părinţi consideră acest sport ca fiind extrem de periculos, de dur chiar.

- Trebuie să înţeleagă cu toţii că atunci când copiii lor pleacă dimineaţa la şcoală, şi traversează strada, chiar pe trecerea de pietoni, există un risc. El nu este mai mic decât acela la care se expun copiii care joacă rugby. Dacă la antrenamente ei sunt bine învăţaţi, atunci riscul este mai mic. Orice regulament trebuie schimbat dacă nu mai este folositor. Dacă pe strada asta este sens unic din 1987, însă ar fi nevoie ca pe aici să se circule în ambele direcţii, atunci trebuie să se schimbe imediat. În Marea Britanie, legea este lege, regulamentul este respectat.

Liga Campionilor la fotbal

Etapa a II-a - ultima din acest an

În zilele de 5 şi 6 decembrie, sunt programate partidele din cadrul etapei a doua a fazei a doua a grupelor din Liga Campionilor. După desfăşurarea acestora, competiţia se întrerupe până în februarie anul viitor.

Iată cum se prezintă situaţia la această oră:

Grupa A

Manchester United - Panathinaikos Atena 3-1
Valencia - Sturm Graz 2-0

1. Manchester U.	1	1	0	0	3-1	3
2. Valencia	1	1	0	0	2-0	3
3. Sturm Graz	1	0	0	1	0-2	3
4. Panathinaikos	1	0	0	1	1-3	3

Panathinaikos - Valencia şi Sturm Graz - Manchester U. (6 decembrie).

Grupa B

AC Milano - Galatasaray 2-2
Paris SG - Deportivo La Coruna 1-3

1. Deportivo	1	1	0	0	3-1	3
2-3. AC Milan	1	0	1	0	2-2	1
Galatasaray	1	0	1	0	2-2	1
4. Paris SG	1	0	0	1	1-3	0

Deportivo - AC Milan şi Galatasaray - Paris SG (6 decembrie).

Grupa C

Bayern München - Olympique Lyon 1-0
Spartak Moscova - Arsenal Londra 4-1

1. Spartak	1	1	0	0	4-1	3
2. Bayern	1	1	0	0	1-0	3
3. Olympique	1	0	0	1	0-1	0
4. Arsenal	1	0	0	1	1-4	0

Arsenal - Bayern şi Olympique - Spartak (5 decembrie).

Grupa D

Anderlecht Bruxelles - Lazio Roma 1-0
Leeds United - Real Madrid 0-2

1. Real	1	1	0	0	2-0	3
2. Anderlecht	1	1	0	0	1-0	3
3. Lazio	1	0	0	1	0-1	0
4. Leeds	1	0	0	1	0-2	0

Lazio - Leeds şi Real - Anderlecht (5 decembrie).

După cum se vede, doar Real Madrid, Deportivo La Coruna şi Galatasaray Istanbul au obţinut puncte în deplasare şi, odată cu ele, o primă opţiune de calificare în sferturile de finală. De asemenea, datorită manierei în care a învins-o pe Arsenal Londra, se pare că Spartak Moscova nu va avea emoţii în privinţa calificării. Dar, mai bine să aşteptăm rezultatele acestei runde pentru a ne edifica mai bine.

Cei mai buni atleţi ai anului 2000

Americanca Marion Jones , cvintruplă medaliată la JO de la Sydney, şi cehul Jan Zelezny au fost desemnaţi duminică seara, în cadrul tradiţionalei Gale de la Monaco, cei mai buni atleţi ai lumii în ultimul an al mileniului doi. La prima sa participare olimpică, Marion (25 de ani) a cucerit trei medalii de aur (la 100 m, 200 m şi 4x400 m) şi două de bronz (lungime şi 4x400 m). Ea a mai primit această coroană şi în 1998, anul trecut trofeul revenind româncei Gabriela Szabo.

Dacă alegerea soţiei lui C.J. Hunter ca regină a atletismului era aşteptată de majoritatea specialiştilor, desemnarea pe acelaşi tron a cehului Jan Zelezny (34 de ani) a constituit o mică surpriză. Totuşi, să reţinem că maiorul Zelezny cucereşte titlul olimpic la aruncarea suliţei pentru a treia oară consecutiv (Barcelona 1992, Atlanta 1996 şi Sydney 2000). Este dublu campion mondial (1993 şi 1995) şi are la activ cinci recorduri mondiale, ultimul (98,48 m) realizat în 1996. A câştigat 88 dintre cele 117 de concursuri la care a participat între 1991 şi 1997, după care au urmat două accidente grave şi o operaţie la umăr în 1998.

În cadrul aceleiaşi gale, Heike Drechsler şi Sergei Bubka au primit trofee speciale pentru întreaga lor activitate. Heike a fost prima campioană a lumii la săritura în lungime, în 1983, la Helsinki, pentru ca după 17 ani să devină campioană olimpică la Sydney. Bubka este un fenomen, în felul său. Este singurul atlet din istorie cu şase titluri de campion mondial consecutive şi cu 35 de recorduri mondiale la săritura cu prăjina.

Germania - România la "Cupa Davis"

Organizatorii meciului de Cupa Davis Germania - România, care va avea loc în "Volkswagenhalle" din Braunschweig, în perioada 9-11 februarie 2001, intră în "linia dreaptă" a pregătirilor.

Deocamdată, nemţii au anunţat că pe suprafaţa "Green Set Trophy" (având dimensiunile de 22 x 42 metri) mingile marca "Wilson" vor zburda, în fiecare meci, conform sistemului "trei din cinci", ultimul set neurmând să programeze tie-break-urile.

Forul german a încheiat şi contractele de televizare, cele două mari canale de stat împărţindu-şi, s-ar putea spune, zilele: ZDF va transmite partidele de vineri, 9 februarie, iar ARD, cele de sâmbătă, 10, şi duminică, 11 februarie. În prealabil, miercuri, 7 februarie, e anunţat dineul comun, iar joi la prânz, tragerea la sorţi.

Cât despre bilete, care pot fi procurate, deocamdată, doar "online" şi sub formă de abonament pentru toate cele trei zile, ele au următoarele preţuri, în DM: 110 (categoria a 4-a), 180 (a 3-a), 250 (a 2-a) şi 875 (1). În fine, lojele VIP au doar câte 6 locuri şi costă, inclusiv mâncarea şi băutura, 9.750 DM (sau 4.800 DM fără amintitele servicii), respectiv, pentru o singură persoană, câte 1.750 DM.

Cupa UEFA

Gazdele au prima şansă

Prin prisma rezultatelor înregistrate în prima manşă a turului 3, majoritatea echipelor care joacă în această săptămână (5-7 decembrie) pe teren propriu au prima şansă de calificare în turul următor. Doar PSV Eindhoven şi Bordeaux au obţinut victorii la trei goluri, diferenţă care le dă dreptul să aştepte cu destulă linişte întâlnirile retur. Programul acestora este următorul:

FC Barcelona - FC Bruges (2-0)
Hamburger SV - AS Roma (0-1)
Rayo-Vallencano - Lokomotiv Moscova (0-0)
München 1860 - AC Parma (2-2)
Slavia Praga - NK Osijek (0-2)
Celta Vigo - Sahtior Donetk (0-0)
Lausanne - FC Nantes (3-4)
AEK Atena - Bayer Leverkusen (4-4)
PAOK Salonic - PSV Eindhoven (0-3)
VfB Stuttgart - Feyenoord (2-3)
FC Liverpool - Olympiakos Pireu (2-2)
Rosemborg - CD Alaves (1-1)
Werder Bremen - Bordeaux (1-4)
FC Porto - Espanol Barcelona (2-0)
Kaiserslautern - Glasgow Rangers (1-0)

Formula 1/C.M.

Lista piloţilor angajaţi pentru sezonul 2001-2002

Federaţia Internaţională de Automobilism a dat publicităţii, sîmbătă, numele piloţilor înscrişi, pînă la data de 2 decembrie, pe lista participanţilor la Campionatul Mondial de Formula 1 din anul 2001.

1. Michael Schumacher (Germania/Ferrari)
2. Rubens Barrichello (Brazilia/Ferrari)
3. Mika Hakkinen (Finlanda/McLaren-Mercedes)
4. David Coulthard (Marea Britanie/McLaren-Mercedes)
5. Ralf Schumacher (Germania/Williams-BMW)
6. Juan-Pablo Montoya (Columbia/Williams-BMW)
7. Giancarlo Fisichella (Italia/Benetton-X)
8. Jenson Button (Marea Britanie/Benetton-X)
9. Jacques Villeneuve (Canada/BAR-Honda)
10. Olivier Panis (Franţa/Bar-Honda)
11. Heinz-Harald Frentzen (Germania/Jordan-Honda)
12. Jarno Trulli (Italia/Jordan-Honda)
14. Jos Verstappen (Olanda/Arrows-Asiatech)
15. Pedro De la Rosa (Spania/Arrows-Asiatech)
16. Nick Heidfield (Germania/Sauber-Petronas)
17. Kimi Raikkonen (Finlanda/Sauber-Petronas)
18. Eddie Irvine (Marea Britanie/Jaguar-Cosworth)
19. Luciano Burti (Brazilia/Jaguar-Cosworth)
20. X (Minardi-X)
21. X (Minardi-X)
22. Jean Alesi (Franţa/Prost-X)
23. X (Franţa/Prost-X)

Numele piloţilor sînt menţionate sub rezerva obţinerii unei licenţe şi a acordului dat de către Biroul de recunoaştere a contractelor.

Piloţii vor putea fi numiţi sau schimbaţi pînă cel tîrziu pe data de 1 martie 2001.

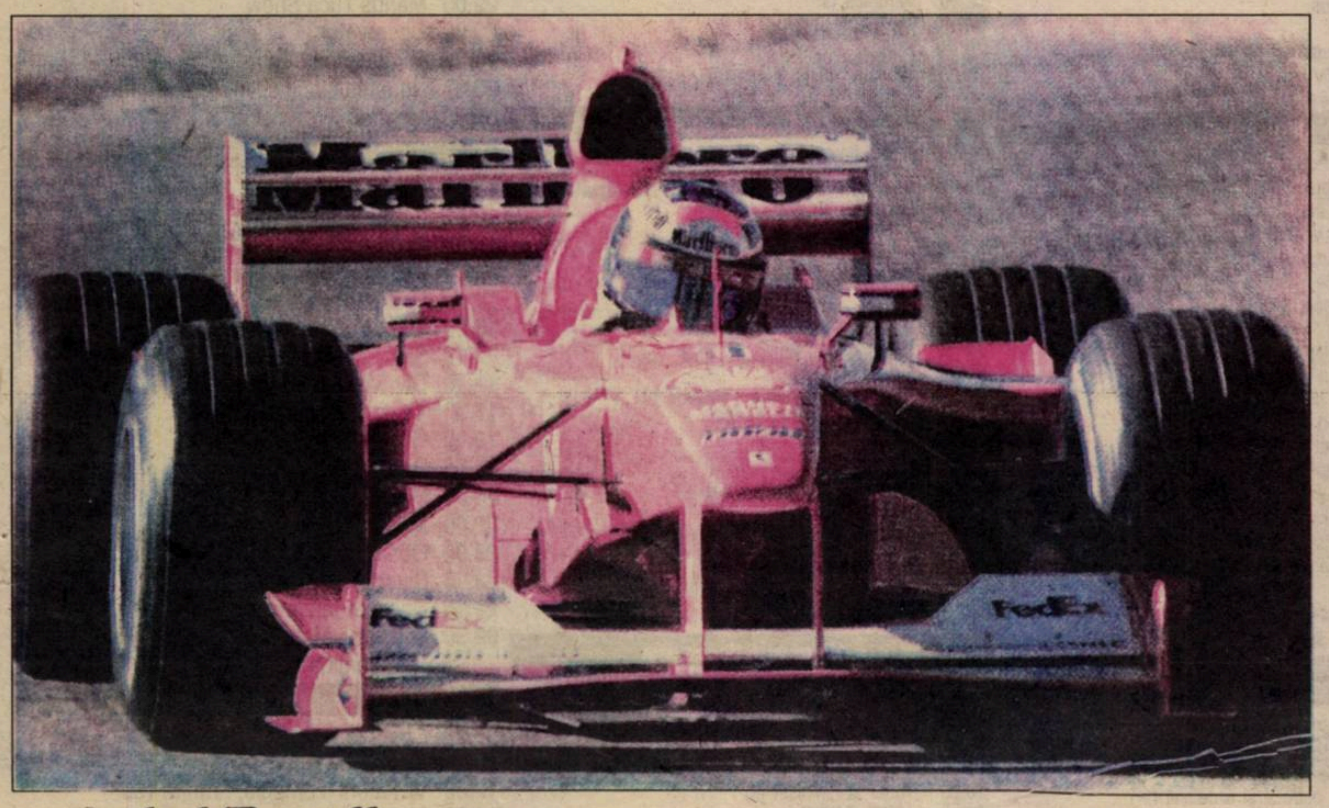

Fotbal/Premii

Patrick Mboma, cel mai bun fotbalist african al anului

Internaţionalul camerunez al echipei de fotbal AC Parma, Patrick Mboma, a fost desemnat cel mai bun fotbalist african al anului 2000, în urma unui sondaj realizat la comanda Confederaţiei Africane de Fotbal (CAF), ale cărui rezultate au fost făcute publice, sîmbătă, la Cairo.

Potrivit sondajului respectiv, Mboma, în vîrstă de 30 de ani, a acumulat 123 de puncte şi i-a devansat pe compatrioţii săi Laurent Etame Mayer, de la formaţia Arsenal Londra, şi Samuel Eto'o, care evoluează la echipa Real Mallorca. Mayer şi Eto'o au primit 36 de puncte, respectiv, 29 de puncte.

Patrick Mboma, orginar din Douala, a figurat printre cei trei jucători cu vîrsta de peste 23 de ani care au făcut parte din selecţionata ce a reprezentat Camerunul în cadrul Jocurilor Olimpice de la Sydney. Mboma a debutat ca fotbalist profesionist la gruparea Chateauroux, după care a jucat la echipele franceze Paris Saint-Germain şi Metz, la formaţia japoneză Gamba Osaka şi la grupările italiene Cagliari şi Parma.

Reprezentativa camerunează a cîştigat ediţia din acest an a Cupei Africii, care s-a desfăşurat, în perioada ianuarie-februarie, în Ghana şi Nigeria. Echipa naţională a Camerunului a învins, în finala turneului olimpic de la Sydney, în urma executării loviturilor de la 11 metri, selecţionata Spaniei.

Clasamentul celor mai buni fotbalişti din Africa din anul 2000 este următorul:

1. Patrick Mboma (Camerun/Parma) 123 puncte
2. Laurent Etame-Meyer (Camerun/Arsenal Londra) 36
3. Samuel Eto'o (Camerun/Real Mallorca) 29
4. Geremi Ndjitap (Camerun/Real Madrid) 27
5. Nwankwo Kanu (Nigeria/Arsenal Londra) 21
6. Noureddine Naybet (Maroc/Deportivo La Coruna) 20
7. Hossam Hassan (Egipt/Zamalek) 17
8. Shabani Nonda (Congo/ AS Monaco) 11
9. Hani Ramzy (Egipt/Kaiserslautern) 10
. Shaun Bartlett (Africa de Sud/Charlton) 10.

Titlul de cel mai bun fotbalist al Africii a fost cîştigat, începînd cu anul 1990, de următorii jucători:

1990: Roger Milla (Camerun)
1991: Abedi Pele (Ghana)
1992: Abedi Pele
1993: Abedi Pele
1994: Rashidi Yekini (Nigeria)
1995: George Weah (Liberia)
1996: Nwankwo Kanu (Nigeria)
1997: Victor Ikpeba (Nigeria)
1998: Mustapha Hadji (Maroc)
1999: Nwankwo Kanu (Nigeria)
2000: Patrick Mboma (Camerun).

Fotbal/Supercupa Asiei

Balaci şi Al Hilal au câştigat prima manşă

Formaţia antrenată de românul Ilie Balaci, Al Hilal (Arabia Saudită), a învins, ieri, cu scorul de 2-1 (2-0), în deplasare, formaţia japoneză Shimizu S-Pulse, în prima manşă a Supercupei Asiei.

Pentru Al Hilal a deschis scorul columbianul Ricardo Tamayo în minutul 35 dintr-o lovitură de pedeapsă, acordată în urma unui fault comis de jucătorul Kazayuki Toda, care a fost eliminat de pe teren. Tamayo a majorat scorul în minutul 44, iar pentru japonezi a înscris, în minutul 48, brazilianul Carlos dos Santos.

"Am obţinut un rezultat foarte bun şi am jucat mai bine în prima repriză. Dacă vrem să cucerim acest trofeu trebuie să respectăm în continuare formaţia Shmimizu, deoarece este o echipă foarte bună şi mai sînt 90 de minute de disputat", a declarat după meci Balaci, care a menţionat că nu a avut nici un fel de informaţii despre formaţia japoneză, pe care nu a văzut-o niciodată evoluînd. Tehnicianul român a mai spus că, în cea de-a doua repriză, jucătorii săi s-au relaxat, iar japonezii au evoluat mai bine, chiar dacă erau în inferioritate numerică.

Antrenorul formaţiei japoneze, Steve Perryman, a declarat că echipa sa "s-a sinucis" prin greşelile de apărare pe care le-a făcut. "Ambele goluri primite au fost sinucigaşe, dar fotbalul este şi un joc al greşelilor şi trebuie să ţi le asumi", a spus Perryman, care a precizat că după eliminarea lui Toda, jucătorii săi erau foarte dezamăgiţi şi parcă invitau echipa adversă să înscrie un al doilea gol. El a mai spus că şi-a felicitat jucătorii pentru atitudinea lor din cea de-a doua repriză cînd, deşi în inferioritatea numerică, au luptat pentru egalare.

Cea de-a doua manşă a Supercupei Asiei va ave aloc săptămîna viitoare la Riad.

Fotbal în Europa

Spania - etapa a XIII-a

Rayo Vallecano - Racing Santander 4-1 (1-1)
Au marcat: Michel '20, Bolici '52, Mauro '80, Mellberg '90 (a) / Jaime '7
Valladolid - CF Valencia 0-0
Espanol Barcelona - Deportivo La Coruna 0-2 (0-0)
Au marcat: Fernando '47, Makaay '53
Osasuna - Real Madrid 2-3 (1-1)
Au marcat: Arpon '19, Ivan Campo '65 (a) / Raul '38, Morientes '56, Helguera '90
Celta Vigo - CF Barcelona 3-3 (3-1)
Au marcat: Catanha '8, '13, '26 / Frank de Boer '17, Kluivert '50, '63.

Italia - etapa a IX-a

Bologna - Vicenza 1-1 (1-1)
Au marcat: Cruz '33 / Toni '41
Lecce - Fiorentina 1-1 (1-0)
Au marcat: Conticchio '11 / Chiesa '54 (p)
Napoli - Bari 1-0 (0-0)
A marcat: Amoruso '46
Perugia - AS Roma 0-0
Udinese - AC Milan 0-1 (0-0)
A marcat: Şevcenko '52
Verona - Brescia 2-1 (1-0)
Au marcat: Bonazzoli '5, Gilardino '84 / Hubner '90.
Partidele **Lazio Roma - Reggina, scor 2-0, şi Parma - Atalanta, scor 2-0,** s-au desfăşurat sîmbătă

Olanda - etapa a XVI-a

Roda JC Kerkrade - PSV Eindhoven 1-2 (0-0)
Au marcat: Tomasici '81 / Kezman '69, '80
Willem II Tilburg - AZ'67 Alkmaar 1-1 (1-0)
Au marcat: Bombarda '42 / Didi '70
Fortuna Sittard - FC Utrecht 0-1 (0-0)
A marcat: Gluscevici '86
Sparta Rotterdam - De Graafschap 2-1 (2-1)
Au marcat: Elkhattabi '16, Marilla '30 / Turpijn '15.

Germania - etapa a XV-a

FC Koln - TSV München 1860 4-0 (1-0)
Au marcat: Kurth '42, Arveladse '65, Lottner '67, Springer '76
VfB Stuttgart - Borussia Dortmund 0-2 (0-1)
Au marcat: Dede '5, Stevici '64 (p)
VfL Wolfsburg - Schalke 04 2-0 (0-0)
Au marcat: Thomsen '55, Akonnor '89
Bochum - Eintracht Frankfur 2-1 (2-0)
Au marcat: Dincici '15, Fahrenhorst '36 / Reichenberger '48
Hertha Berlin - SC Freiburg 2-2 (2-1)
Au marcat: Tretschok '28 (p), Sverrisson '29 / Dorn '35, Kobiachvili '73 (p)
Bayern München - Bayer Leverkusen 2-0 (1-0)
Au marcat: Jancker '5, Elber '48.
Partida dintre echipele SPVGG Unterhaching - Werder Bremen, care ar fi trevuie să se dispute vineri, a fost amînată din cauza ceţii.

Anglia - etapa a XVI-a

Arsenal Londra - Southampton 1-0 (0-0)
A marcat: Vieira '85
Aston Villa - Newcastle United 1-1 (1-0)
Au marcat: Dublin '4 / Solano '82
Bradford City - Coventry City 2-1 (0-0)
Au marcat: Collymore '80, Beagrie '83 / Aloisi '64
Ipswich - Derby County 0-1 (0-1)
A marcat: Delap '28
Manchester United - Tottenham Hotspur 2-0 (1-0)
Au marcat: Scholes '40, Solskjaer '84
West Ham United - Middlesbrough 1-0 (1-0)
A marcat: Di Canio '42
Liverpool - Charlton 3-0 (1-0)
Au marcat: Fish '5 (a), Heskey '78, Babbel '90
Leicester City - Leeds United 3-1 (3-0)
Au marcat: Savage '8, Akinbiyi '17, Taggart '29 / Viduka '75.

Franţa - etapa a XIX-a

Metz - Lyon 0-0
Sedan - Paris Saint Germain 5-1 (1-1)
Au marcat:Pius N'Diefi '3, '49, '51, Moussa N'Diaye '72, Cedric Mionnet '89 / Laurent Robert '45
Troyes - Girondins Bordeaux 1-0 (0-0)
A marcat: Djukici '65 (p)
FC Nantes - Guingamp 2-1 (1-1)
Au marcat: Viorel Moldovan '29, Laurent Robert '46 (p) / Bruno Rodiguez '20 (p)
AS Monaco - Strasbourg 1-0 (0-0)
A marcat: Riise '81
Saint-Etienne - Toulouse 1-0 (0-0)
A marcat: Lionel Potillon '85
Rennes - Lille 2-0 (0-0)
Au marcat: Leroux '54, Chapuis '86
Bastia - Auxerre 3-1 (1-0)
Au marcat: Lilian Nalis '43, Pierre-Yves Andre '64 (p), Nee '85 / Cisse '78.

Belgia - etapa a XV-a

SC Anderlecht Bruxelles - FC Bruges 2-0
Charleroi - Alost 0-0, Anvers - FC Malines 3-1, Lierse - GB Anvers 1-1, RC Genk - La Louviere 1-0, La Gantoise - Standard Liege 2-1, Mouscron - Lokeren 2-1

Portugalia - etapa a XIII-a

Belenenses Lisabona - Vitoria Guimaraes 1-0 (0-0)
A marcat: Marcao '47
Beira Mar - Desportivo Aves 1-0 (1-0)
A marcat: Luis Manuel '25
Sporting Braga - FC Porto 2-1 (2-0)
Au marcat: Riva '18, Barroso '24 / Esquerdinha '69 (p).

TV ROMANIA

Luni, 4 decembrie

07.00 Telematinal
09.00 Ploaia de stele (r)
10.10 Crima de la nr.1600 (f/r)
12.00 Surprize, surprize (r)
14.00 Jurnalul de prânz
14.15 CiberFan
14.30 Pro Patria
15.30 Între noi, fraţii (s)
16.00 Cronica
17.30 Studioul electoral
17.40 Încurcături în familie (s., ep.1)
18.05 Corect!
18.10 Seniorii cetăţii
19.00 Info-mania
19.10 Avanpremieră. Ştiri
19.15 Pasiuni (s)
20.00 Jurnal. Meteo
20.40 Sport
20.45 Iartă-mă!
21.45 Şapte zile (s)
22.45 Memoria exilului românesc
23.00 Jurnalul de noapte
23.50 Lumea dansului
00.50 Marele jazz

Marţi, 5 decembrie

07.00 Telematinal
09.00 Agenda electorală
09.10 Jurnal regional
09.40 Practic TV
10.30 TVR Cluj
11.20 TVR Iaşi
12.10 TVR Timişoara
13.00 Ora G (r)
14.00 Jurnalul de prânz
14.15 CiberFan
14.30 Iartă-mă! (r)
15.30 Între noi, fraţii (s)
16.00 Puncte cardinale
16.30 Cronica
17.30 Studioul electoral
17.40 Încurcături în familie (s)
18.10 Pentru dv., doamnă!
19.00 Info-mania
19.10 Avanpremieră. Ştiri
19.15 Pasiuni (s)
20.00 Jurnal. Meteo
20.40 Sport
20.45 Alegeri prezidenţiale 2000
21.45 În flagrant
22.15 Martorul tăcut (s)
23.00 Jurnalul de noapte
00.05 Vă place opera?

Miercuri, 6 decembrie

07.00 Telematinal
09.00 Agenda eelctorală
09.10 Jurnal regional
09.40 Practic TV
10.30 Universul credinţei
11.30 TVR Iaşi
12.20 TVR Timişoara
13.10 Poveste imorală (s)
14.00 Jurnalul de prânz
14.15 CiberFan
14.30 TVR Craiova
15.30 Între noi, fraţii (s)
16.00 Panorama
17.30 Studioul electoral
17.40 Încurcături în familie (s)
18.05 Corect!
18.10 Impas în doi
19.00 Info-mania
19.10 Avanpremieră. Ştiri
19.15 Pasiuni (s)
20.00 Jurnal. Meteo
20.40 Sport
20.45 Alegeri prezidenţiale 2000
21.45 Justiţiarii (s)
22.45 Amprente
23.00 Jurnalul de noapte
23.20 Corespondent de război (dramă, SUA, '86)
01.00 Oaspeţi ai sălilor noastre de concert

Joi, 7 decembrie

07.00 Telematinal
09.00 Agenda electorală
09.10 Jurnal regional
09.40 Practic TV
10.30 TVR Cluj
11.20 TVR Iaşi
12.10 TVR Timişoara
13.00 Tezaur folcloric (r)
14.00 Jurnalul de prânz
14.15 CiberFan
14.30 Drepturile omului
15.30 Între noi, fraţii (s)
16.00 Convieţuiri
17.30 Încurcături în familie (s)
18.00 Corect!
18.10 Medicina pentru toţi
19.00 Info-mania
19.10 Avanpremieră. Ştiri
19.15 Pasiuni (s)
20.00 Jurnal. Meteo
20.40 Sport
20.45 Alegeri prezidenţiale 2000
22.45 Reflecţii rutiere
23.00 Jurnalul de noapte
23.20 Întâlnirea cu tata (comedie, SUA, 1998)
00.55 Marele jazz

Vineri, 8 decembrie

07.00 Telematinal
09.00 Jurnal regional
09.40 Practic TV
10.30 TVR Cluj
11.20 TVR Iaşi
12.10 TVR Timişoara
13.10 Medicina pentru toţi (r)
14.00 Jurnalul de prânz
14.15 CiberFan
14.30 Garantat 100% (r)
15.30 Între noi, fraţii (s)
16.00 Trupa de şoc (r)
17.00 Lumea şi noi
17.30 Încurcături în familie (s)
18.00 Corect
18.10 O vedetă... populară
19.00 Info-mania
19.10 Avanpremieră. Ştiri
19.15 Pasiuni (s)
20.00 Jurnal. Meteo
20.40 Sport
20.45 Ploaia de stele
22.15 Handbal feminin Euro 2000: România - Belarus
23.35 Jurnalul de noapte
23.55 Moneda falsă (dramă, SUA, 1997)

tvr2

Luni, 4 decembrie

07.00 Familia Porter (s/r)
08.35 Toţi, împreună
09.20 Trupa DP 2 (r)
10.55 Ştiri
11.05 Iubirile unei femei (f/r)
12.40 Osia lumii (r)
13.15 Veni, video, vici
13.30 D.a.
14.00 Femeia ispititoare (s)
14.45 Top TVR 2
15.45 Mike Hammer (s/r)
16.35 Din goana trenului (doc.)
17.05 Expediţie în necunoscut
17.35 Maisie Raine (s)
18.30 Telejurnal TVR 2
19.00 Cinci pentru naţiune
20.45 Sabrina, vrăjitoare la 17 ani (s)
21.10 Obsesia vitezei
21.55 Sport Plus
22.40 Ştiri
22.45 Ştiri bancare şi bursiere
22.50 Teatru TV
00.30 TVM. Mesager

Marţi, 5 decembrie

07.00 Familia Porter (s/r)
08.35 Toţi, împreună
09.35 Paralele inegale (r)
11.10 Obsesia vitezei (r)
12.00 Sport Plus (r)
12.45 În numele sportului (r)
13.15 Veni, video, vici!
13.30 D.a.
14.00 Femeia ispitoare (s)
14.50 Arhitectură şi geografie sacră
15.45 Să mori din dragoste (s)
16.40 Tradiţii (r)
17.10 Călătorind prin ţară
17.40 Familia şi legea (s., ep.1)
18.30 Telejurnal TVR 2
19.00 Cinci pentru naţiune
20.45 Sabrina, vrăjitoare la 17 ani (s)
21.15 Pragul de sus
22.40 Ştiri
22.45 Ştiri bancare şi bursiere
22.50 Pruncul, petrolul şi ardelenii (w. Rom. '81)
00.40 TVM Mesager

Miercuri, 6 decembrie

07.00 Tip-top, mini-top (r)
08.35 Toţi împreună
09.35 Pragul de sus (r)
11.05 Pruncul, petrolul şi ardelenii (f/r)
13.00 Cronici votive (r)
13.30 D.a.
14.00 Femeia ispititoare (s)
14.45 Arhitectură şi geografie
15.45 Să mori din dragoste (s)
16.40 Din goana trenului (doc.)
17.10 Mit şi istorie
17.40 Familia şi legea (s)
18.30 Telejurnal TVR 2
19.00 Cinci pentru naţiune
20.45 Sabrina, vrăjitoare la 17 ani (s)
21.15 Pe muchie de cuţit
22.40 Ştiri
22.45 Ştiri bancare şi bursiere
22.50 Experimentul Philadelphia 2 (SF, SUA, 1993)
00.25 TVM Mesager

Joi, 7 decembrie

07.00 Călătoriile lui Ics (r)
08.05 D.a. (r)
08.35 Toţi, împreună
09.20 Pe muchie de cuţit (r)
10.50 Teatru liric (r)
13.35 D.a.14.05 Femeia ispititoare (s)
14.50 Arhitectură şi geografie sacră
15.50 Germaine şi Benjamin (s)
16.40 Atlas
17.10 Secretele marilor oraşe (doc.)
17.40 Familia şi legea (s)
18.30 Telejurnal TVR 2
19.00 Cinci pentru naţiune
20.45 Sabrina, vrăjitoare la 17 ani (s)
21.15 Polo
22.15 Sara şi prietenii ei (primul episod)
22.20 Documentar
22.40 Ştiri
22.45 Ştiri bancare şi bursiere
22.50 S-o facem lată! (f)
00.40 TVM Mesager

Vineri, 8 decembrie

07.00 Arta apărării (r)
07.35 Sabrina (s/r)
08.05 D.a. (r)
08.35 Toţi, împreună
09.20 Lumea de mâine (r)
10.55 S-o facem lată (f/r)
12.45 Televiziunea, dragostea mea (r)
13.45 Femeia ispititoare (s)
14.35 Sally, vrăjitoarea (d.a)
15.00 Arca lui Noe
15.30 Spectacolul lumii (r)
16.00 Euro 2000 - handbal feminin: România - Belarus
18.30 Telejurnal TVR 2
18.55 Euro 2000 - handbal feminin: Norvegia - Ucraina
20.30 Sabrina... (s)
20.55 Euro 2000 - handbal feminin: Austria - Germania
22.30 Veni, video, vici! (r)
22.45 Ştiri
22.50 Ştiri bancare şi bursiere
22.55 Vecinul (thriller, SUA, 1993)
00.25 TVM Mesager

PRO TV

Luni, 4 decembrie

07.00 Bună dimineaţa!
10.00 Ally McBeal (r)
10.55 Benny Hill
11.20 Oglinda timpului (s)
11.45 Banii sunt pe drum (comedie, SUA, 1985)
13.25 Forest Gump (f/r)
16.00 Tânăr şi neliniştit (s)
16.55 Jocuri magice
17.00 Ştirile Pro TV
17.40 Sens unic
17.45 Teo
19.00 Ştirile Pro TV
20.00 Rob Roy (istoric, SUA, 1995)
22.25 Ştirile Pro TV
22.30 Urmărire generală
23.00 Clanul Soprano (s)
23.50 Ştirile Pro TV
00.15 Profit
00.20 Omul care aduce cartea
00.25 X şi Zero
00.30 Pro TV te ascultă ce vezi
00.35 Seinfeld (s)
01.00 Bine şi rău (s)
02.00 Veronica (s)
02.30 Banii sunt pe drum (f/r)
04.00 Ştirile Pro TV
04.30 Oglinda timpului (r)
05.00 Walker, poliţist texan (s)
05.45 Teo (r)

Marţi, 5 decembrie

07.00 Bună dimineaţa!
10.00 Tânăr şi neliniştit (r)
11.00 Crima din Orient Expres (poliţist, Marea Britanie, 1974)
13.25 Rob Roy (f/r)
16.00 Tânăr şi neliniştit (s)
16.55 Jocuri magice
17.00 Ştirile Pro TV
17.40 Sens unic
17.45 Teo
18.50 Dăruieşti şi câştigi!
19.00 Ştirile Pro TV
19.30 Părinţii ideali (aventuri, SUA, 1994)
21.15 Chestiunea zilei
21.30 Fotbal: Real Madrid - Anderlecht
23.35 Omul care aduce cartea
23.40 Ştirile Pro TV
23.55 Profit
00.00 X şi ZERO
00.05 Pro TV te ascultă ce vezi
00.15 Fotbal
01.15 Seinfeld (s)
01.45 Bine şi rău (s)
02.30 Veronica (s)
03.00 Crima din Orient Expres (f/r)
05.00 Walker, poliţist texan (s)
05.45 Teo (r)

Miercuri, 6 decembrie

07.00 Bună dimineaţa!
10.00 Tânăr şi neliniştit (r)
11.00 Bine şi rău (r)
11.50 Oglinda timpului (s)
12.20 Iuţeala morţii (western, SUA, 1987)
14.15 Părinţii ideali (f/r)
16.00 Tânăr şi neliniştit (s)
16.55 Jocuri magice
17.00 Ştirile Pro TV
17.40 Sens unic
17.45 Teo
18.50 Dăruieşti şi câştigi!
19.00 Ştirile Pro TV
20.00 Mortal Kombat (s)
21.00 Chestiunea zilei
21.30 Fotbal: Galatasaray - Paris Saint Germain
23.35 Omul care aduce cartea
23.40 Ştirile Pro TV
23.55 Profit
00.00 X şi Zero
00.05 Pro TV te ascultă ce vezi
00.15 Fotbal
01.15 Seinfeld (s)
01.45 Bine şi rău (s)
02.30 Veronica (s)
03.00 Iuţeala morţii (f/r)
04.45 Ştirile Pro TV
05.00 Walker, poliţist texan (s)
05.45 Teo (r)

Joi, 7 decembrie

07.00 Bună dimineaţa!
10.00 Tânăr şi neliniştit (r)
11.00 Bine şi rău (r)
11.50 Oglinda timpului (s)
12.20 Micul geniu (comedie, Australia, 1988)
14.10 Fitz (s)
15.05 Mortal Kombat (r)
16.00 Tânăr şi neliniştit (s)
16.55 Jocuri magice
17.00 Ştirile Pro TV
17.40 Sens unic
17.45 Teo
18.50 Dăruieşti şi câştigi
19.00 Ştirile Pro TV
20.00 Greu de ucis III (acţiune, SUA, 1995)
21.55 Ştirile Pro TV
22.00 Chestiunea zilei
23.45 Ştirile Pro TV
00.00 Zero
01.00 Omul care aduce cartea
01.05 Profit
01.10 Pro TV te ascultă ce vezi
01.15 Seinfeld (s)
01.45 Bine şi rău (s)
02.30 Doug şi Carrie (primul episod)
03.00 Micul geniu (f/r)
04.30 Oglinda timpului (r)
05.00 Walker, poliţist texan (s)
05.45 Teo (r)

Vineri, 8 decembrie

07.00 Bună dimineaţa!
10.00 Tânăr şi neliniştit (r)
11.00 Oglinda timpului (s)
11.30 Milă şi tandreţe (dramă, SUA, 1983)
13.30 Greu de ucis III (f/r)
16.00 Tânăr şi neliniştit (s)
16.55 Jocuri magice
17.00 Ştirile Pro TV
17.40 Sens unic
17.45 Teo
18.50 Dăruieşti şi câştigi!
19.00 Ştirile Pro TV
20.00 Vineri seara ne distrăm cu Florin Călinescu
22.30 Ştirile Pro TV
22.35 Vieţi distruse (dramă, SUA, 1991)
00.45 X şi Zero
00.50 Omul care aduce cartea
00.55 Pro TV te ascultă ce vezi
01.00 Seinfeld (s)
01.30 Milă şi tandreţe (f/r)
03.00 Vieţi distruse (f/r)
05.00 Walker, poliţist texan (s)
05.45 Teo (r)

TELEVIZIUNEA antena

Luni, 4 decembrie

07.00 Observator
08.00 'Neaţa
11.00 Inspiraţia Carolinei (r)
11.30 Prezentul simplu (r)
12.30 Brigada mobilă (r)
13.00 Ştiri
13.15 Dragostea învinge (s)
14.00 Orient expres (r)
16.00 Zile din viaţa noastră (s)
17.00 Ştiri
17.10 Divertisment: Vouă
17.20 Te voi iubi mereu (s)
19.00 Observator
19.45 Div. Vouă
19.50 Pe cine nu laşi să moară... (spionaj, 1973)
22.00 Marius Tucă Show
23.00 Observator
23.25 Divertisment: Voua
23.30 Noaptea târziu cu Mircea Badea
00.30 Motorama (comedie, SUA, 1993)

Marţi, 5 decembrie

07.00 Observator
08.00 'Neaţa
12.00 Prieteni pe viaţă (dramă, 1997)
14.00 Pierdut şi regăsit (comedie romantică, Marea Britanie, 1979)
16.00 Zile din viaţa noastră (s)
17.00 Ştiri
17.10 Div. Vouă
17.20 Te voi iubi mereu (s)
19.00 Observator
19.55 Divertisment: Vouă
20.00 Matilda (comedie, 1996)
22.00 Marius Tucă Show
23.00 Observator
23.25 Divertisment: Vouă
23.30 Noaptea târziu cu Mircea Badea
00.30 Les Long Mateaux (aventuri, Franţa - Argentina, 1985)

Miercuri, 6 decembrie

07.00 Observator
08.00 'Neaţa
12.00 Vizitatorii (comedie, Franţa, 1993)
14.00 Matilda (f/r)
16.00 Zile din viaţa noastră (s)
17.00 Ştiri
17.10 Divertisment: Vouă
17.20 Te voi iubi mereu (s)
19.00 Observator
19.55 Divertisment: Vouă
20.00 Studioul electoral
22.00 Marius Tucă Show
23.00 Observator
23.25 Divertisment: Vouă
23.30 Noaptea târziu...
00.30 Soldaţi virgini (dramă, SUA, 1970)

Joi, 7 decembrie

07.00 Observator
08.00 'Neaţa
12.00 Prizionieri ai tăcerii (dramă, SUA, 1995)
14.00 Meditaţiile Ritei (dramă, Marea Britanie, 1983)
16.00 Zile din viaţa noastră (s)
19.45 Divertisment: Vouă
16.50 Joi TeleEurobingo 2
19.00 Observator
19.45 Divertisment: Vouă
19.50 Din dragoste
21.30 Brigada mobilă
22.00 Marius Tucă Show
23.00 Observator
23.25 Divertisment: Vouă
23.30 Noaptea târziu cu Mircea Badea
00.30 Sacrificiul celorlalţi (dramă, SUA, 1984)

Vineri, 8 decembrie

07.00 Observator
08.00 'Neaţa
11.00 Din dragoste (r)
13.00 Ştiri
13.15 Dragostea învinge (s)
14.00 Louisiana (dragoste, SUA, 1984)
16.00 Zile din viaţa noastră (s)
17.00 Ştiri
17.10 Divertisment: Vouă
17.15 Simţul dreptăţii
18.10 Te voi iubi mereu (s)
19.00 Observator
19.55 Divertisment: Vouă
20.00 Asasini cibernetici (SF, SUA, 1995)
22.00 Stargate (s)
23.00 Observator
23.30 Noaptea târziu cu Mircea Badea
00.30 La limită (thriller, 1996)
02.30 Te voi iubi mereu (r)
03.30 Simţul dreptăţii (s/r)

Box/Profil

Ion Dolana sau învingătorul unui senior care, ulterior, a devenit campion mondial

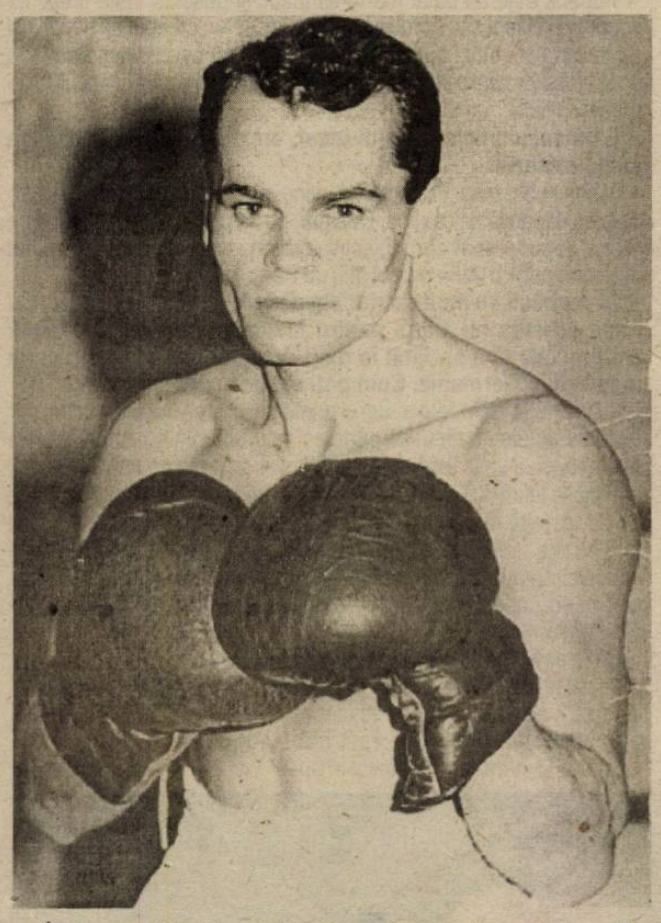

În timp ce în cadrul rubricii "Figuri de legendă ale boxului românesc" v-am prezentat până acum palmaresurile şi unele date importante din activitatea maeştrilor emeriţi ai sportului, în cadrul rubricii "Box/Profil" v-am prezentat unele date inedite din activitatea pugiliştilor sibieni. În această din urmă rubrică vi i-am prezentat până acum pe Francisc Giurcă, pugilistul sibian care a reuşit în acest an să-l pună la podea pe vicecampionul european Claudiu Râşco, şi pe Octavian Ostafi, pugilistul sibian care a reuşit să devină vicecampion naţional al Austriei. În rubrica de astăzi vi-l prezint pe un alt boxer sibian care a reuşit o performanţă inedită, atât de inedită încât cred că nici el nu a conştientizat-o. Este vorba de Ion Dolana, care a reuşit performanţa de a învinge un senior, care ulterior a devenit campion mondial. De ce specific că este vorba de un senior? Pentru a vă da seama că nu este vorba de un boxer începător, fără experienţă, ci de un sportiv în deplină maturitate, care a avut o vastă experienţă anterioară în nobila artă a duelului pugilistic.

Trebuie să recunosc că această situaţie inedită am descoperit-o întâmplător, uitându-mă peste caietul în care am trecut toate meciurile pe care le-am arbitrat. Deci, meciul în care Ion Dolana a reuşit această performanţă, care nu este la îndemâna oricui, a fost arbitrat chiar de mine, dar cui i-ar fi trecut prin cap atunci că are în faţă un viitor campion mondial?

Înainte de a vă face cunoscut numele acestui campion mondial, să vi-l prezint pe învingătorul acestuia. Ion Dolana s-a născut în anul 1963, în comuna Cilieni, judeţul Olt. Ca sportiv ar putea fi caracterizat ca unul dintre boxerii români cu cel mai bun, derutant şi exuberant joc de picioare şi care avea o inimă mai mare decât statura. A început să practice boxul în anul 1979, la Ocna Sibiului (de atunci aveam secţie de box şi în această localitate), sub îndrumarea antrenorului Emil Urdea. În anul 1981 se transferă la Clubul Voinţa din Sibiu, unde l-a avut ca antrenor pe prof. Ernest Knat. La acest club apar şi primele roade: ocupă locul I la Voinţiadă, atât în anul 1981, cât şi în 1982, la categ. muscă (51 kg).

Anul 1982 s-a dovedit destul de prolific pentru Ion Dolana, pentru că pe lângă Voinţiada câştigată în acest an, el a câştigat şi locul III şi medalia de bronz la campionatul naţional de juniori, precum şi locul I în turneul internaţional de box "Cupa prieteniei", de la Balaton (Ungaria).

În anii 1983 şi 1984, fiind încorporat, boxează pentru clubul ASA Cluj, unde l-a avut ca antrenor pe Iosif Hercz. Cea mai mare performanţă obţinută de Ion Dolana pentru acest club a fost câştigarea, în anul 1984, la Brăila, a turneului internaţional "Memorialul Covaci" (Ion Covaci, 9.04.1945-14.11.1973; campion naţional la categoria mijlocie mică, în anii 1966, 1967, 1968 şi 1970; medaliat cu bronz la Campionatele Europene de la Roma, în anul 1967, şi de la Bucureşti, în anul 1969; participant la Jocurile Olimpice de la Ciudad de Mexico, din 1968; a murit la datorie, înjunghiat, fiind angajat al Ministerului de Interne).

După ce se eliberează din armată boxează, în anul 1985, pentru clubul CSM Sibiu, unde l-a avut ca antrenor pe Nicolae Negrea. Încă din anul 1985 câştigă atât campionatul judeţean, cât şi faza de zonă, ajungând finalist în campionatul naţional de seniori. Această performanţă o repetă în anii 1986, 1988, 1989 şi 1991, an în care-şi face şi retragerea din viaţa sportivă de performanţă.

În anul 1986 câştigă turneul de box "Centura Păltiniş", performanţă pe care o repetă şi în 1988 şi 1989. Tot în anul 1986 câştigă locul I în turneul internaţional "Mănuşa litoralului", învingându-l în finală pe Nicolae Iancu, din lotul naţional.

În anul 1988, după ce câştigă "Cupa IPAS" şi "Centura Păltiniş", la Sibiu, "Centura Mediaşului", "Centura Arrubium", la Măcin, "Cupa Steagul Roşu", la Braşov, "Cupa Cimentul Medgidia", în localitatea cu acelaşi nume, faza de zonă, la Cluj, devenind finalist în campionatul naţional şi cu toate că este eliminat din turneul internaţional "Mănuşa litoralului" de turcul Murat Karaman din Istanbul, este selecţionat pentru sparingul cu lotul olimpic român ce se pregătea pentru Olimpiada de la Seul. La acest sparing l-a avut ca adversar din lotul olimpic, în cadrul categ.51 kg, pe Adrian Amzăr (campion naţional al categoriei în anii 1987, 1989 şi 1990 şi participant la Campionatele Europene din anii 1987, de la Torino, şi 1991 de la Göteborg).După un meci extrem de echilibrat a câştigat discutabil la puncte Amzăr. După olimpiadă, "gurile rele" spuneau că Amzăr nu a mai făcut deplasarea la Seul, tocmai datorită meciului cu Dolana, unde decizia a fost, după cum am mai spus, discutabilă.

Până la retragerea din viaţa sportivă de performanţă, din anul 1991, Ion Dolana a mai câştigat turnee, cum ar fi "Mănuşa Târnavelor", la Mediaş, "Centura Aradului", "Centura Electromureş Tg. Mureş" etc. Trebuie să mai menţionăm că Ion Dolana a mai boxat în cadrul campionatelor pe echipe, atât la juniori, cât şi la seniori, şi pentru cluburile Automecanica Mediaş, unde l-a avut ca antrenor pe Ioan Somboti, şi Steagul Roşu Braşov, unde l-a avut ca antrenor pe Augustin Cucuiatu (regulamentul prevedea că se puteau împrumuta sportivi din judeţele limitrofe care nu erau înscrise în campionatul pe echipe pentru a putea completa echipa la toate categoriile de greutate). Ion Dolana, datorită performanţelor sale, a avut categoria I de clasificare.

Dar cine este campionul mondial care în activitatea sa a fost învins de Ion Dolana? În istoria boxului amator românesc, titlul de campion mondial au reuşit să-l câştige Francisc Vaştag (în 1989, la Moscova, în 1993, la Tampere, şi în 1995, la Berlin), Leonard Doroftei (în 1995), Dorel Simion (în 1997, la Budapesta) şi Marian Simion (în 1999, la Houston), dar ei nu au fost la aceeaşi categorie cu Dolana. La Houston a mai câştigat titlul de campion mondial şi Crinu Olteanu, la categoria cocoş (54 kg), categorie la care a mai boxat şi Dolana, dar ei nu au boxat împreună. Să fie un boxer străin pe care l-a întâlnit într-un turneu internaţional? Nu. Meciul a avut loc la... Sibiu, în 26 iulie 1989 (acest lucru se poate verifica în legitimaţia lui Dolana, pentru că în legitimaţia unui boxer sunt trecute toate meciurile disputate), meci ce a avut loc în cadrul turneului"Centura Păltiniş", iar adversarul lui Ion Dolana a fost un boxer... român, legitimat la Clubul CSM Reşiţa. Numele boxerului reşiţean, adversarul lui Ion Dolana, care ulterior a câştigat titlul de campion mondial la categoria muscă (51 kg) pentru... Germania (!?!), la Berlin, în 1995, este Zoltan Lunca.

Zoltan Lunca a emigrat după Revoluţie în Germania. Acolo, el a fost luat sub "aripa ocrotitoare" a antrenorului coordonator al echipei naţionale germane... românul Valentin Silaghi (Valentin Silaghi locuieşte din anul 1982 în Germania, la Lingenfeld. În 1983 cucereşte locul I la turneele de la Rotterdam şi Berlin, iar în 1984 se impune la Atena şi este considerat cel mai bun boxer al Germaniei. Între 1986-1988 a urmat cursurile de zi ale Academiei de Antrenori din Köln. Din 1985 a devenit antrenor de lot, iar din 1990, antrenor naţional). La Campionatele Mondiale de la Berlin, din 1995, Zoltan Lunca a salvat onoarea ţării gazdă obţinând singurul titlu de campion mondial pentru Germania. Actualmente este boxer profesionist, el fiind "number one" al categoriei muscă a versiunii WBO (World Boxing Organisation, înfiinţată în 1988, cu sediul la San Juan, în Puerto Rico).

Deci, Ion Dolana se poate mândri că a învins într-un meci oficial un boxer care, ulterior, a devenit campion mondial şi că scorul dintre el şi Zoltan Lunca este de 1-0.

Victor COCIU,
preşedintele Comisiei Judeţene de Box Sibiu

Fotbal

Carpaţi Mecanica Mârşa, eliminată surprinzător din Cupa României

✶ **Avântul - Carpaţi Mecanica 3-0**. Tratând cu nepermisă uşurinţă, vizibilă indolenţă şi totală lipsă de respect înfruntarea din această primă fază a Cupei României, campioana "en titre" a Diviziei D a părăsit ruşinos terenul din Mohu, unde centralul întâlnirii a fost silit să fluiere, în min.87, finalul partidei, când - la scorul de 1-1 - oaspeţii au rămas cu doar 6 jucători valizi după ce, pe parcursul reprizei secunde, A. Nedelcu, M. Cuc, V. Burciu, C. Băzăvan şi C. Coşoveanu au ieşit din joc, pretextând revenirea durerilor unor mai vechi traumatisme. Până atunci marcaseră C. Baltag (min.37), în contul metalurgiştilor şi N. Barb (min.55 din penalti), pentru gazde ✶ **Progresul - FC Universitatea 2-4 (0-1)**. Spectatorii din Orlat au fost martorii fericiţi ai unei confruntări atractive, de certă valoare şi sensibil echilibrată, între două tinere combatante solide, bine pregătite şi la fel de ambiţioase. Mai rutinaţi şi corect orânduiţi în dispozitiv, studenţii sibieni s-au impus de justeţe, după un joc dârz, sportiv şi disputat, în care s-au consemnat foarte multe şarje ofensive la ambele buturi. Au punctat: C. Rău (min.15, 61, 67), cu T. Marcu (min.86), în contul oaspeţilor şi V. Barb (min.47), cu G. Miu (min.89), pentru orlăţeni ✶ **Euroil - Telecom 0-1 (0-1)**. Partidă alertă şi suficient de spectaculoasă la Sălişte, cu faze de fotbal coerent elaborate, urmaţi de numeroase şi incisive atacuri la cele două porţi, ratate însă cu nonşalanţă şi maximă seninătate de beligeranţii ambelor formaţii. Mai matur, omogen, experimentat şi evident superior, teamul telefoniştilor sibieni a cucerit biruinţa, graţie golului înscris în min.7 de D. Iacob ✶ **Gloria Loamneş - Romanofir 1-2 (1-1; 1-1)**. Întâlnire extrem de echilibrată la Loamneş, unde bravul unsprezece local - deşi cotat cu şansa a doua - a rezistat cu brio peste 110 minute, în faţa unei partenere de întrecere din eşalonul fotbalistic superior, silită să facă multiple şi serioase eforturi pentru a-şi asigura victoria. Amfitrionii au deschis scorul în chiar min.3, în urma golului marcat de D. Răulea. Cu 30 de secunde înaintea încheierii primei reprize, D. Coconete restabileşte egalitatea pe tabela de marcaj, tălmăcenii înscriind golul izbânzii şi al calificării în min.111, prin tânărul O. Barna ✶ **Romipel Cordia - Textila 1-2 (0-0)**. Întrecere antrenantă şi suficient de liniştită între două echipe de mijloc ale eşalonului divizionar judeţean, încheiată cu victoria la limită, dar meritată, a cisnădienilor, reuşită datorită golurilor realizate în min.54 şi 57 de I. Precup şi A. Bârgan, după ce gazdele punctaseră cei dintâi în min.47, prin C. Libeg ✶ **Rujana Ruja - CS Incstar Agnita 1-10** ✶ **Hârtibaciul Retiş - Progresul Marpod 1-0 (0-0)**.

V.M.

Peluza a III-a

Periuţa mică alungă scama mare

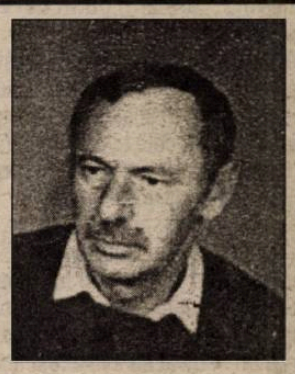

O lecţie despre felul cum se poate peria un trening prăfuit, ne oferă Ovidiu Ioaniţoaia în propriul Pro Sport, luând la periat treningul lui Mircea Sandu, diriguitorul oficial al fotbalului românesc. Judecătorul Procesului Etapei îl plânge pe preşedintele Federaţiei Române de Fotbal, că n-are puterea să facă reforma fotbalului românesc după cum îl taie capul, bietul preşedinte fiind împiedicat în aplicarea ideilor reformatoare, de nişte aricole din Statutul FRF, de nişte reglementări pe care Mircea Sandu nu le poate neglija, el fiind crescut şi educat în respectul faţă de lege. Bunăoară, preşedintele vede că transferurile pe toată durata anului duc la nişte hoţii evidente (Ioaniţoaia le zice "şmecherii") dar, ce să facă omul, când aşa scrie la regulament? Preşedintele se uită şi oftează, legat la mâini, uitând că a ridicat şi el mâna când s-au luat nişte hotărâri care privesc fotbalul. Preşedintelui Sandu nu-i place înghesuiala din Comitetul Executiv; el vede că nişte oameni sunt puşi să judece propriile lor isprăvi, dar nu poate face nimic. Ca să vezi! Preşedintele Sandu ştie că celebra Comisie Centrală a Arbitrilor n-ar trebui să fie "arondată" pe lângă Federaţie, că ar trebui să fie un organism independent, ferit de imixtiuni şi de obişnuitul şi nevinovatul trafic sportiv de influenţă. Dar, ce poate să facă sărmanul Mircea Sandu, care e atât de îngrădit şi care - vorba lui Ioaniţoaia - gândeşte bine, "pozitiv", dar nu poate să aplice ce gândeşte!? "Periuţa" lui Ioaniţoaia s-ar putea să funcţioneze ca răsplată a prezenţei preşedintelui Sandu la emisiunea Procesul Etapei, devenită tot mai plată şi mai plictisitoare, tot mai săracă, din care mai aflăm câte ceva când e întreruptă: că "Dero" spală bine, sau că pasta de dinţi albeşte zâmbetul şi curăţă tartrul.

După ce a sărit bine calul în "interior", Ioaniţoaia a sărit şi Canalul, poposind cu meditaţia tocmai în Anglia, unde a constatat că regina Angliei are şi ea, biata femeie, aceleaşi necazuri ca şi Mircea Sandu. Adică, şi ea are funcţie mare, dar nu poate să facă tot ce şi-ar dori. Tot din cauza legilor şi a reglementărilor. Ca să vezi similitudine! Sigur că noi bănuiam, mai de multă vreme, că între Mircea Sandu şi regina Angliei sunt mari asemănări, dar acum ştim precis. În faza de bănuială rămâne ataşamentul declarat şi obedient al gazetarului Ioaniţoaia, faţă de preşedintele unei Federaţii în picaj, deşi pe acolo se "gândeşte bine, pozitiv".

Mihai BRATU

MICHAEL SCHUMACHER, campionul mondial en-titre al Formulei 1:

"Neşansa nu a putut dura la infinit şi, anul acesta, Ferrari a câştigat ambele titluri"

Michael Schumacher nu este un alergător, e un mit. Orice bărbat se visează în locul său, în costumul care i-ar face invidioşi până şi pe cosmonauţi, apăsând pedala unui Ferrari. În acest interviu, Michael vă ajută să descoperiţi cu adevărat "Formula unu".

Născut în Germania, Michael s-a afirmat încă de la vârsta de 15 ani, când a reuşit performanţa de a câştiga Campionatul Naţional de Karting pentru Juniori. De atunci podiumul a devenit ceva mai obişnuit pentu el, totul culminând în 1994, când Schumacher a devenit campion mondial la Formula 1, concurând pe o maşină Benetton-Ford.

Până în prezent, a urcat pe podium de 78 de ori, în 40 dintre cazuri chiar pe prima treaptă.

Faptul că în prezent este principalul pilot al echipei Ferrari, l-a ajutat să fie mai aproape de bucătăria itliană, pastele fiind preferatele lui dintotdeauna.

- Crezi că după patru ani de eforturi imense, atât din partea ta cât şi a echipei Ferrari, trebuia în sfârşit să devii campion mondial cu ei anul acesta?

- Simt o oarecare ironie în tonul întrebării tale, dar eu cred că nici eu, nici Ferrari nu avem de ce să ne ruşinăm după patru ani de colaborare. Nu trebuie uitat că de trei ori în ultimii patru ani Ferrari a luptat până în ultimul moment pentru cuceririea titlului, pierdut apoi în condiţii dramatice. Neşansa nu a putut dura la nesfârşit şi anul acesta Ferrari a câştigat ambele titluri, atât la piloţi cât şi la constructori.

- Ce părere ai despre noul tău coechipier, Rubens Barichello?

- Este mult prea devreme pentru a-mi fi format o impresie precisă despre Rubens. Deocamdată lucrurile decurg normal între noi şi fiecare face tot ce poate pentru a pune la punct cât mai bine şi mai repede maşina de anul acesta. Fără doar şi poate, este un pilot rapid care a devenit matur.

- Crezi că va fi mai bun decât Irvine?

- În perioada când alergau împreună la Jordan, Irvine era mai rapid decât Rubens. Între timp, cu toate că Rubens a evoluat, nici Irvine nu a stat pe loc.

- Barichello are un statut de egalitate cu tine ori este, ca şi Irvine, numărul 2?

- Barichello are statut de pilot 1 bis, deci la egalitate cu mine. Singurul avantaj real pe care îl am este faptul că maşina de rezervă va fi pregătită pentru mine. Pe parcursul campionatului nu s-a stabilit cu siguranţă o ierarhie între noi, în funcţie de rezultatele obţinute.

- Ce părere ai despre noua maşină Ferrari F1 -2000?

- Prima impresie este că avem o maşină bine făcută, cu un potenţial imens. Cu toate acestea nu putem fi siguri de nimic până nu vedem cu ce arme se vor bate concurenţii noştri, în special Mc Laren.

- Consideri firesc faptul că eşti pilotul cel mai bine plătit din lume şi în acelaşi timp cel mai bine plătit sportiv al planetei?

- Nu eu sunt acela care trebuie să judece acest fapt. Cei care mă plătesc s-au gândit foarte bine la acest lucru şi în mod sigur nu fac acest lucru de dragul meu şi nici din filantropie. La rândul lor, ei câştigă sume imense de pe urma prestaţiilor mele, F1 fiind astăzi, pentru toţi cei implicaţi, o imensă afacere.

- Se spune că eşti o persoană foarte egoistă şi că-ţi distrugi pur şi simplu coechipierii cu jocuri de culise. Ce părere ai?

- Este adevărat că până acum "mi-am distrus" toţi coechipierii, dar numai pe pistă şi niciodată în culise. F1 este un sport de bărbaţi şi nu o grădiniţă de copii. În F1 nimeni nu face cadouri. Nu neg faptul că sunt un tip egoist, dar numai în meseria mea. Această trăsătură de caracter este comună tuturor marilor campioni, nu numai piloţilor de F1.

- Spui că nimeni în F1 nu face cadouri, dar se spune că la Suzuka tu i-ai făcut cadou victoria lui Hakkinen, în detrimentul lui Irvine, care ar fi putut deveni campion mondial. Care este adevărul?

- Acestea sunt pur şi simplu prostii. Eu nu i-am făcut nimic cadou lui Hakkinen la Suzuka. Acolo, Mika s-a dovedit a fi cel mai bun. În acelaşi timp şi în acelaşi loc, Irvine a dovedit că are calităţile unui bun pilot, dar nu şi cele necesare pentru a deveni campion mondial.

- Crezi că ai o parte de responsabilitate în accidentul de la Silverstone de anul trecut?

- Orice accident are o explicaţie. Accidentul meu de la Silverstone nu face excepţie. Cauza a fost determinată de echipă, frânele din spate nefiind în stare de funcţionare. Cu toate acestea, chiar şi în această situaţie, pilotul poate contribui la evitarea accidentului. În cazul meu, a existat un complex de împrejurări nefavorabile care m-au împiedicat să evit acest accident sau cel puţin să-i diminuez consecinţele. Printre acestea, un start nu foarte reuşit, o traiectorie în nici un caz optimă şi mai ales faptul că nu am fost anunţat la timp de întreruperea cursei.

- Este adevărat că după acest accident ai intenţionat să renunţi la F1?

- Da, în primele zile după accident am intenţionat foarte serios să renunţ la F1. Dar, încet-încet, analizând situaţia, am ajuns la concluzia că pasiunea pentru curse nu mă va lăsa să renunţ. După puţin timp ardeam de nerăbdare să revin.

- Acest accident a avut pentru tine şi partea sa bună, în sensul că ai tras anumite învăţăminte.

- Un om inteligent trage învăţăminte din situaţiile nefericite prin care trece. Fără să mă consider un geniu, am înţeles foarte multe lucruri din această întâmplare nefericită. În primul rând mi-am dat seama că viaţa nu se rezumă la F1. Am trăit pe pielea mea faptul că totul este relativ în viaţă şi că într-o fracţiune de secundă poţi pierde totul. Ca un lucru bun, reţin faptul că am putut petrece mult timp împreună cu soţia mea şi cei doi copii.

- Ce înseamnă familia pentru tine?

- Nu trebuie să amesteci familia cu meseria. Sunt două lucruri de o importanţă capitală pentu echilibrul fiecăruia, iar eu nu fac excepţie. Familia mă ajută într-un mod extraordinar să-mi desfăşor activitatea. Am şansa să am doi copii reuşiţi şi o soţie extraordinară, care, în ciuda faptului că moare de frică şi de grijă în timpul cureslor, nu s-a opus niciodată ca eu să alerg, ba mai mult, m-a sprijinit şi a fost alături de mine în situaţiile cele mai dificile.

- În afara talentului imens cu care te-ai născut, tu nu ai nimic din ceea ce face faima piloţilor de F1, în special în faţa sexului frumos. Ce ne poţi spune?

- A fi pilot de F1 astăzi nu înseamnă în nici un caz să-ţi petreci nopţile prin discoteci înconjurat de fete frumoase. Ceea ce face Irvine, sau mai degrabă ceea ce vrea să lase impresia că face, nu se poate întâmpla în mod frecvent şi constant. El şi-a creat o anumită imagine care nu are mare lucru în comun cu realitatea. Astăzi, meseria de pilot de F1 este extrem de dificilă şi de precisă. Atât în cursă cât şi în afara ei totul este cronometrat la secundă şi timpul liber este practic inexistent. Când acesta există, cel mai bun lucru este să îl petreci alături de familie, unde poţi găsi resursele psihice necesare pentru a putea face faţă cu succes stressului cu care te confrunţi în permanenţă.

- Fratele tău, Ralf, este considerat un pilot capabil să devină campion mondial. Crezi că s-ar putea să deveniţi rivali?

-În mod sigur nu vom fi niciodată în aceeaşi echipă, ştiut fiind faptul că totuşi cel mai periculos rival este coechipierul tău. Chiar dacă în cursă suntem adversari şi luptăm pentru echipele noastre, niciodată disputa dintre noi nu va da naştere la riscuri nemăsurate, între noi, în ciuda diferenţei de vârstă, existând un mare respect. în ceea ce mă priveşte, eu sunt mândru de Ralf.

- Revenind la coechipierul şi rivalul tău de anul acesta, Rubens Barichello, se spune că el a cucerit deja inimile tifossilor, vorbind italieneşte, ştiut fiind că e de origine italiană. Ce ne poţi spune?

- Rubens este un băiat foarte simpatic şi deschis. Este firesc ca suporterii italieni să-l aprecieze. Anul trecut am început să studiez şi eu italiana şi astăzi pot vorbi italieneşte. Dar ceea ce contează în ochii tifossilor sunt victoriile. În momentul în care câştigi, în ochii lor ai numai calităţi.

- Fără accidentele de anul tecut, crezi că ai fi putut câştiga campionatul?

- Fără a subestima valoarea lui Irvine, am văzut că Ferrari a avut o maşină capabilă să câştige. Desigur, nu se poate construi istoria cu "dacă" şi cu "parcă" dar, obiectiv vorbind, sezonul trecut ar fi putut însemna pentru mine primul titlu cu Ferrari.

- Tu vorbeşti cu mult patriotism despre ţara ta, Germania. Cu toate acestea nu alergi pentru Mercedes, care la începutul carierei tale te-a sprijinit în mod determinant. În plus nici nu locuieşti în Germania. Cum poţi explica aceste lucruri?

- Nu voi nega niciodată ajutorul primit din partea lui Mercedes, dar circumstanţele au făcut ca până acum drumurile noastre să nu se întâlnească. Nimic însă nu este definitiv şi poate că după unul sau mai multe titluri cu Ferrari, voi câştiga şi un titlu cu Mercedes sau, de ce nu, cu altă marcă germană. Locuiesc în Elveţia unde mă simt foarte bine. Îmi iubesc ţara, dar pentru mine şi familia mea este imposibil să avem o viaţă normală în Germania. Poate peste câţiva ani, când cariera mea se va sfârşi, s-ar putea să mă întorc în Germania.

- Care este maşina ta de stradă preferată?

- Bineînţeles un Ferrari, dar prima mea maşină a fost un Fiat 500, pe care îl am şi acum în colecţia mea.

- În afara curselor, care este hobby-ul tău?

- Sportul în general, şi fotbalul în special.

BIBLIOTECA „ASTRA" SIBIU

BIBLIOTECA „ASTRA" SIBIU

Tribuna sporturilor

Anul XI, nr. 547, 11 decembrie - 17 decembrie 2000 — 8 pagini 1500 lei

Cupa Stalinskaya

Piteştenii au intrat în posesia trofeului

FC Argeş - U. Craiova 7-2 (5-2)

Finala mare a competiţiei (şi premiul de 10.000 de dolari) a fost disputată între echipele de primă divizie FC Argeş şi Universitatea Craiova. Ambele echipe aveau, practic, şanse egale de a-şi adjudeca trofeul pus în joc, mai ales că FC Argeş nu suferise nici o înfrângere până atunci iar Universitatea pirduse doar în faţa lui Dinamo. Din lotul celor două adversare au lipsit două piese importante, Trikovici, respectiv Mitu, lucru care şi-a lăsat amprenta pe calitatea jocului celor două echipe. De asemenea, oboseala şi-a spus şi ea cuvântul, pe parcursul celor 50 de minute de joc. Antrenorul Marian Bondrea a trimis pe teren echipa Coman - Diţă, Bogoi, Augustin Chiriţă, Modoran şi Grigorie Tudor. De partea cealaltă, "şasele" oltean de start a fost Daniel Tudor, Cornel Papură, Ciprian Danciu, Ionuţ Dragomir, Cristian Negru şi Ştefan Grigorie. Primii care înscriu sunt argeşenii prin Chiriţă, în minutul 6. De fapt, argeşenilor nu le-au trebuit decât 25 de minute pentru a transa victoria în favoarea lor. La pauză scorul era de 5-2 pentru argeşeni, punctele acestora purtând semnătura jucătorilor Diţă (13), Grigorie (20 şi 25),Chiriţă (23), respectiv Dragomir (7 şi 8). După pauză golurile au fost semnate de Dica (min. 43) şi Grigorie (min. 44).

Marius Ionescu

Ne-am răzbunat pe algerieni

Reprezentativa divizionară de fotbal a României a învins, vineri, la Annaba, cu scorul de 3-2 (2-1), selecţionata Algeriei, în cea de-a doua partidă amicală disputată între cele două echipe.

Golurile reprezentativei divizionare au fost marcate de Bărcăuan, în minutul 10 şi M. Niculae, în minutele 18 şi 70. Pentru selecţionata algeriană au înscris Djebel Kheir, în minutul 19, şi Kherkhache, în minutul 72.

Selecţionerul Ladislau Bölöni a folosit în această partidă următorii jucători: Dolha - Fl. Dumitru, Rădoi, Prodan, Lăcustă, Dancia - P.Codrea, Mara (Lincar '60), Şoavă - Bărcăuan (Trofin '87), M. Niculae.

Avem o "naţională" de 74 de milioane de dolari

Impresarul Giovanni Becali a afirmat că "unsprezecele" de bază al "naţionalei" noastre valorează, la ora actuală, 74 de milioane de dolari, iar dacă includem şi rezervele, suma ar creşte undeva în jurul cotei de 85 de milioane de dolari. Cel mai bine cotat "tricolor" este Cristi Chivu, pentru care Barcelona a oferit 20 de milioane de dolari, la polul opus aflându-se Liviu Ciobotariu, cu 0.8 milioane.

Amănunte în pagina 7

Atletism/ Bilanţ

11 medalii pentru atleţii medieşeni

Anul 2000 a fost unul excelent pentru atleţii de la CSŞ Mediaş. Ei au reuşit să câştige nu mai puţin de 11 medalii, dintre care 4 de aur. Principala "vinovată" este Andreea Selanschi, cea care a cucerit două medalii din metal preţios, una la individual şi una cu echipa, trei locuri II şi două locuri III.

Amănunte în pagina 2

Handbal (f)/ Campionatul European

România a învins campioana europeană en-titre

Ieri seară, în sala "Ioan Kursk Ghermănescu" din capitală, reprezentativa feminină de handbal a României s-a impus în faţa campioanei en-titre a Europei, Norvegia, cu scorul de 26-22

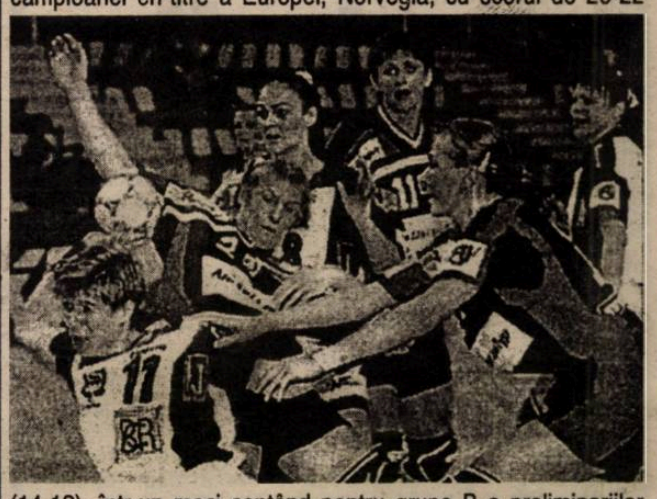

(14-12), într-un meci contând pentru grupa B a preliminariilor Campionatului European. După o primă repriză excelentă a româncelor, în care au avut şi 6 goluri diferenţă pe tabela de marcaj, norvegiencele au revenit în repriza secundă, însă în nici un moment scorul nu a fost egal sau favorabil oaspetelor. Cea mai bună realizatoare a noastră a fost Simona Gogîrlea, autoare a 8 goluri.

Peluza a III-a

Cronica cronicii mondene

O rubrică de jurnal, care a lipsit de sub ochii cititorului mai bine de o jumătate de veac, revine cu insistenţă, hotărâtă să recupereze anii de eclipsă. Este Cronica mondenă, pusă la index din bunul motiv că subiectul acesteia, aristocraţia, pierise în toiul luptei de clasă. Fie că aristocraţia n-a fost "stârpită" definitiv, cum spunea un culturnic optzecist de tristă amintire, fie că aristocraţia are proprietatea de a renaşte din propria rădăcină genealogică, ne-am pomenit cu ea printre noi şi, în mod necesar, cu Cronica mondenă. Apărută în vârtejul democraţiei originale, noua aristocraţie nu putea fi altfel decât tot originală. Mă refer, astăzi, la aristocraţia în ghete, la fotbaliştii noştri dragi, intraţi în forţă pe terenul monden, de unde sunt luaţi în primire de făcătorii cronicii cu pricina. Nici că se putea închega mai bine o Cronică mondenă decât în aceste zile, când Moş Nicolae a trecut pe la noi sau printre noi, după caz, când se anunţă şi Moş Crăciun, când se pregăteşte Revelionul şi când, cu bucurie, schimbăm mileniul.

Mă refer, astăzi, la aristocraţia în ghete, la fotbaliştii noştri dragi, intraţi în forţă pe terenul monden, de unde sunt luaţi în primire de făcătorii cronicii cu pricina. Nici că se putea închega mai bine o Cronică mondenă decât în aceste zile, când Moş Nicolae a trecut pe la noi sau printre noi, după caz, când se anunţă şi Moş Crăciun, când se pregăteşte Revelionul şi când, cu bucurie, schimbăm mileniul.

Ce scrie la Cronică? Scrie că doamna Vlădoiu a dat o fugă până la Köln, să-şi cumpere nişte parfumuri şi nişte cosmetice, că soţul dumneaei a plusat cu două tablouri italiene; că doamna Ciobotariu a primit cisme roşii iar soţul nişte haine noi de la Hugo Boss, că micuţii au primit un set de maşinuţe cu parcare. Nici Diana Dănciulescu n-a trecut neobservată de Moş Nicolae, deşi are doar un an şi şapte luni, şi s-a ales cu mutle jucării, dar n-a fost impresionată decât de păpuşa vorbăreaţă Furby, pe care o ţine mereu în braţe. Cred ei, dar nu sunt sigur, că i-e frică să n-o scape în vreun canal, unde sunt atâţia copii răi, care nu i-ar da-o înapoi.

Melissa, fetiţa internaţionalului Sabin Ilie, a primit şi ea o mulţime de jucării, iar Nicoleta, soţia lui Ilie şi mama Melissei, şi-a completat setul de bijuterii Chopard cu un inel cu diamant, pe care Moş Nicolae a dat 5.200 de dolari. Ce mai citim?

Mai citim că feţiţa lui Bogdan Vintilă, la cei cinci anişori şi jumătate, e mare iubitoare de păpuşi Barbie. Le-a primit împreună cu nişte casete video cu Tarzan şi cu Hercule. Tăticul n-a primit decât un celular. Bun şi ăla. Poate că Moş Crăciun o fi mai în "formă".

Cine spune că Cronica mondenă nu este o rubrică fascinantă şi că nu merită citită? Poate vreun amărât în tranziţie, care n-are bani de ziar, sau vreun copil al canalelor, care nici măcar nu ştie să citească. Sărbători fericite!

Mihai BRATU

Handbal feminin/ Campionatele Europene

Debut cu victorie

România - Belarus 29 - 28

Reprezentativa României a învins, vineri, în sala "Ioan Kunst-Ghermănescu", cu scorul de 29-28 (15-15), selecționata Belarusului, în prima partidă din cadrul Grupei B a Campionatului European de handbal feminin.

Golurile echipei României au fost marcate de Steluța Luca (13), Cristina Vărzaru (3), Marilena Pătru (3), Victorina Bora (2), Simona Gogîrlă (6), Mihaela Ignat (2). Pentru naționala Belarusului cele mai multe goluri le-a înscris Tatiana Khlimankova (6).

Selecționata Belarusului a preluat conducerea, cu scorul de 15-14, o singură dată în partida cu România, în minutul 29 al primei reprize.

Antrenorul principal al selecționatei române, Dumitru Muși, a declarat că este mulțumit de rezultatul final, dar nu de jocul prestat de elevele sale. "Important este faptul că am rămas în cursa pentru cîștigarea titlului european fără să ne diminuăm șansele. Felicit echipa Belarusului pentru jocul prestat", a spus Muși.

Jucătoarea română Steluța Luca consideră că partida contra Belarusului a fost dificilă. "Meciul a fost greu, probabil și din cauza faptului că a fost partida de debut. Noi am greșit în apărare. Sperăm că celelalte meciuri vor decurge altfel", a afirmat Luca.

Managerul selecționatei Belarusului, Stefan Bogel, a declarat că spera ca echipa sa să cîștige, deși a jucat împotriva reprezentativei țării gazdă. "Sîntem dezamăgiți de prestația arbitrilor, care nu au sancționat numeroase faulturi comise de jucătoarele române. Felicit România pentru victorie", a spus Bogel.

Ceremonia de deschidere pentru grupa B a Campionatului European de handbal feminin a avut loc, vineri, la ora 15.00, în sala "Ioan Kunst-Ghermănescu". Președintele Federației Române de Handbal, Cristian Gațu, care este și președinte al Comitetului de organizare al Euro 2000 de handbal, a deschis oficial jocurile din Grupa B a competiției handbalistice europene.

Gațu a declarat că pentru România reprezintă o recompensă faptul că a fost desemnată țara gazdă a Campionatului European de handbal feminin, recunoscîndu-se astfel rezultatele deosebite obținute, de-a lungul timpului, de handbaliștii români. La ceremonie a participat și vicepreședintele Federației Europene de Handbal (EHF), norvegianul Tor Lian. Fanfara militară a intonat imnul României și pe cel al EHF.

Victorie scăpată printre degete

Echipa feminină de handbal a României a terminat la egalitate, scor 19-19 (11-9), partida cu reprezentativa Macedoniei, disputată sîmbătă, în Sala "Ioan Kunst Ghermănescu" din Capitală, în cadrul grupei B a Campionatului European.

Golurile echipei române au fost marcate de Simona Gogîrlă (11), Mihaela Ignat (2), Marilena Pătru (3), Aurelia Stoica, Cristina Vărzaru și Steluța Luca, în timp ce pentru formația Macedoniei au înscris Klara Boeva (7), Valentina Tarculovska (3), Marina Abramova (2), Larisa Ferzalieva (2), Dana Filipovska (2), Mirjana Cupici (2) și Mileva Velkova.

Echipa Macedoniei a avut avantaj pe tabelă doar de două ori: în minutul 6, scor 6-5, și în minutul 54, scor 18-17. Cea mai mare diferență înregistrată a fost de trei goluri în favoarea României (3-0, în minutul 6; 4-1, în minutul 7; 5-2, în minutul 13; 12-9, în minutul 31). Cu trei secunde înainte de finalul întîlnirii, echipa României a beneficiat de o lovitură de la 9 metri, însă Steluța Luca a șutat puțin pe lîngă poartă. Au asistat aproximativ 3.000 de spectatori.

La sfîrșitul meciului, cînd echipa oaspete i-a salutat pe cei aproximativ 50 de suporteri macedoneni, un spectator a aruncat cu o sticlă de plastic de 0,5 litri, pe jumătate plină, în direcția jucătoarelor, însă nimeni nu a fost lovit.

Antrenorul României, Dumitru Muși, a declarat, după meci, că este dezamăgit de rezultat și de jocul elevelor sale. "Se pare că inconstanța jucătoarelor și-a făcut din nou simțită prezența. Ele nu au mai fost concentrate ca în partida cu echipa din Belarus, chiar dacă apărarea a funcționat mai bine în meciul de astăzi. Din păcate, am fost <corijenți> în atac, unde Steluța Luca nu a mai arătat forma din meciul precedent. Important este că am rămas în competiție", a spus Muși.

Antrenorul principal al echipei Macedoniei, Lefter Boskovski, a afirmat că este mulțumit de "puterea de luptă" arătată de jucătoarele sale. "Cred că este rezultatul cel mai drept. Nu era o rușine pentru noi dacă pierdeam în fața valoroasei echipe a României. În handbal nu cîștigă întotdeauna cel mai bun. Totuși, am fi putut cuceri cele două puncte, ținînd cont că am condus în finalul partidei", a declarat Boskovski.

În celelalte două partide ale zilei de sîmbătă, disputate la București, s-au înregistrat următoarele rezultate:

Ucraina - Danemarca	29-29 (15-13)
Belarus - Norvegia	16-16 (13-12)

Antrenorul Macedoniei a trăit 23 de ani în România

Lefter Boskovski, antrenorul principal al echipei feminine de handbal a Macedoniei care participă, în aceste zile, la Campionatul European, competiție care se desfășoară la București și Rîmnicu Vîlcea, a trăit 23 de ani în România.

Boskovski s-a născut, în anul 1941, în Grecia și, în 1949, după războiul civil din această țară, a venit împreună cu familia sa în România, unde a absolvit școala generală, liceul și Institutul de Educație Fizică și Sport. După terminarea facultății, a lucrat timp de șapte ani la Galați, iar în anul 1972 s-a stabilit în Macedonia.

"Sînt macedonean născut în Grecia, dar mă consider în bună măsură și român. De-a lungul timpului am invitat peste 40 de echipe din România în Iugoslavia și am mulți prieteni români", a declarat Boskovski, care cunoaște foarte bine limba română. El a adăugat că are doi copii, un băiat și o fată, care vorbesc românește.

Tehnicianul echipei Macedoniei a afirmat că federația din țara sa nu i-a fixat un obiectiv pentru această competiție. "Să nu ne ducem prea jos, că apoi este greu să revii în primele echipe ale Europei. Cei de la Federație nu ne-au spus ce prime vom primi pentru participarea la Campionatul European, dar, în urmă cu un an, pentru locul opt cucerit la Mondiale, toată echipa a fost recompensată cu 70.000 de mărci. Dacă acum vor reuși o performanță similară, jucătoarele vor primi și o bursă de 400 de mărci pe lună, timp de doi ani, conform Legii Sportului din Macedonia", a spus Boskovski.

Atletism/Bilanț

CSȘ Mediaș la ora bilanțului

La fiecare sfârșit de an, în sport, ca și în alte domenii, este ora bilanțului. Atletismul nu face excepție. Încercăm, astăzi, să aruncăm o privire în vitrina cu trofee a Clubului Sportiv Școlar Mediaș, club în care funcționează, cu succes, de mai mulți ani, o secție de atletism cu reprezentanți la toate categoriile de copii și juniori.

Anul 2000 a constituit pentru catedra secției de atletism a CSȘ Mediaș, condusă de profesorul Lajos Csaszar, un an foarte bun, plin de satisfacții și de rezultate pe măsură. Atleții mediășeni au izbutit să câștige zeci de medalii și trofee care au dus Mediașul, într-un clasament neoficial, printre primele locuri în orașele cu tradiție în atletismul juvenil.

11 medalii și... o sportivă cu perspective

Bilanțul medaliilor câștigate de atleții mediășeni în acest an la competițiile naționale este excelent. Ei au reușit să câștige nu mai puțin de 11 medalii dintre care 4 din metal prețios, 4 din argint și 3 de bronz. De asemenea, s-au obținut 9 locuri IV. Mare parte dintre aceste performanțe aparțin unei tinere și talentate sportive care are toate șansele să devină în viitor o stea pe firmamentul atletismului național și chiar mondial. Andreea Selanschi, căci despre ea este vorba, a devenit în acest an campioană națională la juniori III, lucru care a contat mult în balanța selecționării ei în lotul național de juniori al României. Iată, în continuare, cele mai bune performanțe obținute de Andreea în acest an. Două locuri I (unul cu echipa, și unul la individual) la finalele CN de tetratlon - competiție care a fost găzduită de Mediaș; trei locuri II, la finalele CN de juniori de categoriile a II-a și a III-a; două locuri III la CN de sărituri - juniori II și cu ștafeta de 4x200 m.

Rezultatele obținute până acum de către Andreea întreptățesc speranțele antrenoarei Angela Ionescu ca, pe viitor, sportiva mediașeană să obțină titlul de "maestră a sportului".

Alte performanțe

Rezultate excelente s-au obținut și la grupele de copii ale CSȘ Mediaș. Astfel la finalele CN de copii I, care au avut loc la București, ștafeta de 4x100 m (masculin) alcătuită din Dănuț Udrea, Andrei Grigore, Mircea Zamfirescu și Bogdan Mija a reușit să câtige medalia de aur. De asemenea, o altă ștafetă alcătuită de data aceasta din fete, a devenit vicecampioană națională în proba de 4x400 (junioare II). În componența acestei ștafete au intrat Otilia Armenean, Laura Lixandru, Geta Pătran și Andreea Selanschi.

Rezultate excelente și la cros

Și la această probă, performanțele juniorilor mediășeni sunt excelente, în acest an constatându-se o creștere atât ca valoare cât și în performanțe, față de anii trecuți.

La fete, Mariana Szabo a reușit un loc III la individual, în cadrul finalelor CN de cros rezervate juniorilor III, care au avut loc la Botoșani. Tot în cadrul acestei competiții echipa compusă din Georgeta Pătran, Anamaria Mihai și Maria Szabo a reușit să urce pe a treia treaptă a podiumului. La băieți, echipa condusă de profesorul Vasile Herman și compusă din Ciprian Bubaș, Andrei Szabo, Dragoș Popa și Cristian Olteanu a devenit vicecampioană națională la juniori II în cadrul CN de cros de la Sf. Gheorghe.

Dubla legitimare: șansa de noi performanțe

Metoda dublei legitimări se aplică destul de des în sportul sibian. Acest lucru nu a ocolit nici clubul mediășan. Irina Fazekaș, fosta campioană națională de anul trecut la copii I, are dublă legitimare, CSȘ Mediaș - Steaua București. Același lucru speră să-l obțină și Andreea Selanschi, până la finele acestui an. Aceste duble legitimări, după mai multe păreri, sunt benefice pentru sportivii care le dobândesc. În primul rând orice sportiv beneficiază de o finanțare dublă în competiții. De aici vin și celelalte avantaje, printre care enumerăm dublarea numărului de competiții și posibilitatea pregătirii centralizate, mai bine pusă la punct.

O pistă de "milioane"

După cum se știe, orașul de pe Târnava Mare posedă o pistă la cel mai înalt nivel competițional. Pista de pe stadionul Gaz metan este construită din tartan, un polimer special, identic cu cel folosit la construcția pistei de la Sydney, unde au avut loc JO din acest an. Pista de la Mediaș a fost dată în funcțiune anul trecut, cu ocazia Jocurilor Internaționale ale Elevilor. Legat de condițiile de organizare, orașul Mediaș a primit felicitări din partea comitetului de organizare a JO de la Lausanne, Elveția. De asemenea, FRA a profitat de acest lucru și a organizat aici un stadiu de pregătire preolimpică a lotului României de sărituri. Tot la Mediaș s-a pregătit în acest an pentru Olimpiadă lotul național de atletism al Republicii Moldova.

Catedra de atletism mulțumește sponsorilor

Catedra de atletism a CSȘ Mediaș este alcătuită din profesorii Lajos Csaszar, Angela Ionescu, Vasile Herman, Lavinia Veza și Maria Zamfirescu. Atât colectivul profesoral, cât și sportivii mulțumesc sponsorilor care au contribuit financiar la obținerea acestor rezultate. De asemenea, mulțumiri îi sunt aduse și directorului CSȘ Mediaș, prof. Octavian Șerban, care a fost alături de atleții mediășeni tot timpul.

Marius IONESCU

Tribuna sporturilor

Fondat în 1990
Str. G. Coșbuc, nr. 38, 2400
Tel. 21.12.81; 43.31.93
Tel./Fax. 21.41.41

Editat de Casa de Presă și Editură Tribuna
Tiparul executat la SC Tipotrib SRL

Consiliul de Administrație
Emil David - director general
Mircea Bițu - director editorial
Vasile Tâlvan - director economic

Colectivul redacțional
Ovidiu Boica - șef departament
N.I. Dobra, Octavian Rusu, Mihai Bratu - seniori editori
Marius Ionescu, Mădălina Mănescu - reporteri
Ramona Popa, Victor Cociu, Puiu Stoica, Avram Besoiu - colaboratori
Fred Nuss, Ioan Gliga, Vasile Cârdei - foto

Pastila de distonocalm

Fenomenal

Cu o zi înaintea începerii Europenelor, la comentariile de anticipație mi-a fost dat să aud niște elogii cu destinația Râmnicu Vâlcea - Oraș, Sală de sport, public spectator - care elogii nu se potriveau tocmai bine cu părerile mele. Orașul ar fi o minune, Sala de sport ar fi o altă minune, iar publicul spectator vâlcean, o minune între minuni. Orașul, pentru că așa este el, minunat, Sala de sport pentru că are toate dotările posibile, de la parcare bine păzită, până la tabela electronică, iar publicul spectator, pentru că este un mare cunoscător al "fenomenului handbalistic"!!! Mi-a venit imediat în minte că și Sibiul ar fi un oraș frumos; nu chiar ca Vâlcea, dar oricum... că și Sibiul are o Sală de sport, că și Sibiul are hotel. Poate cu înțelegerea "fenomenului" să fim noi mai înapoiați.

Înaintea începerii Europenelor, s-a stabilit după cum cere tipicul, un obiectiv pe măsura valorii echipei: una dintre cele trei medalii. Indiferent culoarea. Odată început, turneul european a și pus obiectivul în pericol, printr-un meci câștigat, "la mustață" cu Bielorusia și un meci egal cu Macedonia. Înaintea partidei cu macedonencele, am mai auzit una bună, din gura unui recunoscut cunoscător al "fenomenului handbalistic" domnul Mihai Marinescu: "o carență a jucătoarelor noastre o constituie jocul în apărare". După alte câteva observații despre "fenomen", domnul Mihai Marinescu a conchis autoritar: "o altă carență a jocului nostru este... înaintarea!" Încurajator. Mai trebuia să aud că medalia scontată o va obține, în numele echipei, îngerașul păzitor, pe numele lui complet, Luminița Huțupan.

Până să scriu rândurile de față, întâlnirea cu nepoatele lui Andersen nu se terminase, așa că voi încheia într-un ton optimist, ca-n basme, dictat și de vestea că o echipă de preoți de la Episcopia Râmnicului a sfințit lăcașul "Traian" și suprafața lui de joc. Acolo ar trebui să jucăm finala, mai ales că, din câte se aude, tabela electronică de marcaj a și fost reparată, prin grija exclusivă a minunaților tehnicieni vâlceni.

Mihai BRATU

Fotbal/ Cupa Stalinskaya

Sibenii au câştigat finala mică şi 3.000 de dolari

FC Inter Sibiu - Gaz metan Mediaş 5-4 (3-2)

Ultima zi a competiţiei a fost rezervată, aşa cum era şi firesc, celor două finale. Aşteptată cu mare interes, finala mică (prima partidă a zilei), a opus pe Gaz metan Mediaş şi FC Inter, ultima formaţie privită ca outsider, a fost câştigată de fosta divizionară B din Sibiu. În semifinale, FC Argeş a depăşit extrem de greu pe FC Inter, la un gol diferenţă, cu toate că interiştii au jucat în 5 oameni, prin eliminarea portarului Fl. Cotora, la un henţ în afara careului. Revenind la partida de ieri, interiştii au intrat pe teren fără o piesă grea din angrenajul echipei. Este vorba despre Lucian Cotora, care a fost suspendat de supervizorul Ion Crăciunescu pentru injurii aduse arbitrului. În lipsa lui L. Cotora, tehnicienii Viorel Jurcă şi Marian Mărgărit au trimis pe treren "6"-le de start Fl. Cotora - Adrian Popa, Ioan Luca, Radu Neguţ, Caius Stănicescu, Claudiu Poplăcean. De partea cealaltă, antrenorul Jan Gavrilă, care şi-a condus elevii pentru ultima oară din postura de "principal", el fiind înlocuit de Consiliul de Administraţie al clubului gazist cu tehnicianul Silviu Dumitrescu, a trimis pe teren următoarea echipa de bază, alcătuită din Fl. Filip, Marius Lungu, Nicolae Grigore, Flavius Boroncoi, Constantin Hanc şi Claudiu Boaru. Primul gol al partidei aparţine lui Luca, în minutul 7, care îl execută de la circa 10 metri cu un şut înşelător pe Filip. La numai trei minute, Hanc restabileşte egalitatea pe tabela de marcaj. Urmează câteva minute bune în care interiştii conduc ostilităţile, lucru care se concretizează prin două goluri semnate pe rând de Popa (min. 13) şi Stănicescu (min. 15). Până la pauză, Iorga mai reuşeşte o dată să introducă balonul în plasa porţii interiste (min. 16), reducând diferenţa pe tabelă. După pauză, cele două echipe încep mai prudent jocul. A fost nevoie de 10 minute pentru ca tabela să fie mişcată din nou. A marcat gazistul Picoş, care a restabilit egalitatea. Interiştii îşi văd şansele spulberate când Miclăuş, cu un şut violent, îl execută pe Fl. Cotora, aducând echipa sa în avantaj. Ultimele 10 minute de joc aparţin sibienilor, care se mobilizează mai mult şi reuşesc să înscrie două goluri spectaculoase prin Ţepuş (min. 42) şi Luca (min. 49). În urma acestei partide, FC Inter, echipa care a fost adunată de pe străzi, după cum remarca unul dintre oficiali, reuşeşte să ocupe a treia poziţie şi să intre în posesia unui premiu de 3000 de dolari, în timp ce Gaz metan Mediaş s-a ales cu 2000 de dolari. **M.I.**

Jan Gavrilă a fost rezervat

Deşi a fost schimbat, vineri, 8 decembrie, din funcţia de antrenor, Jan Gavrilă a continuat, totuşi, să-şi conducă elevii, pentru ultima dată, de pe banca tehnică a echipei. Chestionat despre posibilitatea de a rămâne în cadrul clubului, Gavrilă a declarat că "deocamdată nu ştiu ce voi face. Mi s-a propus funcţia de director tehnic dar rămâne de văzut dacă voi accepta. Să treacă mai întâi vacanţa de iarnă".

Fotbal/Stranieri

Ionel Ganea, gol la Schalke

Atacantul român al echipei VfB Stuttgart, **Ionel Ganea**, a înscris, în minutul 47, unicul gol al formaţiei sale în partida pe care aceasta a pierdut-o, sîmbătă, în deplasare, cu scorul de 1-2, în faţa grupării Schalke 04, în cadrul etapei a XVI-a a campionatului Germaniei.

Tot în campionatul german, jucătorul **Dorinel Munteanu** a evoluat pe întreaga durată a meciului pe care echipa sa, Wolfsburg, a cîştigat-o, în deplasare, cu scorul de 2-1, în faţa formaţiei Eintracht Frankfut.

În etapa a XVI-a a diviziei a doua a campionatului Germaniei, românul **Leo Grozavu** l-a înlocuit pe Echendu în minutul 78 al partidei pierdute de formaţia sa, FC Saarbrucken, în deplasare, cu scorul de 1-2, în faţa echipei MSV Duisburg.

Atacantul român **Adrian Ilie**, care activează la gruparea CF Valencia, a jucat 74 de minute în partida cu Real Sociedad (scor 2-0), din cadrul etapei a XIV-a a campionatului Spaniei, el fiind înlocuit cu Sanchez. Cotidianul spaniol "Marca" notează că prestaţia lui Ilie nu a fost determinantă pentru obţinerea rezultatului final pe teren, dar că tehnicianul Hector Cuper a preferat să-l titularizeze pe român.

Românul **Laurenţiu Roşu** a intrat pe teren în minutul 71 al meciului pe care gruparea sa, Numancia, a terminat-o la egalitate, scor 1-1, în compania echipei Real Zaragoza. Roşu l-a înlocuit pe David Pirri. Coechipierul lui Roşu, **Jean Barbu**, nu a jucat în meciul dintre Numancia şi Zaragoza.

Gheorghe Craioveanu a intrat pe teren în minutul 82 al meciului dintre echipa sa, Villarreal, şi Las Palmas (scor 5-1). Românul l-a înlocuit pe Marioni.

În etapa a XVI-a a diviziei a doua a campionatului Spaniei, jucătorul român al formaţiei Elche, **Denis Şerban**, nu a evoluat în meciul cu echipa Extremadura (scor 2-1). **Cătălin Munteanu** a marcat în minutul 12 unicul gol al echipei sale, Salamanca, în partida disputată pe teren propriu, cu echipa Cordoba. Munteanu a fost schimbat în minutul 62 cu Dorado, în timp ce portarul **Bogdan Stelea** a evoluat pe întreaga durată a meciului.

Românul **Dan Petrescu** a intrat pe teren în minutul 63 al partidei dintre Bradford şi Tottenham (scor 3-3), din etapa a XVII-a a campionatului Angliei, în locul lui Lawrence.

Liviu Ciobotariu şi **Tibor Selymeş** nu au jucat în meciul susţinut de formaţia lor, Standard Liege, pe teren propriu, cu echipa Mouscron (scor 3-3), în cadrul etapei a XVI-a a campionatului Belgiei.

Alin Stoica a fost schimbat cu Van Dimen în minutul 80 al partidei pe care echipa Anderlecht Bruxelles a cîştigat-o, în deplasare, cu scorul de 2-0, în faţa formaţiei FC Malines.

Atacantul român **Adrian Mutu** nu a evoluat în partida disputată de echipa Verona, în deplasare, cu formaţia Reggina (scor 1-1).

Cupa Stalinskaya/ Premiere

Florin Cotora, cel mai bun portar al turneului!

După 5 zile de concurs, podiumul de premiere arată arată astfel: locul I şi câştigătoarea premiului de 10.000 de dolari - FC Argeş; locul II (5000 $) - U Craiova; locul III (3000 $) - FC Inter Sibiu şi locul IV (2000 $) - Gaz metan Mediaş. S-au mai acordat premii pentru:

"Cel mai bun portar" - sibianul Fl. Cotora

"Cel mai bun jucător" - Marius Mitu; el a primit din partea organizatorilor, pe lângă diplomă, şi un premiu de 1000 $ în produse. De asemenea, s-a mai acordat şi un premiu golgeterului turneului, care a revenit lui Augustin Chiriţă (FC Argeş), autor a 14 goluri. S-a mai acordat şi un premiu pentru cel mai de perspectivă jucător, craioveanului Ionuţ Stancu.

M.I.

Cupa Stalinskaya/ Mondene

Marian Bondrea era să se dea din nou în spectacol

După ce, sâmbătă, antrenorul Argeşului a fost trimis în tribune deoarece a adus injurii arbitrului întâlnirii, Tiberiu Lajos, ieri era din nou să se dea în spectacol, după câteva injurii aduse arbitrului Sorin Corpodean, cel care a oficiat la centru finala mare. De data aceasta, Bondrea a fost trimis în tribune nu de Corpodean ci de supervizorul Ion Crăciunescu, care a vrut să înăbuşe din start reacţia dezinvoltului piteştean.

"Vulturii violeţi" au invadat "Polivalenta" sibiană

Galeria piteşteană autointitulată "Vulturii violeţi" a solicitat, cu o zi înainte de finală, mai multe autocare cu care să se deplaseze la Sibiu, pentru a-şi încuraja echipa. În urma acestei solicitări, conducerea clubului piteştean s-a conformat şi a pus la dispoziţie un singur autocar, cu care au venit la Sibiu circa 30 de suporteri. De altfel, suporterii piteşteni s-au comportat exemplar, susţinându-şi sportiv echipa favorită şi chiar făcând galerie echipei interiste. În contrapartidă, spectatorii prezenţi au aplaudat la scenă deschisă orice fază a piteştenilor.

Bondrea este fericit

"Nu am venit la Sibiu să câştigăm neapărat, dar când am văzut că se poate am mobilizat întreaga echipă şi rezultatele s-au văzut. Am venit cu mai mulţi juniori tineri, de care sunt mulţumit."

FC Inter a spus adio!

Partida de duminică a interiştilor a fost considerată, de către antrenorul Viorel Jurcă, ca fiind ultima pe care FC Inter a mai susţinut-o în faţa propriilor suporteri. Ne place să credem că această partidă a fost ultima doar din actualul sezon competiţional. Poate că, la vară, FC Inter se va înscrie în Divizia C.

Marius Ionescu

Judo

Vizer îl propune pe Vladimir Putin preşedinte de onoare

Preşedintele Uniunii Europene de Judo, românul Marius Vizer, intenţionează să-l propună pe preşedintele rus Vladimir Putin pentru funcţia de preşedinte de onoare al forului continental, se arată într-un comunicat transmis de Federaţia Română de Judo.

Vizer va înainta această propunere cu ocazia Campionatelor Europene de judo de la Paris sau a Campionatelor Mondiale de la München, competiţii care se vor desfăşura în anul 2001.

Echipa Liberty Oradea, fostă deţinătoare a Cupei Europei la judo, s-a clasat pe locul al doilea în urma participării la "Cupa Preşedintelui Putin", concurs care a avut loc la Magnitogorsk. Formaţia orădeană a cîştigat, cu scorul de 6-1, meciul disputat în compania reprezentativei din Belarus şi s-a impus, cu scorul de 5-2, în faţa echipei germane TSV Abensberg, fiind învinsă, în finală, cu scorul de 5-2, de selecţionata Rusiei. Formaţia Liberty Oradea a fost recompensată, pentru acest rezultat, cu suma de 50.000 de dolari.

Turneu internaţional de la Magnitogorsk, dotat cu premii în valoare totală de 250.000 de dolari, a fost organizat la iniţiativa preşedintelui Rusiei şi a lui Marius Vizer şi a reunit opt echipe provenind din mai multe ţări. Putin şi preşedintele Uniunii Europene de Judo au fost desemnaţi să decerneze medaliile în cadrul festivităţii de premiere.

Vladimir Putin deţine centura neagră la judo (şase dan) şi este coautorul unui manual de judo.

Fotbal/ Blocare

Preşedintele Duţu Vasilescu acuză Primăria

Preşedintele sibian Duţu Vasilescu acuză Primăria pentru faptul că interiştii nu au primit nici un preaviz de evacuare. Reamintim faptul că Primăria Sibiu a interzis, la începutul acestei săptămâni, accesul angajaţilor clubului la "Municipal". "Trebuia să ne anunţe cel puţin cu 15 zile înainte. Contractul de dare în folosinţă cu titlu gratuit a bazei sportive clubului nostru expira la 31 decembrie a.c ", ne-a declarat preşedintele Duţu Vasilescu. Din surse apropiate Primăriei Sibiu am aflat că se încearcă găsirea altor cluburi interesate pentru a prelua baza sportivă a "Municipalului". Vom reveni.

M.I.

Biatlon/CE

"Argint" pentru România

Sportiva română Dana Cojocea s-a clasat, ieri, pe locul al doilea în proba de sprint pe distanţa de 7,5 kilometri din cadrul etapei de la Obertilliach (Austria) a Cupei Europei de bitalon.

Românca Alexandra Rusu a ocupat locul al zecelea în cadrul aceleiaşi probe.

Liga Campionilor

Pentru unii, sărbători fericite, pentru alţii...

Echipele angrenate în faza a doua a grupelor Ligii Campionilor au un pic de respiro, până în februarie 2001, când sunt programate meciurile etapei a treia. Unele formaţii vor avea sărbători îmbelşugate şi fericite, altele se vor gândi cu destulă îngrijorare la viitor. Spre exemplu, Manchester United, Valencia, AC Milan, Galatasaray, Bayern München, Real Madrid au acumulat puncte... albe pentru zile negre, luând o serioasă opţiune pentru calificare în sferturi, în vreme ce Paris SG, Arsenal Londra şi Lazio Roma nu mai au decât teoretic şanse.
Iată rezultatele, clasamentele şi programul viitor:

Grupa A

Manchester United - Panathinaikos Atena 3 - 1
Valencia - Sturm Graz 2 - 0
Panathinaikos - Valencia 0 - 0
Sturm Graz - Manchester U. 0 - 2

1. Manchester United	2	2	0	0	5-1	6
2. Valencia	2	1	1	0	2-0	4
3. Panathinaikos	2	0	1	1	1-3	1
4. Sturm Graz	2	0	0	2	0-4	0

La 14 februarie: Sturm Graz - Panathinaikos şi Valencia -Manchester U.

Grupa B

AC Milan - Galatasaray 2 - 2
Paris SG - Deportivo la Coruna 1 - 3
Deportivo - AC Milan 0 - 1
Galatasaray - Paris SG 1 - 0

1. Galatasaray	2	1	1	0	3-2	4
2. AC Milan	2	1	1	0	3-2	4
3. Deportivo	2	1	0	1	3-2	3
4. Paris SG	2	0	0	2	1-4	0

La 14 februarie: Galatasaray - Deportivo şi AC Milan - Paris SG

Grupa C

Bayern München - Olympique Lyon 1 - 0
Spartak Moscova - Arsenal Londra 4 - 1
Arsenal - Bayern 2 - 2
Olympique Spartak 3 - 0

1. Bayern	2	1	1	0	3-2	4
1. Olympique	2	1	0	1	3-1	3
3. Spartak	2	1	0	1	4-4	3
4. Arsenal	2	0	1	1	3-6	1

La 13 februarie: Bayern - Spartak şi Olympique - Arsenal

Grupa D

Anderlecht Bruxelles - lazio Roma 1 - 0
Leeds United - Real Madrid 0 - 2
Lazio - Leeds 0 - 1
Real - Anderlecht 4 - 1

1. Real	2	2	0	0	6-1	6
2. Leeds	2	1	0	1	1-2	3
3. Anderlecht	2	1	0	1	2-4	3
4. Lazio	2	0	0	2	0-3	0

La 13 februarie: Leeds - Anderlecht şi Real - Lazio.

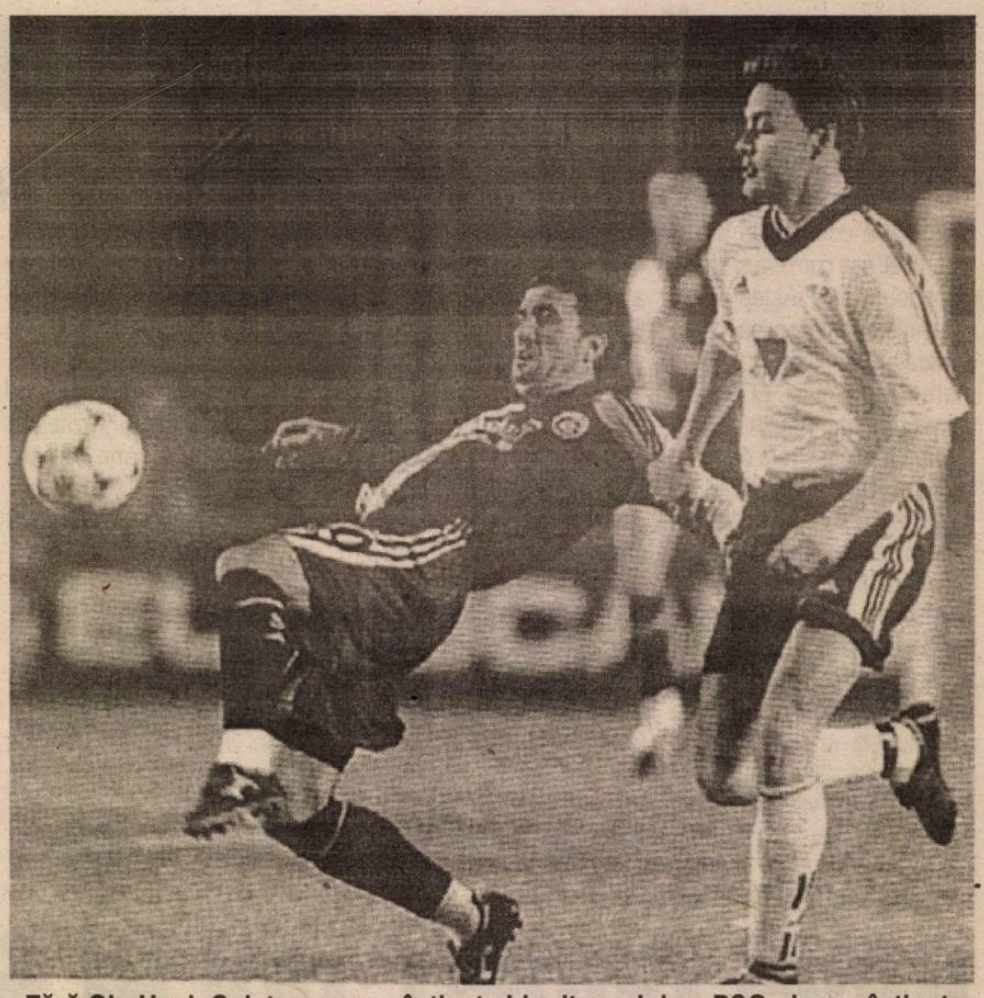

Fără Gh. Hagi, Galatasaray a câştigat chinuit meciul cu PSG, dar a câştigat

Fetiţa lui Ilie Năstase intră în casă pe frânghie

Ilie Năstase are trei copii - Natalie, Nicolas şi Charlotte -, unul din prima căsnicie, doi din cea de-a doua. Natalie are 26 de ani, a terminat istoria la Paris, după care s-a stabilit împreună cu mama ei în Spania şi a intrat în afaceri, investind o sumă de bani de la tatăl ei. A deschis un bar în Malaga. Ilie spune că nu ia nici o hotărâre legată de afaceri fără să-i ceară sfatul. Deşi sunt departe unul de celălalt, vorbesc des la telefon şi se văd o dată pe lună la Paris.

Nicolas şi Charlotte au 13, respectiv, 10 ani. Au fost înfiaţi la numai trei zile de la naştere, el din statul Texas, ea din Miami. După ce au locuit trei ani aici, şi-au urmat mama, la New York.

<<Tată, te dau în judecată!>>

Nici unul dintre copiii lui Ilie Năstase nu-i calcă pe urme. Cei mici trec prin faza în care încearcă orice sport, dar nu au un talent deosebit. Nicolas a făcut tenis, hochei, soccer. Îi place să cânte, dar n-a fost încurajat pentru că părinţii vor ca el să-şi vadă deocamdată de şcoală. Preferinţa lui Nicolas pare să fie însă afacerile. Adună fiecare cent, are cont în bancă şi se gândeşte la profit. Prima lui grijă, în fiecare dimineaţă, este să treacă pe la Bill, un homeless (cerşetor fără casă) din cartier, căruia îi oferă zilnic un dolar. Este foarte impresionat de soarta lui Bill, ceea ce Năstase a simţit pe propria piele. Aflat la New York, tenismanul a observat că-i dispăruse treningul preferat. "I l-am dat lui Bill, dad". Ştie de la colegi că a fost "un mare campion". Şi "mai rău decât McEnroe". Astfel, când joacă tenis, pentru că nu e sigur de el, încearcă să-şi intimideze adversarul cu numele. "Crede că dacă-l cheamă Năstase poate şi să bată, dar de unde, că pe el îl bat toţi", se amuză Ilie.

Lui Nicolas nu-i prea place şcoala. "Dar nu e fraier, ci doar puturos. Şi, din fericire, descurcăreţ. Merge singur la film, citeşte ziarele, ca să ştie ce se-ntâmplă în lume, iar când merg la New York vine singur cu taxiul la mine la hotel", spune Ilie. La nevoie, îşi înfruntă şi tatăl. Într-o zi, l-a certat pentru o prostioară: "Mă, te omor!". "Te dau în judecată!", a venit prompt replica lui Nicolas.

<<Sunt băiat şi mă cheamă Charlie>>

Charlotte are cu totul alt temperament, spre satisfacţia tatălui. "Nu e timidă ca Nik. Şi e şmecheră şi băieţoasă". Cât a stat în Bucureşti, când venea de la şcoală nu intra niciodată pe uşă. Avea camera la etaj şi se căţăra pe o frânghie. În fiecare seară tatăl ei scotea frânghia. În ziua următoare apărea la loc. "Într-o zi a venit hotărâtă acasă, povesteşte Ilie, şi mi-a zis: "De azi să nu-mi mai spui Charlotte! Sunt băiat şi mă cheamă Charlie>>. E dură. Nu poartă rochiţe, nu se joacă cu păpuşi, nu plânge niciodată".

În România, juniorii lui Năstase nu suportau să vadă mizerie pe străzi. Aşa că aveau tot felul de iniţiative. O vreme, în colţul străzii lor, vecinii aruncau gunoaie. Atunci le-a venit ideea să scrie în engleză un anunţ de interdicţie. Cum nimeni nu s-a conformat, s-au gândit că ar fi bine să pună şi unul în română. Au fost foarte dezamăgiţi când au constatat că nici aşa iniţiativa lor n-a avut succes.

Superstiţiile sportivilor

Superstiţia reprezintă un fenomen care face parte din viaţa noastră. Un vis premonitoriu, celebra cifră 13, pisica neagră sau ziua de marţi, sunt doar câteva dintre elementele care au intrat în "tradiţia" superstiţiilor de zi cu zi. Sunt persoane pe întregul mapamond care cred cu toată tăria în existenţa acestor lucruri. Sportivii, la rândul lor, sunt oameni care au superstiţii care mai de care mai ciudate, care mai de care mai curioase. Înainte de a participa la un concurs cu miză sau la un meci decisiv, sportivii de mare performanţă nu uită niciodată să pună în aplicare aceste mici "ritualuri". Plecând de la această idee, am căutat să aflăm care sunt superstiţiile marilor noştri campioni.

● **Simona Amânar (gimnastă):** "La fiecare concurs port o cruciuliţă pe care o prind pe umărul drept şi îmi pun în păr aceleaşi agrafe".

● **Răzvan Lucescu (fotbalist):** "La meciurile disputate acasă joc îmbrăcat cu un alt echipament. După un meci câştigat, încerc să păstrez aceleaşi obiceiuri şi pentru meciul următor. Mă îmbrac la fel, îmi dau cu acelaşi tip de parfum".

● **Eugen Trică (fotbalist):** "Primul lucru pe care-l fac este să-mi pun jambiera pe piciorul drept, apoi gheata pe acelaşi picior. Pe teren nu calc decât cu dreptul. Tot ceea ce fac ţine de piciorul drept. Evident, îmi fac şi cruce înainte de a intra în teren".

● **Cătălina Cristea (jucătoare de tenis):** "Îmi place ca la meciuri să port părul în acelaşi fel şi am aceleaşi accesorii. De asemenea, nu schimb culoarea ojei. Depinde însă şi de starea sufletească a acelui moment".

● **Veronica Cochelea (canotoare):** "Tot ceea ce începe şi se termină cu cifra 3 îmi poartă noroc. Dacă, spre exemplu, la un concurs am culoarul cu numărul 3, ştiu sigur că voi câştiga. Spre deosebire de alţi sportivi, pot să vă spun că cifra 13, de regulă, îmi poartă noroc".

● **Ilie Năstase (tenisman):** "Îmi aduc aminte că, ori de câte ori trebuia să intru pe teren, jucam cu aceeaşi pereche de ciorapi pe care-i purtasem în meciul precedent. De asemenea, purtam aceeaşi bandă pe mână. Nu de puţine ori aceste lucruri mi-au adus noroc".

● **Mihai Leu (fost boxer):** "Dacă făceam un meci bun, la partida următoare purtam acelaşi echipament. Cu o seară înainte de următorul meci, mâncam la acelaşi restaurant şi comandam acelaşi fel de mâncare din seara precedentă primei victorii. Dacă se întâmpla să fiu în altă localitate, păstram doar ideea de a nu schimba mâncarea. Atunci când îmi trecea o pisică neagră prin faţă, o luam pe o altă stradă".

● **Mihai Covaliu (sabrer):** "În mod special, nu am o superstiţie anume. Dar nu uit niciodată să-mi fac cruce

înainte să intru în concurs şi, desigur, să spun o rugăciune".

● **Nicu Vlad (fost halterofil):** "Nu-mi aduc aminte să fi avut vreo superstiţie, aşa, în mod special. Ştiu doar că înainte de Olimpiada de la Los Angeles am stat în camera cu numărul 13. O cameră de care fugea toată lumea, dar care mie mi-a purtat mult noroc".

Pagină realizată de N.I.Dobru

Cine este Francisc Vaştag

Fostul triplu campion mondial a obţinut ca antrenor 20 de medalii la Mondiale şi Europene, cu alţi sportivi decât fraţii Simion

Nimeni din boxul românesc nu a cucerit vreodată, ca sportiv, mai multe medalii ca Francisc Vaştag. De aceea, specialiştii consideră că este cel mai bun pugilist al tuturor timpurilor. Reşiţeanul a explodat în boxul românesc în 1986, când s-a cocoţat până pe prima treaptă a podiumului Campionatelor Europene de juniori de la Sjofolk (Danemarca). Au urmat alte 7 medalii. Aur la Mondialele de juniori de la Hanovra - 1987. Aur la Mondialele de seniori de la Moscova - 1989. Bronz la Mondialele de la Sydney - 1991. Aur la Mondialele de la Tampere şi Europenele de la Bursa - 1993. Aur la Mondialele de la Berlin - 1995. Aur la Europenele de la Vejle - 1996. În plus, Feri a câştigat Jocurile Bunăvoinţei (1990) şi Cupa Mondială (1994), fiind declarat de 4 ori sportivul anului (1989, 1993, 1994 şi 1995).

Vaştag şi-a început cariera de antrenor în august 1997, când a preluat lotul de cadeţi împreună cu Vasile Bala, fostul lui tehnician, şi Bondavali Grigore. De la Bitola (Macedonia), Feri a venit cu cinci medalii, cea de aur fiind cucerită de Viorel Simion. Preşedintele Ion

Şerban l-a propulsat la cârma primei reprezentative în decembrie 1997. La Europenele de seniori de la Minsk 1998, Feri a scos trei medalii, fără cele ale fraţilor Simion. Au urmat alte trei la Mondialele de juniori şi şase, record absolut, la Mondialele de la Huston 1999. În primăvară, la Europenele de la Tampere, băieţii lui au cucerit alte trei medalii. Meritele lui ca antrenor au fost recunoscute de EABA, care l-a considerat în acest an printre cei mai buni 8 tehnicieni din Europa, şi de preşedintele Emil Constantinescu, care l-a premiat cu "Ordinul Naţional Credincios".

Cupa UEFA

Mulţi au fost, puţini au rămas

În Cupa UEFA au mai rămas să lupte pentru trofeu doar opt echipe şi n-aş spune că sunt cele mai bune dintre zecile care au luat startul în toamna acestui an, dacă ar fi să spun doar că surprinde prezenţa printre protagoniste a unor formaţii ca Rayo Valencano, Slavia Praga, AEK Atena sau CD Alaves. În schimb, Germania a rămas doar cu Stuttgart şi Kaiserslauten, iar Italia mai figurează cu AS Roma, AC Parma şi Inter (aceasta din urmă calificată nu fără emoţii).

Iată rezultatele:

FC Barcelona - FC Bruges	**2 - 0 şi 1 - 1**
Hamburger SV - AS Roma	0 - 1 şi 0 - 3
Rayo Valecano - Lokomotiv Moscova	0 - 0 şi 2 - 0
München 1860 - AC Parma	2 - 2 şi 0 - 2
Slavia Praga - NK Osijek	0 - 2 şi 5 - 1
Celta Vigo - Sahtior-Donetk	0 - 0 şi 1 - 0
Lausanne - FC Nantes	3 - 4 şi 1 - 3
AEK Atena - Bayer Leverkusen	**4 - 4 şi 2 - 0**
PAOK Salonic - PSV Eindhoven	**0 - 3 şi 0 - 1**
VfB Stuttgart - Feyenoord	**2 - 3 şi 2 - 1**
FC Liverpool - Olympiakos Pireu	**2 - 2 şi 2 - 0**
Rosenborg - CD Alaves	**1 - 1 şi 1 - 3**
Werder Bremen - Bordeaux	**1 - 4 şi 0 - 0**
FC Porto - Espanol Barcelona	**2 - 0 şi 0 - 0**
Kaiserslautern - Glasgow Rangers	**0 - 1 şi 3 - 0**
Inter Milano - Hertha Berlin	**0 - 0 şi 2 - 1.**

Tragerea la sorţi a meciurilor de anul viitor va avea loc miercuri, 13 decembrie a.c.

TV ROMANIA

Luni, 11 decembrie

07.00 Telematinal
08.45 Ploaia de stele (r)
10.00 Jurnal
10.10 Companie proastă (f/r)
12.00 Jurnal
12.10 Surprize, surprize (r)
14.00 Jurnalul de prânz
14.30 Pro Patria
15.30 Între noi, fraţii (s)
16.00 Cronica
17.30 Încurcături în familie (s)
18.00 Milenium
18.10 Seniorii cetăţii
19.00 Info-mania
19.10 Avanpremieră. Ştiri
19.15 Pasiuni (s)
20.00 Jurnal. Meteo
20.40 Sport
20.45 Iartă-mă!
21.45 Şapte zile (s)
22.45 Jurnalul de noapte
23.15 Tehnici de manipulare
00.00 Lumea dansului

Marţi, 12 decembrie

07.00 Telematinal
09.00 Agenda electorală
09.40 Practic TV
10.30 TVR Cluj
11.20 TVR Iaşi
12.00 Jurnal
12.10 TVR Timişoara
13.00 Ora G (r)
14.00 Jurnalul de prânz
14.15 CiberFan
14.30 Iartă-mă! (r)
15.30 Între noi, fraţii (s)
16.00 Puncte cardinale
16.30 Cronica
17.30 Încurcături în familie (s)
18.00 Milenium
17.10 Pentru dv., doamnă!
19.00 Info-mania
19.10 Avanpremieră. Ştiri
19.15 Pasiuni (s)
20.00 Jurnal. Meteo
20.40 Sport
20.45 Talkshow politic
22.15 În flagrant
22.45 Amprente
23.00 Jurnalul de noapte
23.30 Handbal feminin: România - Ucraina

Miercuri, 13 decembrie

07.00 Telematinal
09.00 Jurnal regional
09.40 Practic TV
10.30 TVR Cluj
11.20 TVR Iaşi
12.10 TVR Timişoara
13.00 Poveste imorală (s)
14.00 Jurnalul de prânz
14.15 CiberFan
14.30 TVR Craiova
15.30 Între noi, fraţii (s)
16.00 Panorama
17.30 Încurcături în familie (s)
18.00 Milenium
18.10 Impas în doi
19.00 Info-mania
19.10 Avanpremieră. Ştiri
19.15 Pasiuni (s)
20.00 Jurnal. Meteo
20.40 Sport
20.45 Talkshow politic
21.45 Justiţiarii (s)
22.45 Handbal feminin: Danemarca - România
00.05 Jurnalul de noapte
00.25 Mari dirijori: Herbert von Karajan

Joi, 14 decembrie

07.00 Telematinal
09.00 Jurnal regional
09.40 Practic TV
10.30 TVR Cluj
11.20 TVR Iaşi
12.10 TVR Timişoara
13.00 Tezaur folcloric (r)
14.00 Jurnalul de prânz
14.15 CiberFan
14.30 Drepturile omului
15.30 Între noi, fraţii (s)
16.00 Convieţuiri
17.30 Încurcături în familie (s)
18.00 Mileniunm
18.10 Medicina pentru toţi
19.00 Info-mania
19.10 Avanpremieră. Ştiri
19.15 Pasiuni (s)
20.00 Jurnal. Meteo
20.40 Sport
20.45 Justiţie militară (s)
21.35 Cu ochii'n 4
22.20 Reflecţii rutiere
22.35 Academia de presă
23.50 Jurnalul de noapte
00.10 Marele jazz

Vineri, 15 decembrie

07.00 Telematinal
09.00 Jurnal regional
09.40 Practic TV
10.30 TVR Cluj
11.20 TVR Iaşi
12.10 TVR Timişoara
13.10 Medicina pentru toţi (r)
14.00 Jurnalul de prânz
14.15 CiberFan
14.30 Garantat 100% (r)
15.30 Trupa de şoc (r)
16.30 Tribuna partidelor parlamentare
17.00 Fereastră spre America
17.30 Încurcături în familie (s)
18.00 Milenium
18.10 O vedetă... populară
19.00 Info-mania
19.10 Avanpremieră. Ştiri
19.15 Pasiuni (s)
20.00 Jurnal. Meteo
20.40 Sport
20.45 Ploaia de stele
22.15 După zece ani (thriller SUA 1997)
23.55 Jurnalul de noapte
00.15 Rock la miezul nopţii

tvr2

Luni, 11 decembrie

07.00 Călătorind prin ţară (r)
07.35 Piatra magică (s/r)
08.35 Toţi, împreună
09.20 Trupa DP 2 (r)
11.00 NBA (r)
13.00 NBA Action (mag./r)
13.30 Răscruci (r)
14.00 Sally, vrăjitoarea (d.a.)
14.45 Femeia ispititoare (s)
15.30 Veni, video, vici
15.50 Jonathan Creek (s/r)
16.40 Din goana trenului (doc.)
17.10 Expediţie în necunoscut
17.40 Maisie Raine (s)
18.30 Telejurnal TVR 2
19.00 Cinci pentru naţiune
20.45 Sabrina, vrăjitoare la 17 ani (s)
21.10 Obsesia vitezei
21.55 Sport Plus
22.40 Ştiri
22.45 Ştiri bancare şi bursiere
22.50 Teatru TV
00.40 TVM. Mesager

Marţi, 12 decembrie

07.00 Detalii de forme şi culori la Baia Mare (r)
08.35 Toţi, împreună
09.35 Telerecital Radu Beligan (r)
11.30 Obsesia vitezei (r)
12.15 Sport Plus (r)
13.00 În numele sportului (r)
13.30 Tribuna partidelor parlamentare
14.00 Sally, vrăjitoarea (d.a.)
14.45 Femeia ispititoare (s)
15.50 Tradiţii (r)
16.25 Călătorind prin ţară
16.55 Handbal feminin: Austria - Iugoslavia
18.30 Telejurnal TVR 2
18.45 Handbal feminin: România - Ucraina
20.30 Sabrina, vrăjitoare la 17 ani (s)
20.55 Handbal feminin: Norvegia - Danemarca
22.40 Ion - Blestemul pământului (dramă, România, 1980)
00.30 TVM Mesager

Miercuri,13 decembrie

07.00 Tip-top, mini-top (r)
08.35 Toţi împreună
09.35 Top TVR 2 (r)
10.40 Ion - Blestemul pământului (f/r)
13.30 Cronici votive (r)
14.00 D.a.
14.45 Femeia ispititoare (s)
15.30 Veni, video, vici!
15.50 Să mori din dragoste (s)
16.45 Împăratul perlei negre (do)
16.55 Handbal feminin: Ungaria - Rusia
18.30 Telejurnal TVR 2
18.45 Handbal feminin: Danemarca - România
20.30 Sabrina, vrăjitoare la 17 ani (s)
20.55 Handbal feminin: Franţa- Austria
22.30 Ştiri
22.35 Ştiri bancare şi bursiere
22.40 Informatorul (dramă, Itlaia, 1995)
00.15 TVM Mesager

Joi, 14 decembrie

07.00 Călătoriile lui Icş (r)
07.35 D.a. (r)
08.35 Toţi, împreună
09.20 Paralele inegale (r)
10.50 Ştiri
11.00 Ferma (r)
12.05 Mistere şi scandaluri.
13.00 Grădina (r)
13.30 Tribuna partidelor parlamentare
14.00 D.A.
14.45 Femeia ispititoare (s)
15.50 Germaine şi Benjamin (s)
16.40 Atlas
17.10 Valuruel Dunării la Galaţi
17.40 Familia şi legea (s)
18.30 Telejurnal TVR 2
19.00 Cinci pentru naţiune
20.45 S Club 7 la Miami (s)
21.15 Pragul de sus
22.40 Ştiri
22.45 Ştiri bancare şi bursiere
22.50 Flori dintr-o altă lume (dramă, Spania 1999)
00.35 TVM Mesager

Vineri, 15 decembrie

07.00 Arta apărării (r)
07.35 S Club 7 la Miami (s/r)
08.05 D.a. (r)
08.35 Toţi, împreună
09.20 Pragul de sus (r)
10.50 Flori dintr-o altă lume (f/r)
12.35 Televiziunea, dragostea mea (r)
13.35 Salto Angel (do.r)
14.00 Sally, vrăjitoarea (d.a)
14.45 Femeia ispititoare (s)
15.35 Ştiri
15.40 Samuraiul (s)
16.45 Arca lui Noe
17.15 Spectacolul lumii (r)
17.45 Marele Bob (s)
18.30 Telejurnal TVR 2
19.00 5 pentru naţiune
20.30 S Club 7 la Miami (s)
20.55 Euro 2000 - handbal feminin
22.30 Ştiri
22.35 Ştiri bancare şi bursiere
22.40 CIA II - Target Alexa (acţiune, SUA, 1999)
00.10 TVM Mesager

PRO TV

Luni, 11 decembrie

07.00 Bună dimineaţa!
10.00 Tânăr şi neliniştit (r)
10.50 Ally McBeal (r)
11.20 Oglinda timpului (s)
11.40 Furie dezlănţuită (thriller, SUA, 1986)
13.25 Parfum de femeie (f/r)
16.00 Tânăr şi neliniştit (s)
16.55 Jocuri magice
17.00 Ştirile Pro TV
17.40 Sens unic
17.45 Teo
18.50 Dăruieşti şi câştigi
19.00 Ştirile Pro TV
20.00 Pro TV Special
21.00 Urmărire generală
21.25 Ştirile Pro TV
21.30 Băieţi buni (thriller, SUA, 1990)
00.00 X şi XERO
00.25 Profit
00.30 Omul care aduce cartea
00.35 ProTV te ascultă ce vezi
00.45 Seinfeld (s)
01.15 Pensacola - forţa de elită (s)
02.00 Doug şi Carrie (s)
02.30 Furie dezlănţuită (f/r)
04.00 Ştirile Pro TV
04.30 Oglinda timpului (r)
05.00 Walker, poliţist texan (s)
05.45 Teo (r)

Marţi, 12 decembrie

07.00 Bună dimineaţa!
10.00 Tânăr şi neliniştit (r)
11.00 Olginda timpului (s)
11.30 Tipicarul (comedie, M. Britanie, '86)
13.30 Băieţi buni (f/r)
16.00 Tânăr şi neliniştit (s)
16.55 Jocuri magice
17.00 Ştirile Pro TV
17.40 Sens unic
17.45 Teo
18.50 Dăruieşti şi câştigi!
19.00 Ştirile Pro TV
20.00 Mortal Kombat (ultimul episod)
21.00 Spitalul de urgenţă (primul ep.)
22.00 Chestiunea zilei
23.45 Omul care aduce cartea
23.50 Pro TV te ascultă ce vezi
00.00 X şi ZERO
00.05 Ştirile Pro TV
00.25 Profit
00.30 Seinfeld (s)
02.00 Doug şi Carrie (s)
02.30 Oglinda timpului (r)
03.00 Tipicarul (f/r)
05.00 Walker, poliţist texan (s)
06.00 Teo (r)

Miercuri, 13 decembrie

07.00 Bună dimineaţa!
10.00 Tânăr şi neliniştit (r)
11.00 Pensacola (r)
11.50 Oglinda timpului (s)
12.20 Dependenţa (dramă, SUA, 1981)
14.15 Fitz (s)
15.05 Mortal Kombat (r)
16.00 Tânăr şi neliniştit (s)
16.55 Jocuri magice
17.00 Ştirile Pro TV
17.40 Sens unic
17.45 Teo
18.50 Dăruieşti şi câştigi!
19.00 Ştirile Pro TV
20.00 Sunt plecat în oraş (comedie, SUA, 1994)
21.55 Ştirile Pro TV
22.00 Chestiunea zilei
23.45 Omul care aduce cartea
23.50 Ştirile Pro TV
00.00 X şi Zero
00.05 Ştirile Pro TV
00.25 Profit
00.30 Seinfeld (s)
01.00 Pensacola ...(s)
02.00 Doug şi Carrie (s)
03.00 Dependenţa (f/r)
05.00 Walker, poliţist texan (s)
06.00 Teo (r)

Joi, 14 decembrie

07.00 Bună dimineaţa!
10.00 Tânăr şi neliniştit (r)
11.00 Oglinda timpului (s)
11.30 Papa Ioan Paul al II-lea - Filmul vieţii (biografic, SUA, 1984)
14.15 Sunt plecat în oraş (f/r)
16.00 Tânăr şi neliniştit (s)
16.55 Jocuri magice
17.00 Ştirile Pro TV
17.40 Sens unic
17.45 Teo
18.50 Dăruieşti şi câştigi
19.00 Ştirile Pro TV
20.00 Aproape liber (comedie, SUA, 1990)
21.55 Ştirile Pro TV
22.00 Chestiunea zilei
23.45 Ştirile Pro TV
00.00 Zero
01.00 Omul care aduce cartea
01.05 Profit
01.10 Pro TV te ascultă ce vezi
01.15 Seinfeld (s)
01.45 Pensacola ... (s)
03.00 Papa Ioan Paul al II-lea...(f/r)
05.30 Oglinda timpului (r)
06.00 Teo (r)

Vineri, 15 decembrie

07.00 Bună dimineaţa!
10.00 Tânăr şi neliniştit (r)
11.00 Pensacola - forţa de elită (s)
12.00 Tom Show (primul ep.)
12.20 Începutul legendei (briografic, M. Britanie, 19 4)
14.15 Băieţi buni (f/r)
16.00 Tânăr şi neliniştit (s)
16.55 Jocuri magice
17.00 Ştirile Pro TV
17.40 Sens unic
17.45 Teo
18.50 Dăruieşti şi câştigi!
19.00 Ştirile Pro TV
20.00 Vineri seara ne distrăm cu Florin Călinescu
22.30 Ştirile Pro TV
22.35 Cartierul crimei (acţiune, SUA, 1991)
00.30 X şi Zero
00.30 Omul care aduce cartea
00.40 Pro TV te ascultă ce vezi
00.45 Seinfeld (s)
01.15 Pensacola... (s)
02.00 Doug şi Carrie (s)
02.30 Începutul legendei (f/r)
05.15 Walker, poliţist texan (s)
06.00 Teo (r)

TELEVIZIUNEA antena

Luni, 11 decembrie

07.00 Observator
08.00 'Neaţa
11.00 A treia planetă de la Soare (r)
11.30 Pe cont propriu (r)
12.30 Brigada mobilă (r)
13.00 Ştiri
13.15 Dragostea învinge (s)
14.00 Orient expres (r)
16.00 Zile din viaţa noastră (s)
17.00 Ştiri
17.10 Divertisment: Vouă
17.20 Te voi iubi mereu (s)
19.00 Observator
19.45 Div. Vouă
19.50 Pistolul de aur (acţiune, 1974)
22.00 Marius Tucă Show
23.00 Observator
23.25 Divertisment: Voua
23.30 Noaptea târziu cu Mircea Badea
00.30 Nopţi în Malibu (thriller, SUA, 1997)

Marţi, 12 decembrie

07.00 Observator
08.00 'Neaţa
11.00 S-a întâmplat lui Jane (comedie, 1959)
13.00 Ştiri
13.15 Dragostea învinge (s)
16.00 Zile din viaţa noastră (s)
17.00 Ştiri
17.10 Div. Vouă
17.20 Te voi iubi mereu (s)
19.00 Observator
19.55 Divertisment: Vouă
20.00 Supravieţuitorii (comedie, 1983)
22.00 Marius Tucă Show
23.00 Observator
23.25 Divertisment: Vouă
23.30 Noaptea târziu cu Mircea Badea
00.30 Necazurile lui Alfred (comedie, Franţa, 1972)

Miercuri, 13 decembrie

07.00 Observator
08.00 'Neaţa
11.00 Cisco Pike (dramă, SUA, 1972)
13.00 Ştiri
13.15 Dragoseta învinge (s)
14.00 Supravieţuitorii (f/r)
16.00 Zile din viaţa noastră (s)
17.00 Ştiri
17.10 Divertisment: Vouă
17.20 Te voi iubi mereu (s)
19.00 Observator
19.55 Divertisment: Vouă
20.00 Comoara din Atlantida (aventuri, 1998)
22.00 Marius Tucă Show
23.00 Observator
23.25 Divertisment: Vouă
23.30 Noaptea târziu...
00.30 Spiritul anului '76 (comedie, SF, 1990)

Joi, 14 decembrie

07.00 Observator
08.00 'Neaţa
11.00 Întoarcerea Marelui Blond (comedie, Franţa, 1974)
13.00 Ştiri
14.00 Comoara din Atlantida (f/r)
16.00 Zile din viaţa noastră (s)
19.45 Divertisment: Vouă
16.50 Joi TeleEurobingo 2
19.00 Observator
19.45 Divertisment: Vouă
19.50 Din dragoste
21.30 Brigada mobilă
22.00 Marius Tucă Show
23.00 Observator
23.25 Divertisment: Vouă
23.30 Noaptea târziu cu Mircea Badea
00.30 Jake Speed (aventuri, SUA,1983)

Vineri, 15 decembrie

07.00 Observator
08.00 'Neaţa
11.00 Din dragoste (r)
13.00 Ştiri
13.15 Dragostea învinge (s)
14.00 Pentru o pâine cinstită (s)
16.00 Zile din viaţa noastră (s)
17.00 Ştiri
17.10 Divertisment: Vouă
17.15 Simţul dreptăţii
18.10 Te voi iubi mereu (s)
19.00 Observator
19.55 Divertisment: Vouă
20.00 Johnny Mnemonic (SF, SUA, 1995)
22.00 Stargate (s)
23.00 Observator
23.30 Noaptea târziu cu Mircea Badea
00.30 Afaceri de familie (acţiune, SUA, 1995)
02.30 Te voi iubi mereu (r)
03.30 Simţul dreptăţii (s/r)

O echipă de 74 de milioane dolari

Conform lui Giovanni Becali, cam la această sumă sunt cotaţi pe plan internaţional fotbaliştii din primul "unsprezece" al reprezentativei României

Mulţi s-au întrebat, probabil, cât valorează echipa naţională de fotbal a României. Vorbim, desigur, de valoarea pecuniară a jucătorilor care o alcătuiesc, la ce preţ sunt evaluate pe piaţă transferurile internaţionale ale lui Mutu, Chivu, Adi Ilie sau Cătălin Munteanu. Impresarul Giovanni Becalli, cel care îi are sub contract pe marea majoritate a componenţilor "naţionalei", a acceptat să comenteze pebtru ProSport acest subiect. Suma la care a fost evaluat un ipotetic "unsprezece" titular se ridică astfel la aproximativ 74 de milioane de dolari, o sumă modică, având în vedere preţurile care se vehiculează la ora actuală în fotbalul monial. Cu rezerve cu tot, totalul ajunge la aprximativ 85 de milioane de dolari. Bineînţeles, ar mai fi de luat în calcul cu privire la această estimare şi o mică doză, inerentă de altfel, de subiectivism.

Luîndu-i pe "tricolori" om cu om, surprinde faptul că în momentul actual, cel mai bine cotat este un fundaş, Cristi Chivu. Cum însă preţul unui apărător nu mai poate creşte cine ştie ce peste această sumă, viitorul pare să fie de partea lui Mutu, mai ales şi a lui Adrian Ilie, în cazul în care atacantul Valenciei va reuşi să revină la forma care l-a cosacrat. Referitor la preţul de plecare din campionatul intern, al fotbaliştilor români, Becalli e de părere că "din păcate, conducătorii noştri de club nu înţeleg de ce de aici se pleacă pe maximum două-trei milioane de dolari, după care respectivii jucători sunt vânduţi mai departe pe o sumă de câteva ori mai mare. Ei trebuie să priceapă însă că problema nu e preţul unui jucător pe valoarea sa intrinsecă, ci raportul dintre cerere şi ofertă. Mai simplu spus, un alt preţ se oferă unui club din România, şi un alt preţ unui club de afară".

Bogdan Stelea
(33 ani, Salamanca) - 2 mil. $

Pe piaţa spaniolă, preţul este apreciat între 1,5 şi două milioane de dolari, dar în stabilirea acestuia contează mult şi vârsta. A avut în cursul ultimului an mai multe oferte de transfer - Tenerife, Las Palmas şi Southampton sunt doar trei dintre cluburile care l-au dorit - principalul motiv pentru care n-a plecat fiind salariul mare pe care îl primeşte la Salamanca.

Iulian Filipescu
(26 ani, Betis Sevilla) - 5 mil. $

A fost la un pas de a pleca în vară la Fiorentina, dar două au fost motivele pentru care a rămas pe loc: gruparea italiană s-a trezit târziu şi astfel nu avea timp să-l înscrie pe lista UEFA, pentru a putea juca în cupele europene, apoi preţul oferit de conducătorii clubului "viola" a fost de doar 3.800.000 de dolari, sub cererea Betisului. La ora actuală este cotat între 4 şi 5 milioane de dolari.

Cristian Chivu
(20 ani, Ajax Amsterdam) - 20 mil. $.

Este recordmanul în ce priveşte preţul de transfer al unui internaţional român. Ultimele mari cluburi interesate de fostul reşiţean sunt FC Barcelona şi Chelsea. Deşi preţul său, mai ales că e vorba de un fundaş, este uriaş, conducătorii lui Ajax nici nu vor să audă deocamdată de un transfer. Chivu este considerat de fanii "lăncierilor" unul dintre jucătorii emblematici ai actualei echipe a Ajaxului. Becali consideră că este foarte posibil ca preţul său să urce chiar spre 25 de milioane de dolari.

Laurenţiu Roşu
(25 de ani, Numancia) - 2,5 mil. $

A început mai greu campionatul, dar s-a descătuşat odată cu tripla reuşită împotriva lui Real Madrid. Impresarul său consideră că dacă ar continua să evolueze în linia în care a făcut-o cu Realul, cota sa ar putea urca chiar spre 4 - 5 milioane de dolari.

Costel Gâlcă
(28 ani, Espanyol Barcelona) - 3,5 mil. $

A fost poate jucătorul român cel mai curtat în vară de numeroase cluburi europene, printre care Sporting Lisabona, Napoli, Fiorentina, Atalanta. Până la urmă a semnat un nou contract cu actualul său club, pe 4 ani, având o clauză eliberatorie de 13 milioane de dolari.

Adrian Ilie
(26 ani, Valencia) - 12 mil. $

Este handicapat de faptul că nu a evoluat deloc în acest sezon. Becali opinează că "dacă după reintrare va reuşi să aibă evoluţii bune, cota sa ar urca undeva spre 18 - 20 de milioane de dolari". Are contract cu Valencia până în vara lui 2001, astfel că, dacă actualul său club nu-i va propune rapid o prelungire, începând cu 30 ianuarie 2001 poate încheia contracte cu oricare altă echipe.

Liviu Ciobotariu
(29 ani - Stardard Liege) - 800.000 $

Este componentul echipei naţionale cotat la cel mai mic preţ, dar nu pentru că nu ar avea valoare, ci datorită vârstei şi faptului că evoluează într-un campionat, cel belgian, nu-i foarte bine cotat pe piaţa transferurilor.

Cosmin Contra
(25 ani, Alaves) - 7 mil. $

Evoluţiile excelente pe care le are în cadrul micuţei grupări basce încă din momentul transferului său acolo, în vara lui '99, i-a crescut foarte mult cota. Cu toate că are în contract o clauză eliberatorie de 12 milioane de dolari, el ar putea pleca în cazul unei oferte de 7 sau 8 milioane. În această vară Zaragoza a oferit pe el 4 milioane de dolari, sumă considerată însă prea mică de conducătorii lui Alaves.

Adrian Mutu
(22 ani, Verona)-14 mil. $

Noul statut, acela de jucător comunitar, îi conferă un avantaj enorm. În noile condiţii, preţul său de transfer, care se învârtea în jurul a 6 - 7 ilioane de dolari, se dublează. Şi el a avut în vară numeroase oferte de transfer, de exemplu PSV Eindhoven, Galatasaray, Ajax, dar a preferat să rămână în Il Calcio, chiar dacă Inter l-a împrumutat unui club mai mic.

Viorel Moldovan
(28 ani, FC Nantes) - 6 mil. $

Cotat în momentul de faţă între 5 şi 6 milioane de dolari, după ce a înscris 7 goluri în actualul sezon pentru echipa sa de club, preţul său poate urca chiar spre 10 milioane în cazul în care va reuşi să încheie campionatul cu o cifră de 15 goluri. A fost dorit foarte mult în vară de antrenorul lui Napoli, Zdenek Zeman, dar clubul italian oferea doar trei milioane de dolari lui Fenerbahce, proprietarul jucătorului, în timp ce clauza sa eliberatorie era de 5,2 milioane de dolari.

Bogdan Lobonţ
(23 ani, Ajax Amsterdam) - 3 mil. $

Cu toate că a apărut extrem de rar de când a plecat de la Rapid, preţul său se menţine la 3 milioane de dolari, sumă plătită de clubul olandez giuleştean. Mai mult, ţinând cont şi de vârsta sa, preţul ar putea fi chiar mai mare în cazul unui transfer în afara Olandei. Înainte de Ajax, a avut ofertă şi de la Milan, care s-a retras însă, în momentul în care unul dintre conducătorii rapidiştii a pronunţat ca prim preţ de transfer 5 milioane de dolari.

Dennis Şerban
(24 ani, Elche) - 2 mil. $

Conform impresarului său, Valencia, clubul în proprietatea căruia este ex-stelistul, ar accepta şi o ofertă

de 1,5 milioane de dolari pentru fotbalistul român. Are extrem de puţine şanse de a redeveni coechipier cu Adrian Ilie, el neaflându-se deloc în graţiile antrenorului Hector Cuper.

Cătălin Munteanu
(22 ani, Salamanca) - 3,5 mil. $

Este împrumutat la actuala sa echipă de către Atletico Madrid, club în a cărui proprietate se află. În cazul în care va urca în Primera Division, şi cota sa ar înregistra o creştere.

Ioan Viorel Ganea
(27 ani, SfB Stuttgart) - 2 mil. $

Cel mai mare "duşman" al jucătorului român este inconstanţa. Totuşi, la ultimele sale apariţii sub tricoul echipei germane a reuşit să puncteze cu regularitate, fapt care i-ar putea aduce o îmbunătăţire nu numai a cotei, ci şi a imaginii.

Dorinel Munteanu
(32 ani, VIF Wolsbürg) - un mil. $

Vârsta reprezintă cel mai mare impediment al celui care poartă banderola de căpitan al echipei naţionale. Totuşi, pe piaţa germană el continuă să se bucure de aprecieri pozitive.

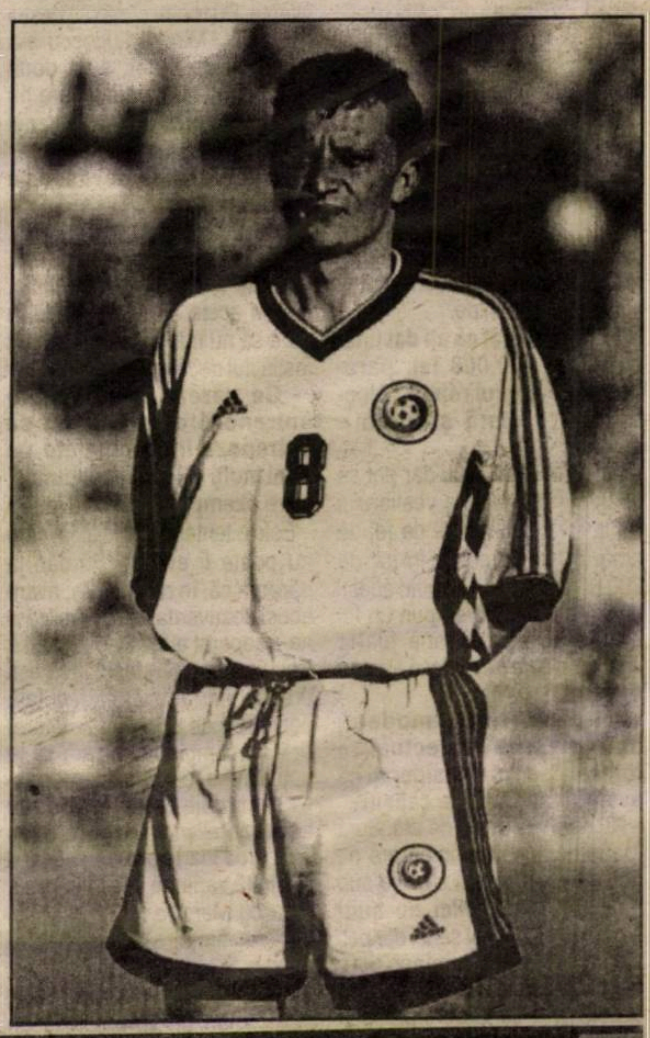

CORNEL DINU: "Sunt foarte mulţi antrenori cărora nu poţi să le reproşezi studiile"

Cornel Dinu este o figură aparte în peisajul fotbalului românesc. Declaraţiile sale sunt la fel de agresive ca şi jocul lui Dinamo, echipa pe care o antrenează. Jean-Lorin Sterian şi Daniel Capatos sunt cei doi ziarişti care au aflat cine e cu adevărat "Mister".

Cornel Dinu, cel mai cunoscut "câine roşu", s-a născut la Târgovişte în 1948. A jucat de 75 de ori în echipa naţională fiind de 45 de ori căpitanul acesteia (performanţă depăşită doar de Hagi). Este maestru emerit al sportului, absolvent al Facultăţii de Drept din Bucureşti şi colonel în cadrul Ministerului de Interne. Din 1998 este antrenorul echipei Dinamo Bucureşti, câştigătoarea ediţiei de campionat 1998/ 1999. Are un băiat pasionat de televizor şi literatură şi se pare că acesta nu-i va călca pe urme.

- Ce e "Mister"?

- Este vorba de termenul clasic folosit de 150 de ani ca apelativ de către jucătorii britanici la adresa antrenorului. Întotdeauna ei i s-au adresat aşa celui care îi conducea. Acest apelativ de "Mister" induce, dacă vreţi, o anume delaşare, şi a fost preluat în continuare în toată lumea. De exemplu, în Italia, apelativul antrenorului a rămas "Mister". Acest apelativ a rămas pretutindeni în lumea latină a fotbalului acolo unde influenţa britanică este, deloc paradoxal, certă, mai puţin în ceea ce înseamnă lumea germanică sau cea olandeză, flamandă în sensul că acolo sunt denumirile autohtone. În rest, este ca o formă de respect şi de adresare, care flatează, dar creează o distanţă respectabilă între antenor şi jucător.

- Pentru a rămâne în acest spaţiu al poreclelor, de unde denumirea de "Câinii roşii"? Pe vremea fraţilor Nunweiller nu era chiar un titlu de glorie.

- Această denumire nu provine neapărat din timpurile fraţilor Nunweiller care au jucat la Dinamo ci este, dacă vreţi, o stare de spirit, de luptă aproape până la sacrificiu. Practic, dă de înţeles că jucătorii îşi apără careul sau jumătatea de teren proprie şi se bat până în ultima clipă pentru victorie, la fel cum câinele îşi apără stăpânul, iar "roşii" a venit de la faptul că ei, fiind blonzi, dădeau imaginea de "câini roşii". Sigur că a fost o expresie mai mult pornită din cartierul acesta foarte apropiat de suflarea lui Dinamo şi anume Iancului, mai precis de la vechii negustori care chiar au creat această poreclă. Bineînţeles că am readus-o şi ca un simbol care se leagă de ceea ce însemnaă denumirile de pretutindeni cu care sunt alintaţi jucătorii unei echipe.

- Este adevărat că aţi dat unui suporter 200.000 lei, parafrazând celebrul refren "Alcoolul este viaţă şi viaţa e alcool?"

- Nu este chiar aşa, dar pot să spun că, în preajma vestiarului de la Dinamo, vin fel de fel de amărâţi şi mă costă în jur de 200.000 lei zilnic. Dăruind aceşti bani nu fac decât să pun un fel de plasture pe o rană foarte adâncă şi care nu vindecă absolut nimic.

- Aţi introdus modelul antrenorului intelectual în fotbalul intern. Consideraţi că aveţi un atu faţă de ceilalţi?

- Nu este nici un fel de atu. Sunt foarte mulţi antrenori cărora nu poţi să le reproşezi studiile sub nici o firmă şi nici nu sunt argumente în acest sens, dar poţi să calculezi în acelaşi timp cantitatea şi calitatea lor. Din acest punct de vedere probabil că sunt o excepţie, pentru că mi-a plăcut de mic să citesc foarte mult, la 15 ani citisem foarte mult din literatura vremii, ca să nu mai spun că citisem realmente aproape tot ce înseamnă literatura clasică românească.

- Explicaţi-ne relaţia specială pe care o aveţi cu Mircea Lucescu.

- Suntem doi oameni diferiţi dar, în acelaşi timp, lucru extrem de interesant, doi oameni născuţi în aceeaşi zodie. Amândoi ţintim victoria, însă mijloacele sunt diferite şi este o diferenţă probabil de profunzime între noi. Nu vreau să fac aprecieri în acest sens, eu am cu totul o altă educaţie, el are o educaţie pe care şi-a format-o şi este de apreciat din acest punct de vedere, însă eu am o cu totul altă viziune despre viaţă, în sensul că plecăm din pământ şi ne întoarcem undeva în pământ şi contează foarte mult că avem scrupule cu care trăim cât durează această fracţiune de secundă care înseamnă viaţa. Nu este vorba de un conflict între noi, sunt multe lucruri care ne apropie, dorinţa de victorie, dar nu cu orice preţ. La mine, noţiunea de victorie cu orice preţ este străină şi nu face parte din filosofia mea care, poate, în anumite momente, este mai ciudată.

- A existat între dv. şi Mircea Lcuescu vreo rivalitate "amoroasă"

- Imposibil. Sunt situaţii complet diferite. Eu m-am căsătorit destul de târziu, Mircea Lucescu s-a căsătorit de tânăr, sunt două străzi complet paralele care nu se vor întâlni niciodată. Sau cel puţin nu ştiu una de alta.

- Aveţi ieşiri pe care le regretaţi?

- Încercând să mă cunosc acum, în preajma vârstei de 50 de ani, reuşesc să-mi înfrâng pornirile, să am acele 20 de secunde în care să nu mă domine mai mult instinctul decât raţiunea.

- Ce părere aveţi despre antrenorii care preferă să antreneze în străinătate pe bani mulţi şi satisfacţii puţine, spre exemplu în ţările arabe?

- Este o tentaţie explicabilă, care nu poate fi evitată. Rămân la părerea că, în continuare, avem acest dezavantaj al cortinei care ne-a separat atâta timp. Sigur că trebuie să te gândeşti dacă eşti pregătit într-adevăr să faci faţă condiţiilor de acolo. De preferat ar fi un campionat în care să te poţi adresa, e vorba de cunoaşterea limbii. În campionatul francez, italian sau spaniol m-aş descurca foarte bine. A existat o anumită variantă, o cochetare a mea cu Marsilia lui Tapie. Din păcate, filmul s-a rupt pentru mine în '93, dar mult mai rău s-a rupt pentru ei. Dacă mie mi s-ar oferi acum un contract de un milion de dolari - sau chiar mai mult - pe an, l-aş refuza pentru că încă nu sunt pregătit pentru climatul de acolo, sau aş studia foarte bine dacă atmosfera aceea îmi prieşte, ceea ce înseamnă să particip la o reuşită, nu ca o stea efemeră.

- Ce a însemnat pentru dv. eşecul de la Kosice?

- A fost un moment extrem de important, care se repetă o dată la cincizeci de ani.

- Se poate vorbi despre un complot?

- Nu acestea sunt speculaţii. A fost o lovitură a soartei, în sensul că, în proporţie de 90% am anticipat perfect ce se va întâmpla la Kosice. O singură greşeală îmi aparţine, aceea a portarului. Deşi toată lumea îl vedea numai pe Silviu Lung în poartă, deci eu anticipam că nu vor exista mai mult de şapte şuturi pe poartă, cunoscând echilibrul formaţiilor, totuşi nu am pus în calcul faptul că de doi ani de zile Silviu Lung nu mai era în fotbalul mare, nu mai era supus la stresul partidelor mari. Ultima partidă în care jucase ceva mai serios era undeva cu Panathinaikos într-o dublă din cupele europene în care a primit zece goluri. Este singurul lucru pe care mi-l reproşez. Evident, aşa cum am anticipat, nu au existat decât şapte şuturi pe poartă, însă din păcate, au înscris cinci goluri dintre care trei din fază fixă. Acest episod face parte din ceea ce înseamnă frumuseţea dureroasă a fotbalului. Aceste drame dau frumuseţe, paradoxal, fotbalului. Eu sunt un luptător. Sigur că n-a fost uşor de digerat, însă m-a durut mai mult trădarea unor oameni care puteau să înţeleagă încă de atunci că nu era nimic pierdut aşa cum s-a şi dovedit. Trebuie să-ţi dai seama că nu toţi pot să fie atât de tari cum încerci tu să fii sau că unii nu sunt pregătiţi să suporte împreună şi îl debarcă pe cel mai la îndemână, aşa cum am fost eu. Aceasta era o măsură obişnuită, care aparţinea timpurilor, fiind foarte la îndemâna celui care conducea cu adevărat fotbalul românesc, este vorba de Mircea Angelescu. Din păcate, debârcând antrenorul, a mutat centrul de interes spre alte sfere decât cele care erau într-adevăr mult mai palpabile.

- Să ne întoarcem puţin în timp până la Mondialul din Mexic din '70. Ne puteţi spune de ce nu a jucat Dobrin?

- Aceasta este o enigmă la care se întoarce mereu fotbalul românesc. A fost o neadaptare a jucătorului la ordinea echipei naţionale. A avut un comportament oarecum ciudat, care l-a făcut pe Angelo Niculescu să nu-l introducă în echipă, însă a fost şi o ambiţie discutabilă a antrenorului ca Dobrin să nu joace absolut deloc. Eu pun pe seama faptului că organismul uman şi în speţă al lui Dobrin era mai puţin obişnuit cu ceea ce înseamnă o deplasare de 30 de zile undeva unde nu era nici un nor pe cer, unde trebuia să te antrenezi pe o temperatură de 35 de grade şi unde lipsa oxigenului se făcea simţită. În aceste condiţii, organismul reacţionează complet diferit nu numai acela al jucătorului, ci şi al celor care conduc. La penultimul meci de pregătire, Dobrin a fost scos din echipă deşi jucase o repriză

foarte bine. Părerea mea este că, chiar dacă nu a reuşit să se adapteze, putea şi el să fie lăsat să joace cum a jucat Răducanu, măcar câteva minute.

- Înainte de meciurile importante, jucătorii au voie să facă sex?

- Aici este vorba de o regulă mai nouă pe care noi am introdus-o şi anume că, în ciuda obişnuinţelor cantonamentelor foarte lungi care există în fotbalul românesc, la Dinamo se intră în cantonament cu 24 de ore înainte de joc. Este treaba lor ce fac înaintea acestor 24 de ore, important este să creăm această responsabilitate reală a jucătorilor, în sensul că ei nu trebuie să fie ţinuţi în aceste sere ale cantonamentelor în care, înainte de '89 stăteam 260-270 de zile pe an, ci să aibă responsabilitatea de a-şi face singuri viaţa. În acest fel se pregătesc pentru viaţa reală care începe după ce "mor" în iarbă.

- Aţi rămas fidel unei singure femei sau preferaţi schimbarea?

- Sunt fidel din toate punctele de vedere soţiei mele, dar în ceea ce priveşte această relaţie îl împărtăşesc pe Freud, sau am un model extrem de interesant, soţia unui doctor excepţional pe care l-am cunoscut şi cu care am stat un an de zile în perioada periplului meu în care nu aveam voie să antrenez la Bucureşti. În 1986 eram la Târgu Mureş. În fiecare luni mâncam la restaurantul Continental, fiind prieten cu directorul restaurantului, Curtifan. De fiecare dată acesta o tachina pe soţia doctorului, spunându-i că soţul ei mai are şi alte cunoştinţe feminine. Aceasta avea de fiecare dată răspunsul pregătit: "Auzi, dragă, bărbatul care trăieşte numai cu nevasta este anormal, aşa că lasă-mă în pace".

- V-au atras în viaţă femeile deştepte dar nu foarte frumoase sau cele frumoase dar inocente?

- Până să mă căsătoresc m-a atras în principal şueta subţire, cum spunea un foarte bun ziarist pe timpuri, şi de aceea am fost mai puţin atent la ceea ce înseamnă femeie. Pentru mine a fost o şansă faptul că mi-am cunoscut actuala soţie şi este o căsnicie plină de momente aş spune şi dificile de viaţă în care n-am simţit numai femeia pe care am iubit-o în tinereţe şi pe care o iubesc şi respect şi acum, dar am simit în principal prietenul, omul care se cunoaşte la nevoie.

- Pentru un om inteligent, burlăcia vi se pare o soluţie?

- Depinde de echilibrul spiritual al fiecăruia. Sunt oameni care-şi pot aprofunda propriile gânduri şi găsesc astfel satisfacţie, însă eu sunt un om comunicativ şi n-aş putea să trăiesc de unul singur. De aceea pot să spun că am fost un om norocos pentru că am foarte mulţi prieteni, în special pe criteriul profunzimii gândurilor decât pe cel al unor eventuale avantaje de alt gen.

- Ce părere aveţi despre show-urile de televiziune pe teme sportive?

- În ziua de azi se fac atât de multe lucruri în care ultimul lucru la care se gândesc cei care le fac este rostul, încât mă înfioară, mă sperie, iar în această categorie intră şi aceste show-uri sportive. Acestea au cât de cât dinamism, dar nu au consistenţă şi acest lucru mă sperie. Eu rămân la ideea că cenzura a fost o mare tâmpenie, dar ea există în lumea care doreşte binele. Este adevărat că totul trebuie văzut, totul trebuie disecat dar trebuie practicat numai ceea ce realmente este folositor fenomenului perpetuării civilizaţiei înspre bine a rasei umane. Filosofia vieţii este aceea a luptei între bine şi rău. Cu cât promovezi mai mult lucrurile care fac bine sau înarmează sau educă spre bine naţiile, cu atât programul este mai rapid şi se trăieşte mai uşor şi fără suferinţă. Mă uit la aceste emisiuni şi particip atunci cât consider necesar.

- La emisiunea lui Adrian Păunescu nu aţi participat niciodată.

- Nu, nu am fost pentru că această emisiune consider că nu aducea un serviciu real fotbalului. Sunt mai pretenţios din acest punct de vedere în sensul că eu consider că aceste emisiuni trebuie să fie educative şi încărcate de adevăr pentru a învăţa neamul să gândească aşa cum trebuie fotbalul şi să promovăm imaginile care fac bine acestui fenomen şi nu tipi mai mult decât dubioşi care-şi etalează mai mult instinctele şi mult prea puţin sau aproape deloc raţiunea.

- Uneori vi se reproşează abundenţa de citate din discursurile dv. Credeţi că sunt folositoare într-o discuţie?

- Sunt folositoare, pentru că sunt argumentele care întăresc fondul discuţiei. Citatele sunt expresia unor adevăruri profunde cu care se merge mai departe şi de care se ţine cont, chiar dacă se spune, poate pe bună dreptate, că istoria nu ne învaţă decât că oamenii nu învaţă nimic de la istorie, pentru că greşelile se succed.

BIBLIOTECA „ASTRA" SIBIU

BIBLIOTECA „ASTRA"
SIBIU

Tribuna sporturilor

Anul XI, nr. 548, 18 decembrie - 24 decembrie 2000 | 8 pagini 1500 lei

Handbal (feminin)/ Campionatul European

România a ratat "bronzul", dar s-a calificat la "mondiale"

Reprezentativa feminină de handbal a României a pierdut, în acest weekend, atât semifinala cu "naţionala" Ungariei, cât şi finala mică, disputată în faţa Rusiei, însă a obţinut dreptul de a participa la Campionatele Mondiale care se vor desfăşura în perioada 4-16 decembrie 2001, în Italia. Ungaria este noua deţinătoare a trofeului european, după ce a învins în finala mare, după o partidă ce a necesitat două reprize de prelungiri, selecţionata Ucrainei, scor 32-30. În finala mică, româncele au fost învinse de rusoaice, la capătul unui joc în care elevele antrenorului Dumitru Muşi s-au arătat extrem de obosite şi lipsite de inspiraţie şi inventivitate, singura jucătoare care a făcut excepţie fiind, din nou, Simona Gogîrlă. În urma acestui Campionat European, pe lângă cele patru formaţii amintite mai sus, s-a mai calificat pentru Campionatul Mondial şi ocupanta locului 5, Franţa.

Ovidiu Boica

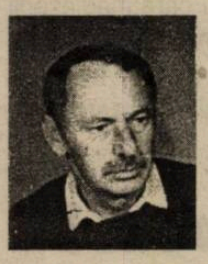

Peluza a III-a

Piatra preţioasă

Orice discuţie despre Florin Halagian pretinde o întrebare preliminară: Oare la ce echipă se află în această clipă armeanul? Ultima "părăsită" este Ceahlăul,

Este adevărat că situaţia lui Pinalti nu este chiar disperată, de vreme ce la Parlament "joacă" Mitică Dragomir, prieten vechi şi de nădejde. Domnul Hala vrea, însă, certitudini, nu presupuneri.

următoarea părăsită încă nu se cunoaşte, deoarece marele maestru al schimbului de locuri a plecat acasă şi stă lângă telefon. Despărţirea de vremelnicul colaborator şi prieten Gh. Ştefan s-a făcut cu respectarea tuturor clauzelor din contract, aşa că toată lumea e mulţumită. Scrie la contract că antrenorul Halagian are dreptul să plece, oriunde ar vrea, înainte de 15 decembrie? Scrie. S-au ştiut rezultatele alegerilor parlamentare la 12 decembrie? S-au ştiut. Salutare! Salutare neică şi bun rămas, i-a zis încercatul antrenor, domnul Gh. Ştefan, încercat, la rându-i, de un dureros şoc electoral al Partidului Democrat, marea lui iubire politică, pe listele căreia a şi candidat. Cu alt elan ar fi păşit spre casieria clubului maestrul Halagian, dacă amicul Pinalti şi-ar fi tras jambierele de parlamentar. Aşa însă, neieşind socotelile, maestrul Hala a observat că Pietricica nu mai e o pietricică preţioasă şi a purces la pregătirea bagajelor.

Este adevărat că situaţia lui Pinalti nu este chiar disperată, de vreme ce la Parlament "joacă" Mitică Dragomir, prieten vechi şi de nădejde. Domnul Hala vrea, însă, certitudini, nu presupuneri. Domnia sa e pragmatic şi gândeşte cu bătaie lungă, luând în calcul toate posibilităţile. Dacă, Doamne fereşte, nea Mitică Corleone o coteşte brusc spre interesele Patriei şi se dedică, din toate puterile, muncilor parlamentare, uitând de amici şi de balonul rotund? Ce-ar fi atunci? Catastrofă curată. Nu!, armeanul nu riscă. Câţiva bănuţi mai are; cât să treacă iarna. O să se rebranşeze şi o să aştepte, în halat şi în papuci fără crampoane, venirea primăverii, când tot ursul iese din hibernare şi când Ursusul face spuma mai deasă.

Mihai BRATU

Următorul număr al săptămânalului Tribuna sporturilor va apărea pe 8 ianuarie 2001

Sărituri în apă/ Cupa României

Radu Udvescu a obţinut "aurul"

În weekend-ul care s-a încheiat, bazinul "Olimpia" a găzduit Cupa României la sărituri în apă , competiţie la care au participat, în acest an, un număr redus de sportivi (circa 30). Din oraşul nostru au concurat 7 sportivi, majoritatea dintre ei fiind legitimaţi la CSM Sibiu. Din păcate, rezultatele obţinute de sibieni nu au fost pe măsura aşteptărilor. Singura clasare fruntaşă a fost obţinută de Radu Udvescu (CSM), care a ocupat locul I la tranbulină 3m. Tot la această probă, poziţia a treia a fost ocupată de sibianul Ovidiu Vecerdea (CSM). La proba de trambulină 3m-open, Alexandra Constantinescu (CSM) s-a clasat a patra, în timp ce Amalia Codrea (CSM) a ocupat în clasament poziţia imediat următoare. Un rezultat mai slab l-a obţinut Ioana Ilinoiu (CSM), care s-a clasat a VIII-a în proba de platformă-open. La juniori B-platformă, Ştefan Motronea (CSŞ Sibiu) a obţinut locul V.

M.I.

Baschet/ Lotul naţional de juniori

Florin Munteanu, un jucător de perspectivă

Medieşanul Florin Munteanu, component al lotului naţional de juniori al României, va participa, în perioada 20-23 decembrie, la un concurs internaţional de baschet, care va avea loc în Ungaria. Echipa României va participa alături de reprezentativele Slovaciei, Sloveniei, Cehiei şi a ţării gazdă. În prezent, Florin se află la Cluj, pentru o perioadă de cantonament alături de colegii săi de lot.

M.I.

Finalul sezonului baschetbalistic la Sibiu oferă

O partidă CSU Sibiu - Old Boys Sibiu

Apropierea sărbătorilor de iarnă şi, apoi, a unei binemeritate vacanţe pentru jucători, a determinat Clubul Sportiv Universitar şi Compania de televiziune prin cablu, CRD, să organizeze, vineri, 22 decembrie, ora 19, o partidă-spectacol între veterani ai baschetului sibian şi medaliata cu bronz a ultimei ediţii a campionatului naţional, CSU Sibiu. Se cere menţionat faptul că întâlnirea are două scopuri şi anume, punctarea unui final de sezon în care elevii antrenorului Mircea Vulc, cu sprijinul material şi grija permanentă a preşedintelui Consiliului Judeţean Sibiu, ec. Eftimie Costeiu, şi-au depăşit net obiectivul pentru prima parte a campionatului şi donarea încasărilor de la această partidă unei instituţii de ocrotire a copilului.

Iubitorii baschetului, care sunt invitaţi în număr cât mai mare, la Palatul Sporturilor "Transilvania", vor putea urmări alături de echipa favorită, foşti jucători de baschet ai Sibiului, într-o întâlnire ce, suntem convinşi, va avea şi partea ei sportivă şi cea de umor, de cele mai multe ori involuntar.

Costul unui bilet de intrare este de 15.000 lei. **O.R.**

Fotbal/ Divizia A-Ursus

Parcursul Gazului metan, în date şi cifre

Promovată din acest sezon în prima ligă a ţării, formaţia medieşeană Gaz metan, avându-l, în continuare, la cârmă pe omul cu care se reuşea promovarea, tehnicianul Jan Gavrilă, nu a mai reuşit să convingă. Cu excepţia primei etape, în care Gaz metan Mediaş obţinea o răsunătoare victorie în faţa Ceahlăului lui "Pinalti" (scor 3-0), în toate celelalte întâlniri elevii antrenorului Jan Gavrilă nu au reuşit să obţină nici o victorie. Au izbutit 5 egaluri, toate pe teren propriu, şi au fost învinşi de nouă ori. Astfel că la sfârşitul turului, gruparea din oraşul de pe Tîrnava Mare, avea să se situeze pe ultima poziţie a clasamentului, cu o linie de clasament mai mult decât neliniştitoare:

15 1 5 9 7-15 8 (-16).

Lipsa de valoare?

Clasarea pe ultimul loc, la finele turului, a fost pusă, la un moment dat, pe seama lipsei de valoare a jucătorilor, care erau capabili să facă faţă doar rigorilor diviziei B, dar nu şi primului eşalon. În consecinţă, conducerea grupării a încercat să aducă jucători cu experienţă. Astfel că, în lotul deja existent au mai fost înregimentaţi, mai ales în partea a doua a turului, Axinciuc, Pogăcean, Lalciu, Pătru (de la "tineret") şi Drăgulin. Mai mult, conducerea medieşeană a ratat de puţin transferul "coreeanului" Dulca, ajuns în cele din urmă la Ceahlăul Piatra Neamţ. Din păcate, nici jucătorii nou-veniţi nu au reuşit să dea un suflu nou echipei. De fapt, problema era doar în compartimentul ofensiv, Gaz metanul având una dintre cele mai bune apărări din divizia A, în acest tur. Aceasta o demonstrează şi numărul mic de goluri (15) primite. Totuşi, cineva trebuia să plătească pentru acest eşec. În final s-a găsit şi "ţapul ispăşitor" în persoana antrenorului Jan Gavrilă, care a fost debarcat de la cârma echipei. Acest lucru s-a întâmplat vineri, 8 decembrie, în timpul desfăşurării turneului de fotbal în sală, "Cupa Stalinskaya". De fapt, această schimbare a fost ţinută în mare secret până în ultimul moment. Nici chiar Gavrilă, persoana vizată, nu ştia despre acest lucru, fapt care l-a nemulţumit. În locul fostului tehnician, căruia i s-a propus funcţia de director tehnic, a fost adus tehnicianul Silviu Dumitrescu, antrenor care s-a perindat pe la Rocar Bucureşti şi, ultima dată, la divizionara B Midia Năvodari, echipă care se află în acest moment pe poziţia a doua în clasamentul seriei a II-a.

Filip a adunat cele mai multe titularizări

Din lotul medieşan, portarul Filip a evoluat cel mai mult . El a jucat toate cel 90 de minute în nu mai puţin de 13 partide, acumulând astfel 1170 de minute, sau mai precis 19,5 ore jucate. Îl urmează fundaşul M. Lungu, cu 1080 minute. La polul opus se află Balaban, care a evoluat doar 15 minute, şi Grosu, cu 200 minute efectiv jucate. De altfel, cei doi au şi fost puşi pe lista de transferări, ajungând în cele din urmă la divizionara C Minaur Zlatna, unde mai evoluează un alt ex-medieşean, Zotta. Jucătorii cei mai des înlocuiţi au fost Găldean, Hanc şi Ilie Mihai.

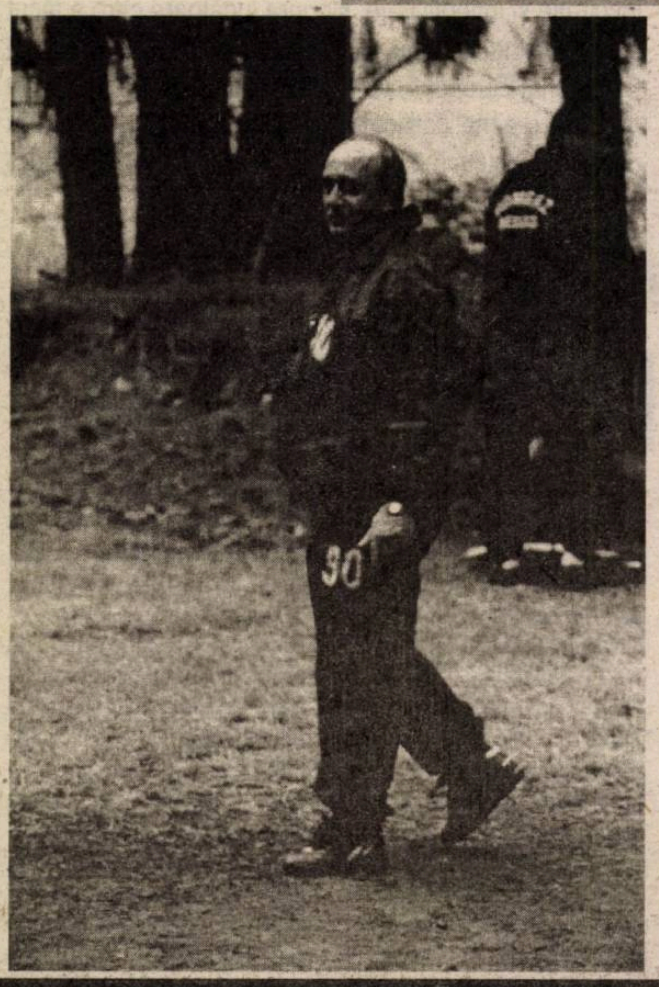

Partidele şi scorurile înregistrate

etapa I	**Gaz metan Mediaş** - Ceahlăul Piatra Neamţ 3-0 (Iorga 80 şi 89, Hanc 86)
etapa a II-a	FC Argeş - **Gaz metan Mediaş** 2-1 (C. Hanc '30)
etapa a III-a	**Gaz metan Mediaş** - FCM Bacău 0-0
etapa a IV-a	Petrolul Ploieşti - **Gaz metan Mediaş** 1-0
etapa a V-a	Gaz metan Mediaş - Dinamo 0-2
etapa a VI-a	Rocar Bucureşti - Gaz metan Mediaş 2-1 (Callo 15, penalty)
etapa a VII-a	Gaz metan Mediaş - FC Braşov 0-1
etapa a VIII-a	Gloria Bistriţa - Gaz metan Mediaş 1-0
etapa a IX-a	Gaz metan Mediaş - Foresta Fălticeni 1-1 (Lungu 85)
etapa a X-a	U. Craiova - Gaz metan Mediaş 2-1 (Pogăcean 43)
etapa a XI-a	Gaz metan Mediaş - Astra Ploieşti 0-0
etapa a XII-a	FC Naţional - Gaz metan Mediaş 1-0
etapa a XIII-a	Gaz metan Mediaş - Rapid Bucureşti 0-0
etapa a XI-a	Steaua Bucureşti - **Gaz metan Mediaş** 2-0
etapa a XV-a	**Gaz metan Mediaş** - Oţelul Galaţi 0-0

Eşec şi în Cupa României-Tuborg

Surprinzător a fost şi eşecul din Cupa României-Tuborg al proaspetei divizionare A. Acesta s-a produs încă de la prima partidă disputată, cea în care sorţii i-au hărăzit o mai veche adversară, divizionara B FC Baia Mare. Scorul cu care medieşenii ieşeau din cursă a fost doar de 1-0, destul însă ca băimărenii să meargă mai departe.

Locul I la "tineret"

O evoluţie excelentă a avut-o echipa de tineret-speranţe a clubului medieşean. Elevii antrenorului Petre Purima au reuşit să urce pe primul loc al clasamentului, ei fiind învinşi doar o singură dată.

Marius Ionescu

Tribuna sporturilor

Fondat în 1990
Str. G. Coşbuc, nr. 38, 2400
Tel. 21.12.81; 43.31.93
Tel./Fax. 21.41.41

Editat de Casa de Presă şi Editură Tribuna
Tiparul executat la SC Tipotrib SRL

Consiliul de Administraţie
Emil David - director general
Mircea Bitu - director editorial
Vasile Tâlvan - director economic
Colectivul redacţional
Ovidiu Boica - şef departament
N.I. Dobra, Octavian Rusu, Mihai Bratu - seniori editori
Marius Ionescu, Mădălina Mănescu - reporteri
Ramona Popa, Victor Cociu, Puiu Stoica, Avram Besoiu - colaboratori
Fred Nuss, Ioan Gliga, Vasile Cârdei - foto

Handbal, juniori/ Turneu

Şase echipe se vor întâlni la Sibiu

Conform regulamentului de desfăşurare al CN de handbal rezervat juniorilor I, după prima parte a sezonului regulat au loc două turnee de sală (turnee de iarnă). Primul dintre cele două turnee va avea loc în această săptămână la Sibiu. Astfel, din 20 decembrie, timp de 3 zile, în sala sporturilor "Transilvania" îşi vor disputa supremaţia 6 echipe. Reamintim faptul că un asemenea turneu se desfăşoară pentru prima dată în oraşul nostru. Echipele participante sunt: CSŞ Dinamo Braşov, CSŞ Făgăraş, Liceul Militar Alba Iulia, L.E.S. Sebeş, CSŞ Dacia Piteşti şi, bineînţeles, CSŞ Sibiu (prof. Nicolae Ştefan). Echipa sibiană se află pe poziţia a II-a a clasamentului după prima parte a sezonului regulat. Iată, în continuare, programul partidelor:

Miercuri, 20 decembrie:
- ora 15, Liceul Militar Alba-Iulia - L.E.S. Sebeş
- ora 16.30 CSŞ Făgăraş - CSŞ Dinamo Braşov
- ora 18 CSŞ Sibiu - CSŞ Dacia Piteşti

Joi, 21 decembrie
- ora 15 L.E.S. Sebeş - CSŞ Dacia Piteşti
- ora 16.30 CSŞ Dinamo B. - CSŞ Sibiu
- ora 18 CSŞ Făgăraş - L.M. Alba Iulia

Vineri, 22 decembrie
- ora 9 CSŞ Făgăraş - L.E.S. Sebeş
- ora 10.30 CSŞ Sibiu - L.M. Alba Iulia
- ora 12 CSŞ Dinamo B. - CSŞ Dacia Piteşti.

Marius IONESCU

Doctorul Oană, suspendat pentru şase luni

Consiliul Naţional al Colegiului Medicilor din România (CMR) a hotărît, în şedinţa de vineri, suspendarea din activitate, pentru o perioadă de şase luni, a doctorului Ioachim Oană, fost medic al lotului naţional de gimnastică, implicat în cazul Andreei Răducan, a declarat Mircea Cinteză, preşedintele CMR.

Sancţiunea dată doctorului Oană este aproape cea mai aspră pe care o poate da Colegiul Medicilor din România, după acesta urmînd suspendarea pe viaţă din activitate, a precizat preşedintele CMR.

Suspendarea din activitate este similară cu retragerea calităţii de membru al Colegiului Medicilor din România. Un doctor care nu are calitatea de membru al CMR nu poate presta activitate medicală, a adăugat Cinteză.

Ioachim Oană i-a prescris gimnastei Andreei Răducan, în timpul Olimpiadei de la Sydney, un medicament (nurofen) care conţinea efedrină, substanţă aflată pe lista celor interzise de Comitetul Internaţional Olimpic (CIO). În urma depistării acestei substanţe în probele biologice, Andreei Răducan i-a fost retras de către CIO titlul de campioană olimpică în proba individual compus.

Baschet/ Campionatul Şcolar de minibaschet

Şcolile din Mediaş şi-au desemnat câştigătorii

În perioada 14 - 17 decembrie, la Mediaş, s-a desfăşurat Festivalul medieşan de minibaschet rezervat Şcolilor Generale din municipiul Mediaş. Competiţia, care a fost găzduită de sala de sport a Şc. Gen. nr. 6 şi care se află la a XX-a ediţie, a adunat la startul său 11 echipe de la toate şcolile generale din Mediaş. La ediţia din acest an, în premieră, au fost prezente şi 4 echipe de la Şcoala "Ion Moraru" din Dârlos. Pe parcursul celor patru zile de concurs s-a jucat un baschet spectaculos şi de calitate. S-a concurat pe trei categorii, categoria a III-a - clasele III - IV, categoria a II-a - clasele V-VI şi categoria I - VII-VIII.

Iată, în continuare, clasamentul pe fiecare categorie de concurs:

Fete:

Categoria a III-a

1. Şc. Gen. nr. 5-7; 2. Şc. Gen. nr. 6. S-au evidenţiat de la această categorie jucătoarele Crina Moldovan şi Maria Oros.

Categoria a II-a

1. Şc. Gen. nr. 5-7; 2. Şc. Gen. nr. 6; Şc. Gen. nr. 4. S-au evidenţiat: Cristina Ţerbea (Şc. Gen nr. 4), Adriana Pascu (cea mai tehnică jucătoare) şi Alina Tudor de la Şc Gen. nr. 5-7.

Categoria I

1. Şc Gen nr. 5-7; 2. Şc. Gen. nr. 2; Şc. Gen. nr.6. S-au evidenţiat: Bianca Baciu (cea mai tehnică jucătoare - Şc Gen nr. 5-7), Adina Vaida (cea mai completă jucătoare - Şc. Gen. nr. 2) şi Oana Lăzăroiu (Şc. Gen. nr. 9).

Băieţi:

Categoria a III-a

1. Şc. Gen. nr. 7; 2. Şc. Gen. nr. 2. S-au evidenţiat: Vlad Laţu (Şc. Gen. nr. 9) şi Bogdan Epure (Şc. Gen. nr. 5).

Categoria a II-a

1. Şc. Gen. nr. 4; 2. Şc. Gen. nr. 2; Şc. Gen. nr. 3. S-au evidenţiat: Ovidiu Frăteanu (Şc. Gen. nr. 4), Mihai Bogdan (Şc. Gen. nr. 2), Cristian Chidu (Şc. Gen. nr. 4), Corin Moise (ŞC. Gen. nr. 4), Florin Munteanu (premiu special - Şc. Gen. nr. 9) şi Vlademir Piteriu (cel mai de perspectivă jucător)

Categoria a I

1. Şc. Gen. nr. 6; 2.Şc. Gen. nr. 2; 3. Şc. Gen. nr. 5-7. S-au evidenţiat: Costin Oprişor (cel mai de perspectivă jucător), Alexandru Bekei (cel mai eficace jucător) şi Răzvan Boaru. S-a acordat şi o diplomă de merit doamnei Maria Hodîrnă, directoare a Şc. Gen. "Ion Moraru" din Dârlos, pentru merite deosebite pentru dezvoltarea baschetului medieşean. Organizatorii mulţumesc pe această cale generoşilor sponsori Bat SA şi Exprogaz SA Mediaş, pentru sprijinul acordat la buna desfăşurare a acestei competiţii.

Marius Ionescu

Baschet/ Cupa Liceelor "Petrom"

O ediţie reuşită

Desfăşurată în perioada 13 - 15 decembrie, ediţia din acest an a Cupei Liceelor "Petrom", organizată de Agenţia de impresariat artistic Impres Star SRL, a dat prilejul celor mai tineri iubitori ai baschetului să-şi demonstreze calităţile. Competiţia s-a desfăşurat în cele mai bune condiţii, fiind găzduită de Palatul Sporturilor "Transilvania". Pe parcursul celor trei zile de concurs, echipele liceelor participante s-au dăruit cu ardoare pentru ocuparea primelor locuri în clasament, chiar dacă premiile puse "la bătaie" de către organizatori au fost mai mult simbolice. Vineri, 15 decembrie, au avut loc cele două finale ale turneului. La băieţi, finala mică a opus echipele Colegiului Gh. Lazăr şi a Liceului Energetic. După o partidă în care cele două combatante au demonstrat că şi baschetul la acest nivel poate fi spectaculos, locul trei a fost câştigat de echipa Colegiului Gh. Lazăr, la o diferenţă de trei puncte,scorul final fiind de 58 - 55. Finala mare avea să fie şi mai spectaculoasă. Ea a opus echipele liceelor Brukenthal şi O. Ghibu. După un meci echilibrat, cu dese răsturnări de situaţie, echipa liceului cu program de pregătire în limba germană s-a impus cu scorul de 53 - 51. În paralel cu competiţia băieţilor s-a disputat şi întrecerea fetelor. Şi aici competiţia a fost aprigă. În finală s-au întâlnit echipele liceelor "Avram Iancu" şi O Ghibu. Cele două echipe s-au luptat, de la egal la egal, până în ultima secundă a partidei, dovadă fiind diferenţa de un singur coş înregistrată la finele jocului, scor 45-43 pentru fetele de la "Avram Iancu".

La băieţi, clasamentul final arată astfel: 1. L. Brukenthal, 2. L. Onisifor Ghibu, 3. L. Gh. Lazăr, 4. L. Energetic, în timp ce la fete, echipa clasată pe prima poziţie a fost cea a Liceului Avram Iancu, urmată de cele ale L. O. Ghibu şi L. Gh. Lazăr.

Organizatorii mulţumesc pe această cale sponsorilor, fără de care nu ar fi fost posibilă organizarea acestei competiţii de tradiţie, Petrom SA, Metalcar SA, Getesib SA, W. Mondo Prod SRL, Nicu's Molkerei SRL, Laura SRL şi Victoria SA.

Marius Ionescu

Fotbal în Europa

GERMANIA - etapa a XVIII-a

SPVGG Unterhaching - Eintracht Frankfurt 2-0 (1-0)
Au marcat: Hirsch '19, Breitenreiter '86
Bochum - FC Kaiserslautern 0-1 (0-1)
A marcat: Klose '37
VfL Wolfsburg - Bayer Leverkusen 2-0 (0-0)
Au marcat: Muller '55, Nowak '88
VfB Stuttgart - SC Freiburg 0-0
FC Köln - Schalke 04 2-2 (0-2)
Au marcat: Donkow '72, Cullmann '75 / Boehme '11, Asamoah '34
Hansa Rostock - Borussia Dortmund 1-2 (0-1)
Au marcat: Rydlewicz '56 (p) / Reina '7, Addo '47
TSV München 1860 - Hamburg SV 2-1 (1-0)
Au marcat: Bierofka '23, Agostino '63 / Barbarez '74.
Primele locuri în clasament:

1. Schalke 04	34 puncte	18 jocuri
2. Borussia Dortmund	33	18
3. Bayer Leverkusen	31	18
4. Bayern München	30	17
5. FC Kaiserslautern	30	18.

SPANIA- etapa a XV-a

Rayo Vallecano - CF Barcelona 2-2 (1-1)
Au marcat: Bolici '5, Pablo Sanz '73 (p) / Gerard '8, F. De Boer '66.
Real Sociedad - Villareal 0-2 (0-1)
Au marcat: Unai '21, Jorge Lopez '89
Real Zaragoza - Las Palmas 3-1 (0-0)
Au marcat: Jose Ignacio '65, Esnaider '73, Yordi '81 / Olias '69 (p)
Espanol Barcelona - Real Madrid 1-2 (1-2)
Au marcat: Pochettino '21 / Morientes '4, Figo '12
Alaves - Deportivo La Coruna 3-1 (2-1)
Au marcat: Javi Moreno '21, '26 (p), Ivan Alonso '72 / Victor '17.

SCOŢIA - etapa a XXI-a

Celtic Glasgow - Aberdeen 6-0
Dunfermline - St Mirren 2-0
Hibernian - St Johnstone 1-0
Kilmarnock - FC Dundee 2-3
Motherwell - Hearts of Midlothian 2-0.
Primele locuri în clasament:

1. Celtic Glasgow	54 puncte	21 jocuri
2. Hibernian	47	21
3. Glasgow Rangers	41	19
4. Kilmarnock	36	21
5. Hearts of Midlothian	28	21.

ANGLIA - etapa a XVIII-a

Aston Villa - Manchester City 2-2 (0-0)
Au marcat: Dublin '71, Ginola '86 / Haaland '65, Wanchope '73
Derby County - Coventry City 1-0 (1-0)
A marcat: Christie '9
Everton - West Ham United 1-1 (0-0)
Au marcat: Cadamarteri '75 / Kanoute '83
Ipswich - Southampton 3-1 (0-1)
Au marcat: Scowcroft '48, Armstrong '51, '90 / Beattie '3
Leeds United - Sunderland 2-0 (1-0)
Au marcat: Bowyer '23, Viduka '78
Leicester City - Charlton 3-1 (1-1)
Au marcat: Akinbiyi '35, Elliot '79, Gunnlaugsson '90 / Johansson '5
Middlesbrough - Chelsea Londra 1-0 (0-0)
A marcat: Gordon '71
Newcastle United - Bradford City 2-1 (1-0)
Au marcat: Speed '14, Dyer '70 / Molenaar '83.
Primele locuri în clasament:

1. Manchester United	40 puncte	17 jocuri
2. Arsenal Londra	34	17
3. Ipswich	33	18
4. Leicester City	32	18
5. Sunderland	29	18.

BELGIA - etapa a XVII-a

Charleroi - Westerlo 2-2
Beveren - Harelbeke 2-1
Anvers - Saint-Trond 2-0
Anderlecht Bruxelles - Alost 3-0
Lierse - FC Malines 1-1
La Gantoise - GB Anvers 3-1
Mouscron - La Louviere 0-0
Lokeren - Standard Liege 2-1.
Primele locuri în clasament:

1. FC Bruges	45 puncte	16 jocuri
2.SC Anderlecht Bruxelles	45	17
3.Standard Liege	31	17
4.La Gantoise	31	17
5.Mouscron	30	17.

FRANŢA - etapa a XXI-a

Guingamp - Olympique Marseille 1-0 (1-0)
A marcat: Carnot '37
RCS Lens - Girondins Bordeaux 2-2 (0-2)
Au marcat: Sibierski '79, Diouf '80 / Pauleta '16, Wilmots '45
Sedan - Strasbourg 1-0 (1-0)
A marcat: Mionnet '44 (p)
Metz - Lille 1-1 (1-0)
Au marcat: Baticle '44 / Landrin '88
Troyes - Olympique Lyon 1-0 (1-0)
A marcat: Edmilson '40 (a)
AS Monaco - Rennes 1-2 (1-0)
Au marcat: Eloi '4 / Echouafni '67, Le Roux '84
Saint-Etienne - Auxerre 2-0 (2-0)
Au marcat: Pedron '22, Potillon '27.

OLANDA - etapei a XVII-a

Willem II Tilburg - Fortuna Sittard 3-1 (1-0)
Au marcat: Caluwe '36, Mariana '70, '83 / Krujgsssman '51
NAC Breda - Vitesse Arnhem 1-1 (0-0)
Au marcat: Cristiano '50 / Sikora '56.

În afaceri se c

Adulaţi şi invidiaţi, fotbaliştii fac parte din categoria celor plătiţi regeşte pentru munca pe care o depun. Indiferent că o fac în ţară, pe 20-30.000 de dolari pe an, sau afară, pe un milion de dolari. Atât doar că viaţa unui fotbalist e scurtă şi din ce adună până la 35 de ani trebuie să trăiască toată viaţa.

Ioan Andone

De acum, din modul cum îşi chiverniseşte banii în tinereţe, i se poate trage prosperitatea de mai târziu. Unii mai comozi preferă să-şi ţină banii în bancă şi să se mulţumească doar cu dobânda. Alţii, mai practici, investesc. Aici intervine o mulţime de factori: timpul alocat afacerilor, oamenii pe care îi lasă la domeniile în care s-au lansat investiţiile şi, nu în ultimul rând, flerul. Un fotbalist aflat la început de carieră nu se gândeşte la nimic altceva în afară de modul în care îşi va cheltui banii proaspăt câştigaţi. Un altul, aflat în plină activitate, nu va renunţa nici un minut la fotbal, la antrenamente şi jocuri pentru a se ocupa de afaceri, fiindcă ştie că mai are câţiva ani în faţă, în care banii vor veni din contracte de jucător. A treia categorie, a fotbalistului retras, este cea mai activă în plan investiţional. Afacerile umplu timpul rămas liber şi punga în care nu mai curge salariul de la club. De aceea veţi observa întotdeauna o diferenţă între Mutu şi Andone sau între Stelea şi Mateuţ.

Parcă ruşinaţi de bunăstarea lor, fotbaliştii preferă să nu vorbească despre veniturile şi investiţiile lor. Probabil se tem că ar putea atrage invidia celorlalţi. E celebră ieşirea nervoasă a lui Hagi în timpul unei conferinţe de presă când s-a răstit la jurnalişti: "Vă interesează mai mult casele noastre decât ceea ce jucăm! Nu te strâmba, bă, mustaţă!", a încheiat vizibil scos din pepeni, căpitanul naţionalei. Astăzi, el este cel mai bogat fotbalist român. Din lipsă de timp majoritatea jucătorilor preferă să investească în afaceri imobiliare. Casele nu cer de mâncare, nu trebuie să le îngrijeşti zi de zi, nu ai nevoie de cineva de încredere care să administreze businessul. Prin închiriere, un apartament sau un spaţiu comercial poate aduce bani frumoşi fără prea multă bătaie de cap. Cei mai mulţi s-au orientat spre zone urbane dezvoltate precum Bucureşti, Craiova, Constanţa, Poiana Braşov şi nu neapărat din motive sentimentale. Aici nivelul de trai şi puterea de cumpărare pot asigura succesul unei afaceri. Exemple sunt multe. Bogdan Stelea şi-a canalizat bani numai spre aşa ceva, el deţinând câteva apartamente în Bucureşti şi fiind tentat în viitorul apropiat să achiziţioneze un teren în Spania. Cotidianul turc Milliyet susţine că Hagi are două blocuri în Constanţa, iar acestea nu sunt pentru uzul personal, căpitanul echipei naţionale având o vilă în construcţie în oraşul de la malul mării. Se pare că ideea a plecat de la impresarul Giovani Becali. Acesta i-a atras pe mai mulţi jucători reprezentaţi de el într-o afacere care are ca obiect un bloc luxos de trei etaje de pe Calea Floreasca. Pe lângă apartamentele fraţilor Becali şi sediul firmei ISM, aici mai deţin proprietăţi Hagi, Popescu, Stelea şi alţii. mai există însă şi fotbalişti care se tem să investească în România. Motivul: climatul nesigur pentru afaceri. "Deocamdată stau în espectativă. Îmi este teamă, spune Viorel Moldovan. El a văzut ce înseamnă să demarezi o afacere în ţară în momentul în care a încercagt să deschidă pentru părinţii săi un magazin la Bistriţa. "M-a luat groaza câte hârţoage îţi trebuiesc", a încheiat vârful lui Fenerbahce.

Liviu Ciubotariu nu prea are tragere spre business, "Ca să reuşeşti în afaceri trebuie să fii mai câine, mai fără scrupule. Iar asta o spune un fost câine din Ştefan cel Mare. Acum când gândul retragerii e încă departe, fundaşul lui Standard Liege îşi doreşte doar sănătate ca să poată cheltui ce are. Alţii, pentru a nu se îndeparta prea mult de fotbal, se orientează spre şcolile de fotbal pentru copii. Şi sunt destul de mulţi. Nicolae Dobrin a deschis acest drum, şcoala lui din Piteşti începând deja să producă (Bilaşco la FC Argeş, Raţ la Rapid), La Oradea Marcel Puşcaş antrenează la tinerele talente, "Viitorul" scoţând câţiva jucători astăzi cu nume (Lincar la Steaua, Sergiu Radu la Rapid). Dacă ar fi să intre în afaceri şi Cosmin Contra, tot spre o şcoală de fotbal ar merge. "Aş face o chestie serioasă, foarte bine organizată, în care copiii să facă şi şcoală pe lângă fotbal. Care reuşesc în fotbal bine, care nu, măcar să fie pregătiţi.

Cu tot mediul ostil de afaceri, fotbaliştii au investit şi vor mai investi în România. Nu reţinem nici un caz de jucător care să prefere străinătatea. Ei vin în ţară, cu toate că sistemul de impozitare a veniturilor e mai dur decât în alte părţi. În tenis, de exemplu, nu există nici un jucător român consacrat care să aibă rezidenţă pe plaiuri mioritice. Tenismanii preferă Monte Carlo, Germania sau Italia.

Fostul internaţional dinamovist şi-a încheia cariera în Olanda, la Heerenveen. După retragere, clubul i-a asigurat o pensie substanţială. Andone s-a gândit să intre în afaceri şi a înfiinţa firma "7 Pink" care s ocupă cu de toate, de l comerţ până la schim valutar. Fiindcă o astf de întreprindere cere timp, iar el voia să s antreneze, a preferat s închirieze cele dou spaţii în care activa (unu pe Calea moşilor şi unul pe B-dul Decebal) să-şi plaseze banii într-un motel aflat la 7 km d Hunedoara împreună cu un prieten. Din 1996 până astăzi, fostul stoper a investit 120.000 dola partea lui, în motelul Cinciş. "Începând de anu trecut afacerea a devenit profitabilă, până atunc numai am băgat bani", a declarat Andone.

Gică Popescu

Baciul se are bine cu bulgarii căci vecinii noşt de la sud au ţinut morţiş să-i ridice câştiguril odată cu podul peste Dunăre de la Calafat. Deşi investise mai multe milioane de dolari într-un hotel, o parcare şi un restaurant pe malul Dunării, zona devenise moartă de când cu devierea traficului de TIR-uri prin localitatea Bechet. Acum, când bulgarii s-au oferit să construiască ei noul pod, face parte din coridorul european Calafatul va fi un popas obligatoriu pentru şoferi Ei vor trebui să parcheze undeva, să mănânce şi să doarmă undeva. Unde? "La Gică!"

Dorin Mateuţ

Fostul internaţional dinamovist a fost unul dintre cei mai activi fotbalişti de pe piaţa afacerilor, poate şi ca urmare a retragerii timpurii din activitate

Mateo a avut mai multe încercări în industria alimentară de la o fabrică de pâine până la un lan de cofetării. În momentu de faţă, mai funcţionează

lă gol cu capul

ar cofetăria Melba, fabrica de pâine din Obor nd închisă, iar magazinul alimentar din Piaţa orobanţi închiriat.

Gavrilă Pele Balint

orţat de o accidentare gravă, Gabi Balint a fost evoit să se retragă din activitate când încă mai utea juca. El avea două mari pasiuni: muzica şi fotografia. Le-a împlinit pe amândouă editând un album şi deschizând un studiu foto, "Digital foto Studio". La ultima afacere este asociat cu prietenul său Gică Hagi, dar o consideră tot un hobby. "Am câştigat ceva ar am reinvestit totul în aparatură. Deocamată fotbalul este cea mai bună afacere. âştigi o grămadă de bani fără să bagi un leu", estimat Balint, fostul "secund" al echipei aţionale.

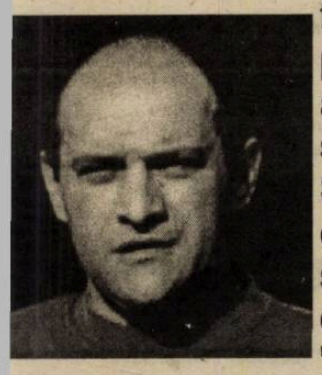

Emeric Ienei

Directorul tehnic al echipei naţionale îşi desfăşoară ate afacerile acasă, la Oradea. Fidel sportului, nei deţine împreună cu un rieten o firmă care se cupă cu importul meselor e biliard. De mai mică ivergură financiară este arul "La Ienei", aflat în ecinătatea gării Valenţa in Oradea. Aici microbiştii au pulsul echipei naţionale şi pot scrie în condica e sugestii şi reclamaţii ventualele nemulţumiri în legătură cu schemele e care patronul le-a imprimat "tricolorilor" şi armanului.

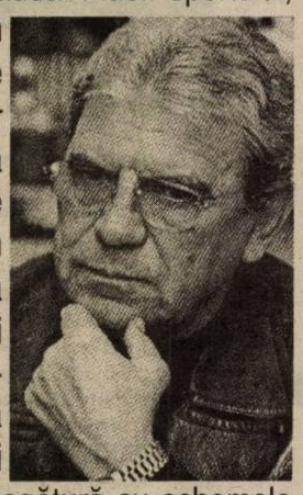

Adrian Ilie

Deşi mai de mult plecat din ţară, Adrian Ilie este nul dintre cei mai vioi investitori pe piaţa din raiova. La discoteca Aristocrat, pe care o dministrează un vecin de bloc, se adună mai ţi tinerii din lumea bună a Băniei. Şi asta nu e tot pentru că denumirea Aristocrat pare a-l inspira pe atacantul Valenciei. Acelaşi nume îl poartă şi restaurantul de la parterul unui bloc de pe Calea Bucureştilor. Cobra nu -a mărginit cu investiţiile doar la oraşul natal. mpreună cu Ioan Matei, socrul său, deţine hotelul Ruia din Poiana Braşov, loc în care place să-şi etreacă vacanţele de iarnă.

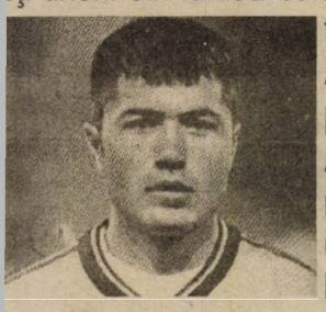

Mircea Lucescu

Deşi susţine sus şi tare că singura lui afacere e otbalul, într-o zi a anului 1998, pe piaţa RASDAQ apărut un nou acţionar semnificativ. Mircea ucescu achiziţiona de zor acţiuni la societatea ujerul Cofetării. A doua zi la fel. Şi peste două săptămâni încă o dată, până când a ajuns să deţină peste 20% din acţiuni. Pentru şpilul cu cofetăriile se pare că antrenorul Rapidului s-a inspirat de la patronul George Copos. El mai avea la vremea respectivă o fabrică de încălţăminte la Iaşi care produce vestiţii pantofi Lucescu.

Dorinel Munteanu

"Nu am afaceri mari în România, nimic concret", spune mijlocaşul lui VfL Wolfsburg, adăugând că nici nu este tentat de mari investiţii după încheierea carierei. Societatea de televiziune prin cablu din Reşiţa o trece deci la afaceri mici , dar concrete.

Anghel Iordănescu

După ce a renunţat la "naţionala" României, în vara lui '98, Generalul a ieşit din atenţia opiniei publice şi a intrat puternic în lumea afacerilor. Debutul ca businessman a fost furtunos, achiziţionând hotelul Cioplea din Predeal. Devenit între timp Belvedere, locaţia încă aşteaptă un puternic flux investiţional, cel puţin din exterior nemarcându-se mari schimbări. Şi pe cât de furtunos a intrat Iordănescu obişnuit şi cu înfrângerile, s-a văzut depăşit de concurenţă în mai multe rânduri. Spre exemplu, la licitaţia pentru societatea Vinalcool din Focşani, fostul selecţioner a fost învins de soţia lui Gigi Neţoiu, patronul echipei Rocar Bucureşti şi fost membru de bază în Consiliul de Administraţie al clubului Dinamo.

Florin Prunea

Pe când evolua la Dinamo, Prunea a debutat în afaceri cu un butic în Grozăveşti. Lumea afacerilor nu prea i-a priit. După ce s-a întors de la Campionatul European din Anglia şi au trecut alegerile locale din '96 noua putere a încercat să facă o curăţenie printre micii traficanţi din Regie. Printre magazinele vizate s-a numărat şi cel al lui Prunea deşi "era singurul în care se făcea comerţ curat", după cum susţine portarul. "Îmi amintesc că eram în cantonament cu Dinamo pentru un meci cu Universitatea Craiova când m-a sunat Lidia, nevasta mea, spunându-mi că au venit de la Primărie cu buldozerele ca să-i dărâme. El primise după World Cup '94 diploma de cetăţean de onoare al Bucureştiului. În semn de protest i-a dat foc în faţa camerelor de luat vederi.

Gheorghe Hagi

Din 20 de ani de fotbal, Hagi a strâns, conform cotidianului turc Milliyert, aproape 20 de milioane de dolari numai din contracte fiind, se presupune, cel mai bogat fotbalist român. El n-a ezitat să-şi plaseze banii în afaceri pe diverse domenii, de la turism şi până la sănătate. Astfel, în acest moment, Gică deţine împreună cu doctorul arab Amer, clinica stomatologică "Dentexcel" din Bucureşti, iar de curând, a achiziţionat de la stat pachetul majoritar de acţiuni al Hotelului Bucureşti din Mamaia (60 de camere) căruia intenţionează să-i ridice nivelul de confort de la trei la patru stele. Conform aceleiaşi publicaţii căpitanul "naţionalei" este acţionar la clubul Farul Constanţa, proprietar al unei vile lângă Poiana Braşov, a două blocuri în Constanţa şi a mai multor imobile în Bucureşti. Pe lângă fotbal, câştigurile lui Hagi provin şi din spoturile publicitare pentru uleiurile Texaco, aparate de ras Gilette, automobile Seat şi săpunurile Hagi.

Pagină realizată de Ovidiu BOICA

Fotografia săptămânii

"Care pe care"

TV ROMANIA

Luni, 18 decembrie

07.00 Telematinal
09.00 Ploaia de stele (r)
10.25 Rapsodie din Miami (f/r)
12.00 Surprize, surprize (r)
14.00 Jurnalul de prânz
14.15 Ciberfan
14.30 Pro Patria
15.30 Între noi, fraţii (s)
16.00 Cronica
17.30 Încurcături în familie (s)
18.00 Români pentru mileniul trei
18.10 Seniorii cetăţii
19.00 Predanii
19.10 Avanpremieră. Ştiri
19.15 Pasiuni (s)
20.00 Jurnal. Meteo
20.40 Sport
20.45 Iartă-mă!
21.45 Şapte zile (s)
22.45 Timişoara - Decembrie 1989; Provocarea (do)
23.30 Jurnalul de noapte
23.50 Lumea dansului
00.50 Marele Jazz

Marţi, 19 decembrie

07.00 Telematinal
09.00 Jurnal regional
09.40 Practic TV
10.30 TVR Cluj
11.20 TVR Iaşi
12.10 TVR Timişoara
13.00 Ora G (r)
14.00 Jurnalul de prânz
14.15 CiberFan
14.30 Iartă-mă! (r)
15.30 Între noi, fraţii (s)
16.00 Puncte cardinale
16.30 Cronica
17.30 Încurcături în familie (s)
18.00 Români pentru mileniul trei
18.10 Pentru dv., Doamnă!
19.00 Predanii
19.10 Avanpremieră. Ştiri
19.15 Pasiuni (s)
20.00 Jurnal. Meteo
20.40 Sport
20.45 Talkshow politic
22.15 În flagrant
22.45 Amprente
23.00 Economia
23.45 Jurnalul de noapte
00.45 Vă place opera?

Miercuri, 20 decembrie

07.00 Telematinal
09.00 Jurnal regional
09.40 Practic TV
10.30 TVR Cluj
11.25 TVR Iaşi
12.15 TVR Timişoara
13.10 Teatrul Naţional de Televiziune prezintă: "Poveste unei... poveşti imorale" (r)
14.00 Jurnalul de prânz
14.15 CiberFan
14.30 TVR Craiova
15.30 Între noi, fraţii (s)
16.00 Panorama
17.30 Încurcături în familie (s)
18.00 Români pentru mileniul trei
18.10 Impas în doi
19.00 Predanii
19.10 Avanpremieră. Ştiri
[illegible]15 Pasiuni (s)
[illegible]0 Jurnal. Meteo
[illegible]0 Sport
[illegible]5 Talkshow politic
2[illegible]5 Justiţiarii (s)
2[illegible]5 Furtuna secolului (f. horro SUA 1999, p. I)
00[illegible]5 Jurnalul de noapte
00[illegible] Capodopere clasice: Missa Solemnis

Joi, 21 decembrie

07.0 Telematinal
09.0[illegible] Jurnal regional
09.40 Practic TV
10.30 TVR Cluj
11.20 TVR Iaşi
12.10 TVR Timişoara
13.00 Tezaur folcloric (r)
14.00 Jurnalul de prânz
14.15 CiberFan
14.30 Drepturile omului
15.30 Între noi, fraţii (s)
16.00 Convieţuiri
17.30 Încurcături în familie (s)
18.00 Români pentru mileniul trei
18.10 Medicina pentru toţi
19.00 Predanii
19.10 Avanpremieră. Ştiri
19.15 Pasiuni (s)
20.00 Jurnal. Meteo
20.40 Sport
20.45 Justiţie militară (s)
21.35 Cu ochii'n 4
22.20 Reflecţii rutiere
22.35 Academia de presă
23.50 Jurnalul de noapte
00.10 Marele jazz

Vineri, 22 decembrie

07.00 Telematinal
09.00 Jurnal regional
09.40 Practic TV
10.30 TVR Cluj
11.20 TVR Iaşi
12.10 TVR Timişoara
13.10 Medicina pentru toţi (r)
14.00 Jurnalul de prânz
14.15 CiberFan
14.30 Garantat 100% (r)
15.30 Trupa de şoc (r)
16.30 Tribuna partidelor parlamentare
17.00 Obiectiv Europa
17.30 Încurcături în familie (s)
18.00 Români pentru mileniul trei
18.10 O vedetă... populară
19.00 Predanii
19.10 Avanpremieră. Ştiri
19.15 Pasiuni (s)
20.00 Jurnal. Meteo
20.40 Sport
20.45 Ploaia de stele
22.15 Studioul 4 în direct
23.30 Jurnalul de noapte
23.50 Hoţul şi stripteuza (f.p. SUA 1998)

Sâmbătă, 23 decembrie

07.00 O vedetă... populară (r)
07.50 Oameni ca noi
08.20 D.a.
09.10 Zorro (s)
10.00 Totul la vedere (talkshow)
13.00 Casa mea
13.30 Auto Club
14.00 Jurnalul de prânz
14.10 Arca Marinei
16.15 Felicity (s)
17.00 Ora G
18.00 Teleencioclopedia
19.00 Garantat 100%
20.00 Jurnal. Meteo
20.25 Sport
20.30 Surprize, surprize...
22.30 Sânge albastru (s)
23.30 Jurnalul de noapte
23.40 Gonind spre soare (dramă, SUA, 1996)

Duminică, 24 decembrie

07.00 Ceasul deşteptător
08.00 Universul credinţei
09.00 Woody (d.a.)
09.30 Kiki Riki Miki
10.30 Viaţa satului
12.00 Tezaur folcloric
13.10 De luni până duminică
13.50 Jurnalul de prânz
14.00 Naţional TV Bingo Liberty
17.30 Prealuminatul Jack (co. Australia / SUA 1994)
18.40 Trupa de şoc caută o vedetă
20.00 Jurnal. Meteo
20.25 Sport
20.30 Biblia: Estera, regina Persiei (dramă Italia/ Germania 1998)
22.05 Colinde cu Ştefan Hruşcă
23.05 Premiile revistei VIP
23.35 Jurnalul de noapte
00.05 Profesioniştii (talkshow)

tvr 2

Luni, 18 decembrie

07.00 Familia Porter (s/r)
07.35 Piatra magică (s/r)
08.05 Sally, vrăjitoarea (s/d.a)
08.35 Toţi, împreună
09.20 Trupa DP 2 (r)
10.50 Zile care au uimit lumea
11.05 Ştiri
11.10 NBA (r)
13.00 NBA Action (mag./r)
13.45 Zile care au uimit lumea
14.00 Sally, vrăjitoarea (d.a.)
14.45 Femeia ispititoare (s)
15.30 Veni, Video, Vici!
15.45 Ştiri
15.50 Jonathan Creek (s/r)
16.40 Documentar
17.10 Expediţie în necunoscut
17.40 Maisie Raine (s)
18.30 Telejurnal TVR 2
19.00 Cinci pentru naţiune
20.45 S Club 7 la Miami (s)
21.10 Obsesia vitezei
21.55 Sport Plus
22.45 Ştiri
22.50 Ştiri bancare şi bursiere
22.55 Teatru TV
00.40 TVM. Mesager

Marţi, 19 decembrie

07.00 Familia Porter
07.35 S Club 7 la Miami (s/r)
08.05 Sally vrăjitoarea (s/d.a)
08.35 Toţi, împreună
09.20 Zile care au uimit lumea
09.35 Obsesia vitezei (r)
10.20 În numele sportului (r)
11.05 Ştiri
11.10 Teatru TV
12.00 Gol
13.00 În numele sportului (r)
13.30 Tribuna partidelor
14.00 Sally, vrăjitoarea (d.a.)
14.45 Femeia ispititoare (s)
15.30 Veni, Video, Vici!
15.45 Ştiri
15.50 Mike Hammer-detectiv particular (s)
16.40 Tradiţii
17.10 Călătorind prin ţară
17.40 Familia şi legea (s)
18.30 Telejurnal TVR 2
19.00 Cinci pentru naţiune20.30 S Club 7 la Miami (s)
21.15 Pragul de sus
22.40 Ştiri
22.45 Ştiri bancare şi bursiere
22.50 Blestemul Pământului (dramă România, 1980, p. II)
00.30 TVM Mesager

Miercuri,20 decembrie

07.00 Tip-top, mini-top (r)
07.35 S Club 7 la Miami (s/r)
08.05 Sally vrăjitoarea (s/d.a)
08.35 Toţi împreună
09.35 Zile care au umit lumea
09.50 Pragul de sus (r)
11.20 Ion - Blestemul pământului (f/r)
13.45 Zile care au umit lumea
14.00 D.a.
14.45 Femeia ispititoare (s)
15.30 Veni, video, vici!
15.45 Ştiri
15.50 Să mori din dragoste (s)
16.40 Serial de călătorii
17.10 Mit şi istorie
17.40 Familia şi legea (s)
18.30 Telejurnal TVR 2
19.00 Cinci pentru naţiune
20.45 S Club 7 la Miami (s)
21.15 Pe muchie de cuţit
22.40 Ştiri
22.45 Ştiri bancare şi bursiere
22.50 Portrete ale nevinovăţiei (thriller SUA 1995)
00.15 TVM Mesager

Joi, 21 decembrie

07.00 Călătoriile lui Ics (r)
07.35 S Club 7 la Miami)s/r)
08.05 D.a. (s)
08.35 Toţi, împreună
09.20 Zile care au uimit lumea
09.35 Pe muchie de cuţit
10.50 Ştiri
11.00 Ferma (r)
12.05 Mistere şi scandaluri (r)
13.00 Documentar
13.30 Tribuna partidelor
13.45 Zile care au uimit lumea
14.00 D.A.
14.45 Femeia ispititoare (s)
15.30 Veni, Video, Vici!
15.45 Ştiri
15.50 Germaine şi Benjamin (s)
16.40 Atlas
17.10 Documentar
17.40 Pulcus 200018.30 Telejurnal TVR 2
19.00 Cinci pentru naţiune
20.45 S Club 7 la Miami (s)
21.15 Asta-i politica!
22.40 Ştiri
22.45 Ştiri bancare şi bursiere
22.50 Cinematograful de artă
00.30 TVM Mesager

Vineri, 22 decembrie

07.00 Arta apărării (r)
07.35 S Club 7 la Miami (s/r)
08.05 D.a. (r)
08.35 Toţi, împreună
09.20 Zile care au uimit lumea
09.35 Asta-i politica!
10.50 Cinematograful de artă (r)
12.35 Televiziunea, dragostea mea (r)
13.45 Zile care au uimit lumea
14.00 Sally, vrăjitoarea (d.a)
14.45 Femeia ispititoare (s)
15.30 Veni, Video, Vici!
15.45 Ştiri
15.50 Samuraiul (s)
16.40 Arca lui Noe
17.10 Preţul succesului (do)
17.40 Marele Bob (s)
18.30 Telejurnal TVR 2
19.00 Cinci pentru naţiune
20.45 S Club 7 la Miami (s)
21.15 D'ale lu'Mitică
22.1 5Fiecare femeie ştie o taină (s)
23.00 Capcana nisipului (f.a. SUA 1997)
00.25 TVM Mesager

Sâmbătă, 23 decembrie

07.00 Arca lui Noe (r)
07.35 S Club 7 la Miami (s/r)
08.05 D.a. (s)
08.35 Toţi, împreună
09.20 Răscruci
10.00 Cartea cu poveşti (pentru copii SUA 1994)
11.30 Sally, vrăjitoarea (d.a)
12.00 Piatra magică (s)
12.30 Trupa DP 2
14.00 On line
14.30 Ştiri
14.35 Atlas
15.05 Serial de călătorii (do)
15.30 Top TVR 2
16.30 Parohia Dibley (s)
16.50 Documentar
17.30 Paralele inegale
18.30 Telejurnal TVR 2
18.40 Preţul succesului
19.10 Televiziunea... (div.)
20.10 Concert
21.15 Familia Porter (s)
21.45 Jonathan Creek (s)
22.35 NBA Action
23.05 Despre viaţă şi sex (do)
23.30 Colinde cu Mariana Nicolescu
00.15 TVM Mesager

Duminică, 24 decembrie

07.00 On line (r)
07.30 Piatra magică (s/r)
08.00 Sally, vrăjitoarea (s/d.a.)
08.30 Tradiţii
09.00 Medalion
09.30 Ferma
10.30 Cronici votive
11.00 Călătoriile lui Ics (do)
11.30 Sally, vrăjitoarea (d.a.)
12.00 Piatra magică (s)
12.30 Tip-top, mini-top
12.45 Urbi et Orbi
13.45 Circ (p.I)
14.45 Mai vino, Moş Crăciun!
15.15 Mistere şi scandaluri
16.05 Star Trek - Voyager (s)
16.35 Cântecul Crăciunului
17.00 Patinaj
18.00 Tradiţii
18.30 Telejurnalul TVR 2
18.40 Spectacolul lumi văzutde Ioan Grigorescu
19.10 Cântecul Crăciunului
19.20 Crăciun la Scala
20.15 Familia Porter
20.45 Am pornit să colindăm
21.45 Jonathan Creek (s)
22.35 Crăciun în Europa
23.35 Televiziunea... (div)
00.35 TVM Mesager

TELEVIZIUNEA antena

Luni, 18 decembrie

07.00 Observator
08.00 'Neaţa
11.00 A treia planetă de la Soare (r)
11.30 Prezentul simplu (r)
12.30 Brigada mobilă (r)
13.00 Ştirile amiezii
13.15 Dragostea învinge (s)
14.00 Orient expres (r)
16.00 Zile din viaţa noastră (s)
17.00 Ştiri
17.10 Divertisment: Vouă
17.20 Te voi iubi mereu (s)
19.00 Observator
19.45 Div. Vouă
19.50 Diamante pentru eternitate (f.a. SUA 1971)
22.00 Marius Tucă Show
23.00 Observator
23.25 Divertisment: Voua
23.30 Noaptea târziu cu Mircea Badea
00.30 Balada micuţei Jo (f.a. SUA, '93)
02.00 Te voi iubi mereu
04.00 Noaptea târziu
05.00 Uraganul (s)
06.00 Ape liniştite (s)

Marţi, 19 decembrie

07.00 Observator
08.00 'Neaţa
11.00 Poliţist s-au delicvent (acţiune, Franţa, 1979)
13.00 Ştiri
13.15 Dragostea învinge (s)
14.00 Loving (dramă, 1970)
16.00 Zile din viaţa noastră (s)
17.00 Ştiri
17.10 Div. Vouă
17.20 Te voi iubi mereu (s)
19.00 Observator
19.55 Divertisment: Vouă
20.00 Doamna Winterboume (comedie, rom. 1996)
22.00 Marius Tucă Show
23.00 Observator
23.25 Divertisment: Vouă
23.30 Noaptea târziu cu Mircea Badea
00.30 Experimentul (dramă, SUA 1996)

Miercuri, 20 decembrie

07.00 Observator
08.00 'Neaţa
11.00 Meditaţiile Ritei (dramă, Anglia, 1983)
13.00 Ştiri
13.15 Dragostea învinge (s)14.00 Doamna Winterbourne (f/r)
16.00 Zile din viaţa noastră (s)
17.00 Ştiri
17.10 Divertisment: Vouă
17.20 Te voi iubi mereu (s)
19.00 Observator
19.55 Divertisment: Vouă
20.00 Ziua judecăţii (acţiune, 1993)
22.00 Marius Tucă Show
23.00 Observator
23.25 Divertisment: Vouă
23.30 Noaptea târziu...
00.30 Dragostea lui Swann (dramă coprod, '83)

Joi, 21 decembrie

07.00 Observator
08.00 'Neaţa
11.00 Viaţa în comun (dramă SUA, 1992)
13.00 Ştiri
13.15 Dragostea învinge (s)
14.00 Ziua judecăţii (f/r)
16.00 Zile din viaţa noastră (s)
16.45 Divertisment: Vouă
16.50 Joi TeleEurobingo 2
19.00 Observator
19.45 Divertisment: Vouă
19.50 Din dragoste
21.30 Brigada mobilă
22.00 Marius Tucă Show
23.00 Observator
23.25 Divertisment: Vouă
23.30 Noaptea târziu cu Mircea Badea
00.30 La aburi (comedie Marea Britanie,,1970)

Vineri, 22 decembrie

07.00 Observator
08.00 'Neaţa
11.00 Din dragoste (r)
13.00 Ştiri
13.15 Dragostea învinge (s)
14.00 N-am cântat niciodată pentru tata (dramă '70)
16.00 Zile din viaţa noastră (s)
17.00 Ştiri
17.10 Divertisment: Vouă
17.15 Simţul dreptăţii
18.10 Te voi iubi mereu (s)
19.00 Observator
19.55 Divertisment: Vouă
20.00 Jerry Maguire (dramă, SUA, 1996)
22.00 Stargate (s)
23.00 Observator
23.30 Noaptea târziu cu Mircea Badea
00.30 Un mod de viaţă (dramă, SUA, 1997)03.30 Simţul dreptăţii (s/r)

Campionatul Judeţean de Fotbal/Seria Mediaş

Flapo Păucea, Metalul Copşa Mică şi Tractorul Ighişu Nou luptă pentru promovarea în eşalonul superior

Vizibil bulversat şi neputându-şi respecta ritmicitatea, din pricina înscrierii cu întârziere şi după startul competiţiei a formaţiei din Valchid, sezonul autumnal al Campionatului Judeţean I de fotbal, seria Mediaş, altminteri corect elaborat şi meticulos organizat şi urmărit de comisia locală municipală, patronată de AJFS, deşi început în 3 septembrie a.c. - datorită amânării unor partide, a reprogramării altora şi a câtorva jucate în devans - s-a încheiat practic abia în ziua de 3 decembrie, odată cu finalul confruntării dintre Dacia Aţel şi Flapo Păucea, stabilită să se dispute iniţial în runda a patra, săvârşită în 1 octombrie.

În actuala ediţie a campionatului s-au înscris şi au participat echipele de fotbal: Recolta Alma, Dacia Aţel, Speranţa Biertan, Metalul Copşa Mică, Tractorul Ighişu Nou, Stăruinţa Laslea, Recolta Moşna, Flapo Păucea, Gloria Şmig, FC Vidmăd Valchid şi AS Valea Viilor.

Exceptând partida din etapa a cincea dintre Speranţa Biertan şi Recolta Alma, neprogramată de comisia de competiţie şi pierdută cu 3-0 de ambele combatante, precum şi întâlnirea din runda următoare Recolta Alma - AS Valea Viilor, câştigată cu 3-0 la masa verde de oaspeţi, toate celelalte 53 de confruntări au fost omologate cu rezultatele consemnate în rapoartele de arbitraj, la sfârşitul celor 90 minute regulamentare de joc. Iată rezultatele turului campionatului:

Etapa I (3 septembrie): AS Valea Viilor - Flapo Păucea 2-6; Stăruinţa Laslea - Tractorul Ighişu Nou 1-1; Gloria Şmig - Recolta Moşna 5-2; Recolta Alma - Metalul Copşa Mică 1-2; Speranţa Biertan - Dacia Aţel 4-0. Această partidă s-a disputat în ziua de 29 octombrie a.c.

Etapa a II-a (17 septembrie): Stăruinţa Laslea - Recolta Moşna 5-2; Speranţa B. - Tractorul Ighiş 2-3; Flapo - FC Vidmăd 11-1 (26 noiembrie); Metalul C.M. - Gloria Ş. 6-0 (19 noiembrie); Dacia A. - AS Valea Viilor 3-1 (10 septembrie).

Etapa a III-a (24 septembrie): FC Vidmăd V. - Dacia A. 3-3; AS Valea Viilor - Tractorul 1-2; Speranţa B. - Recolta M. 6-0; Stăruinţa - Metalul CM. 2-3; Gloria Ş. - Recolta Alma 1-2

Etapa a IV-a (1 octombrie): Tractorul - FC Vidmăd 4-2; Recolta M. - AS Valea Viilor 6-2; Metalul C.M. - Speranţa B. 3-1; Recolta A. - Stăruinţa 4-0; Dacia A. - Flapo P. 2-0.

Etapa a V-a (8 octombrie): Flapo - Tractorul 2-1; FC Vidmăd - Recolta M. 5-1; AS Valea Viilor - Metalul C.M. 1-3; Stăruinţa - Gloria 2-2; Speranţa - Recolta A. 4-0

Etapa a VI-a (15 octombrie): Tractorul - Dacia 2-1; Recolta M. - Flapo 0-3; Metalul C.M. - FC Vidmăd 9-0; Recolta A. - AS Valea Viilor 0-3; Gloria - Speranţa 4-0

Etapa a VII-a (22 octombrie): Dacia - Recolta M. 3-0; Flapo P. - Metalul C.M. 3-1; FC Vidmăd - Recolta A. 2-0; Speranţa B. - Stăruinţa 0-3; AS Valea Viilor - Gloria Ş. 3-5 (17 septembrie)

Etapa a VIII-a (29 octombrie): Recolta M. - Tractorul 0-3; Gloria - FC Vidmăd 2-2; Speranţa - AS Valea Viilor 5-2; MetalulC.M. - Dacia 4-1 (17 septembrie); Recolta A. - Flapo 2-3 (17 septembrie)

Etapa a IX-a (5 noiembrie): Tractorul - Metalul C.M. 3-2; Dacia - Recolta A. 4-3; Flapo - Gloria S. 5-2; FC Vidmăd - Stăruinţa 0-0; AS Valea Viilor - Speranţa 3-4

Etapa a X-a (12 noiembrie): Metalul C.M. - Recolta M. 14-1; Recolta A. Tractorul 3-0; Gloria - Dacia 2-1; Flapo - Stăruinţa 6-0; Speranţa B. - FC Vidmăd 4-3

Etapa a XI-a (19 noiembrie): FC Vidmăd - AS Valea Viilor 4-0; Flapo - Speranţa 4-3; Dacia - Stăruinţa L. 2-1; Tractorul I. - Gloria 5-3 (disputat în 10 septembrie); Recolta M. - Recolta A. 4-5 (partidă jucată tot în data de 10 septembrie a.c.)

După o sumară lectură a rezultatelor înregistrate, oricine poate foarte uşor concluziona că în marea lor majoritate disputele au fost extrem de echilibrate, scorurile strânse pledând plenar în acest sens. Au constituit rare excepţii victoriile categorice obţinute de ocupantele primelor două poziţii ale clasamentului, Flapo Păucea şi Metalul Copşa Mică. Cea de-a doua a realizat scorul record al sezonului autumnal, învingând pe propriul teren, în penultima rundă cu 14-1 pe Recolta Moşna, după ce 4 etape mai devreme administrase, tot în fieful de la Copşa, un sever şi sec 9-0, partenerei de întrecere FC Vidmăd din Valchid. La rândul lui unsprezecele din Păucea a învins în 26 noiembrie într-un joc amânat, contând pentru secunda rundă, un categoric 11-1, tot teamului din Valchid. Aceleaşi două formaţii au învins cu 6-0 pe Gloria Şmig (Metalul) şi Stăruinţa Laslea (Flapo), echipa din Laslea învingând acasă cu acelaşi scor pe Recolta Moşna. Sunt doar 6 partide care au ieşit evident din normalitate. Surprinde, de asemenea, faptul că din 55 meciuri, doar 5 s-au încheiat la egalitate (de două ori 2-2, şi câte o dată scorurile 1-1, 3-3 şi 0-0).

Au impresionat, în turul ediţiei actuale de campionat, prestaţiile ocupantelor podiumului de premiere a clasamentului, alături de Flapo Păucea şi Metalul Copşa Mică, mai sus pomenite, Tractorul Ighiş - cu un impresionant plus zece la adevăr va intra şi el, în primăvară, în lupta pentru cucerirea titlului şi promovarea în Divizia D.

În ciuda dârzeniei cu care toate cele 11 combatante şi-au apărat şansele pe toată durata competiţiei, cele mai multe dintre ele au făcut-o în mod sportiv, nedepăşindu-se decât rareori limitele stricte ale regulamentului. Numai aşa se poate explica faptul că în cele 53 confruntări efectiv jucate nu s-au contabilizat la comisia de disciplină decât un număr de 125 cartonaşe galbene şi 11 eliminări de pe teren. Spre lauda lor echipele Flapo Păucea, Speranţa Biertan şi Recolta Moşna n-au avut nici un jucător eliminat. În schimb la bilanţul turului cu câte 3 eliminaţi se prezintă Stăruinţa Laslea şi AS Valea Viilor, câte unul având Metalul, Tractorul, Dacia, Gloria şi Recolta Alma.

La capitolul cartonaşe galbene, veritabile campioane s-au dovedit, cu câte 18 avertismente primite, Metalul Copşa şi Stăruinţa Laslea, urmate de AS Valea Viilor cu 14, Flapo Păucea cu 13 şi Gloria Şmig cu 12. La polul opus s-a situat Speranţa Biertan cu patru cartonaşe galbene (a fost formaţia cea mai disciplinată din seria), secondată de Tractorul Ighiş cu 6 şi apoi Recolta Moşna cu 8.

Cele 284 goluri efectiv înscrise în toamnă poartă semnăturile a 93 jucători. Golgeterul absolut a fost I. Şeica de la Metalul C.M. cu 15 reuşite, urmat de C. Boţoc (Flapo Păucea) cu 10, M. Mărginean (Gloria Şmig) cu 9, G. Păucean (Flapo) şi M. Aldea (FC Vidmăd Valchid) fiecare cu câte 8, V. Lepădat (Recolta Alma) cu 7, E. Bocazar (Gloria Şmig), G. Tufă (Flapo) şi C. Costache (Metalul) cu câte 6; pe locul 10 situându-se A. Constantin (Tractorul Ighişul Nou) cu 5 goluri marcate. **V.M.**

Clasamentul

1. Flapo Păucea	10	9	0	1	43-14	27
2. Metalul Copşa Mică	10	8	0	2	47-13	24
3. Tractorul Ighişul Nou	10	7	1	2	24-17	22
4. Dacia Aţel	10	5	1	4	28-28	16
5. Gloria Şmig	10	4	2	4	26-26	14
6. Speranţa Biertan	10	4	0	6	24-26	12
7. Recolta Alma	10	4	0	6	2-22	12
8. Stăruinţa Laslea	10	3	3	4	19-22	12
9. FC Vidmăd Valchid	10	3	3	4	22-34	12
10. AS Valea Viilor	10	1	0	9	18-39	3
11. Recolta Moşna	10	1	0	9	16-51	3

Şah

Faza judeţeană a Campionatului Naţional

În perioada 21-29 decembrie 2000, AS Armata Juvenil Sibiu organizează Campionatul naţional de şah al copiilor şi juniorilor, etapa judeţană, dotat cu trofeul "Cupa Juvenil" (ediţia I).

Sala de joc: Cercul Militar Sibiu

Şedinţa tehnică: 21 decembrie, ora 9, la sala de joc

Structura de concurs:

1. Turnee pe categorii de vârstă: până la 10 ani inclusiv, 11-12 ani, 13-14 ani, 15-16 ani, 17-18 ani, 19-20 ani, separat fete şi băieţi, conform normativelor Federaţiei Române de Şah;

2. "Cupa începătorului" rezervată copiilor până la 10 ani inclusiv, ce practică şahul numai din acest an şcolar (1 septembrie 2000), separat fete şi băieţi;

Sistem de desfăşurare (în funcţie de numărul participanţilor): ● în sistem elveţian ● în sistem turneu

Număr de runde: maxim 9 runde, minim 2 runde (în funcţie de numărul participanţilor la fiecare categorie de vârstă)

Programarea rundelor:

runda I - 21 decembrie, orele 10-14
runda II - 22 decembrie, orele 9-13
runda III - 22 decembrie, orele 16-20
runda IV - 23 decembrie, orele 9-13
runda IV - 26 decembrie, orele 9-13
runda VI - 27 decembrie, orele 9-13
runda VII - 27 decembrie, orele 16-20
runda VIII - 28 decembrie, orele 9-13
runda IX - 29 decembrie, orele 9-13, urmată de festivitatea de premiere.

Toţi participanţii se vor prezenta cu tabla de şah, garnitură şi ceas de control (dacă posedă). Se admit şi table de lemn, exclus piese artistice.

Taxa de participare de 20.000 lei se achită la şedinţa tehnică.

Premii: cupe primilor clasaţi, diplome tuturor participanţilor, bani în funcţie de numărul sponsorilor, numărul de participanţi la fiecare categorie şi cuantumul taxei de participare. Premiile se vor afişa după prima rundă.

Arbitri: Gheorghe Răşinaru şi Francisc Török.

Pastila de distonocalm

Alţi bani, alte comiţii

Comitetul Executiv al FRF, l-a uns joia trecută pe domnul Adrian Porumboiu, din Vaslui, în funcţia de Preşedinte al unei Comisii

Noul regulament de funcţionare a noii Comisii va fi dat gata până la 15 februarie 2001, astfel încât returul campionatului să înceapă cu arbitraje garantate şi plătite iar arbitrii să respingă cu hotărâre orice atenţie de la preşedinţii de cluburi. Un "principal" din prima ligă va fi arvunit cu 500 de dolari, fiecare asistent cu 300 de dolari, iar înlocuitorul de principal, doar cu 250 de dolari.

Noul regulament de funcţionare a noii Comisii va fi dat gata până la 15 februarie 2001, astfel încât returul campionatului să înceapă cu arbitraje garantate şi plătite iar arbitrii să respingă cu hotărâre orice atenţie de la preşedinţii de cluburi. Un "principal" din prima ligă va fi arvunit cu 500 de dolari, fiecare asistent cu 300 de dolari, iar înlocuitorul de principal, doar cu 250 de dolari. Aşadar, pentru fiecare meci sunt alocaţi 11.250 de dolari. Într-o etapă fiind 8 meciuri, ajungem la frumoasa sumă de 90.000 de dolari pe etapă. În 15 etape arbitrii vor păpa 1.350.000. Pentru constituirea bugetului, fiecare echipă trebuie să cotizeze anual 36.000 de dolari. Cotizaţia totală a cluburilor din Divizia A ar fi de 576.000 de dolari pe an. Scăzând din cotizaţiile anuale pe an calendaristic (576.000) onorariile arbitrilor pe tur+retur, rezultă o diferenţă de 2.124.000, care va trebui acoperită de undeva. De unde? Păi, aflăm chiar din gura preşedintelui CCA nou ales: "Autonomia de care va dispune Comisia va fi totală, cu toate că sursele de venituri vor proveni, în mare măsură, de la Ligă şi de la FRF!?" Păi, unde-i autonomia totală şi independenţa financiară? Să fim serioşi!

Un pasaj nostim din vorbirea domnului Porumboiu, care merită citat este următorul: "În arbitraj vor fi acceptate doar greşelile omeneşti". Adică, vor fi sancţionate doar greşelile supraomeneşti. Încâlcite sunt ţele domnului... Mircea Sandu.

Mihai BRATU

Figuri de legendă ale boxului românesc: Ion Monea

Născut în data de 30 noiembrie 1940 în comuna Tohanu Vechi (Braşov), maestru emerit al sportului Ion Monea este campionul... campionatelor naţionale din România, el reuşind să cucerească 11 titluri. A avut o activitate pugilistică de peste 10 ani în elita mondială a boxului amator, participând la 4 campionate europene şi la 3 olimpiade.

În lunga sa activitate de peste 16 ani, Ion Monea - un desăvârşit tehnician şi tactician, cu o orientare sigură în ring, o apărare fermă şi un atac primejdios - a susţinut 285 de meciuri oficiale câştigând 249. Palmaresul său este unul de excepţie: campion naţional al categoriei mijlocie în anii 1960, 1961, 1962, 1963 şi 1964; campion naţinal al categoriei semigrea în anii 1965, 1966, 1967, 1968, 1969 şi 1971; campion balcanic al categoriei mijlocie în anii 1960 şi 1962; participant la Campionatele europene din anul 1961 de la Belgrad; vicecampion european la categorie mijlocie la Moscova, în anul 1963, fiind învins în finală, după o decizie discutabilă, de sovieticul Popencenko; medaliat cu bronz la europenele de la Roma din anul 1967 la categoria semigrea, fiind învins în semifinală de celebrul boxer sovietic Dan Pozniak (care va câştiga în cariera sa 3 titluri de campion european şi unul de campion olimpic la Ciudad de Mexico); vicecampion european la categoria semigrea la Bucureşti în anul 1969, fiind învins în finală de acelaşi Dan Pozniak; medaliat cu bronz la categoria mijlocie la Jocurile Olimpice de la Roma din anul 1960; particiant la Olimpiada de la Tokyo din anul 1964; vicecampion olimpic la categoria semigrea la Ciudad de Mexico în anul 1968 unde a fost învins în finală de mereu acelaşi... Dan Pozniak.

Ion Monea a susţinut ultimul meci pe plan internaţional în anul 1971, în America, în partida revanşă dintre România şi SUA, meci pe care l-a câştigat la puncte (în România Monea l-a avut ca adversar, în data de 4 iulie 1970, pe Nattaniel Jackson, un boxer cu lovituri puternice şi gardă inversă. Datorită vastei sale experienţe, boxerul român a boxat prudent şi economicos, pregătindu-şi acţiunile cu multă atenţie. La una dintre aceste acţiuni, în repriza a III-a, cu un năpraznic croşeu de stânga la cap şi-a trimis definitiv adversarul la podea). La etatea de 31 de ani, el a suplinit calităţile fizice cu rutina şi vasta lui experienţă, întinzându-se şi forţând numai atât cât era nevoie să câştige.

Maestrul emerit al sportului Ion Monea şi-a făcut retragerea oficială din boxul de performanţă în aprilie 1972 în cadrul reuniunii finale a primei ediţii a "Centurii de Aur" de pe patioarul "23 August" din capitală.

Victor COCIU,
preşedintele Comisiei Judeţene de Box Sibiu

"Premiile nu schimbă istoria"

Maradona, Pele, Di Stefano - ocupanţii podiumului secolului

Cum până la trecerea în noul mileniu nu mai este multă vreme, FIFA a dorit să rezolve polemica legată de numele celui mai bun fotbalist al secolului printr-o anchetă realizată pe pagina de Internet proprie. La acest sondaj, efectuat între 30 octombrie şi 20 noiembrie, au răspuns suporteri din toată lumea. Voturile lor l-au hotărât învingător pe Diego Maradona, urmat de Pele şi Alfredo Di Stefano.

Rezultatul a provocat un şoc la forul mondial, cunoscută fiind antipatia faţă de argentinian (cauzată în principal de problemele lui create de consumul de droguri), la a cărui retragere a evitat să-i organizeze un meci de adio, şi, totodată, apropierea de brazilian, socotit "numărul 1" de preşedintele Joseph Blatter şi de multe dintre ajutoarele elveţianului. Pentru a nu-l compromite pe cel supranumit "Regele fotbalului", FIFA pare dispusă să schimbe sistemul de acordare a titlului. Mai precis, doreşte să existe trei câştigători, stabiliţi pe epoci diferite. Aceştia sunt exact primii clasaţi în ancheta menţionată mai sus: Di Stefano (la acesta, totuşi, au mai fost variantele Ferenc Puskas şi Stanley Matthews), pentru perioada 1930-'54, Pele (1954-'78) şi Maradona (1978-'98).

Ideea îi e indiferentă lui Pele. "Premiile nu schimbă istoria. Am realizat ca jucător ceea ce nu a reuşit nimeni. Am câştigat trei Mondiale, am marcat goluri ca nimeni altul", a indicat el, participant la multe acţiuni ale FIFA şi prieten cu Blatter. Maradona, ce niciodată nu l-a înghiţit pe brazilian, s-a revoltat însă când a auzit că ar putea fi obligat să urce pe aceeaşi poziţie cu acesta. "Dumnezeu mi-a dat mie premiul. E doar al meu", a precizat cel alintat "butoiaşul atomic". Diego nu a ezitat să-şi atace rivalul, susţinând că, pentru el, cariera lui Pele e o farsă. "Zice că a disputat patru Mondiale, dar nu explică faptul că în Chile, în 1962, nu a jucat, iar în Anglia, în 1966, a disputat o singură partidă şi jumătate din alta. Eu am jucat 12 ani în Europa, unde <<Negrul>> nu a fost deloc", a spus Maradona. Un sâmbure de adevăr există în spusele lui Diego, în sensul că Pele, practic, a jucat până la capăt doar la două turnee finale ale C.M. şi că întreaga carieră a făcut-o în ţara lui natală,

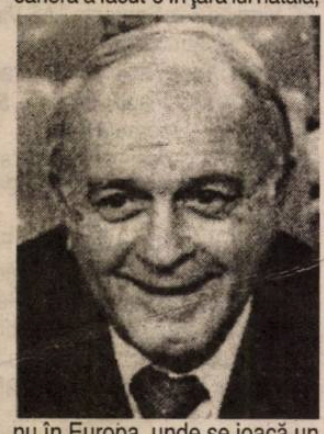

nu în Europa, unde se joacă un fotbal mai dur. Dar meritele şi performanţele lui Pele sunt reale şi unice în felul lor. Că unii îl preferă pe argentinian, iar alţii pe brazilian are mai puţină importanţă. Oarecum surprinzătoare este prezenţa pe podium a argentiniano-spaniolului Di Stefano, dar, cum spuneam, orice ierarhie presupune o importantă doză de subiectivism.

Pele

✶ Născut pe 23 octombrie 1940

✶ Titluri cu Brazilia - 3 Mondiale ('58, '62, '70)

✶ Selecţii - 93, între '57-'71, jucând la 4 Mondiale şi marcând 12 goluri

✶ Goluri pentru "naţională" - 77

✶ Titluri la club - 2 Cupe Intercontinentale, 2 Cupe Libertadores, 11 campionate (toate cu Santos), 1 campionat în SUA (cu Cosmos New York)

✶ Partide jucate - 1.264

✶ Goluri marcate - 1.284

Diego Maradona

✶ Născut pe 30 octombrie 1960 ✶ Titluri cu Argentina - 1 Mondial (1986) şi 1 Mondial de tineret ('79)

✶ Selecţii - 88, între '77-'94, evoluând la 4 Mondiale şi înscriind 8 goluri

✶ Goluri pentru "naţională" - 33

✶ Titluri la club - 3 campionate (unul cu Boca, două cu Napoli), două Cupe (cu FC Barcelona şi cu Napoli), Cupa UEFA (cu Napoli)

✶ Partide disputate - 653

✶ Goluri marcate - 361

Alfredo Di Stefano

✶ Născut pe 4 iulie 1926

✶ Titluri cu "naţionala" - 0

✶ Selecţii - 60 (29 cu Argentina, 31 cu Spania). Nu a participat la nici un Mondial

✶ Goluri pentru "naţională" - 30 (7 pentru Argentina, 23 pentru Spania)

✶ Titluri la club - 11 campionate (câte unul cu Huracan, River, Millionarios Bogota, 8 cu Real Madrid), două Cupe (cu River şi cu Real), Cupa Libertadores (cu River), 5 Cupe ale Campionilor şi o Cupă Intercontinentală (toate cu Real). Cu echipa madrilenă a cucerit în două rânduri "Balonul de Aur" şi a ieşit de 5 ori golgeter, marcând 418 goluri în 510 meciuri

✶ Goluri înscrise - 893

Fotbal şi afaceri

Italienii se fotografiază... ca femeile

În Peninsulă, una dintre revistele căutate de femeile de toate vârstele este "Donna moderna", în care, pe lângă modă, parfumuri, farduri, sfaturi de taină, domnişoarele şi doamnele pot admira trupurile unor vedete din Il Calcio, lăsându-se purtate pe aripile imaginaţiei. Astfel, în fiecare număr din acest an al respectivului magazin a apărut câte un fotbalist sumar îmbrăcat, poza fiind însoţită de scurte date biografice (nu prea multe pentru a nu osteni ochii şi memoria admiratoarelor anonime). Jucătorii îşi fac reclamă şi mai câştigă un ban.

Iată, în continuare, câteva "fişe", din cele 12 ale anului care stă să moară;

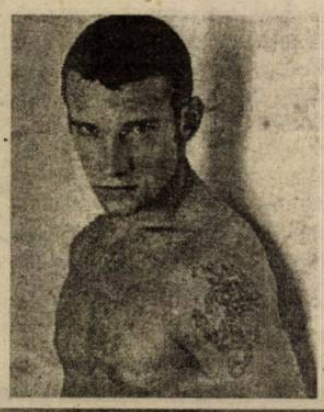

✶ **Andrei Sevcenko** - născut la 29 septembrie 1976, 1,83 m, 73 kg, joacă la AC Milan. Ce se spune despre el: "Refuzaţi orice invitaţie la o cină acasă la el. În bucătărie este un adevărat dezastru". Ce părere are el despre ele: "Singurele femei din viaţa mea sunt sora şi mama". (Vă imaginaţi ce efect are o asemenea declaraţie de... pustnic asupra fetelor!).

✶ **Sebastian Veron** - n. 9 mai 1975, 1,86 m, 80 kg, legitimat la Lazio Roma. Nu

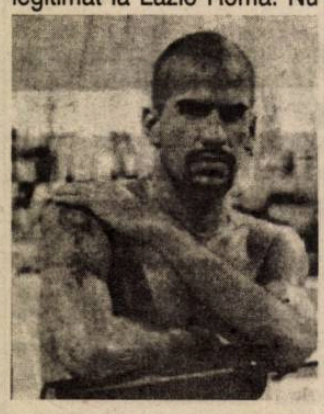

ar face niciodată o nedreptate unui prieten. Înainte de a o cunoaşte pe soţia lui, Maria Florenza, le considera pe femei un trofeu de arătat lumii. "Dar ea m-a schimbat complet". (Unde a mâncat lupul un miel fraged se mai întoarce...).

✶ **Christian Vieri** - n. 12

iulie 1973, 1,86 m, 83 kg, joacă la Inter Milano. E un adevărat seducător. Îi place să petreacă serile cu femeia iubită (le schimbă cam des), dar nu până la ore târzii, fiind destule situaţiile când la ora 21 este în pijama. (Asta nu înseamnă că la 21,30 n-o poate da jos!).

✶ **Clarence Seedorf** - n. 1 aprilie 1976, 1,76 m, 76 kg, joacă la Inter Milano. Luptă pentru drepturile omului şi împotriva discriminării rasiale. Are două defecte: este prea polemic şi sforăie (probabil când doarme!). Crede că dragostea este cel mai important lucru în viaţă. (Dacă nu mănâncă la cină carne crudă, tot e bine...).

✶ **Fabio Cannavaro** - n. 13 septembrie 1973, 1,76 m, 73 kg, joacă la AC Parma. E simpatic şi serios în ceea ce face în orice privinţă. Pentru a o cuceri pe soţia lui, Daniela, a umplut zidurile din cartierul lui cu mesaje de dragoste. (Bine că n-a scris măscări cu spray-ul...).

✶ **Stefano Fiore** - n. 17 aprilie 1975, 1,77 m, 68 kg. Băiat serios care merge

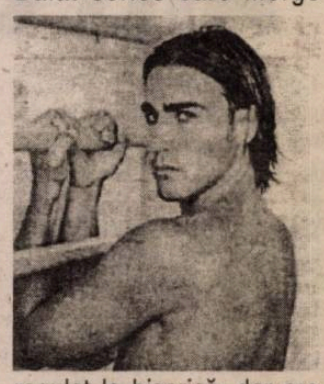

regulat la biserică, dar are un defect: tot timpul vorbeşte la mobil. Nu caută aventuri, preferând relaţiile stabile. Se simte bine şi în singurătate. (S-o fi rugând şi acasă?).

BIBLIOTECA „ASTRA"